НЕІСНУЮЧІЙ ОРГАНІЗАЦІЇ ДАЛИ 1МЛН ГРН, ВІДЕОЗАПИСИ СЕСІЙ ВІДСУТНІ... І Т.Д с. 5

УРОЧИСТОСТІ В МИКОЛАЇВЦІ, КУМАНІВЦІ, КОЗЯТИНІ

с. 9

ГАЗЕТА ЧЕСНИХ НОВИН

RIA Козятин

21 вересня 2017 року №38

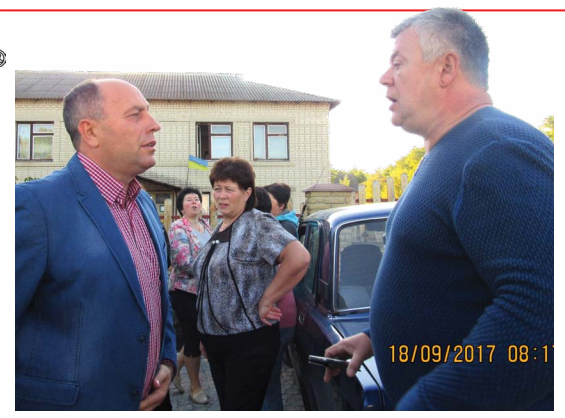

У ПЛЯХОВІЙ РОЗГОРІВСЯ СКАНДАЛ ЗА ЗЕМЛЮ

с. 3

4 00 грн

Газета є членом Всесвітньої Газетної Асоціації

KAZATIN.COM

100 РОБОЧИХ МІСЦЬ!

▶У місті успішно функціонує абсолютно нова швейна фабрика на Довженка, яка надає роботу, незалежно від віку та навичок

ПРОДОВЖЕННЯ С.3

ТЕТЯНА ЛОЗІНСЬКА

Приємно писати про приємне. Історію ще одного вдалого бізнесу розповім сьогодні на шпальтах "RIA-Козятин".

Молода, енергійна та симпатична козятинчанка **приватний підприємець Тетяна Корнєєва** відкрила швейну фабрику по пошиттю спецодягу ТОВ "Омега Трейд-2010". На сьогодні вона працює в одну зміну, але виробництво набирає оберти і відповідно розширюється штат. Через центр зайнятості та безпосередньо відділ кадрів на підприємстві набираються працівники. Зараз є потреба в 100 швачках! Тим, для кого швейна справа нова, на фабриці допоможуть придбати навички на місці. Вік необмежений, стать не грає ролі.

Побувавши на цьому підприємстві, можна відмітити чистоту, гарне освітлення, провітрювання та комфорт у цехах. Колектив бадьорий і привітний. За словами **заввиробництва Оксани Кальчук**, шиють одяг тут на замовлення та на склад. Отож, цех ніколи не зупиняється. Запроваджений 8-годинний робочий день. Працівників з ближніх сіл **Жежелева, Глухівець, Бродецького, Залізничного** підвозить автобус. Обладнання все нове і сучасне.

— Взагалі, такий напрямок діяльності, як швейне виробництво, передбачає залучення великої кількості людей, — каже **директор Тетяна Корнєєва**. — Це сталі заробітки, нормований робочий день, оплачуваний лікарняний, додаткові матеріальні стимули, коли родина потрапила в скрутні тимчасові обставини. Працівникам зручно, що їх привозять на роботу, а по завершенню доставляють додому. І, звичайно, всіх влаштовує наш соцпакет. Усі працівники офіційно оформлені, їм надаються оплачувані чергові відпустки.

Приміщення наповнені вдень природним освітленням, а додаткове електричне гарантує виконувати якісну роботу. Для працівників є добротний, охайний туалет, душ, де можна вмитись, а то й навести лад на обличчі — що є обов'язковим атрибутом жіночого туалету...

У постіндустріальному місті та аграрному районі майже стовідсотково робочі місця заповнені чоловічими обличчями. А тут вперше в районі підприємство, де більшість працюючих — жінки різного віку!

Єгипет від 8000 грн за чол, Турція - від 5000 за чоловіка.
Тайланд, ОАЕ, Італія, Греція, Туніс, Шри-Ланка, Кіпр та ін .
Додатково діє знижка 5 % при купівлі будь якого туру до 9. 10.2017 року.
Найкращі ціни тут!
ПОЇХАЛИ З НАМИ! туристичне агенство КОЗЯТИН
Завжди Гарячі пропозиції
ЧЕКАЄМО ВАС ЗА АДРЕСОЮ ТЦ "RICH" 2 ПОВЕРХ
097-131-93-43; 073-555-90-05
407285

407559
ОСІННЯ АКЦІЯ ВІД
ЛЕВІКА стоматологічна клініка
-20%
на імплантати
Alpha Dent (Польща) від 8 770 грн.
Mega Gen (Корея) від 12 000 грн.
Strauman (Швейцарія) від 20 000 грн.
м.Вінниця, вул. Келецька 26, тел.: (098) 667-34-47, (073) 463-18-16
*Ціну вказано без урахування знижки! **Акція діє з 1 листопада до 31 грудня

ТОВ «ПРОМ-МЕТ»
Ліцензія №501519 від 21.12.2010р.
Купуємо металобрухт
найвищі ціни!
Надаємо послуги по розпилюванню деревини
(098) 544-89-55 (096) 886-21-21
м. Козятин, вул. Кірова,74а
неділя вихідний
405245

405821
вироблено в ТУРЕЧЧИНІ
TERMODINAMIK СИСТЕМИ ОПАЛЕННЯ
- КОТЛОВА СТАЛЬ
- збільшена камера завантаження
- під дрова, вугілля брикети, пілети
приватним особам та бізнесу
КРЕДИТ, РОЗСТРОЧКА
монтаж
димоходи
комплектація
проектування
www.termodinamik.com.ua
м.Козятин, вул.Довженка,107
067 431 05 31
073 030 03 55

КОЛОНКА РЕДАКТОРА
Тетяна ЛОЗІНСЬКА

ВІЙНУ ВИГРАЮТЬ НЕ ТІЛЬКИ ГАРМАТАМИ

Росія має давнішнє коріння — поневолення України. То є ворог історичний, неймовірно жорсткий. На полі брані жертовно лягли не один десяток мільйонів синів і дочок України. Сьогоднішня війна — підтвердження того, що як нація, ми вистояли, але **ворога не здолали**. Русифікація частини України, її виховання окупантами призвело до того, що, де немає української мови, там війна.

Наша біда, що народ, який там мешкає, опустився до братовбивчої війни. А українці там поневолені, нація не має вибору, частина імігрувала, інша мешкає під окупацією. **Трагедія, що діти, а це десятки тисяч, виховуються окупантами.** У ненависті до України і українців. Так формується тисячна армія колабораціоністів. А це значить, що війну виграють не тільки гарматами. Її виграють вчителі та священики. І, якщо ми цього не усвідомимо, не організуємося і не дамо відсіч, дива не буде. Мусимо усвідомити, що наш порятунок – у нашій любові до нашого народу, мови, звичаїв.

Толерантному ставленню до вороже вихованого населення, що вже продемонструвало реальними діями свою агресію, ми мусимо протиставити свою силу не меншій по силі, а навіть більшу за наслідками.

Раз виступив за розвал і окупацію України — відсторонення від участі у виборах. Відміни пенсійного та соціального захисту.

На жаль, вища гілка влади живе поки законами з порушення Конституції України. Чиновники на місцях ігнорують основні устої держави. Прямо продаються сьогодні Петру, а завтра Івану. Але там і там за гроші для власного збагачення. Сильна громада міняє все докорінно. Перевертає світогляд, вселяє віру.

Саме для цього створена і діє "Громадянська позиція" Козятина, осередок якої очолюю я. Запрошую поповнювати ряди нашого осередку всіх, хто має силу волі не гнити на дивані, а, як належить розбудовувати Україну, в якій жити не тільки нам, а й нашим нащадкам.

Слава нації! Слава Україні!

Голова Козятинського осередку ПП "Громадянська позиція", редактор газети "RIA-Козятин" Тетяна ЛОЗІНСЬКА, (068)308-01-25 (Viber), tetyana.lozinskaya@gmail.com

НАШ ЗЕМЛЯК ТЯЖКО ПОРАНЕНИЙ! ПОТРІБНА ДОПОМОГА!

ТЕРМІНОВА ІНФОРМАЦІЯ УНОЧІ З 18 НА 19 ВЕРЕСНЯ В ЗОНІ АТО ПРИ ВИКОНАННІ ЗАВДАННЯ ОТРИМАВ ВАЖКІ ТРАВМИ (ПОШКОДЖЕНІ РУКИ, ВИРВАНА ЧАСТИНА СТЕГНА, БЕЗ СВІДОМОСТІ) НАШ КОЗЯТИНЧАНИН, ДО ЯКОГО МИ ВЖЕ БАГАТО РАЗІВ ЇЗДИЛИ В ЗОНУ АТО, АНДРІЙ ВОЛИНЕЦЬ (26 РОКІВ), БОЄЦЬ 43 БРИГАДИ САМЕ ДО НЬОГО МИ ВСІ ЗБИРАЛИСЯ ЙТИ НА ВЕСІЛЛЯ 14 ЖОВТНЯ У КОЗЯТИНСЬКИЙ ЗАГС, БО ГОЛОВИХА СЕЛА КОЗЯТИН ВІДМОВИЛА У ПРИЙНЯТТІ ЗАЯВИ... ПОТРІБНА ДОПОМОГА, ЯКА ТЕРМІНОВО БУДЕ ПЕРЕДАНА БАТЬКАМ АНДРІЯ. на фото Андрій з нареченою Юлією

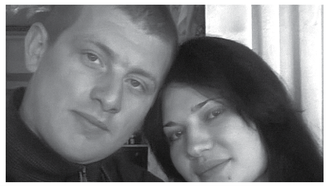

ВОЛОНТЕРСЬКІ БУДНІ

КАТЕРИНА ШЕВЧЕНКО

Блаженніше давати, ніж брати... Дуже приємно, коли їдеш в зону бойових дій в назначену точку і на шляху зустрічаються ті бійці чи бригади, яким дуже потрібна допомога, і ти маєш змогу допомогти. Саме так вийшло в цю поїздку. Було зібрано і закуплено цілий бус продуктів, маскувальні сітки, медзасоби.

Розвантажившись у першій точці в зоні АТО, ми прямували на Троїцьке через Попасну і, проїжджаючи повз один із блокпостів, зупинилися запитати, чи щось бійцям потрібно. Це був **Батальйон Кульчицького**, перший день на новому місці, продуктів нуль, завезення буде через два дні. Я відразу почала питати, що потрібно, переполовинюючи півбуса продуктів, які залишилися. Бійці були неймовірно щасливі такій несподіваній допомозі, відразу почали пробувати випічку, персики, розділили два ящики тушонки по порціях та інше.

Хочу висловити велику подяку за багаторазову допомогу в організації та забезпеченні поїздок **Олегу Парфілову та Вінницькій міськраді за дизпаливо, Михайлу Зікрань, Сергію Бугаєнко та колективу Козятинського м'ясокомбінату** за дуже потрібні м'ясні вироби на фронт, **директору Козятинхліб Володимиру Куценко** за свіжий хліб та 20 ящиків печива, **Вадиму Рожуку (500), людям з Махаринець** за ноші, масксітки, цигарки, цукор, моїм друзям з Бердичева **Володі Романенку і Олександру (2000), вінничанам: Наталії Корольовій** за олію, приправи, овочі та **Антону Бойдаченку (2000), Галині Остапенко** за найсмачнішу випічку, **Ігорю** за борошно і макарони. Були закуплені кавуни, вода, персики, різні крупи, плівка, скоби, смаколики, чай, кава, берці. Також відвезли допомогу дітям-сиротам з вадами в зону АТО у вигляді одягу, взуття та смаколиків.

Низький уклін усім за вашу небайдужість, прошу долучатися до допомоги. Дуже потрібні різні овочі, мішки, консервація та інша ваша підтримка, скоро наступна поїздка! **068-96-24-616** волонтер Катерина Шевченко.

Подяка від 131 окремого розвідувального батальйону

АНДРІЙ СЄЧКО, ОФІЦЕР 131 ОРБ

За надання волонтерської допомоги висловлюю подяку начальнику експлуатаційного вагонного депо Козятин Олександру Івановичу Кирилюку та підприємцям Миколі Васильовичу Кирилюку і Олегу Анатолійовичу Гриневичу.

Вони приєднались до акції

Лідія Палазнікова принесла кришечки (810 шт), які зібрали з подружжям Войтенків,бутлі та одяг для нужденних

Катерина Шевчук передала кришечки, які зібрав батальйон "Вінниця"

Олександра Борачук (2 школа, 1 клас)

СУД ПО ГОЛОВІ РАЙРАДИ ВІДКЛАЛИ НА РАНОК

ВЛАД ПОВХ, В'ЯЧЕСЛАВ ГОНЧАРУК

У середу, 20 вересня, відбулось перше судове засідання по адміністративній справі, де **обвинувачуваний у корупційних діях Віктор Слободянюк, голова районної ради Козятинського району**. Суддя Проць прийняв матеріали до розгляду. За процедурою заслухав сторону процесу, в ході якого захисник заявив клопотання про некоректність зібраних матеріалів. Суддя, зваживши на об'єм претензії, для вивчення справи оголосив перерву до наступного дня — четверга. Призначено оголосити свій вирок по клопотанню захисника на 8 годин 40 хвилин зранку.

Дуже примітно, що всі сторони конфлікту вели себе коректно. Хоча суддя справедливо відбештав сторону підтримки Слободюка за неджентльменську поведінку в залі суду, зневагу, хамство до процесу. Хоч стій, хоч падай! Але на суд прибули держслужбовці без повісток з власної ініціативі, хоча за посадою і розкладом мали б бути на роботі. Віриться з великим трудом, що вони поставлять собі прогули. А начальник відділу кадрів оголосить їм догани, позбавить преміальних і все таке інше.

Прибула і інша сторона процесу, яка була на стороні прокурора, що підтримує обвинувачення по відношенню до Слободянюка. На наше питання, що вони хочуть, з якою метою прибули, відповіли чітко: "Ми хочемо громадою переконатись, що суд справедливо розгляне справу. Тому не заважатимемо судді виконати свій обов'язок".

Було і інше питання: "Що ви можете повідомити про групу підтримки Слободянюка?"

— Висновок такий, що слуги народу живуть явно краще за народ, — сказав пан Володимир. — Одягнені "з голочки", авто на мільйони гривень. Вага одного, як нас троє. Мені їх дуже шкода, з такими черевами ні тобі впертись, ні тобі пукнути. Борови не чищені.

Хвацько виглядав депутат Рожук з міста. Смішно, але видно, що вся ця зграя ще не має досвіду судів. Але, я так думаю, швидко пройдуть цю школу.

Достаменно відомо, що організацію групи підтримки голови райради по дорученню підсудного взяв на себе Михайло Харенко (рахується найганебнішим господарником в області за претензії людей). Він обзвонював всіх керівників сільрад і господарств до кого з проханнями, до кого з погрозами, аби ті приїхали і заступилися за пана М., сформували позитивну думку про його соціальну значимість для громади Козятинщини. Виявилося, що таких одиниці. Ось така "криша". Приємно, що наше суспільство продвинулося вперед.

Про подальші події ми проіформуємо.

100 РОБОЧИХ МІСЦЬ!

У місті успішно функціонує абсолютно нова швейна фабрика на Довженка, яка надає роботу, незалежно від віку та навичок

Редакція **"RIA-Козятин"** бажає підприємцю пані Тетяні успіхів у бізнесі. Нехай усі ділові починання закінчуються лише успіхом, а особисте життя рясніє щастям і радістю. Нехай ділові партнери завжди будуть надійними, обсяги виробництва товарів і послуг збільшуються, а капітал примножується.

P. S. Отримати довідки відносно працевлаштування можна за телефонами: **(050)444-36-15, (050)398-90-90.**

ЯК КОЗАКИ ПЛЯХОВУ ДІЛЯТЬ

ГАЛИНА КАСЯНІВСЬКА

У селі Пляхова, що на Козятинщині, голова місцевого господарства та сільський голова влаштували такі собі "козацькі ігри": "перетягування земельних ділянок, хто кого більше настрахає, хто на кого далі плюне" тощо.

За інформацією згаданих джерел, виявилось, що ФГ "Пляхівське", без будь-яких на те законних підстав засіяло насіннєвим матеріалом близько 100 га земель державного запасу і підприємство сім'ї голови сільської ради захопило в такий самий чин близько 30 га пасовищ та сіножатей.

Проїхавшись по селу, одразу видно, що ці славні мужі думають про нові сценарії взаємовідносин, а не про добробут та щасливе життя сельчан .

От і виходить, що поки козаки в ігрища бавляться, то в селі, крім еліт-клубів, кафе та бездоріжжя — ні садочка, ні школи не залишиться.

Не буде для кого... Не буде проблем... Але тоді і вас, «самодостатні», там не буде. Бо як не будете за людей думати, то знайдуться справжні козаки, які не в ігри будуть з вами грати, а навчать, як людей землі шанувати!!!

В.САВЧУК: "КУКЛОВОДОМ ПРАВИТЬ МАФІК"

ВЛАД ПОВХ

Голова фермерського господарства і директор СТОВ "Пляхівецьке", які знаходяться на території Пляховської сільської ради Віктор Савчук:

— У нас у неділю, 17 вересня 2017 року, виникла конфліктна ситуація. Викликали через "102" поліцію, яка приїхала і на 4 години затримала збирання раннього врожаю, а це був соняшник і соя. Приїхав слідчий з козятинського райвідділу і сказав, що буде проводитися кримінальне провадження на даних полях, щоб показали дані документи. Ми викликали в неділю робочу бухгалтерію, вони показали їм ці документи, взяли у нас пояснення і дозволили працювати далі. Але це вже була шоста година вечора.

Ситуація виникла завдяки голові сільської ради Пляхової Олександра Петровича Романюка. Коли я приїхав близько другої години на поле, прибули два поліцейських і слідчий, який повідомив, що зателефонував на 102 голова сільради. Я йому намагався телефонувати, як і слідчий. Але голова вимкнув телефон. Слідчий сказав, що є кримінальне провадження по самозахопленню землі. І що ми не маємо права збирати цей врожай. Перебуваючи на полі, поліція увесь час так трактувала свої дії. А потім приїхав ще один слідчий, який показав нам посвідчення, взяв пояснення у комбайнера і водіїв двох КамАЗів, які стояли, і далі сказав, що ми можемо продовжувати свою роботу на полі.

Але перед цим в п'ятницю до нас приїжджали представники податкової поліції і СБУ. Не зрозуміло, з яких причин тут всі вони крутяться. Сказали, що вони будуть відводити у нас землю. Кілки привезли представники податкової, без ніяких рішень, без ніяких пояснень привезли все, щоб відвести землю, яку обробляємо вже 10 років. І ніколи не було ніяких конфліктних ситуацій, ні з якими структурами, ні з якими органами, ні з якими податковими. Ми являємося платниками податків, з яких формується бюджет сільської ради. Коли голова сільради став на свій престол, він мені заявив, що вони хочуть, щоб я дав 200 гектарів землі, тому що він до цього займався фермерським господарством і має городи, де ведеться діяльність. На це я сказав йому, що ніякої землі не буду давати, тому що ця земля являється власністю. Це є паї людей. У нас почався в цьому напрямку конфлікт. Він починає писати у всілякі структури, органи. У нас був згідно з договором нанятий вертоліт. Він фіктивно викликав екологічну службу, сказав, що є дві заяви. Півдня провозилась комісія, щось там подивилася, пофотографувала. А як до тих заяв, то виявилось, що їх нема в природі. І вони цю справу не стали розглядати.

Перед цим ще був інцидент. Коли приїхали працівники податкової, прокуратури і сказали, що вони будуть у нас описувати врожай буряків і там є у нас самозахоплення землі. Вони подивилися і сказали, що тут нема ніякого захвату. Але був знову збудоражений робочий процес.

Я хочу повідомити — в нас є державний акт. Він був захований в сейфі, я його спеціально притримував, щоб потім побачити, хто, чим, як і куди заправляє і хто цим кукловодом править. А править ним, я думаю, що це на рівні з району і тому підказують, підштовхують так званий наш голова районної ради "Мафік". Оце цей кукловод задає йому цей тон. Бо він хоче, напевно, зруйнувати нам структуру в господарстві, посварити людей.

До цього була ініціативна група депутатів, які ініціювали збір сесії про недовіру до голови сільради. Але він зібрав шоу у клубі, яке закінчилося тим, що позбирали голів сільрад по наказу і саме цей Слободянюк приїхав. На його прохання поставили вирішувати нам питання в Пляховській сільраді. Але ми самі тут розберемося. Ми тут вже не один десяток років працюємо на теренах сільради. Про нас ніколи ніхто і не чув, і не знав, що ми є. Ми ніколи ні з ким не конфліктували і ніколи на конфлікт не йшли. Але під такою підтримкою починаються всі ці дії і качелі. Але я хочу сказати, для того щоб лізти і ритися, поперше, в чужих гріхах, треба насамперед розібратися у своїх.

— А яка перспектива розвитку подій, на ваш погляд? Яка мета? Розвалити господарство?

— Вони наполягають на тому, щоб відбити землю, віддати її, напевно що цьому Ромі, або ще якимось людям. У минулому році я за цю землю заплатив майже 134 тисячі. Цим дармоїдам, які ходять на роботу по годині в день, працюють під керівництвом так званого голови і блюстителя порядку.

— І як ви бачите завершення цього?

— У нас є всі належні документи, у нас належним чином все оформлено, договори на 10 років. У нас всі 97% договорів оформлені в селі на фермерське господарство, яке займається обробкою землі, збиранням урожаїв і видачею паїв. У людей ні в кого нема претензій до нас. І я на посаді керівника 10 років і ніколи ніяких конфліктів ні з ким не було. Ми будуємо церкву в селі. Всією громадою.

ДЕПУТАТ ПЛЯХІВСЬКОЇ СІЛЬРАДИ ВІКТОР МАЛИНОВСЬКИЙ ПРО СИТУАЦІЮ

ВЛАД ПОВХ

— Я в земельній комісії села Пляхова Козятинського району Вінницької області.

На сьогодні ми розглядаємо питання відносно утримання землі головою сільської ради цього села Олександром Петровичем Романюком. Ця земля числиться на його дружині Олені Іванівні Романюк. Вони прописані в Житомирі, але на даний час голова сільради прописався сюди в село до батька. Адже він не має права бути головою сільради без прописки у Пляховій.

Я, працюючи з документами, на сьогоднішній день вияснив, що землі, які вони орендують на папері — 5,23 гектара, а за фактом вони тримають 10 гектарів. Друга земельна ділянка у документах — 32 гектари, а за фактом вони тримають 44. Виходить, що вони захопили землю і використовують в своїх власних інтересах. Отримують прибуток і не сплачують податок сільраді. Виходить, 16 гектарів землі обробляється незаконно головою сільської ради.

А ось, коли він викопав ставки, я вважаю, що закон він не порушив, тому що він розчистив стік річки. Він питав на це дозвіл — це покращення екології. Що правильно, то правильно, а що не правильно, то не правильно.

ЗНОВУ КОНЦЕРТ БЕЗ ГЛЯДАЧА

В'ЯЧЕСЛАВ ГОНЧАРУК

У вівторок о 18-тій в міському будинку культури давала концерт **співачка з Києва Натаніка**. Прийшло 45 шанувальників співу, включаючи саму виконавицю, двох представників преси і директора будинку культури.

Але талановита Натаніка не дивилась на порожній зал, а співала від душі для тих, хто прийшов. Виконавши до десятка пісень на всі позитивні випадки життя, вона запросила одного з глядачів. Ним виявився **керівник гурту "Воркаут" Андрій Салинко**. Піднявшись на сцену, гостя з Андрієм спробували заспівати. А потім глядачі побачили танець головного воркаутця. Правда, танцював він, стоячи на руках, чим здивував співачку. Другу половину концертної програми співачка почала із зміни вбрання. Жінки аплодували та й чоловіки не залишились байдужими. У паузах між виступами гостя розповідала про себе про своїх друзів.Так непомітно і сплинув час концертної програми. На прощання вона сказала до зустрічі і запропонували купити у неї альбоми пісень в її виконанні. І додала, що "коштують вони трохи дешевше, ніж 50 грам м'яса".

Шанувальники її співу купували диски з піснями акторки, яка на диску ставила свій підпис. Концерт сподобався всім без винятку - від малого до тих, хто в літах. Крім природного дару співати, вона вміє сподобатись глядачеві

У інтерв'ю газеті **"RIA-Козятин"** вона сказала:

— Пустий зал, це не моя проблема. Це проблема глядача чи влади, яка не забезпечила культурний відпочинок містян. Хто прийшов, це мої друзі. Для друзів я не можу свою роботу виконувати погано. Я багато даю благодійних концертів. Ось і весь рецепт моєї популярності.

Від редакції:

Після концерту на вулиці знову лив дощ, як і після останнього концерту, коли в міському будинку виступали талановиті діти. Небо плакало, що горе-організатори за рахунок міського бюджету влаштовують культурний відпочинок купці людей, в зручний тільки для них час і день.

АВАРІЙНІ УМОВИ ПРОЖИВАННЯ ВИПРАВИТЬ "ВІДРОДЖЕННЯ"

КАТЕРИНА ЧЕКАЙ, В'ЯЧЕСЛАВ ГОНЧАРУК

До редакції газети "RIA-Козятин" звернувся один з мешканців будинку на Незалежності, 58. Він скаржиться на бездіяльність КП "Відродження" та міської ради. Уже два роки пише у ці інстанції заяви про аварійний стан другого під'їзду. У відповідь — тиша.

Проблем існує чимало: відламана секція водостічної труби, яка зависла на балконі на третьому поверсі над входом у під'їзд і щомиті може впасти комусь на голову;

виступаючі плитки на підлозі в тамбурі цього ж під'їзду, за які неодноразово спотикалися мешканці та гості будинку; відламані поштові скриньки; обшарпані, непофарбовані стіни у під'їзді; майданчик перед входом до під'їзду під час дощів чи танення снігу затоплює так, що потрібен гумовий човен, щоб подолати це море.

Останні дві заяви були подані начальнику КП "Відродження" та міському голові 27 липня і 16 серпня. Взагалі, видно, що фундамент будинку повільно опускається і між асфальтом і стінами утворюється щілина, яку своїми руками цементують мешканці. От такий кинутий напризволяще будинок є в центрі міста.

Журналісти редакції звернулися в **комунальне підприємство "Відродження". Директор підприємства Борис Бонюк**, поспілкувавшись з одним з майстрів підприємства, повідомив, що до згаданого будинку ремонтна бригада виїздила два рази та не можна добратись до нього через закриті ворота.

Намагатимуться потрапити знову, і якщо вдасться, то трубу обіцяють зрізати та почати класти плитку в тамбурі. Зараз працівники підприємства задіяні на дахах будинків, які протікають.

У ВОДОКАЧКУ ЗГОРНУЛИ БУДМАТЕРІАЛИ

В'ЯЧЕСЛАВ ГОНЧАРУК

На місці колишнього тиру, що був біля стадіону, зараз будують стоянку для автотранспорту. Старе приміщення демонтували. Розрівняли на тому місці майданчик, який засипали щебенем. Коли майданчик зачищали до берега водокачки, нагорнули насип з решток каменю та піску. Під час роботи грейдером велику кількість каміння згорнули у воду. Такий перебіг подій не сподобався рибалкам та місцевим активістам. Вони звернулися до редакції газети "RIA-Козятин".

Один з місцевих — **Леонід Рабінович — власноруч піднімав каміння з дна водойми**. Людина, яка виросла на водокачці, вважає, що роботи, які там ведуться, господарськими назвати важко.

Щоб прояснити ситуацію, ми звернулися до відповідального за проектні роботи працівника. Він сказав: "А що я можу зробити? Так зробили проектну документацію, що бордюр стоянки знаходиться близько до водойми".

Прибув **пан Зайчик — головний серед мисливців і рибалок**.

Пізніше на новобудову, що при вході на стадіон, прийшов відповідальний за будівництво **директор стадіону "Локомотив" Сергій Стецюк.**

Він повідомив, що приміщення, яке демонтували, було аварійним і ремонту не підлягало. За його словами, не було такого тижня, щоб працівники стадіону не наводили біля старих приміщень порядок, куди мешканці міста іноді і зносили сміття.

— Стоянку для автівок робимо для того, щоб менше транспорту було на території стадіону, — каже він. — Ми зверталися у відділ освіти і спорту, в міську раду і отримали дозвіл на виготовлення проектної документації. Тепер проводимо будівництво майданчика під автостоянку. Те, що попадало у воду каміння, звичайно, прикро. Але

скажіть, як зробити, щоб воно не попадало? Навмисно його у воду ніхто не кидав. Такий насип був зроблений для того, щоб підсипати бордюр автостоянки. Тобто заготовлений насип мають підгорнути під бордюр і порівняти з землею. Так і каміння, що скотилося в воду, ми витягнемо.

— А міст, що по дорозі на стадіон, витримає велике навантажененя при заїзді автівок? — було переадресоване запитання директору стадіону від наших читачів.

— А автівки, що на стадіон заїжджають, хіба не через міст їдуть?

Таким запитанням на запитання завершилась розмова із паном Сергієм.

P. S. Через два дні автостоянка набула того вигляду, якою бачив її директор стадіону. Великі камені вивезли, насип підгорнули до бордюру, розрівнявши нагорнуте, засипали його піском. На самій автостоянці поклали асфальт.

Кримінальна хроніка

13 вересня

Поліція виїжджала у Флоріанівку на сімейну сварку, у Самгородок — на сварку матері з сином та у Козятині на суперечку чоловіка з сусідкою і на суперечку сина, матері і батька. Оце днина!

14 вересня

У Сокільці виникла сварка через речі, які батьки не хотіли віддавати дочці. А в Глухівцях викликав поліцію один з місцевих жителів через конфлікт з односельчанами.

На сімейну сварку поліція виїжджала у Миколаївку — там бешкетував п'яний чоловік.

15 вересня

Козятинчанка повідомила поліцію про те, що їй погрожує по телефону невідомий. Ще одна жителька нашого міста посварилась з сусідами і викликала поліцію. Козятинчанина покусала сусідська собака. На вокзалі під час поверхневого огляду у кишені штанів 31-річного козятинчанина виявили два паперових згортки з коноплею і пристрій для її куріння.

16 вересня

Жителька нашого міста повідомила поліцію, що вона стала жертвою шахраїв — у минулий четвер вона прерахувала 1000 гривень невідомому, який представився лікарем її брата.

Ще одна козятинчанка повідомила, що в ніч на 15 вересня невідомі пошкодили вхідні двері одного з магазинів міста та вкрали гроші, дитяче взуття і іграшки.

У вінничанина крадії пошкодили вікно дачного будинку в Медведівці і вкрали чавунні батареї.

17 вересня

Жителька Молодіжного поскаржилась поліції, що її колишній хлопець з Калинівського району погрожує їй по телефону фізичною розправою. У козятинчанки на ринку з сумки поцупили записник, в якому були гроші та документи. А у жительки Дубових Махаринець з незамкненого підсобного приміщення вкрали бензокосу і зварювальний апарат. Сварилося подружжя в Махнівці.

18 вересня

Слідчо–оперативна група поліції виїжджала в Самгородок, де сусідка погрожувала іншій фізичною розправою. А в Козятині чоловік побив дружину. У Кашперівці ж цього дня пошкодили паркан при в'їзді в село. У Миколаївці сварилися п'яний батько з дочкою. Надійшла заява від козятинчанина, що з його недобудованого будинку в с. Сигнал викрали кабель. У скоєнні кримінального правопорушення обґрунтовано підозрюється 17-річний житель с. Сокілець.

У селі Козятин з подвір'я одного домоволодінь вкрали велосипед. А в Козятині з автомобіля «ВАЗ» поцупили барсетку з грошима і документами.

19 вересня

У Козятині так сварилися чоловік з жінкою, що на місце події виїжджала слідчо–оперативна група поліції. А в одному з міських магазинів шляхом віджиму вхідних дверей невідомі проникли всередину і викрали електричні та побутові прилади. У Вернигородку сварилися жінка з колишнім чоловіком, а у Сестринівці жінка з теперішнім.

У селі Козятин виявили крадіжку з літньої кухні твердопаливного котла та пральної машинки. А в Махнівці оперуповноважений Козятинського відділення поліції під час проведення обшуку домоволодіння 31-річного жителя села виявив та вилучив зелену речовину рослинного походження, зовні схожу на рослину «коноплі».

Забрехались і вирішили, що краще мовчати

БЛОГ

РУСЛАНА ЮХИМЕЦЬ

Закон України про доступ до публічної інформації гарантує кожному громадянину максимальне спрощення процедури подання запиту та безперешкодне отримання публічної інформації.

АЛЕ, ЯК ГОВОРИТЬСЯ, ПУЗИРЮ ЗАКОН НЕ ПИСАНИЙ.

Наш міський голова, схоже, доклав максимум зусиль, аби ускладнити цей процес, а краще взагалі унеможливити.

Здавалось би, звичайна процедура: ви формулюєте питання — вам надають відповідь. Але ж ні... У нас все по-іншому. Коротко розкажу про свій діалог з місцевою владою.

Усе почалось зі звичайного запиту на публічну інформацію, в якому я попросила надати відеозаписи сесій міської ради. Ніби ж елементарна річ. Прозорість — це те, чого вимагав Майдан, і те, що дуже палко обіцяв Пузир.

ОТРИМУЮ ВІДПОВІДЬ: ВІДЕОЗЙОМКА СЕСІЙ НЕ ВЕДЕТЬСЯ.

І, здавалося б, усе, розмову закінчено. Але від депутата Радіної дізнаюся, що міська рада платила за здійснення зйомки. Виходить, що Пузир дав мені неправдиву відповідь, за що законом передбачена відповідальність.

На жаль, практика показала, що звертатися до поліції і прокуратури — справа марна. Тому я прийняла рішення звернутись зі скаргою до Секретаріату Уповноваженого Верховної Ради з прав людини: моє право на доступ до публічної інформації порушено, влада мені бреше, прошу зобов'язати міську раду надати мені відеозаписи.

Через кілька днів Пузир отримує лист з Секретаріату з вимогою: надати інформацію по запиту і з'явитись у Київ для складення протоколу про адміністративне правопорушення.

І тут неочікуваний поворот подій! Я отримую лист з міської ради приблизно такого змісту: відеозаписи ВСІХ сесій тепер опубліковані на сайті, просимо надати електронний носій для запису відео об'ємом 210 Гб. То виявляється, що знімались ВСІ сесії!

Заходжу на сайт і... еврика... справді є всі сесії, але увага... кожної по 20 хвилин! Причому вибрано найкраще: початок сесії (перекличка) і іноді ще кінець (типу, як Пузир ввічливо прощається з депутатами). Дуже «корисна» інформація. Де все інше? І чому це боятися публікувати? Можливо, там є щось, що може послугувати доказами для правоохоронних органів? Чи щось, що покаже чиюсь недолугість? Приношу електронний носій в міську раду і перше, що чую: «Підпишіть, будь ласка, документ, що ви отримали всі відеозаписи». Але ж я їх ще не отримала! Я навіть не бачила, скільки їх і який об'єм вони становлять. «Мені зараз це не важливо» - говорить працівник міської ради.

Але це було важливо мені і я все ж наполягла перевірити об'єм записаних сесій.

І тут нова несподіванка: їх 160 Гб, замість 210 Гб. **Де ще 50 Гб?** Це десятки годин відео! Чим вирішили не ділитись? Що приховують ці фільми? Не бачу іншого виходу, як повторно звертатись до Секретаріату Уповноваженого Верховної Ради з прав людини.

Паралельно написала запит на публічну інформацію з проханням надати договори на зйомку сесій. У відповідь — ТИША. Терміни, передбачені законом минули. Інформації я не отримала. Пузир знову порушує права і закони.

Від редакції: Секретаріат уповноваженого Верховної Ради з прав людини, 01008, м. Київ-08, вул. Інституцька 21/8

ЩО МИ ДОЗВОЛЯЄМО

ОЛЕКСА ДОВБУШ

Політологам відомий вислів: у громадянському суспільстві влада така, якою їй дозволяє бути народ. Спостерігаючи майже два роки за діяльністю команди Пузиря, мимоволі жахнешся: чого тільки ми їм не дозволяємо! З рідкісною байдужістю ми закриваємо очі на дерибан бюджету, пробачаємо провальний опалювальний сезон, забуваємо про зґвалтовану залізничну лікарню, їздимо по недолатаних дорогах, плюємо на збільшення популяції чиновників і бродячих собак, скидаємося на невідпрацьовану премію, дозволяємо відверто собі брехати.

ОБРАЛИ ГІРШОГО З ГІРШИХ

Зорі як мінімум двічі зійшлися на користь міському голові і на шкоду нам. За якоюсь нечуваною іронією долі ми вибирали кращого з кращих, а обрали гіршого з гірших — це перший талан мера. А на додачу місцеві бюджети наповнилися грошима, і тепер навіть гірший з кращих міг би розпорядитися ними на користь громади. У нашому ж випадку величезний фінансовий ресурс потрапив до рук очільника-«нєдоросля». Це другий талан мера на біду міста.

Знаєте, що буває, коли купа грошей опиняється в руках дитини? Вона без толку витрачає їх, то на те, то на се, переважно на витребеньки і розваги. Нещодавно О. Пузир поділився своїми планами залучити іноземні інвестиції для будівництва в Козятині «Екстрим-парку». Думаєте, хоча б хтось спробував приземлити політ нестримної фантазії мера? Хоча б хтось наважився натякнути батьку міста, що плани щодо парку розваг не будуть до вподоби, наприклад, хворим на діабет, яким більше півроку інсулін оплачував район? Хоча б хтось заради принципу нагадав Пузирю, що його попередник Гвелесіані, якому реально вдалося залучити багатомільйонні інвестиції німецького банку «KFW», спрямував кошти не на розваги, а на повну модернізацію та енергоефективність будівель дитячих садків №3 і №5? За ці ж гроші замінили вікна в ДНЗ №4, третій і п'ятій школах. Дітям тепло, бюджетні кошти економляться. Тож, може, варто продовжити цей досвід?

КОЗЯТИН — ЕКСТРИМ-ПАРК

Скажете, багато честі всього лише гіпотетичним планам? Може й так, але вони яскраво демонструють інфантилізм влади навіть на рівні задуму. Якщо вірити Пузирю, то межа з раєм проходить по нашому місту. Крім дозвілля, більше ніяких проблем не залишилося, хоча за великим рахунком весь Козятин часів його правління — це великий екстрим-парк. Котельні — атракціон «Крематорій», вулиці — атракціон «Яка собака тебе вкусить?», дороги — атракціон «То яма, то канава». Одразу ж прошу вгамуватися охочих кинути на попередників: ні Гвелесіані, ні Висоцькому фінансовий ресурс Пузиря навіть не снився. За останні десятиліття саме Пузир отримав і благополучно про*рав шанс вирішити глобальні міські проблеми.

АФЕРА! РОЗВЕЛИ НА МІЛЬЙОН ГРИВЕНЬ

Неіснуючій організації виділили 1 млн 100 тис грн. Більшість депутатів проголосували за махінацію під назвою "Екстрим-містечко"

ВЛАД ЛІСОВИЙ

Остап Бендер з його знаменитою авантюрою "Піліте гірі, Шура, оні золотиє" відпочиває. Грандіозний розвод в особі представника посередницької нацменшини обібрав кожного з нас.

Найулесливіша форма доповіді міського голови на сесії на понижених тонах з приємним ніжним тенором, та боязню в очах (це зафіксувала наша камера), свідчили про авантюризм концепції "Екстрим-містечко" на острівку біля стадіону. А виступ на сесії **не депутата міської ради, не члена виконкому Лівшиця** українською мовою взагалі журналіста "RIA-Козятин" збив з пантелику. Ну з якого дива: людина, що зневажає українців і спілкується лише російською мовою, робив доповідь українською? Але коли зрозумів, що знайшлись у сесійній залі такі, які розібралися в суті його доповіді, і їхня думка могла б суттєво вплинути на думку інших депутатів, він перейшов різко на російську мову. Відверто ображаючи і принижуючи більшість депутатів, він узяв всю активність на себе, збив з пантелику і не дав висловити думку.

Таким чином, маніпулюючи чисто своїми мансами, при повній підтримці міського голови, нагло вкрадено мільйон сто тисяч на неіснуючу організацію "Сармат" (про яку він сказав, що перед сесією йому підсунули листок і він нічого не знає. А в реєстрі такої немає ніде в Україні, а якщо є, то діяльність припинена — прим. ред.). За фактом, з бюджету вкрадено по 160 тисяч кожному на зацікавлене рило.

Усе продумано — хто ж зараз подасть у суд на відміну рішення сесії? Хто буде нести відповідальність? Рішення прийняли хуралом. Серед депутатів, які **проголосували "за"**: Дацюк, Малишевський, Гаврилюк, Каратєєв, Луцюк, Масира, Матвіюк, Пузир, Савчук, Якимова, Буравський, Марченко, Поліщук, Синюшко, Радіна, Тремба, Ясний, Сич, Гончарук, Лєбедєва. Можна вважати, що вони мають особистий фінансовий інтерес — їх особистого індивідуального збагачення.

Зі слів Лівшиця, з трибуни прозвучало: "Ну што такое із бюджета 160 тисяч. Ето мізер, копейка". За ці гроші він має на шару знищити ландшафт острова на стадіоні, заготовити безкоштовно для котелень на розпал десятки, а може сотні кубометрів дров (компаньйоном операції вижитого інвестора є і наш мер). Вони наваряться три рази грошима, товаром і прибутком, які сплатить бюджет на опалення. Що цікаво, що наглість представника посередницької нацменшини дійшла до такого цинізму, підлості, що більшість проковтнула. Тепер я думаю, що більшість депутатів являються лохами по неволі або такими хотіли бути.

Тільки такі **депутати, як Алла Пилипчук, Василь Пилипчук, Олександр Гвелесіані, Федір Кропива, Володимир Фурманець, Дмитро Бернатович, Євген Білінський, Олександр Сорочинський, Леся Кравчук, Геннадій Панчук, Юлія Родогощина, розібралися в підступності Лівшиця**, який замутив і розвів народних обранців. Озвучив 160 тисяч, а в документах виставили мільйон сто тисяч гривень. Ну навіщо їм відкривати робочі місця, думати про інвесторів? Вони відкрили собі фабрику з випуску лохів і розбазарювання міського бюджету.

Низький уклін депутатам, які не проголосували за виділення коштів на неіснуючу організацію. Перед ними потрібно знімати капелюха, наше ставлення до них стало інше. Це депутати, які заслуговують на повагу, вони мають честь, гідність і життєвий досвід, силу волі. А інші 21 — лохи, за яких соромно, що так бездарно їх розвів представник посередницької нацменшини. Адже там, де Лівшиць, там зона підвищеної небезпеки...

P.S. По факту, щоб всі розуміли, що Лівшиць, Ясний, Іщенко намагаються відтяпати право власності острова на себе. А потім майбутнім інвесторам здати в оренду, маючи з цього мільйонні прибутки — вони свою пенсію заробили! Ще й за рахунок бюджету поставлять примітивні шашличні комплекси? Тоді я б хотів при такому розвороті подій, щоб на старому єврейському кладовищі відбувались танці.

Від редакції: Мер має: терміново накласти вето на рішення, провести службове розслідування (яким чином сфальсифіковані документи неіснуючої організації були подані на сесію) і розглянути питання зняття голови бюджетної комісії з посади за недбалість. Залишається також відкритим питання, чому заступник начальника фінвідділу замість того, щоб виконувати свої обов'язки, не відходить від Пузиря і саме він лобіював "Сармат"?

ПРОДОВЖЕННЯ. » стор.6

ПОВЕРТАЮЧИСЬ ДО НАДРУКОВАНОГО

Відповідь на лист Лещук Л. Д., надрукований в газеті «RIA-Козятин», від 14.09.2017 року

Мені, старій жінці, якій більше 80 років, приходиться писати, так як неможливо читати, що пише Лещук. Як тобі, Ліда, не соромно писати такого листа? Що ти за людина, що все життя чимось, або кимось недовольна.

Відколи ти приїхала в наше село, так весь час ти з кимось воюєш, щось тобі не нравиться. То не такі голови колгоспу, то не такі голови села, то взагалі людина не така. А ти ставила собі питання, може це я не така, як треба? Як ти маєш дивитися людям в очі, що ти відправляєш їх дітей в АТО і хто ти така?

Складається така думка, що крім твого сина і тебе, матері учасника АТО, в Україні більш других немає. Чого ти вчепилася до моєї сім'ї, особливо до сім'ї мого сина. Такого сина, як в мене, ще треба пошукати. Він ніколи до мене поганого слова не сказав, він мені все допомагає, йому після армії давали квартиру в Козятині, а я тоді після операції ніщо не могла робити, то він відказався від тієї квартири, щоб бути зі мною та мені помагати. Мене мої діти, невістка, зяті, внуки, правнуки понімають, а ти ж оглянься на себе, чи до тебе приїжджають діти сина чи невістка,ч и дочка з зятем та внучкою? Одного внука схопила і тим тішишся. Цим багато сказано, що ти за людина. У мене син з 10 років залишився без батька і був вимушений з 9 класів йти робити на ферму, робити на вас, бо тоді півсела на вас робило, через город була дорога, яку називали «дорога життя». Ви вік прожили як «кіт в маслі».

У 18 років дитину, мого сина, який не бачив зброї в очі, забрали в Афганістан, два роки безсонних і заплаканих днів і ночей. Дитина пробула 2 роки в пеклі, має бойові нагороди: ордени та медалі.

І я не бігала по селу, по воєнкомах та не писала, чого забрали мого одного сина з села, а других не забрали, а просила Бога, щоб прийшов живий і здоровий.

Після служби ще рік безсонних ночей, спати взагалі не міг, тільки курив. Як міг, так і пнувся, допомоги не було ні звідки і зараз старається, правда, вже дітки йому помагають - синочки.

І що ж він погане робить, що взяв людські паї, в тому числі і мій пай, зятя і землю дочки і їх обробляє? А ти не бачила,я к тяжко вони роблять сім'єю? І в тебе ще, безсовісної, відкривається рот говорити погане про мого сина і упрікати, що йому, не 20 чоловік, як ти кажеш, а сесія сільської ради і сам голова села голосував «за» - надали 2 га землі - це що, преступленіє?

То твій такий герой, йому все можна, а другим дітям...

Схаменися, покайся.

Рада ветеранів залізничників організувала екскурсію в Буки

ІВАН СМОЛІЧ, ВЕТЕРАН ПРАЦІ, ЛІКАР–ГІГІЄНІСТ

14 вересня 2017 року відбулася нарада-семінар з головами первинних організацій ветеранів Козятинської дирекції залізничних перевезень Південно-Західної залізниці. Організував її **голова ради ветеранів Євген Буравський**. Він підвів підсумки роботи ради ветеранів за пройдений період. Після наради була організована екскурсія в село Буки Сквирівського району Київської області.

Їхали комфортабельним автобусом на 23 місця. Водій автобуса Володимир Обеснюк — професіонал, уважний та ввічливий до пасажирів, за що всі були йому дуже вдячні. По дорозі насолоджувалися мальовничими місцями трьох областей.

Село Буки знаходиться на відстані 75 кілометрів від Козятина. Розміщене на берегах річки Роставиця. Екскурсовод Ніна Миколаївна Когут протягом 50 хвилин провела нас і розповіла про історію Буків. Його територія облаштована альтанками, замощена плиткою з каміння, багато висаджених квітів — чорнобривців. Річка Рось перегороджена каскадом ставків та прекрасно створеним водоспадом і фонтаном.

Керівник заповідника Буки Іван Миколайович Суслов, близький родич Леоніда Кучми, побудував прекрасну українську православну церкву, якою править настоятель священик Артемій (Київського патріархату). Усі молитвені обряди церква проводить безкоштовно.

Територія заповідника 27 га, обсаджена тополями, плодово-ягідними кущами. Де росте незвичайна кущова рослина піраканта, надзвичайно вражаюча, схожа на червону горобину.

На території заповідника діє невеличкий зоопарк. Є цар звірів лев та тяньшанські ведмеді. Усі приїжджі надзвичайно вражені даною екскурсією.

Шановне керівництво Козятинської ради ветеранів залізничників, від імені всіх туристів висловлюю подяку за організацію чудової екскурсії. Бажаємо вам Божої благодаті, здоров'я, довгих років життя та успіхів у роботі.

ЯКІ ВОНИ, "ГЕРОЇ" ДОШКИ ПОШАНИ

НІНА ШАЙДЮК, МЕШКАНКА МІСТА КОЗЯТИН

Отримавши декілька дзвінків від знайомих, я спочатку не повірила і сама особисто пішла подивитися на Дошку пошани. І тепер я погоджуюсь з автором статті в №36 О. В. Гураком, бо, побачивши "героя" начальника футбольної команди Г. В. Ткачука, була шокована. Це ж який подвиг зробив Ткачук, щоб попасти на Дошку пошани? Люди ішли і плювали на це фото, так зробила і я.

4 роки роки міліцією керував поліцейський Будківський. Розвал пішов повний. Не розслідувалося майже нічого, а особливо вбивства, крадіжки, продаж наркоти, гральні автомати. Усе це майже узаконилося. Він сидів день у кабінеті, а на вечір отримував внески і так 4 роки. Кажуть, що про покійних не кажуть поганого, але і хорошого нічого сказати.

Прийшов на посаду Ткачук, який усім розповідав, що за часів його керування Жмеринка зацвіла. На жаль, при спілкуванні з людьми, ніхто цього не підтвердив. Отак він керував 4 роки і Козятином, який "зацвів" у вбивствах, продажі наркоти, крадіжках і не буду більше перераховувати ці його заслуги. Місто скотилося у прірву. Зате було набрано не задарма слідчих, які навіть протокола не вміють скласти, як працював керівник, так і працюють підлеглі.

Ганебно для мерії не знати таких подвигів Ткачука, щоб аж на Дошку пошани. Мабуть, мер Пузир, за якого ми так агітували, а тепер розчарувалися, як і багато людей, з висоти власного зросту побачив "подвиг" цього футболіста і повісив на дошку пошани. Напевне, не знайшлося більше достойних людей — лікарів, вчителів, простих громадян, які переживають за своє місто. Чому, побувавши в Калинівці, знаходиш велику різницю в благоустрої? Це якби Ткачук пожертвував своїми коштами і облаштував хоч би якийсь дитячий майданчик, чи ще щось. А не бути начальником футбольної команди... Тоді можна було б повісити поряд з тими фермерами, доярками механізаторами, бо ці люди приносять користь суспільству і державі. Я не проти футболу і інших спортивних змагань, але проти цього популізму.

Хочеться взяти фарбу і замалювати це ганебне фото. Хоча друзі Ткачука тішать себе ілюзіями про його повернення на посаду, але такого не буде, бо ще не зовсім байдуже доля міста багатьом жителям і керівництво Вінниці цього не зробить. Бо про це знатиме вся Україна.

А мерії проста порада: не потрібно місто перетворювати на циркову арену, починаючи навіть з Дошки пошани.

ЩО МИ ДОЗВОЛЯЄМО

ЯК ДІЮТЬ ПРИРУЧЕНІ І ОДОМАШНЕНІ КОЛИШНІ ЗЛІСНІ ВОРОГИ "ОПОЗИЦІОНЕРА"

Потрібні додаткові докази? Знаєте, про яке питання зі серйозно-заклопотаним виглядом доповідав на сесії приручений і одомашнений колишнім злісним ворогом Пузирем І. Лівшиць? Про паркові зони! І депутати з розумним виглядом кивали, підкували: «Йес, окей, вау!» У перекладі вражою мовою: "Я знаю: город будет,

я знаю: парку цвесть, когда Пузырь и Лившиц нам впарят эту жесть".

Незважаючи на постійне оточення гувернерами й гувернантками з педагогічною освітою, які б мали займатися вихованням очільника, він має звичку по-дитячому брехати громаді. Не встигла міська рада новацію МВС - мобільний сервісний центр — приписати собі в заслугу, як з'явилася нагода прокукурікати в провладній газеті про ремонт залізничного мосту, хоча до нього Пузир має таке саме відношення, як до будівництва єгипетських пірамід. І знаєте, що смішно? Нас принижують брехнею, а ми це ковтаємо.

ПУЗИРЕВІ ОВЕЧКИ НЕ МАЮТЬ ПРАВА НА ВЛАСНУ ДУМКУ

На сайт міської ради зараз викидають відео засідань комітету вірнопідданих — цебто сесії міської ради. Якість відео жахлива. Коли Пузир був депутатом і сам балувався зйомками сесійних засідань, то спрямовував камеру на зал. Зараз ми бачимо лише спини депутатів та фейси Пузиря і Марченка. Почути щось теж важко. Навіщо виставляти відео, яке замість прозорості посилює каламутність влади? Хоча і без цих записів очевидно, що очікувати від більшості депутатів відмінної від Пузиря позиції так же наївно, як хресного знамення від мусульманина. Не будучи обтяженими ні достойним рівнем інтелекту, ні громадянською самодостатністю, депутати-коаліціанти без докорів сумління відмовилися від права на власну думку на користь міського голови, навіть не приховуючи цього. На останній сесії депутат Гончарук, не зорієнтувавшись у черговому голосуванні, запитала: «Як голосувати?» Виручив мер, не без долі винахідливості підказавши: «Я голосую проти». І таких «свідомих» пузиревих овечок серед депутатів більшість. Серед них умільці пощипати травку при всіх міських головах: Марченко, Кропива, Ясний, Дацюк. Не відстають новачки депутатського корпусу, що швидко зметикували: покора погоничу забезпечить особисту вигоду, образно кажучи, пасовище побіля міського бюджету або непильну посаду собі чи родичам.

В РЕЗУЛЬТАТІ — ОКОЗАМИЛЮВАННЯ. Міський голова відчуває абсолютну безкарність і досягає безумовного «прогресу» у "вирішенні важливих питань". Проблема в тому, що вирішує він їх, як може. А може він не більше, ніж на рівні плінтуса (в кращому випадку). Як наслідок — те, що міська влада називає досягненнями, виконанням передвиборних обіцянок пана Пузиря, насправді є профанацією й окозамилюванням. У нас дійсно «щось» робиться. І «якось». Проблема в тому, що таке «щось» може влаштовувати лише осіб зі свідомістю равлика. Грубо? Можливо. Але справедливо.

ПРОДОВЖЕННЯ. ПОЧАТОК» стор.5

Прикро, але наша громадянська байдужість дозволяє еволюціонувати обмеженості і недолугості влади. Вона навчилася маніпулювати інертною свідомістю, видавати бажане за дійсне, годувати нас обіцянками. Відділ внутрішньої політики міської ради зі стрингів вискакує, насичуючи офіційні сторінки, кишенькову газету переможними реляціями про так звані небачені досягнення нинішньої міської влади, видаючи пересічну подію за грандіозний успіх. Радники в соцмережах зомбують не гірше Кашпировського постами і коментарями про те, як «розквітло» наше місто. При цьому голову можна дати на відсіч, що ні за що у світі О. Пузир не піде на публічний звіт перед громадськістю. Не дай Бог, там знайдуться розумники, які запитають, чому на ремонт сцени міського будинку культури витрачено ледь не мільйон гривень, а по ній бояться ходити люди солідної ваги? Хто відповість за провальний ремонт доріг? Де та розірвана на грудях Пузиря тільняшка, якою він заприсягнувся забезпечити справедливий тариф на воду? Чому досі не відремонтована центральна площа? На який середній палець місту така кількість комунальних підприємств у складі директора і головбуха? Де обіцяні онлайн-трансляції з кабінету мера? І це навіть не сота частка тих питань, на які хотілося б почути відповідь.

ВІДМИВАННЯ ГРОШЕЙ. Візуально по дрібницях, як люблять говорити наші містяни,у нас дійсно «щось робиться»: ставляться лавочки,латаються дороги,приїжджають широко відомі у вузьких колах артисти. Подейкують,що на цьому відмиваються чималі грошики. І знаєте що? За це все платимо ми, бо бюджет складається з наших податків. «Щось» робилося б, навіть якщо Пузиря ураганом "Ірма" віднесло б на якийсь безлюдний острів. Повірте, ми б навіть цього не помітили, бо «щось» робиться завжди. Ми наймаємо пузирів на роботу. Ми гаруємо, щоб з наших податків вони отримували зарплату з премією десь тисяч двадцять на місяць. Ми оплачуємо їхні закордонні відрядження і солодке життя. То чому тоді нас має задовольняти «щось»?

ФІНАЛ КУБКА УКРАЇНИ ЗІ СТРОНГМЕНУ

Вірастюк передав богатирське вітання козятинчанам

КАТЕРИНА ЧЕКАЙ

На площі біля ТРЦ "Мегамолл" у Вінниці у неділю, щоб подивитися на змагання найсильніших атлетів України, зібралося понад 500 вінничан та гостей міста.

Головним рефері змагань був багаторазовий володар титулу **«Найсильніша людина планети» Василь Вірастюк. Через газету "RIA-Козятин" він передав богатирське вітання усім козятинчанам та побажав бути їм сильними та здоровими!** Голова Обласної федерації стронгмену і організатор змагань **Сергій Грачов** сказав: "Це свято сили, оптимізму, здорових та веселих людей, які бачать мету та не помічають перешкод!"

Учасниками стали близько 30 спортсменів з Києва, Львова, Харкова, Чернівців, Івано-Франківська, Дніпра, Одеси та Вінниці. Змагались вони у п'яти вправах. Було представлено три вагових категорії — до 95 кг, до 110 і плюс 110 кг.

Спортсмени виконували п'ять вправ. Супер ріж або Коромисло — вправа, техніка та виконання якої полягає в тому, щоб переносити ношу, нахилившись вперед, щоб розподілити навантаження і підтримувати вагу за допомогою нижньої частини спини. Логліфт на максимум — логліфт - від англ. log - колода, lift - підйом — підйом специфічного снаряду над головою.) "Прогулянка фермера" — треба пройти 40 метрів з двом снарядами у руках. "Таєр фліп" або перекидання покришки з обертами. "Тяга акселя" — підйом штанги з грифом великого діаметра на кількість.

У категорії 95 кг на третьому місці Євген Настенко (Київ), на другому Олександр Скрипченко (Мелітополь), на першому Богдан Лук'яненко (Київ).

У категорії до 110 кг бронзу отримав Юрій Огоновський (Львів), срібло — Євген Корчун (Вінниця), золото — Віталій Герасимов (Дніпро).

І **у суперважкій категорії третім** став Тарас Фем'як (Старий Самбур), другим — Денис Поліщук (Керч) і переміг Павло Кордіяка (Львів).

Наприкінці спортивного шоу відбувся **"Кубок AVD"**. Під час нього справжні зірки, перші номери національної збірної, тягли на канаті восьмитонну вантажівку. Вони також намагалися бити рекорди у традиційних вправах: лонгліфті (підняти колоду на витягнутих руках) і даблі (підняття гантелі однієї рукою).

Серед учасників "Кубка AVD" був **киянин Олексій Новиков**, переможець змагань "Найсильніша людина України" (у абсолютній категорії) у 2017 році.

НАШІ ПРОГРАЛИ, АЛЕ ГАРНО

В'ЯЧЕСЛАВ ГОНЧАРУК

Суботнього вечора 16 вересня на козятинському стадіоні "Локомотив" відбулася футбольна зустріч між місцевим "Монолітом" та "Факелом" з міста Липовця. Це була **гра 5-го туру обласної першості у вищій лізі**.

Початок гри пройшов у рівній боротьбі. Обидві команди грали в атакуючий футбол. Відкрити першими рахунок в цій зустрічі могли гравці нашого клубу, та вони не використали момент для взяття воріт суперника. І тут спрацювало одне із футбольних правил: "Не забиваєш ти — забивають тобі". Та як не забити, коли господарі поля самі створили ситуацію для взяття власних воріт? Гол, який пропустили козятинські футболісти, вони привезли собі самі. І це була не єдина помилка в захисті гравців "Моноліту" в першому таймі.

Остаточний рахунок першої сорокапятихвилинки **0:3**

У перерві між таймами фанати "Моноліту" обговорювали перебіг подій першої половини зустрічі. Одні були неприємно вражені поганою грою своїх земляків в захисній ланці команди.Та й у нападі якісь продумані дії спостерігалися тільки на лівому фланзі атаки. Були серед вболівальників козятинського клубу такі, які вважали, що "Факел" мастровитіший і хотіли побачити тільки гол престижу від своїх улюбленців. А треті стояли на думці, що футболісти з Липовця нічого не показали, і щоб наші гравці не привезли собі два м'ячі, рахунок міг бути навіть нічийнім.

Ми поважаємо думку любителів футболу, але не можемо погодитись, що гості нічого не показали на футбольному полі. Є ще одне неписане футбольне правило: команда грає так, як дозволяє їй грати суперник. Спортсмени "Факела" якраз і показали, що вони є тією командою, яка не дає своєму супернику навіть обробити м'яч, а не те, що думати на футбольному полі...

У другому таймі, щоб змінити хід гри, потрібно було щось міняти. І **тренер "Моноліту" Павло Луцюк** зробив заміни в півзахисті команди. Скажу наперед, із замінами наставник господарів вгадав. Зв'язка **Дмитро Загалевич - Андрій Веретинський - Олексій Тверезенко** заграла так, що гості тривалий час не могли відсунути гру від своїх воріт. З великими труднощами вони переходили й в атаку. Та гол, як кажуть, назрівав. І **Костянтин Благодир** робить рахунок **1:3**. А **Дмитро Загалевич 2:3**, забивши м'яч головою, як більярдний шар в лузу. Пробив Дмитро ще раз по воротах у стилі Гулліта, та м'яч просвистів над поперечиною. Голландець завжди бив головою по воротах, а не м'яч знаходив його голову. Приємно, що Дмитро головою може вдарити не слабше, ніж ногою.

Козятинці були близькі, щоб відіграти і третій м'яч. Та гості почали відверто тягнути час. Раз по раз їхні ноги зводило судомами і вони лежали на зеленому газоні стадіону "Локомотив". А чому не полежати? **Хіба в області є кращий стадіон?!**

Міг команді нашого міста зробити рахунок нічийнім арбітр. У одному епізоді м'яч знайшов руку лежачого гравця "Факела" і відлетів, змінивши траєкторію. Та рефері чи не бачив за спиною гравця цього епізоду, чи трактував це, як м'яч, що знайшов руку. Гості хоч і з маленькими футбольними хитрощами таки відстояли **переможний рахунок 2:3**. А футболістам "Моноліту" можна поспівчувати і подякувати за красиву гру в другому таймі. От тільки матч має два тайми. І їх потрібно грати однаково. Тоді буде результат, якого чекають вже й козятинчанки. Їх на стадіоні з кожною грою більшає. Це тішить.

Увага - зареєстровано чергове отруєння грибами!

КОЗЯТИНСЬКЕ РАЙОННЕ УПРАВЛІННЯ ДЕРЖПРОДСПОЖИВСЛУЖБИ

Зафіксовані нові випадки отруєння грибами.

Усього впродовж 2017 року постраждало 8 осіб. Усі випадки сталися протягом останніх двох тижнів. Слід зазначити, що серед постраждалих є двоє дітей.

Нові випадки зареєстровані 13 та 14 вересня, до реанімаційного відділення Козятинської ЦРЛ поступили ще 2 особи. Стан хворих важкого та легкого ступеню важкості.

Гриби — сироїжки, маслюки, дощовики були зібрані поблизу міста Козятин у місцевих лісосмугах. Перед вживанням їх відварили у воді, потім обсмажили на олії.

Спеціалісти Держпродспоживслужби ще раз застерігають від вживання дикорослих грибів!

Більшість отруєнь обумовлені вживанням пластинчатих грибів (насамперед, блідої поганки), які помилково сприймаються за їстівні печериці та сироїжки. Отруєння також можуть спричинити їстівні гриби, які не пройшли належної термічної обробки або виросли на забруднених територіях, уздовж автомагістралей.

Помилитися можна, якщо збирати дуже молоді плодові тіла, у яких ще не проявилися морфологічні ознаки — наприклад, серед сироїжок може ховатися бліда поганка.

Під час посухи гриби краще не збирати взагалі. У спекотну погоду змінюється обмін речовин в організмі грибів, вони втрачають воду і накопичують токсини. Їх вживання іноді закінчується трагічно — отруєннями, а деколи і смертю потерпілих. Старі або черниві гриби містять продукти розпаду білків, тому теж є непридатними до вживання.

Лікарі оцінюють гриби як продукт, котрий важко перетравлюється. Тому страви з них можуть вживати лише практично здорові люди. Гриби категорично заборонені до споживання вагітним, жінкам, які годують груддю, дітям та людям похилого віку!

Слід пам'ятати, що при вживанні грибів можуть загостритися хронічні хвороби органів травлення — гастрит, панкреатит, холецистит, гепатит, коліт, виразкова хвороба тощо.

Дитячий аутизм Рання діагностика.

НАДІЯ КРАВЧУК, ЛІКАР-ПСИХІАТР КП «КОЗЯТИНСЬКА ЦРЛ»

Згідно з даними ВОЗ, психічне здоров'я дитячого населення помітно погіршується. Психічні розлади в дітей становлять 30-40% усієї психічної захворюваності. З кожним роком серед них збільшується питома вага дітей з розладами спектру аутизму.

Ознаки загальних порушень розвитку у дітей від 1 до 3 років

Соціальні характеристики: Уникає дивитись в очі батькам та іншим людям; Не розрізняє незнайомих людей і тих, кого бачить щодня, не боїться незнайомих людей, не демонструє емоційної прив'язаності до батьків; Має вузький діапазон емоцій; Не любить ігри типу «ку-ку», «ладушки». Не помічає інших, не звертає на них увагу, не намагається потоваришувати. Рідко заводить чи підтримує гру з однолітками або приєднується до групи дітей. Погано розуміє загальнозрозумілі звукові сигнали та команди. Не до ладу сміється чи кричить. Не розуміє емоцій інших. Незвично реагує на певні предмети, наприклад, може з острахом ставитися до окремих побутових речей або певних іграшок. Ігнорує реальну небезпеку, здається, що не розуміє небезпечності висоти, гарячих предметів. Неадекватно виявляє свої емоції, емоційну і соціальну взаємність.

Особливості спілкування:

Мало посміхається, має відгороджений вигляд Не відповідно своєму віку мовчазний. Не реагує на своє ім'я, поводиться так, ніби не чує. Поводиться так, ніби не помічає того, хто з ним говорить, може дивитися «крізь» людину.Пізно починає говорити, має регрес у мовному розвитку (раніше щось говорив, а потім перестав). Механічно, часто невідповідно до ситуації, повторює почуті слова або фрази. Часто має проблеми при наслідуванні або використанні жестів і правильної міміки для спілкування, не розуміє мімічних виразів та відповідних до них емоцій (наприклад, не розуміє близька людина плаче чи радіє).Не показує пальцем і не махає «до побачення». Опирається або напружується, коли беруть на руки. Періодично робить серійні повторювальні рухи (трусить кистями рук, химерно рухає пальцями чи руками, розгойдується, наносить удари по тулубу та ін.). Надзвичайно чутливий до певних звукових подразників (наприклад, пилососа, дриля та ін.), не реагує на певні звукові подразники (наприклад, мовні. Опирається змінам звичного розпорядку, безпідставно наполягає на його дотриманні.

Особливості пізнавальної діяльності:

Пізнає навколишній світ неадекватними методами - наприклад, лиже, нюхає. Уникає дивитися на інших. Уникає торкатися інших людей, вважає за краще торкатися предметів або використовувати руку іншої людини. Імпульсивна або зі схильністю до нав'язливих дій поведінка. Не переносить набуті навички на іншу обстановку чи ситуацію (не моделює). Тлумачить мову буквально, погано розуміє вирази обличчя, жести. Відволікається через звукові або зорові подразники, не вміє очікувати. Утруднені організаційні навички, навички планування або вибору. Діяльність стереотипна, з великою кількістю поведінкових штампів, ритуалів, які не завжди адекватні наявній ситуації.

Медична допомога дітям з розладами загального розвитку (аутизмом) в області надається в дитячому спеціалізованому психіатричному стаціонарі Вінницької обласної психоневрологічної лікарні ім. акад. О. І. Ющенка дитячими психіатрами, психологами, логопедом та педагогами; проводиться комплексне обстеження, розробка індивідуальної програми лікування.

Важливо враховувати, що рання діагностика та своєчасна корекція виявлених порушень значно підвищує вірогідність соціальної адаптації дітей з розладами спектру аутизму.

ШКІЛЬНА ОЛІМПІАДА П'ЯТОЇ ШКОЛИ

В'ЯЧЕСЛАВ ГОНЧАРУК

Олімпійські ігри по всьому світу проводяться один раз на чотири роки. Щоб виграти головні змагання чотириріччя, спортсмени готуються довго й наполегливо. Та в кожного олімпійського чемпіона все починалося в школі з олімпійського уроку. Саме такий олімпійський урок 13 вересня провели в ЗОШ №5

Основна мета олімпійського уроку — виховання учнів на гуманістичних цінностях олімпійського руху, формування в них культури та здорового способу життя. Залучення їх до активних занять фізичною культурою і спортом.

Важливо, що під час проведення олімпійського уроку використовувалися олімпійські символи — олімпійський прапор, який несли кращі спортсмени школи **Андрій Кашперовецький, Богдан Прус, Ілона Шафранська, Катерина Куліш**. Олімпійський факел ніс Руслан Котик. У проведенні олімпійського уроку були задіяні учні 6-7-8-их класів. Серед них були як досвідчені спортсмени, так і початківці в спорті. Усього взяли участь в олімпійському уроці 87 учнів. Варто пам'ятати, що олімпійський урок — Всеукраїнський захід і тому дуже важливо, що в підготовці і проведенні уроку брав участь весь педагогічний колектив навчального закладу

Учителі фізичної культури розповіли про історію виникнення олімпійського руху. Ознайомили з чемпіонами та призерами олімпійських ігор. Після цього була проголошена олімпійська присяга і учасниками спортивного заходу пройшла естафета вулицями мікрорайону ПРБ.

Та який олімпійський урок та без змагань?

Серед юнаків у стрибках в довжину з розбігу переміг **Роман Фалдін**. Він стрибнув майже на п'ять метрів. На десять сантиметрів менше з результатом 4.50 стрибнув **Руслан Котик**. А **Кирило Луценко** був у цьому виду змагань третім призером. Його результат 4.25.

У дівчат перемогла Анна Цабак. Вона стрибнула більше чотирьох метрів. На 45 сантиметрів менший результат срібного призера Анастасії Урбанської. Вона стрибнула на 3.60. З результатом 3.55 фінішувала **Анна Новаківська**. У неї грамота за бронзову нагороду.

У змаганнях в метанні малого м'яча переможців двоє — це Ілля Заєць та Роман Фалдін. Вони метнули спортивні снаряди на 50 метрів. Друге місце в Руслана Котика. Його результат 48 метрів. Третій призером був Влад Чорнодуб.

У дівчат в цій дисципліні перемогла **Анна Цабак, Юля Молявчик** була другою, а Анна Новаківська отримала ще одну бронзову нагороду.

Крім педагогічного і учнівського колективів школи в олімпійському уроці могли взяли участь і батьки спортсменів школи. Наприклад, **мама Романа Фалдіна**, яка живе спортом сина, відстань у п'ять кілометрів долає за 22 хвилини. Тільки це вже зовсім інша публікація.

ФІЗРУК - ЦЕ ПРОФЕСІЯ ЧИ ПРИЗНАЧЕННЯ?

ВОЛОДИМИР СИДОРЧУК, МЕШКАНЕЦЬ СЕЛА ПЕРЕМОГА

Дитяча команда с.Перемога, кубок Незалежності в День Незалежності України

Так склалося, що в своєму житті не один десяток років знаю людину, яка з 1984 року присвятила своє життя вихованню найціннішого, що у нас є – це наші діти. І на даний час ця людина працює вчителем фізичного виховання в школі уже з 1989 року. Для нього таке слово, як канікули (відпустка) просто не існує. Тому що найбільший фронт роботи з дітками розрахований на період літніх канікул, при цьому особисте життя відходить на другий план.

Цією людиною є **Петро Іванович Міськов – вчитель фізичного виховання Переможнянського ЗНВК І-ІІІ ступенів «Школа – дитячий садок»**. Своєю відданістю до справи він виховав та прищепив любов до фізичної культури не одній сотні своїх вихованців. За підтримки голови СФГ «ПН Поділля» с. Перемога Олега Ткачука та сільського голови Маїї Поліщук були проведені ремонтні роботи стадіону на суму більше 70 тисяч гривень. Силами громади та членами Спортивно-фізкультурного клубу СФК «Поділля» с. Перемога, головою якого являється Петро Міськов, проводяться подальші ремонтні роботи приміщення та облаштування самого стадіону. Тільки цього року на майже ідеальному полі було організовано та проведено безліч спортивно-масових заходів. І це все ще раз підтверджує те, що Петро Міськов, прикладаючи свої зусилля, проводить заходи для того, щоб у нашому селі та районі розвивався спорт на належному рівні.

Не зважаючи на все, обурює той факт, що за весь час проведення спортивно-масових заходів жодного разу не було присутніх представників із районної ради. Що не скажеш про Ірину Колесник (депутата обласної ради), яка знаходила час і відвідувала спортивно-масові заходи.

Громада села Перемога вітає Петра Івановича Міськова із професійним святом - Днем фізичної культури і спорту - і дякує за те, що він займається вихованням молоді і піднімає авторитет нашого району.

Кубок «Перемоги» з міні-футболу між командами Пляхової, Козятина та Перемоги.
Змагання для молоді на День села (стрільба, естафети, гирі, канат)
Кубки героїв АТО між командами Калинівки, Козятина, Бердичева та Перемоги.
Кубок Незалежності між дитячими командами із Нової Греблі, Вінниці, Перемоги.
Загальні змагання з футболу на Першість області між командами Вінниці, Калинівського району та Козятинського району.
За підтримки спонсорів СФГ «ПН Поділля» дитячі команди беруть участь у чемпіонаті Калинівського району з футболу та міні-футболу.
Також проводились такі спортивно-масові заходи у Козятині:
Кубок ім. Олександра Чорного із міні-футболу.
Кубок ім. .Олександра Чорного із малого футболу між командами Вінниці, Калинівки, Козятина та Перемоги.
Кубок героїв АТО між дитячими командами Козятина, Вінниці, Калинівки, Перемоги.

МАЙСТЕР-КЛАС ДЛЯ НЕМОВЛЯТ

ТЕТЯНА ЛОЗІНСЬКА

Плавальний басейн "Дельфін" різко міняє своє життя. Із заміною керівництва тут відбуваються позитивні зміни. Так, уже вдруге пройде безкоштовний майстер-клас для новонароджених. Як розповіла газеті "RIA-Козятин" комерційний директор басейну Катерина Войтюк, для немовлят від народження до півтора року **27 вересня о 13 годині** пройде урок плавання. Це нововведення поки що безкоштовне. Взагалі в басейні існують знижки для інвалідів, пенсіонерів та воїнів АТО. Є дорослі, пенсійні, дитячі абонементи на відвідування басейну та на фітнес з плаванням.

МИ ЗАПИТАЛИ КОЗЯТИНЧАН ТА ГОСТЕЙ МІСТА — Що позитивного сталося у вашому житті останнім часом?

АНЯ (18), ВІЗАЖИСТ, УЛЯНА (17), СТУДЕНТКА, ДІАНА (19), ВІЗАЖИСТ І НАСТЯ (18), СТУДЕНТКА:

— Приїхали з Липовця вболівати за нашу футбольну команду "Динаміт".

САША (17), СТУДЕНТ:

— Вступив у Вінницький національний технічний університет.

ЛЮДМИЛА (15), СТУДЕНТКА І ДАША (17), ШКОЛЯРКА:

— Приїхали підтримати наших футболістів, сподіваємося на перемогу!

ВАЛЯ (53), КУХАР І АЛІНА (8), ШКОЛЯРКА:

— Приїхала з Києва до своїх внучок Аліни та Даші.

ІГОР (18), СТУДЕНТ:

— Здав сесію.

МАША (16), СТУДЕНТКА І ДІМА (5):

— Їдемо з братом в цирк.

МИ ЗАПИТАЛИ У КОЗЯТИНЧАН — Кого ви знаєте в Козятині як мецената?

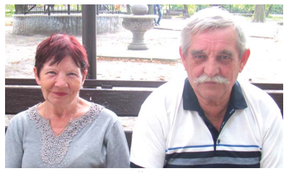

ТАМАРА (66) І АНАТОЛІЙ (64), ПЕНСІОНЕРИ:

— Нікого не знаємо, тут нема кому цим займатися.

ТЕТЯНА (32), ШВАЧКА:

— Нікого не знаю.

ТАМАРА (58), ВЧИТЕЛЬ:

— Петра Юрчишина.

ОЛЬГА (50), ПІДПРИЄМЕЦЬ:

— Боровського, Рожука, Склярова.

ДАНІЛ (17), СТУДЕНТ:

— Ніхто на думку не спадає.

ВОВА (18) І ДІМА (19), СТУДЕНТИ:

— Не знаємо нікого.

ОРДЕНОМ УПЦ СВЯТИТЕЛЯ МИКОЛАЯ НАГОРОДИЛИ МЕЦЕНАТА КУМАНІВКИ

ВЛАД ПОВХ

Розповідаючи про село, ми звикли називати сільську раду. Тепер є інший формат, такий як "громада". Трошки дивно, бо саме слово громада — це гурт людей — аж ніяк не прив'язується до території. Впевнений, у реформі устрою держави це відгукнеться лихом.

Наше перебування в неділю, 17 вересня 2017 року, по запрошенню громади, а не влади, в с.Куманівка, якраз і є спілкуванням з громадою села, що об'єдналась навколо сільської церкви за принципом православного християнства. Гурт зібравсь чималий. Прибув хор, професійний спів церковних гімнів якого викликав бажання бути і чути молитви та проповіді священиків. Це було свято ікони Божої Матері «Неопалима Купина» та день пам'яті святителя Іоасафа Бєлгородського. **Митрополит Вінницький і Барський Симеон** звершив Божественну літургію у храмі Архістратига Божого Михаїла с. Куманівка. Співслужили священики району на чолі з **благочинним протоієреєм Анатолієм Волохатим**, а також духовенство міста Вінниці. Всього було 12 священиків. Присутнього **мецената парафії Володимира Шевчука** було відзначено церковним орденом УПЦ святителя Миколая. Активні парафіяни отримали грамотою Предстоятеля УПЦ і грамотами Вінницької єпархії.

Завершуючим акордом проповіді був призив молитись за загиблими на Майдані під час Революції гідності та хлопців, що несуть або несли службу в зоні АТО. Відмічено, що віруючих людей, на жаль, мало. Навіть серед священнослужителів. Що в рай ми заходимо по одному вузькою стежкою, а в пекло ідемо табунами широчезними протоптаними дорогами.

Після завершення відбулась трапеза священиків та вірян і гостей церковного заходу.

У МИКОЛАЇВЦІ ПРОЙШЛО ЧЕСЬКЕ СВЯТО

ВЛАД ПОВХ

17-й Всеукраїнський Форклорний Фестиваль чехів в України на Вінниччині постійно прописався в с. Миколаївці Козятинського району. Він має продовження як постійно діючий саме в селі. Напевно, тут буде розвиватись інфраструктура, що сприятиме проведенню фестивалю світового рівня.

Гостями фестивалю стали творчі аматорські колективи села, району, області України, Чехії. Долучились гості з Маріуполя, Запоріжжя, Одеси, Луцька, Житомира. Зійшлось все село — від родин чехів до родин українців. Лунали чеські пісні сучасних авторів та історичні, яким сотні років. Як і передбачалось, прибули офіційні перші особи в Україні від держави Чехія. Долучились місцеві керівники. Атмосфера сонячного дня та святковості не полишала фестиваль до його завершення. І мало того — набула несподіваного продовження: середня група місцевого фольклорного дитячого колективу запрошена в Прагу на європейський фольклорний фестиваль, з чим ми можемо їх привітати та побажати наснаги та успіху в творчості в поєднанні української та чеської нації та держав.

ДЕНЬ ПОДЯКИ В СКІНІЇ

В'ЯЧЕСЛАВ ГОНЧАРУК

У неділю, 17 вересня, у молитовному домі "Скінія" відзначали день жнив і збору плодів. У розкішному будинку, що на Сагайдачного, 12, зібралося більше 200 віруючих цієї релігійної громади. Розпочалось святкове зібрання з виступу оркестру "Скінії". Дівчата з даром вокалістів заспівали пісень релігійної тематики. Учасниками свята були й діти, які гарно вписалися в концертну програму.

Перед сценою поставили вітрину з зібраного врожаю цього року. З самого верху гірлянда з винограду, як лоза, яка має найбільшу родючість. Дивлячись на ту гірлянду винограду, складалося враження, що його привезли з південного зарубіжжя. Але ні! Такий виноград росте в селі Журбинці в одного із віруючих "Скінії". У середині вітрини був хліб, Біблія та вода. З боків та знизу розмістили все те, що вродило, дякуючи Богу, на городах і в садках українців. Вражала розмірами величина гарбуза... Весь врожай зі святкової вітрини був вирощений в нашому Козятинському районі. Після всіх урочистостей **пастир Олександр Бутрик** закликав всіх присутніх подякувати Бога за щедрий врожай у спільній молитві.

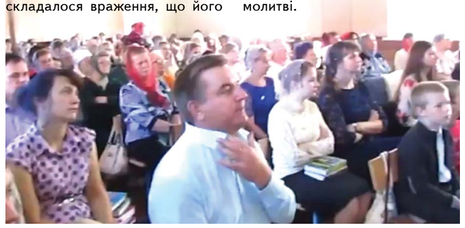

21.09.17 р. Святкує свій перший День народження найдорощий синочок, онук та правнук

Овійчук Мирославчик

с.Зозулинці

С Днем рождения поздравляем мы сегодня малыша.
Первый годик в своей жизни ты протопал не спеша.
Шаловливые ручонки – всё хотят они достать.
Мы тебе, внучок, желаем крепким и здоровым стать.
Маме с папой чтобы радость своим смехом приносил.
Чтоб не плакал, улыбался и всегда счастливым был.

З любов'ю: матуся, татусь, дідусь Анатолій, бабуся Зоя,та прабабуся Анна.

23 сентября

Хорошего врача, прекрасную женщину

Слободяник Ирину Владимировну

Поздравляем с Днем рождения!
Вы друг надежный, честный, правильный
И в этот день от всего сердца
Хотим Вам пожелать:
Быть всегда красивой и успешной
Быть всегда любимой и желанной.
В коньяке купаться в ванной
Опахало, что б из евриков было.
Счастье, чтоб не покидало
Молодость, чтоб не теряла,
Платьем счастья, чтоб окутала ты тело
Не старела, не болела,
И зимой в дому, чтоб было лето,
А весною пели соловьи,
И чтоб не было отбоя от любви.
Оставайся милой на многие года
Многие лета.

С уважением друзья Ирина и Ярослав

24.09.17 р. Вітаємо дорогу нам куму з 60-річним Ювілеєм

Кесарчук Тетяну Олександрівну

Нехай у долі щастя буде,
У сил приплив, немов потоки рік,
Нехай життя квітує буйним цвітом,
А день народження приходить знов і знов.
І доля хай дарує з кожним роком
Здоров'я міцне, щастя і любов.

З повагою: кума Раїса Іванівна, кум Микола Іванович,похресниця Світлана з сім'єю.

ПРОДАМ

❑ Монети СРСР, ємність н/ж 1.6 л., корпуса підшипн. 202, насос ТР-60 40 м. вод. ст., труба латун Д.16, книги по спец. роботах. 096-453-34-86, 2-51-56
❑ 2 шкафа 2-х створчаті, тумбочка під телевізор, 2 рефльонних коричневих дверних скла 80 х 1.20. 063-207-01-18
❑ Автомобільні диски титанові 15 дюймів на бус Мерседес-Спрінтер, Фольксваген LT - 4 шт., оригінал Італія. 063-684-23-83, 096-559-83-23
❑ Автомобільні підйомники, електровинтові, грузопідйомність 3 тонни - 2 шт. 063-684-23-83, 096-559-83-23
❑ Акваріум з рибками та усім приладдям. 093-917-10-43, 093-917-10-42
❑ Банки 3-х літрові. 093-652-63-17
❑ Батареї чавунні нові виробництва СРСР 50 ребер. 063-684-23-83, 096-559-83-23
❑ Відомі алюмінієві, технічні ваги, гума на ГАЗ-69. 093-022-88-06
❑ Блок будівельний 20 х 20 х 40. 097-495-88-36, 063-288-42-72
❑ Блоки фундаментні 5 шт., резина б/у 195/65 R 15, електро - колориФер 10 кВт, кондиціонер канальний 48, агрегат для холодильної камери. 063-414-18-40
❑ Бойлер новий запакований 50 л. «Електро-Люкс», рейси Р-50 довж. 6 м.097-759-29-25
❑ Борона важка 1 шт. 500 грн. 097-331-66-07
❑ Бринза, козине молоко. 098-225-48-32, 098-225-48-33, 063-598-85-90
❑ Брошури на допомогу радіо любителю № 63, 69, 73, 78, 88, 104, книги по сан. технічних роботах, по зварюванню, різанню металів, для газовиків, спец. роботах. 2-51-56, 096-453-34-86
❑ Брущатка «Покостівська» колота 10х10х5 довічна гарантія, з доставкою, 14кв.м дешевше ніж на заводі тел.067-412-49-94 063
❑ Вазон з Лімона з плодами, двері деревяні м/к зі склом, дзеркало овальне, тюль, ламбрекен, манікени чол. (торс). 097-643-40-14
❑ Ванна чавунна ст. Турція, унітаз PORTA без кришки для бачка, полотенце-сушка водяна 55 х 40, н/ж хром. 063-462-61-20
❑ Вентилі ігольчаті 210 атм. Д.15, зворотні клапани 210 атм. Д.15, 20, труба алюм., Д.8, 10, проп. латун Д.6, поніж. тр-р 220/4, 12, 15, 30, 40, 380/36, круг н/ж Д.85 мм. 2-51-56, 096-453-34-86
❑ Вівці Романівської породи. 067-171-12-01
❑ Віконна коробка з дубовим підвіконником 3 шт. р.80 х 1.20 см. 097-353-17-70, 093-041-69-49
❑ Вугілля недорого. 097-354-76-65, 063-289-16-02
❑ Вугілля. 063-774-40-94
❑ Газова автоматика АПОК 350 при нова, принтер 1 000 грн., великий ксерокс 1 500 грн. 067-783-36-23
❑ Газова плита б/у. 063-181-29-26
❑ Газовий балон малий, готова вішалка на 5 крючків з н/сталі діам.33 вис. 1.5 м., труби н/ж діам. 6,8 мм., насос в опалюв. забору води з криниці і подачі для потреб, світловий індикатор рівня звуку. 096-453-34-86, 2-51-56
❑ Газовий конвектор. 098-525-00-25
❑ Гайка н/ж М6 з насічкою 200 шт. нові 3 грн./1 шт., шпилька оцинкована М16 х 1000 мл. нова в наявн. 6 шт. 65 грн./1 шт. шпилька оцинкована М16 х 1000 мл. нова в наявн. 6 шт. 70 грн./1 шт., шайби оцинковані М16 х 50 мл. 20 шт. товщ. 3мл. нові 3 грн./1 шт. 097-331-66-07
❑ Гараж в кооп. «Жигулі» під буч, зверніть приватизована, терміново, недорого. 093-774-81-64, 067-442-17-71
❑ Гараж в центрі, чемодан, кімната стінка, шкаф, триляж, 2 тумбочки, кровать. 063-344-14-45, 063-649-90-85
❑ Гараж кооп. «Жигулі» В блок недалеко від естакади. 068-766-09-18, 063-887-35-85
❑ Гараж металевий розбірний, заводський б/у, розмір 6.30 х 3.20 15 000 грн. 097-722-73-93, 097-967-32-90, 063-774-40-71
❑ Гараж під автобус р. 6 х 4.5 м. 093-631-89-49
❑ Гараж р-н ПРБ. 097-149-37-52
❑ Гараж р-н Хитрого базара. 063-384-01-15
❑ Гараж цегляний вул.Катукова р-н училища. 093-013-26-80, 068-077-20-37
❑ Гарбузи кормові з зернятами. 096-938-90-32 Дарбуз
❑ Гарбузи оптом (Комсомольське), 067-797-38-55, 063-319-56-48
❑ Гарбузи С.Гривці. 073-060-50-37
❑ Гарбузи с.Володишівка. 067-953-32-91
❑ Гарбузи с.Непедівка. 067-270-03-64 Володя
❑ Гарбузи с.Селище. 067-714-24-87
❑ Гарбузи. 093-783-37-36
❑ Гель лампа з лаками 1 200 грн. 093-898-28-38
❑ Гній - перегній. 097-323-82-29
❑ Гній. 096-406-37-06
❑ Гній. 098-656-92-41, 068-013-08-90
❑ Голуби Дитиші і Павичі, не дорого 098-289-94-14
❑ Два передніх сидіння від Фольцваген Гольф. 097-705-85-08
❑ Двері деревні б/у зі склом та коробкою, фурнітурою, гарний дизайн під лаком 200 х 60, 200 х 70, 200 х 1.20 - дайбік, МДФ двері МОККО з молдінгами та склом 200 х 80. 063-462-61-20
❑ Двоє вхідних дверей (сосна), б/у, покриті лаком. 093-832-07-29, 096-334-35-88
❑ Деревообробний станок багатофункціональний 5 В 180 В, бідони 40 л. 400 грн., адаптор (бричка). 093-375-06-61
❑ Деревообробний станок, вчмність 1 т./ 3 000 грн. 093-726-18-57
❑ Диван, килим 3 х 2 м. 096-314-53-63
❑ Дитяча коляска в гарному стані, універсальна 2 в 1, коляска - літо, манеж, ходунки, ванночка. 093-778-40-50
❑ Дитяча коляска зима-літо в гарному стані. 063-773-28-96, 2-33-98
❑ Дитяча кроватка - 1200 грн., гойдалка для немовляти - 800 грн., хлопотнік - 2000 грн. 097-281-06-97
❑ Дитяча стінка «Юніор» в гарному стані. 063-619-55-44, 098-473-41-03
❑ Дитячий 3-х колісний велосипед (для хлопчика), авто-крісло. 068-546-67-73
❑ Дитячий манеж, візок - кравчучка, баян «Полісся», штори недорого. 097-511-19-08
❑ Дитячі меблі + ліжко в ідеальному стані. 097-796-24-00, 063-774-54-42
❑ Дитячі речі великий вибір, недорого від 3 до 7 років. 098-761-42-99
❑ Домашній гній-перегній 098-280-55-27
❑ Дошка, брус, щебень, пісок. 067-724-33-27
❑ Дрова недорого з доставкою. 096-649-38-48
❑ Дрова недорого. 093-483-57-85
❑ Електро - корморіжка. 098-974-32-72
❑ Ємність металева квадратного типу 1 куб довж. 1 м., шир. 1 м., вис. 1 м. 2 200 грн. 098-872-34-10
❑ Заводська конструкція тр-ра ТС-ЗН 2.5, екранірований провід 4 кв.мм. довж. 80 п/м, тр-р з випрямлювачем 9 В. 096-453-34-86, 2-51-56
❑ Запчастини Форд - Сієера після розборки авто. 067-754-44-65
❑ Зем. діл-ка «Поле Чудес». 097-149-37-52
❑ Зем. діл-ка 33 сот. приватиз. вул.К.Маркса, затишне місце, велика копанка, газ, світло поруч. 063-462-61-20
❑ Зем. діл-ка 8.5 сот., р-н 101-ким, зареєстрована в держкомземлі України. 098-229-02-52
❑ Зем. діл-ка с.Журбинці, без будинку, 0.37 га., є вода, поруч ставок, ліс, газ. 097-971-15-31, 073-971-15-31
❑ Зем. діл-ка, забутований фундамент, 0.15 га 110 000 грн. 063-320-32-07
❑ Зем. діл-кн 0.18 сот. та 0.25 сот. під забудову. 093-925-93-81
❑ Зем. діл-кн 15 і 16 сот. приватиз., р-н Матросова. 097-511-19-08
❑ Земельний участок 0.25 га в с.Козятин. 093-631-89-49
❑ Земельний участок 20 сот. в центрі с.Соколець з фундаментом із декоративного каміня, а також два гаража, погріб, сарай, вода, світло, газ - по вулиці. 066-140-79-63, 093-647-76-72
❑ Інвалідна коляска нова, батареї чавунні б/у. 098-477-37-33, 093-596-41-07
❑ Інвалідний візок б/у, крісло туалет нове. 097-527-03-20
❑ Кабіна до МТЗ-80 мала, копалка Польська кіннна. 096-456-22-41
❑ Картоплю велику. 098-520-43-79, 063-226-20-92
❑ Картоплю мілку. 063-675-93-80
❑ Картопля велика і мілка, 067-199-86-20
❑ Картопля велика та дрібна. 073-124-23-63
❑ Картопля велика, насіньова і дрібна. 096-567-49-70, 093-091-52-85
❑ Картоплю велика, часник. 2-33-98, 063-773-28-96
❑ Картопля велика. 063-304-83-89, 063-352-70-90, 2-75-70
❑ Картопля велика. 068-762-90-95, 073-660-49-28
❑ Картопля велика. 097-705-85-08
❑ Картопля дрібна 1 грн./кг. 098-725-05-81
❑ Картопля дрібна 6 грн./відро. 097-549-78-21
❑ Картопля дрібна, недорого. 093-630-64-95
❑ Картопля дрібна. 063-874-12-59
❑ Картопля дрібна. 073-058-60-67
❑ Картопля дрібна. 093-002-51-50
❑ Картопля дрібна. 096-600-34-02
❑ Картопля дрібна. 097-485-61-55
❑ Картоплю мілка, гарбузи, с.Козятин. 097-628-48-13
❑ Картопля мілка, зем. діл-ка с.Гуряївці 0.57 га, кліткa для шиншили, палати. 093-857-61-41, 096-193-65-18
❑ Картоплю мілка, терміново. 098-955-90-13
❑ Картопля мілка. 068-492-20-76, 068-007-21-49
❑ Картоплю мілка. 093-375-06-80
❑ Картоплю мілка. 093-917-10-43
❑ Картопля насіньова, гарбузи кормові. 097-933-39-32
❑ Картоплю насіньова. 073-226-93-15, 097-874-22-15
❑ Килим натуральний 2 х 3. 093-774-81-64, 067-442-17-71
❑ Кисневий балон та газ. балони нові та б/у, кабель електричний «ВВП» 2-3:1.5 мл. довж. 90 м. новий 12 грн./м,п та силовий кабель КГ-4:2.5 мл. довж. 50 м. новий 34 грн./м,п., металорукав оцинкований з протяжкою діам 40 мм. Бухта 25 м. 450 грн./Бухта. 097-331-66-07
❑ Кімнатний кухуля, 2 крісла, пуфик «Тюльпан», швейна машинка ножна, клітка для птиці, штори, тюль. 093-724-28-38
❑ Кліткa для кролів, буржуйка, газ балони, лавочки, канистри метал. 20 л., драбина метал. та дерев'яна. 063-346-24-22, 067-131-87-38
❑ Книги по спец. роботах, сантехнике, ел.монтажних роботах, геодезії, стиль листова 40 мм., круг н/ж Д. 85 х 480 мм. 096-453-34-86, 2-51-56
❑ Книги про історію села Журбинці. 096-453-34-86, 2-51-56
❑ Козочка 5 міс. 2-27-95, 068-704-70-68
❑ Контейнер 5 тонний на ц/р ремонт. 096-312-40-50
❑ Корова голштинської породи з з отелом, 5 міс. тільна. 098-259-39-20
❑ Корова молочної породи, тільна з 6 телям. 067-602-75-93, 073-110-14-66
❑ Корова тільна. 097-434-08-60
❑ Корову з третім телям. 098-175-80-18
❑ Крісло - качалка з лози, санки, стільці, дит. комплект столик - крісло - зонтик, розкладні стула рибака, автонасос. 093-510-45-63, 096-512-12-08
❑ Крісло для педикюра б/у в відмінному стані. 093-574-95-93
❑ Кухи сірого граніту пилямого. 067-935-88-67
❑ Кутовий диван + розкладне крісло, норм. стан. - 2000 грн. 093-44-11-837, 098-026-43-08
❑ Кухня б/у з вирізаною роз. плитою та подвійною мойкою з краном довж. 4.80 м. та Белоруська газ. плита окремо. 098-225-48-32, 098-225-48-33, 063-598-85-90
❑ Ліжка односпальні 2 шт. б/у в хорошому стані з матрацами. 068-056-55-91
❑ Ліжко б/у та два матраци 100 грн. 093-002-64-09
❑ Ліжко мед. д/лежачої людини металеве (Німеччина) механічне (в комплекті гусак, матрац, тумбочка) 3 000 грн., ванночка д/миття голови д/лежачої людини (надувна) 350 грн. 093-884-68-69
❑ Ліжко розкладне 2-х спальне, швейна машинка «Подолка», телевізор, сковорідмагка електрична. 093-406-75-28
❑ Магазин в центрі 42 кв.м., вода, ц/каналізація, високі потолки. 063-393-53-06
❑ Маномерт до газ. редуктора нові 4 шт. 80 грн./1 шт., мундштук внутрішній до різака 1 П та 4 П нові 15 грн./1 шт., комплект до різака 1 500 грн., селітра амічна в наявн. 80 кг. 11 грн./1 кг., компресорне масло КС-19 28 грн./1 л. 097-331-66-07
❑ Мебель, ліжко, 2 шкафа, стіл тумба, триляж. 096-969-45-99
❑ Меблева стінка, тумбочка під телевізор. 067-152-85-64, 097-513-57-96
❑ Меблі кімнатні «Буковина», меблі кухонні. 063-684-23-83, 096-559-83-23
❑ Медогонка на 4 рамки, каністра 20 л., пахкет 30 х 5 см ясен, був 355 кльопок, вулики Дадан, борона. 2-70-03
❑ Металошухач. 068-723-25-33
❑ Мішок дробілої картоплі. 5-38-43
❑ Молода коза дійна з другим окотом. 068-041-23-66
❑ Молода корова. 098-245-76-02
❑ Молодняк іноходчих 3,5 міс., недорого. 063-76-79-296
❑ Морозильна камера 400 л. недорого в ідеальному стані, меблева стінка, батут. 093-626-82-86, 097-344-04-64
❑ Морські свинки, м'ясо нутрий. 097-446-20-46, 063-629-01-49
❑ М'яка меблі (диван і 2 крісла), тумба під телевізор, телевізор LG з кріпленням до стіни. 063-809-21-73
❑ Набір кастрюль з високо-якісного металу, вир-тво Бразилія. 2-25-76, 096-497-83-31
❑ Орхідеї різних кольорів, та орхідеї що пахнуть. 093-091-22-38, 096-467-88-94
❑ Панелі будівельні р. 1.20 х 6 м. усилені 1 500 грн./1. 096-779-60-83
❑ Пасіка ящики дерев'яні 2 шт. д/збереігання рамок на зиму, кормушки, рамки, пильцезбирачі, література по бджільництву, пральна машинка Ріга робоча. 096-364-80-30
❑ Піаніно «Україна». 096-312-40-50
❑ Планетарка та хвостовик до тяжкого мотоцикла, бочка алюм. 300 л., швейна машинка ножна «Тікка», сетка 6 мм. 12 м., підйомник тельфер, сварка, компресор Зіловський, вуглпла АК, куртка шкіряна чол. р. 48-50. 063-689-36-37, 063-695-30-20
❑ Плащ жін. шкіряний чорний б/у в хорошому стані, р.50, зріст 175. 067-585-40-47, 063-829-38-11
❑ Плитка облиц. 150 х 150 = 4.6 кв.м., плитка копір морської хвилі 250 х 140 2.6 кв.м. 096-453-34-86, 2-51-56
❑ Поворотні верстатні лещата шир. губок 200 мл. 2 200 грн., дворогу накувальню маса 100 кг. 1 800 грн., листова сталь рифлена товщ. 6 мл. р. 1.30 х 2.30 1 500 грн., 2 металеві бочки 200 л. під солярку 340 грн./1 шт. 097-331-66-07
❑ Полоса алюм. 8 х 4 мм (на тр-р), завіси до гаража, плитка облиц. 15 х 15 см., брошури на допомогу радіолюбителю № 63, 69, 73, 78, 104. 096-453-34-86, 2-51-56
❑ Понижувач тр-р 220/36, 380/36, н/ж труби Д.6-33 мм., круг н/ж Д.85 х 480 мм., проволока латун Д.6. 096-453-34-86, 2-51-56
❑ Поросята 9 кг, 13 кг. 067-301-08-73
❑ Пральна машинка маленька, дрова з досками, дві труби азбестові, дерево дуба під зріз. 2-15-96
❑ Прихожа 1.90 х 1.50 х 0.40 б/у, весільна сукня р.46., чоловічий костюм р.50 б/у. 063-694-94-49
❑ Прицеп до мотоблока в доброму стані. 093-411-05-52
❑ Принтер Canon Mg-3540. 096-983-93-44
❑ Проволока Д6 латун, поніж. тр-р 380/36, 12 набор полупров. приборів, набір інтеграл схем, брошури на допомогу радіолюбю. 7 шт. (1978 - 1989), щапон лак (червоного кольору), термометр 0-100 С прямоугольний довж. 180 мм. 096-453-34-86, 2-51-56
❑ Пшениця 3 тонни. 093-677-47-25
❑ Решітки для кліток: поварені в уголку, труби різного діам., уголки, швелер вул.Білоцерківська 6. 097-793-55-95, 063-502-62-62
❑ Рибацькі спінінги: Ленінградські. 063-280-43-28
❑ Ринви з отливом в хорошому стані, гарбузи, капуста 5 грн./1 кг. 093-808-38-10
❑ Різані дрова. 096-030-32-33
❑ Свині м'ясні 13-15 кг. 097-029-93-33
❑ Складські буділі з червоної цегли перекритті шиферне 480 кв.м. 063-684-23-83, 096-559-83-23
❑ Соковарка 10 л., дачна діл-ка з 5 т. контейнером, металевий гараж. 099-294-82-38, 2-12-13
❑ Соковижималка Белком, посуд - металева кастрюля 20 л., сулія 20 л. для вина, обігрівач - радіатор 2 шт., балія довга мет. 1.5 м х 60, ночви, тарілки. 096-364-80-30
❑ Станок цирклярка с фуговакой настольная 500 грн. 098-419-98-65
❑ Стіл - кімнка. 063-622-64-98
❑ Стіл кухонний 1.5 х 0.75, морозильна камера, кухня 2 км. недорого. 067-796-11-99
❑ Стіл кухонний 1.5 х 0.75, холодильник Дніпр недорого. 067-796-11-99
❑ Стільчик для годування від 6 міс. до 3-х років, дуже гарний і зручний. 067-432-13-02, 063-895-19-64
❑ Стінка меблева (кімнатна), паровідпраювач одягу, б-и струнна електор гітара з підсилювачем та колонками. 097-209-68-89
❑ Столярний верстат, трошпинник 202 - 207, 305, 303, вольтметр 0-250 В. 096-453-34-86, 2-51-56
❑ Телевізор «LG» в робочому стані, диван в доброму стані, металеві уголки по 3 м., контейнер 3-х тонний. 097-324-11-50
❑ Телевізор LG 53». 093-774-81-64, 067-442-17-71
❑ Телевізор в робочому стані «Електрон Ц282Д». 093-917-10-43
❑ Телиця тільна 4 міс. біло - рябА. 096-360-76-79
❑ Телиця тільна 4.5 міс. 096-804-07-81
❑ Телиця тільна 7 міс. від доброї корови. 068-058-12-95
❑ Тобіна, рубіл, кухонні ЛУ54 - 1992 р., тр-р 220/4, 12, 15, 30, 40 В., скло товщ. 20 мм. Д.165 (як поглинач в ц/р ремонт. (в конструкції), стабілізатор напруги, термометр до вітчизняних газ. котлів. 096-453-34-86, 2-51-56
❑ Торгове обладнання під готовий одяг довж. 5 м. 097-967-32-90, 063-774-40-71
❑ Тренажер лава для грудної клітки та преса. 063-622-64-98
❑ Тр-р понижаючий 220/36, світловий індикатор рівня звуку, ел. двигун до пилососа Ракета (шарової форми), реле РЭС 6,9, 15, РЭМ-33. 096-453-34-86, 2-51-56
❑ Труба алюм. Д.8/12, полоса алюм. 8 х 4 на тр-р, поковка ст. Д. 190 х 82, кран 2-х ходов Д.15. 2-51-56, 096-453-34-86
❑ Тумба під телевізор, штори, тюль, постільна білизна, книги, гумові іграшки, радянські гроші і монети. 2-12-24, 093-884-86-66
❑ Тушку нутрії 063-348-03-42
❑ Тюки пшеничні малі. 097-431-45-86
❑ Утки голубой Фараон семья кучук и две утки, взрослые гуси. 093-703-34-86, 098-891-19-50
❑ Участок 10 сот., вул.Пролетарська 96 (р-н рест. «Глобус»). 067-772-36-78
❑ Участок на Південному Шосе 39, приватиз., з документами. 098-419-41-41
❑ Участок на Поле Чудес 15 сот., є держ. акт, на ділянці початовка паркан, електромережа, криниця, туалет антисептик, фундамент 4 х 6, пісок і блоки. 067-778-27-75
❑ Фотообільшувач, ф/спалах, ф/різак, книги по сантехнічних, електромонтажних і спец. роботах, сталь листова 40 мм., насос 40 л./ка., н/ж ємність 1.6 л., література по радіо. 2-51-56, 096-453-34-86
❑ Харчову транспортерну стрічку товщ. 5 мл., довж. 20 м., шир. 500 мл. 100 грн./1 м.п., вентиль муфтовий ДУ-40, ДУ-32, ДУ-50 та вентиль фланцевий ДУ-50, диски до цирклярки діам. 340 х 32 мм нові 350 грн., діам. 340 х 70 новий 350 грн., діам. 325 х 40 б/у 200 грн. 097-331-66-07
❑ Холодильна камера. 068-056-55-82
❑ Холодильник «Ока-11» в хорошому стані. 063-383-76-61, 097-782-40-16
❑ Холодильник б/у 2 000 грн., дитячий велосипед від 1 до 3-х років 200 грн., меблів стенка коричнева 4 000 грн., б/у взуття р.37-38 по 50 грн. 097-556-89-55
❑ Холодильник Снайпе 2-х камерний, вис. 165 см., б/у, 3 000 грн. 098-600-99-29, 093-632-67-45
❑ Холодильник, дрова. 096-346-43-16
❑ Цегла облицювальна нова біла 2000 шт., велосипед б/у, кравчучка грузова. 063-279-94-04
❑ Цуценят Німецької вівчарки 1 міс., хороший дуг, охранник. 063-944-47-25
❑ Цуценята Німецької вівчарки 1 міс. 1 500 грн. 096-910-31-71
❑ Цуценята пекінеса. 098-204-66-08, 063-386-15-45
❑ Часник зимовий дуже врожайний (по 6 зубців в головці) 45 грн./1 кг., болгарка діам.125 мм., бензо-електро станція 800 Вт, бензокоса, млин. 068-216-34-20
❑ Чоловічий кожух на овчині р.52-54, чол. пальто нове натуральна цегейка - воротнік норка р.52, пальто жіноче синтепон нова р.56, недорого. 096-160-69-70, 093-407-29-89
❑ Чорна макуха. 093-411-05-52
❑ Шифер, шпали. 063-829-74-07
❑ Шкільна (сарафан, піджак темно-синій) та спортивна форма для дівчинки 7-8 років, гарний стан. 093-442-91-20
❑ Шуба натуральна р.54-56 (нутрія - темно коричнева), плащ жіночий білий р. 54-56, чоботи жін. білі, зимові р.40, все в відмінному стані. 093-631-91-16
● **Біль рідний стіл «Американка». 067-927-15-58, 063-676-63-02**
❑ Компьютеры и комплектующие (0432) 46-43-84
❑ Мобильные телефоны. (0432) 46-43-84
❑ Принтеры, факсы, мини-АТС. (0432) 46-83-28

НЕРУХОМІСТЬ

❑ 1 кімн. кв. 3 пов., вул. Г. Майдану 16, інд. опалення, стан жилий. ТЕРМІНОВО 093-767-59-25, 067-745-00-20
❑ 1 кімн. кв. в центрі, 4 поверх, зі ремонтом. 067-710-75-08
❑ 1 кімн. кв. центр, 3 пов., інд. опалення, кабельне, погріб, недорого. 067-584-85-58
❑ 1/2 будинку зі всіма зручностями, центр, гараж, сарай, погріб, зем. діл-ка, окремий вхід. 093-767-15-16, 067-175-80-70
❑ 1-кімн. кв., 1 пов. (можливо під бізнес), вул.Г.Майдану 16. 097-744-83-74, 093-429-23-46
❑ 1-кімн. кв., 1 пов., вул.Грушевського 30. 067-772-36-78
❑ 1-кімн. кв., 2 пов., центр, з ремонтом, р-н училища, інд. опалення. 093-704-31-57
❑ 1-кімн. кв., 2 пов., центр, інд. опалення, без ремонту, недорого. 093-704-31-57
❑ 1-кімн. кв., 30 кв.м., 5/5, вул.Г.Майдану 18 (маг. Гроші), жилий стан з меблями, телефон, інтернет, центр. 098-584-71-50, 093-760-98-31
❑ 1-кімн. кв., вул.Катукова, 2 пов., 37 кв.м. 063-277-53-34
❑ 1-кімн. кв., можливо під офіс. 093-013-33-70
❑ 1-кімн. кв., терміново, центр, інд. опалення, м/п вікна, балкон, 38 кв.м. 093-832-23-07
❑ 1-кімн. кв., центр (біля Гроша), 5 пов., інд. опалення, євро-балкон. 067-457-08-87 з 18:00 до 20:00
❑ 1-кімн. кв., центр, 1 пов., інд. опалення, 37 кв.м., зручне розміщення під магазин чи офіс, є велика лоджія. 067-581-77-73
❑ 2-х кім. кв. в центрі, вул. Героїв Майдану, 9, потребує ремонту, 1/9, площею 49,7/ 28,5/7 кв. м. - 550 тис грн. тел. 050-442-08-21 чи 067-699-58-46, 093-704-31-57
❑ 2-х кім. кв. 41.7 кв. м. р-н ПРБ, без ремонту. 067-902-94-38, 063-019-00-79
❑ 2-х кімн. кв. 41.7 кв. м. р-н ПРБ, без ремонту. 067-902-94-38, 063-019-00-79
❑ 2-х кімн. кв., 1 пов., вул.Володимира Великого (Котовського) 7. 067-772-36-78
❑ 2-х кімн. кв., 1 пов., вул.Г.Майдану 13/13. 098-493-53-58
❑ 2-х кімн. кв., 1/5, центр. 063-274-19-03
❑ 2-х кімн. кв., 2 пов., центр, заг. площа 41 кв.м., кімн. прохідні, м/п вікна, 2-х конт. котел, балкон закритий м/п рама, санвузол, ванна та каналізація нові. 098-662-92-30, 063-406-15-10
❑ 2-х кімн. кв., 48.3 кв.м., 5/5, кімнати окремі, ремонт, вікна, дерев'я, ламінат, плитка, нова сан.техніка, дуже тепла, світла. 093-341-64-08
❑ 2-х кімн. кв., 5/5, інд. опалення, м/п вікна, р-н училища. 093-002-42-47, 063-275-87-09
❑ 2-х кімн. кв., 5/9, стан жилий, центр, недорого. 093-704-31-57
❑ 2-х кімн. кв., 50.3 кв.м., 4/5, центр, кімнати окремі, інд. німецьке опалення, нова столярка, балкон м/п, інтернет, супутникова антена, з меблями і ремонтом. 063-863-91-07, 096-684-19-57
❑ 2-х кімн. кв., 7 пов., центр. 093-406-75-28
❑ 2-х кімн. кв., вул.Склярова 1, 4 пов. 097-643-35-23
❑ 2-х кімн. кв., гараж, р-н училища. 063-736-44-69
❑ 2-х кімн. кв., з усіма зручностями, гараж, підвал, сарай, грядка, квітник, центр с.Махнівка (біля с/ради), вул.Нікольського 30/4. 098-532-54-89
❑ 2-х кімн. кв., м.Козятин, оселина, підвал, авто гараж, заг. площа 63.7 кв.м. 093-631-89-49
❑ 2-х кімн. кв., ПРБ, вул.О.Кошового, заг. площа 53.4 кв.м., 16,9/12,1/8,1, коридор 8.7 кв.м., інд. опалення, м/п вікна, броньовані двері, підвальне приміщення. 098-730-03-12
❑ 2-х кімн. кв., р-н ПРБ, відмінний жилий стан, зроблений ремонт, м/п вікна, інд. опалення, інтернет, супутникова антена, є підвал та контейнер. 050-417-79-70, 098-585-28-33
❑ 2-х кімн. кв., р-н ПРБ, хороший ремонт, інд. опалення, сарай, погріб, терміново. 063-943-94-37
❑ 2-х кімн. кв., с.Махнівка (Комсомольське), центр, вул.Нікольського 28, (біля сільської ради). 093-509-86-79, 097-305-14-46
❑ 2-х кімн. кв., с.Махнівка вул.Нікольського 24, недорого. 096-453-00-66
❑ 2-х кімн. кв., центр вул.Грушевського 74, 4/5, заг. площа 52.2 кв.м., покращеного планування, кімнати окремі, дві кладовки, інд. опалення. 093-875-71-85
❑ 2-х кімн. кв., центр, 5 пов., ремонт, сарай, підвал, 54 кв.м. 063-277-53-34
❑ 2-х кімн. кв., центр, 58 кв.м., двостороння, роздільні, м/п вікна, 2-х контурний імпортний котел, нові тамбурні вхідні двері, косметичний ремонт. 096-598-36-36
❑ 2-х кімн. кв., центр, інд. опалення, кімнати роздільні, сан.вузол роздільний, велика кладовка, заг. площа 56 кв.м., велика віталня 26 кв.м., спальня 9 кв.м., кухня 7 кв.м.. 067-181-05-28
❑ 2-х кімн. кв., центр, інд. опалення, ремонт, тепла плитка, м/п вікна, броньовані двері, сарай, погріб, можливий обмін на 3-х кімн. кв. з доплатою. 096-617-25-95, 063-191-23-51
❑ 2-х кімн. кв., центр, кімнати роздільні, м/п вікна, двері броньовані, балкон пластик утеплений, опалення нове, ремонт, ванна - плитка. 098-885-94-09, 063-398-85-82
❑ 2-х кімн. кв., 5 пов., 54 кв.м., вул.Незалежності 7, простора, 2 балкони, є підвал та горище, потребує ремонту, опалення не працює. 093-346-40-43
❑ 3-х кімн. кв. 1 пов. вул. Грушевського, 64, кв. 2. Можливо під офіс, магазин. 063-53-08-382, 068-040-88-33
❑ 3-х кімн. кв. 063-296-30-12
❑ 3-х кімн. кв. в центрі міста, 3 пов. інд. опалення, імортний котел, утеплені стіни, покращене планування. 063-404-13-13
❑ 3-х кімн. кв., (р-н ПТУ-17 м-н «Господарочка», 2 пов., не кутова, балкон, інд. газ. опалення, з меблями, заг. площа 70 кв.м. 063-296-30-12
❑ 3-х кімн. кв., 2 пов., 56 кв.м., сталінка, інд. опалення, недорого. 093-704-31-57
❑ 3-х кімн. кв., 2 пов., вул.Г.Майдану 15, без ремонту, недорого. 093-704-31-57
❑ 3-х кімн. кв., 3 пов., р-н училища, вул.Катукова, 64 кв.м., інд. опалення, середня, підвал, терміново. 098-788-01-84, 063-392-35-51
❑ 3-х кімн. кв., 64 кв.м., 1 пов. 093-995-31-21
❑ 3-х кімн. кв., 68 кв.м., вул.Г.Майдану 9, 3 пов., інд. опалення, лічильники, м/п балкон і лоджія. 097-029-91-04, 063-521-97-29, 096-619-61-49
❑ 3-х кімн. кв., центр, 8 пов., 70 кв.м., інд. опалення. 093-013-26-79, 093-013-26-80, 068-077-20-37
❑ 3-х кімн. кв., центр, вул. Склярова 1, 4 пов., інд. опалення, меблі. 063-684-23-83, 096-559-83-23
❑ 3-х кімн. кв., центр, вул.Г.Майдану 33, 5/5, інд. опалення, з ремонтом, вбудована кухня. 063-207-01-18
❑ 3-х кімн. кв., центр, недорого. 063-564-47-85
❑ 3-х кімн. кв., центр. 067-152-94-75, 093-074-71-60
❑ 3х кімнатну квартиру в центрі по вул. Героїв Майдану, 27: 3 пов./4, не кутова. Заг. пл.-55,7кв.м., жила-41,1, кухня-5,1, роздільні, сан.вузол суміщений, М/п вікна, двері, індив. опалення, лічильники, гарний жилий стан. В двоох частина погребу. 093-498-06-61
❑ 4-х кімн. кв., заг. площа 80.9 кв.м, центр, 5/5, інд. опалення, лічильники, балкон, лоджія, недорого. 063-712-94-15, 096-225-41-44, 093-104-68-38, 067-548-56-26
❑ Або обміняю 2-х кімн. кв. на ПРБ на 1-кімн. кв. біля училища. 093-943-00-65, 096-516-46-80
❑ Або обміняю 3-х кімн. кв. заг. площа 80 кв.м., вул.Г.Майдану. 068-003-51-09
❑ Будинок 100 кв.м., терміново, газове та пічне опалення, м/п вікна, 6 будинку, ванна, туалет, ванна, 4 кімнати. 0434220383, 097-705-38-18
❑ Будинок 110 кв.м., терміново, в зіжому зручностями, на ділянці 20 сот., є гараж, сарай, 2 криниці, 2 вигрібні ями, фруктові дерева, всесезонний під'їзд, поруч школа, автобусні зупинки. 097-753-65-54
❑ Будинок 2-х пов. с.Козятин (Царське село), 120 кв.м., 12 сот. землі, газ, вода, гараж, криниця. 093-509-86-79, 097-305-14-46
❑ Будинок с.Сестринівка вул.Першотравнева 43 (центр села), погріб, сарай, криниця, город 40 сот. 096-346-43-16
❑ Будинок с.Сигнал газ. та пічне опалення, погріб, сарай, літня кухня, зем. діл-ка 0.40 сот. 068-755-82-01, 098-626-97-13
❑ Будинок с.Сигнал, підвденний газ, пічне опалення, гараж, будівлі, сад, криниця, заг. площа 45 сот. 093-645-12-72
❑ Будинок с.Соколець 72 кв.м., газ, вода, гараж, будівлі, садок і город 40 сот. 098-074-07-23
❑ Будинок с.Титусівка 63 000 грн. 063-665-38-71, 098-733-20-45
❑ Будинок с.Титусівка в будинку газ, холодне - гаряча вода, каналізація, літня кухня, гараж, сарай, сад, город 35 сот., розстрочка. 063-502-63-13
❑ Будинок старий, 5.5 сот. землі, р-н училища, гарне місце, недорого. 097-341-00-58
❑ Будинок терміново зі зручностями, вул.Вінницька 58, 7 сот. землі. 096-901-70-55
❑ Будинок участок 17.5 сот., сарай, літня кухня, погріб, криниця, пічне опалення, газ поряд, с.Козятин вул.Покровська 80 (р-н церкви). 096-878-24-84
❑ Будинок цегл. м. Козятин, вул. Київська, 27. 097-83-00-177

тел. 098-515-12-25 073-733-71-00
№1
ПЕРША СЛУЖБА ДОМАШНЬОГО РЕМОНТУ
запрошуємо майстрів до співпраці
407600

АВТОЗАПЧАСТИНИ
До європейських, японських та корейських авто
В НАЯВНОСТІ ТА ПІД ЗАМОВЛЕННЯ
063-293-20-01, 098-027-72-44
МАГАЗИН «АВТОРАЙ»
вул. Леніна, 16 (біля маг. «Богемія»)
Купуємо Б/У акумулятори
407601

Кафе "Гранд" с.Сигнал
ШИЧОК на колесах
пропонує
дні народження
ювілеї
поминальні обіди
068-667-63-00
406827

Сантехработы любой сложности
экспресс
Ремонт
Монтаж
Установка
сантехники
канализации
отопления
водоснабжения
Умывальники, унитазы, мойки, ванны, гидробоксы, котлы, фильтры, очистка, водяные насосы, септики стиральные и посудомоечные машины, бойлеры, радиаторы, краны, смесители, теплый пол и т. д.
круглосуточный вызов
093-322-00-22, 067-723-60-57
406125

РАБОТА ДЛЯ ЖЕНЩИН
КЛИНИКА ПРИГЛАШАЕТ ЖЕНЩИН 18-39 лет
принять участие в программах:
суррогатного материнства
ВОЗНАГРАЖДЕНИЕ 540000 грн
донации яйцеклеток
ВОЗНАГРАЖДЕНИЕ 20000-25000 грн
Мы гарантируем бесплатные медицинские обследования, компенсируем расходы на проезд.
+38 (095) 423-16-69
+38 (097) 139-84-86
лицензия МОЗ Украины Серия АВ №554391
САМОЛІКУВАННЯ МОЖЕ БУТИ ШКІДЛИВИМ ДЛЯ ВАШОГО ЗДОРОВ'Я
403398

АВТОРЫНОК в Казатине
073-058-42-52
Легко купить
Легко продать
067-772-75-08; 093-322-00-22
405823

ВИРОБИ ІЗ КОВКИ
ВОРОТА - КОЗИРКИ
КАЛІТКИ - ЗАБОРИ
ЛАВКИ - РЕШІТКИ
ЗВАРЮВАЛЬНІ РОБОТИ з виїздом
тел. 073-73-37-100
406834

ПРОДАМ:
ГЛИНА, ПІСОК, ЧОРНОЗЕМ
ЩЕБІНЬ, ВІДСІВ, КАМІНЬ, ДЕФЕКАТ
тел.: (096)736-67-87
407713

ТОВ "Козятинська швейна фабрика"
Працевлаштовуємо всіх бажаючих та особливо будемо раді бачити наших колишніх працівників на особливих умовах.
- Стабільна з/п від 5, 500 грн.
- оплата проїзду
- працівники без відповідної освіти та досвіду проходять
РОБОТА
навчання на підприємстві;
- на час навчання стипендії окремо потрібен
- бухгалтер (нарахування з/п, введення поточної документації)
вул. Матросова, 80 тел. 2-38-11,063-650-25-20,067-548-81-03
407057

ТОВ "Подільский край"
Запрошується на роботу:
- Апаратник борошномельного виробництва
- Вантажника
м. Козятин, вул. Довженка, 20-А
(04342) 2-30-44
407314

МЕТАЛОПЛАСТИКОВІ ВІКНА
ДВЕРІ, БАЛКОНИ Ламінація профіля
(енергоскло та затонування)
406103
Дешеві Якісні тут
Діє програма «ТЕПЛА ОСЕЛЯ»
098-800-77-03, 093-48-17-405

ОРЕНДА ЕСКАВАТОРА JCB-4CX
- глибина копання 6 метрів
- ковш челюсті
- оплата нал-безнал
098-888-86-26, Віктор
407136

На підприємство у м. Бровари (Київська область)
потрібні:
- Сортувальники тротуарної плитки (різноробочий) З/п 5000-6000 грн.
- Охоронник 200 грн зміна (1/2).
- Водитель на екскаватор.З/п 7000 грн.
- Оператори ЧПУ (фрезер, лазер. плазма) З/п 15 000 грн.
Вахтовий метод роботи 15/15, або повний місяць. Надаємо житло та харчування.
Тел.: 067 46 446 99
407218

ДОПОМОГА В ПРАЦЕВЛАШТУВАННІ В ІЗРАЇЛІ
- Перебування та робота легальні
-Оплата висока
-Фірма надійна
063-695-30-65
407738

Запрошуємо на роботу:
- Операторів складського обліку.
- Операторів повітряно-плазмової різки.
- Зварювальників.
- Помічника комірника.
- Токарів.
- Фрезерувальників.
- Слюсарів з механоскладальних робіт.
- Підсобних робітників.
- Машиністів крану (автомобільного, РДК-250, козлового КТ-5)
- Малярів (фарбування нестандартного обладнання)
- Свердлувальників.
- Помічника повара (можна після училища,опит роботи не важливий)
За довідками звертатись за адресою м. Козятин, вул. Довженка,30А
тел. 093-35-56-846, (04342) 2-29-23
УТК

високі стандарти краси та надійності
доставка -замір -монтаж
labell
натяжні стелі
labell.com.ua (097)288-06-06 (093)135-58-35
407857

РЕМОНТ, ПОСЛУГИ

Копаємо, докопуємо криниці. Корби. Доставка кілець. 096-418-47-61

Копаємо криниці, каналізації, докопуємо. 096-379-68-79, 098-743-40-48, 063-226-20-36

Ріжу дрова та дерева. 063-276-07-38

Криниці: копаємо, докопуємо, чистимо. Доставка кілець. Швидко та якісно!. 096-298-53-52

Кладка камінь Буд. 068-5347378 Віктор

РОБОТА

БГрупа компаній "Ястреб" запрошує на роботу ч/ж на посаду охоронника вахтовий метод, 15, 30 діб, заробітня плата від 165 - 210 грн./доба + компенсація за харчування, м.Козятин вул. П.Орлика 16 оф. 6 поверх 3. 067-743-34-06, 073-003-81-29, 0432-520822, 066-151-19-12

В продовольчий магазин потрібен продавець. 093-596-40-46

На роботу потрібні каменяр чи каменярі, підмурок з каменю, с.Козятин, гідна оплата. 093-256-07-32, 099-232-74-97

Підприємству потрібен машиніст тепловоза, офіційне працевлаштування, вік до 45 років. 067-571-81-85

В кафе "Княгиня Ольга" срочно требуется бармен - официант с опытом работы. 093-870-73-22

Шик і Блиск запрошує на постійну роботу продавеця - консультанта, звертайтесь в магазин по вул.Г.Майдану 20 або 095-285-79-74

В кафе - бар терміново потрібен бармен. 063-881-70-70

На роботу в продуктовий магазин потрібен товарознавець, з/п гідна. 093-875-71-67

На роботу потрібен продавець в продовольчий магазин, бажано з стажем роботи. 073-124-23-63

На постійну роботу в с.Титусівка потрібен продавець та різноробочий в м.Козятин. 096-372-03-80, 093-884-69-74

В кафе "Крокус" на постійне місце роботи терміново потрібен бармен. 063-688-19-93, 2-22-99

Запрошується завсклад і менеджер з продажу. Вимоги: зібраність, відповідальність, освіченість, комунікабельність, бажано в.о. ЗП від 4000 грн. 063-269-75-25

На роботу потрібний монтажник металопластикових конструкцій 063-992-03-90

Кафе "Хуторок" проводить набір офіціантів та запрошує на роботу посудомийок 067-264-95-70, 093-145-82-34

Запрошуємо на роботу лікаря ветеринарної медицини в ветаптеку. З/п від 4000 тимс. 098-776-99-60

ТОВ "Козятинмлин" запррошує на роботу апаратника борошномельного виробництва та різноробочих. 097-364-46-50

Маляр срочно требуется в г.Киев на постоянное место работы. График работы и заработная плата договорные. Предоставляем жилье т. 098-041-48-11

Плиточники срочно требуется в г.Киев на постоянное место работы. График работы и заработная плата договорные. Предоставляем жилье т. 098-041-48-11

Штукатуры срочно требуются в г.Киев на постоянное место работы. График работы и заработная плата договорные. Предоставляем жилье т. 098-041-48-11

Гипсокартонщики срочно требуются в г.Киев на постоянное место работы. График работы и заработная плата договорные. Предоставляем жилье т. 098-041-48-11

Потрібен бармен в ресторан "Катрін". 067-791-11-73

Зарошується на роботу фамацевт. Графік роботи 2\2 з\п - 4-4,5 тис. грн. 097-877-97-33

На роботу в радіотаксі потрібен диспечер. 093-766-78-49

1. Нерухомість: продам або обміняю

1.3. Трикімнатні квартири

Кількість кімнат: 3/-, м.Козятин, б/з, підвал, гараж, власна. Ціна: 16000, тел.: (063) 352-13-31

6. Будівельні матеріали

6.3. Ремонтно-будівельні послуги

Натяжні стелі від виробника. stelivsim.com.ua Тел.:(096)620-45-41, (068)003-25-53

брущатка "Покостівська" колота 10х10х5 довічна гарантія, з доставкою, 14кв.м дешевше ніж на заводі тел:067-412-49-94 063

7. Все для дому, меблі, побутові товари, побутова хімія

7.3. Товари для дітей продам

Товари для дитячої творчості. Ціна: розд./опт, тел.:kramnicya.com.ua

Легальне працевлаштування в Чехії. Робота для чол. та жін. Безкоштовна консультація Оформлення віз. Доставка
(067) 369-82-33

9. Робота

9.0. Кращі пропозиції

9.1. Пропоную

"BIOTEXCOM" клініка запрошує жінок в програми сурогатного материнства до 540 тис.грн., донорства яйцеклітини до 25 тис. грн. Ліц.АВN=554391. Тел.:(067)112-87-02, (063)689-81-00

В М.КИЇВ на висотне будівництво: каменярі, монолітники (бетонярі), різноробочі. З досвідом роботи. З/п достойна. Житло. Стабільна робота. (093) 497-83-38

Охорона. Вахта. Оплата вчасно, проїзд, проживання за рахунок фірми. Тел.:(093)544-64-40, (097)617-27-27

Охоронник на склад (вахта). З/п 5000. Тел.:(093) 647-35-34

Робота в охороні для молодих людей. Вахта 14/14, 20/10, проїзд, житло безкошт. Тел.:(096) 183-52-60

Терміново потр. прибиральники в торг. центри та супермаркети Києва. 5000-7000. Тел.:(067) 526-84-35

11. Продукти харчування, тютюн, алкоголь, с/г продукцію

11.1. Продам

Горохова крупа та відходи. Ціна: дог., тел.:(097) 250-34-99
Горохову крупу та відходи. Ціна: дог., тел.:(067) 775-66-29

11.2. Куплю

Гречиху, кукур.,горох від 500 кг. Ціна: дог., тел.:(067) 775-66-29
Гречиху, кукурудзу, горох. Ціна: дог., тел.:(097) 250-34-99

12. Обладнання, тара та упаковка

12.2. Куплю

Холодил. та технологіч обладнання. Ціна: дог., тел.:(096) 655-26-55

УВАГА
ВІКНА КОРСА ОФІЦІЙНИЙ ПРЕДСТАВНИК
Державна програма «ТЕПЛА ОСЕЛЯ»
Безвідсотковій кредит з компенсацією - 35%
2-24-29, (063) 622-39-92
2-45-76, (093) 403-61-58
406210

НАТЯЖНІ СТЕЛІ від виробника
Франція, Германія, Бельгія
* 12 років гарантії
* 120 кольорів
* термін виготовлення 3-4 дні
НЕ БАЖАЄТЕ ПЕРЕДІПЛАЧУВАТИ ТЕЛЕФОНУЙТЕ
(097) 945-32-64; (063) 117-07-76
406824

ВЕТЕРИНАРНА АПТЕКА
р-к "Хлібодар" з вул. К.Цеткін
Широкий вибір ветпрепаратів
Запрошуємо на роботу працівника з відповідною освітою.
Спеціалістам з інших міст чи сіл, надається безкоштовне життло (службова квартира) 067-264-80-25
тел.:098-039-45-26
407198

Пасажирські перевезення
Автобус на замовлення
Організація екскурсій
18-50 місць
067-26-00-337;093-85-19-140
407710

КАФЕ-БАР «РУБІН»
ВИЇЗНА КУХНЯ
-дні народження
-ювілеї
-корпоративи
-поминальні обіди
096-177-84-84 Аліна
067-756-91-82 Лена
093-029-99-23
406820

Вантажні перевезення
- пісок
- відсів
- щебінь
- камінь
- підсипочний матеріал
097-255-76-41
402731

Ера пласт
фабрика вікон
10 років гарантії. Кредит
(096) 468-42-99; (063) 070-83-82
402018

РЕМОНТ ХОЛОДИЛЬНИКІВ
Якість гарантуємо!!!
вул.Мічуріна 12
096–469–95–16
063–427–34–20
407593

Новий фітнес- центр
(р-н ж.д вокзала)
- Танцювальний фітнес
- Степ - аеробіка
- Фітболи
- Шейпінг
- Масаж
- Йога
Графік (кожен день з 17:00 до 21:00).
063-756-35-91
407020

магазин **"КАСКАД"**
СПУТНИКОВОЕ ТЕЛЕВИДЕНИЕ
УСТАНОВКА, ГАРАНТИЯ, СЕРВИС
прошивка тюнеров
БОЛЕЕ 100 ОТКРЫТЫХ ТЕЛЕКАНАЛОВ
ул.Ленина, 15а тел.: (097)993-29-42, (063)260-10-35, 093-529-60-98
406840

Буріння скважин
Буріння скважин на воду під ключ
Буримо граніт
Гарантуємо ЯКІСТЬ!!!
Не дорого!!!
(067) 839-35-66 (093) 687-11-97
407008

МАСАЖ
-Загальний -Релакс
-Оздоровчий -Медовий
-Антицелюлітний
-Спортивний
Подарункові сертифікати
097-756-75-77, 063-503-91-85
406362

СТО «Євро» автомайстерня
- ремонт та обслуговування двигунів
- ремонт та діагностика ходової
- зварювальні роботи
- консультація майтра
- ремонт скутерів
- шиномонтаж
- мийка авто
- малярні роботи
- прання килимів
- антикорозійна обробка кузова
- можливий виїзд на місце поломки вул.Довженко,20 б
(063) 665-38-65; (067) 348-76-37
406534

КУПЛЮ ВАШ АВТОМОБІЛЬ
будь-який,у будь-якому стані
-після дтп
-не на ходу
-оформлені на інвалідів
-ідеальні та дорогі
-польські,литовські
-проблемні та інші можливий автообмін
Завжди домовимось!
0672313345 МАКСИМ
407535

ВАНТАЖНІ ПЕРЕВЕЗЕННЯ
(самоскид)
пісок
щебінь
жом
відсів
чорнозем
глина
дефекат
до 7 тон
2-80-76; 068-755-22-57
407737

Продається капітальний гараж 18 кв.м., вул.Героїв Майдану 27 (двір магазину "Фонтан"), пакет документів. 067-843-88-04

Здам в оренду приміщення в магазині "RICH". 093-100-10-35, 096-215-55-70

Продам часник на посадку "Любаша" 1-ша репродукція, фракція 4+ та 5+. 096-634-95-30

Продам будинок 100 кв.м., р-н автовокзалу, зем. діл-ка 15 сот., будинок не потребує ремонту. 067-935-88-67

407882
НА РОБОТУ
запрошується у відділ шпалер
ПРОДАВЕЦЬ-КОНСУЛЬТАНТ
дівчина(жінка) віком до 40 років
096-681-68-43

25. Загальні оголошення

25.1. Продам

Мережа магазинів "Крамниця творчості" м. Вінниця - Великий вибір набори з серії "Зроби САМ" для дітей та дорослих! Картини за номерами, фарби для обличчя, вітражні, пластика, фоксі, збірні моделі, гравюри, тісто, 3D-пазли, мозаїка, конструктори, та інш. Тел.:http://kramnicya.com.ua

брущатка "Покостівська" колота 10х10х5 довічна гарантія, з доставкою, 14кв.м дешевше ніж на заводі тел:067-412-49-94 063

❑ Кімната жила з фундаментом на достройку. 063-026-74-92

❑ Пів будинку м.Козятин пров.Луговий 19, заг. площа 82.3 кв.м., газове та пічне опалення, є погріб, сарай, гараж, криниця, з окремих входа, зем. діл-ка 18 сот., садок приватиз. 067-300-19-06

❑ Пів будинку терміново. 093-018-62-77, 097-264-46-76

❑ Пів будинку, є газ, вода, ремонт, зем. діл-ка 16 сот. приватиз. 068-951-87-17

❑ Приміщення магазину по вул.Валдаєвська 6. 067-152-94-75

❑ Старий будинок з погребом, зем. діл-ка площею 566 кв.м., вул. Матросова 132, біля ділянки проходить ц/вода, газ, електроенергія введена в будинок. 096-158-70-50

❑ Частина будинку 50 кв., вода, газ, телефон, інтернет. В подвір'ї плитка, є гараж, баня, сарай, погріб. Документи у порядку, вул. 9 січня 21 кв.4 063-279-93-99

❑ Частина будинку 59.2 кв. м., р-н СШЗ зі всіма зручностями, госп. будівлі, 0.5 га землі. 067-387-27-20, 063-019-00-79

❑ Частина будинку 59.2 кв. м., р-н СШЗ зі всіма зручностями, госп. будівлі, 0.5 га землі. 067-387-27-20, 067-902-94-38, 063-019-00-79

❑ Частина будинку газ. в центрі. 097-628-83-90

❑ Частина будинку з усіма зручностями, хороший ремонт, свій двір, терміново. 067-137-67-48, 093-955-63-92

❑ Частина будинку центр, пічне опалення, гараж, окремий вхід, земля приватиз., жилий стан. 096-917-81-85

❑ Частина будинку, центр, 3 кімнати, з усіма зручностями (газ, прилив, відлив), зроблений євро-ремонт, зем. діл-ка, гараж, можливий обмін на Могилів - Подільськ. 067-298-04-95, 067-297-96-18

❑ Частина будинку, центр, опалення, без ремонту, недорого. 093-704-31-57

● Будинок в с. Вернигородок, 60 сот., гараж, 2 погреби, криниці , газ, вода, всі зручності, опалення- газ-дрова. 098-533-47-60, 097-352-29-41

АВТОМОТО

❑ DAEWOO - SENS 2011 р.в., дв. 1.3, колір червоний металік, стан ідеальний, не битий і не фарбований. 097-352-95-44, 093-999-74-78

❑ ВАЗ 2101 1972 р.в., дв. 1.1 КП 4, в хорошому стані, вкладень не потребує 23 000 грн. 098-872-34-10

❑ ВАЗ 2109 1997 р.в., обєм 1.5, 5 ст., стан відмінний. 063-887-35-85, 068-766-09-18

❑ ВАЗ 21111 2004 р.в., темно-зелений колір (болотний). 098-999-98-73

❑ ВАЗ 2112 2006 р.в., 4 пок. газ, 1.6, 16 кл., в доброму стані. 097-756-29-19

❑ ВАЗ 2172 Пріора 2011 р.в., 1.6, 16 V, сіра. 096-731-31-21

❑ ГАЗ-69. 093-022-88-06

❑ Запчастини Форд - Сієєра після розборки авто. 067-754-44-65

❑ ЗІЛ-131 самоскид, ЗІЛ-130 самоскид. 067-724-33-27

❑ ИЖ=Юпітер - 3К на ходу, в хорошому стані. 096-983-93-44

❑ Камери задні до трактора МТЗ, ЮМЗ. 098-656-92-41, 068-013-08-90

❑ Комбайн НИВА, жатка на запчастини Е-350. 093-647-76-72, 066-140-79-63

❑ Ланос 2008 р.в., 1.5 двигун, механіка, пробіг 96 000 км. 063-653-97-07, 097-865-22-10

❑ Міні - трактор 12 к.с. з навісним. 097-495-88-36, 063-288-42-72

❑ Мопед Дельта з реєстрацією 2008 р.в. 6 000 грн. 098-215-36-08

❑ Мотоцикл МТ-10-36. 063-689-36-37, 093-026-88-49

❑ Мотоцикли Каск та Урал. 093-411-05-52

❑ Нісан Примера 1992 р.в. 063-811-37-17

❑ Опель Комбо 2003 р.в., 1.7 дв., турбо-дизель. 063-384-01-15

❑ Прицеп до мотоблока в доброму стані. 093-411-05-52

❑ Саморобний міні-трактор. 063-689-36-37, 093-026-88-49

❑ Скутер Honda Dio AF-34, в наявності є талон, в ідеальному стані 8 000 грн. 063-829-38-82, 098-733-20-28

Вантажні перевезення
від 1 до 25 т.
- пісок
- щебінь
- відсів
- дрова
073-02-87-851
067-42-56-117
406823

фасадно-облицовочная и тротуарная
ПЛИТКА
БЛОКИ СТРОИТЕЛЬНЫЕ
ЖЕЛЕЗОБЕТОННЫЕ ЗАБОРЫ
Казатинский р-н с. Самгородок
(096)512-67-65
403652

САДОВІ МЕБЛІ З ЛОЗИ
великодні кошики
крісла-качалки
столи, стільці
тумби, дзеркала
м.Козятин, вул.Довженка,107
098-80-40-400, 073-030-03-55
406616

407514
АКЦІЯ
бензопили STIHL
Знижки до 20%
ОСТЕРІГАЙТЕСЬ ПІДРОБОК. КУПУЙТЕ ТІЛЬКИ В ОФІЦІЙНОГО ДИЛЕРА
магазин ЕлектроМайстер
м. Козятин, вул. Вінниченка, 16
тел./факс: (04342) 2-46-83; 5-21-16

406829
Вантажні перевезення
- жом
- чорнозем
- щебінь
- відсів
- пісок
- камінь
- дефікат
- підсипуючий матеріал
До 13 т самоскид
098-775-07-92
093-138-42-37

ПЛИТКА БЛОКИ ОГОРОЖІ
- тротуарна та фасадна;
- на доріжки;
- на кладовище.
будівельні
бетонні
ВИРОБНИЧА БАЗА (Р-Н МАСЛОЗАВОДУ)
406859 Люкс м. Козятин, пров. Довженка, 14 Г. (093) 780-39-23; (067) 773-04-26; тел.: 5-21-46; (067) 910-43-59; (063) 560-07-98.

407502
Вантажні перевезення
Доставка до 10 тонн
(самоскид)
- щебінь
- відсів
- пісок
- підсипочний матеріал
067-762-80-65
073-421-72-57

БЕНЗОКОСИ
БЕНЗОПИЛИ
408862
·Запчастини ·Ремонт
·Гарантія ·Кредит
м-н «Оріон» вул. 8-Гвардійська,60-а
(р-н ПРБ, поблизу кафе «Рідна хата») 098-26-141-61
м-н «Фортуна», вул.П.Орлика,14
(навпроти книжкового м-ну) 067-732-94-19

Лісоматеріали:
Газоблоки, Будівельні блоки,
Дубові тирсоблоки для опалення будинків.
Брус, дошка 20, 25, 50 мм суха дошка,
вагонка, дошка для підлоги
блок - хаус, цемент, шифер.
Цегла силікатна, червона
Криничні кільця 60-70-80-100
кришки
Будматеріали:
407112
Руберойд,мінвата,гіпсокартон, клей(для плитки, газабетону), пінопласт,профіля,
ОСБ - плита, ДВП, профнастил металочерепиця
МЕТАЛОПРОКАТ.
Вантажні перевезення до 9 т.
послуги МАНІПУЛЯТОРА (столова автопарку)
098-766-34-12

на ПОСТІЙНУ РОБОТУ на виробництво потрібні:
Шліфувальники виробів
Реставратор декоративних штукатурок
Оператор дільниці заливки
Маляр (краскопульт)
Робота в м. Києві, повний соц. пакет.
Повна або часткова компенсація житла.
093-699-21-41, 096-397-90-67
407898

РАБОТА В КИЕВЕ
КОМЕНДАНТ-АДМИНИСТРАТОР с проживанием!
Зарплата 4000-6000 грн
УСЛОВИЯ РАБОТЫ:
встреча гостей, ведение учета, поддержка чистоты и порядка.
098-675-14-91
407344

МАТРАЦИ
ЛІЖКА
ДИВАНИ
ВІКНА
ВОРОТА
ЛАМІНАТ
СТЕЛІ
РЕМОНТ
ТЕПЛИЙ КРЕДИТ
407199
ПОВЕРНУВСЯ!
ОТРИМАЙ 35% ВІДШКОДУВАННЯ ЗА СВОЄ ВІКНО!
ПЕРЕВІРЕНО! У НАС - НАЙДЕШЕВШЕ! ПЕРЕКОНАЙСЯ!
склад-магазин «ПРОЦЕНТ» м. Козятин, вул. Комсомольська, 6
тел. 093-167-77-15; 067-457-35-94

❑ Скутер Фенікс 4-х тактрий 80 куб., червоний, в доброму стані, терміново, недорого. 068-003-55-07, 063-474-41-94
❑ Скутер Ямаха 50 куб. на реєстрації. 067-784-32-15, 093-022-60-03
❑ Трактор Т-16 М 1987 р.в., в хорошому стані. 068-518-36-63
❑ Трактор Т-40 АМ. 098-600-21-40
❑ Трактор Т-40 після кап. ремонту. 097-526-76-39
❑ Трактор ЮМЗ-6. 093-647-76-72, 066-140-79-63
❑ Фіат Фіоріно 2008 р.в., ідеальний стан, недорого. 063-276-07-38
❑ Ява 638 12 В недорого, на ходу. 063-628-82-79, 096-545-26-02

КУПЛЮ

❑ Акумулятори, радіатори дорого. 097-793-55-95
❑ Асбестоцементну або пластикову трубу чи криничні кільця діам. 50 см. 097-722-16-07, 073-161-68-33
❑ Від організацій та населення дорого на вигідних умовах радіатори опалення, котли, газові та кисневі балони. 097-793-55-95
❑ Вікна дерев'яні б/у 1.22 х 1.27, 2 м5 см х 1.132, 1.24 х 1.125. 093-703-34-86, 098-891-19-50
❑ Газель у будь якому стані. 067-502-79-12
❑ Дорого металобрухт, кольоровий метал вул.Білоцерківська 6. 063-502-62-62
❑ Дорого старі холодильники, газові колонки, плити, акумулятори, радіатори, алюмінійі. 063-671-67-65, 098-500-10-54
❑ Дошку обрізну калібровану 120 х 50 х 6000 8 куб.м. 063-998-07-12
❑ Зерно пшениці, ячменю у великій кількості. 098-368-01-68
❑ Картоплю велику без дир, без ГМО (діам. 8 см - 10 см) «Белороса». 2-19-15, 067-416-89-52
❑ Картоплю дрібну, дерево для палива твердих порід, тюки ячменю. 2-30-43, 097-255-51-60
❑ Кислородні, вуглекислотні, газові балони, дорого. 067-456-66-51
❑ Косілку - роторну до трактора. 068-546-01-03
❑ Легковий причіп. 098-010-17-10
❑ Макулатуру та картон, можливий самовивіз. 097-793-55-95
❑ Макулатуру, склобій, можливий самовивіз, м.Козятин, вул. Стуса 72А. 097-495-88-36, 063-288-42-72
❑ Мотоблок недорого, можна неробочий або розкомплектований, млин ДКУ можна неробочі, залізо листове б/у 1 мм - 2 мм, ступіци л/а. 068-216-34-20
❑ Свиню на відгодівлю 100-120 кг. 067-748-37-54
❑ Сою та насіння соняшника. 098-257-43-73, 063-256-59-52
❑ Старі автомобілі дорого, можливий самовивіз. 063-671-67-65, 098-500-10-54
❑ Старі подушки, перини, пір'я, газ. колонки, плити, балони, холодильники, пральні машини, кисл. балони, батареї, статуетки, медалі, самовари, акумулятори, ел. двигуни, наручні часи. 097-529-10-20
❑ УАЗ, ВАЗ, Нива у будь-якому стані 097-808-05-45
❑ Фризер для мороженного. 066-339-36-34
❑ Цілий горіх дорого, можливий самовивіз. 096-979-21-18, 063-828-27-30
❑ Шкіри кролів - нутрій. 097-446-20-46, 063-629-01-49
● ВАЗ, ЗАЗ, Таврії-Славута, Москвич, Нива - в будь -кому стані: аварійні, гнилі проблемні, нерозмитнені. 098-682-50-85

РІЗНЕ

❑ 12 вересня в центрі міста був загублений гаманець чорного кольору, в якому знаходиться гроші (пенсія). Знаю, що знайдуться добрі люди які повернуть гаманець з грішми. Звертатись в редакцію Ria - Козятин.
❑ Віддам в дбайливі руки кошенят Василиску, Тимофія і Мурчика, дуже гарненькі. 063-284-19-23
❑ Віддам гарбузи без насіння. 097-340-95-40
❑ Візму на квартиру дівчину навідь студентку, центр. 063-641-51-34, 099-369-01-17
❑ Втрачено військове посвідчення на ім'я Гергелюк Валентини Едуардівни вважати недійсним
❑ Втрачено військовий квиток на ім'я Пилипчук Ігор Анатолійович вважати недійсним
❑ Втрачено військовий квиток серія НК №4636603 на ім'я Гаврилюк Микола Миколайович вважати недійсним
❑ Втрачено державний акт на право приватної власності на землю серія ВН 8-1520 виданого 21.03.2002 р. на ім'я Довгалюк Марії Романівни, на підставі рішення 13 сесії 23 скликання Вернигородоцької сільської Ради народних депутатів від 12.06.2001 р. вважати недійсним
❑ Втрачено паспорт АВ №844453 від 11.02.2009 р. виданий Козятинським РВ УМВС на ім'я Барбадин Богдан Ігорович вважати недійсним
❑ Втрачено пільгове посвідчення на ім'я Пушиліна Павла Олександровича вважати недійсним
❑ Втрачено посвідчення дитини з багатодітної сім'ї на ім'я Підпригорщук Анастасії Петрівни серія АВ №004862 вважати недійсним
❑ З 1 січня візьму на квартиру хлопців або дівчат. 2-12-24, 093-884-86-66, 097-517-36-53
❑ Здам 1-кімн. кв., в центрі, з меблями, інд. опалення, ремонт, на тривалий термін. 096-415-61-69
❑ Здам 2-х кімн. кв., 1 пов., без меблів, вул.Котовського 7. 067-772-36-78
❑ Здам будинок вул.Сербіна14. 096-508-46-34
❑ Здам в оренду будинок зі всіма зручностями, м.Козятин р-н автовокзалу. 067-350-38-98
❑ Здам в оренду великий контейнер і частину будинку під склад р-н стихійного ринку «Хлібодар». 063-342-67-53
❑ Здам в оренду приміщення в центр м.Козятин. 063-191-10-90
❑ Здам в оренду старий будинок без зручностей, центр (біля сільгоспправління). 093-756-39-33, 067-430-79-37
❑ Здам в оренду торгівельне приміщення на ринку по вул. Вінніченка або продам недорого. 063-258-89-10, 097-690-30-42
❑ Здам врем'янку в центрі для 1-2 людей, частково мебльована, холодильник, туалет, бойлер, ц/водопостачання, опалення від світла, душова кабіна. 096-544-46-74
❑ Здам врем'янку, газ. опалення. 063-320-98-35
❑ Здам гараж цеглянний, центр міста. 099-218-44-69
❑ Здам квартиру подобово, центр, євро-ремонт. 093-488-78-48
❑ Здам кімнати поденно з усіма зручностями 067-170-96-34, 063-624-35-39
❑ Здам магазин 55 кв.м., р-н ПРБ. 098-116-16-17
❑ Здам МАФ на ринку по вул.Вінніченка 13 кв.м. 500 грн. 063-342-67-53
❑ Здам цегляну врем'янку з пічним опаленням, порядному, одинокому чоловікові без ш/з. 099-218-44-69
❑ Зніму будинок на довгий термін оплата гарантована, дорого. 099-344-45-59, 098-708-17-68
❑ Молода сім'я зніме квартиру чи частину будинку з газ. опаленням, порядність гарантуємо. 063-715-47-41, 068-821-41-38
❑ Потрібна доглядальниця для літньої жінки. 093-608-22-51 Іра
❑ Потрібна чесна, добра жінка, для догляду за старенькою людиною, можливо з постійним проживанням, с.Самгородок. 096-963-73-52
❑ Терміново жінка шукає роботу сезонну чи постійну в м.Козятин, прибирання квартир, будинків, допомога по господарству, прибиральниця, няня, розгляну будь-які варіанти. 067-947-97-46
❑ Шукаю роботу електрика, будь-якої складності, можливо разову. 096-263-89-67
● Знік Лабрадор палевого кольору (світло - жовтого) приблизно в р-ні Сигнал - Титусівка. Проханн- допомогти знайти за гарну винагороду. 093-788-91-96
● Зніму квартиру в центрі. 063-998-07-12

Подайте оголошення БЕЗКОШТОВНО*
Козятин
Оголошення приймаються в Центральному універмазі на 1-му поверсі
Рубрика
Текст безкоштовногооголошення (до 150 знаків)
Тел.:
Безкоштовні оголошення, в рубриці: продам, міняю, куплю, різне, приймаються в четвер та п'ятницю. В понеділок і вівторок 5 грн. Оголошення Авто та нерухомість 7 грн.Середа 15 грн

Педагогічний колектив школи №2 висловлює співчуття вчителю початкових класів Новак Валентині Анатоліївні в зв'язку зі смертю сина Новак Геннадія.

Усі рідні висловлюють щиру подяку рідним, друзям, знайомим, колективу ЗОШ №2, батькам учнів 3-А класу,однокласниками, сусідам, за моральну та матеріальну підтримку в трагічний для нас час, допомогу в організації поховання найдорожчої для Нас людини Новак Геннадія Павловича

24 вересня минає 9 днів світлої пам'яті подруги Наташеньки. Тубротлива мама, кохана дружина, чуйна подруга, одним словом - незабутня людина, наділена була великою життєвою енергієї, вмінням боротись за життя. Простимо у Бога, щоб душа такої людини оселилась в райськім саду. А сім'ї Наташи - сили пережити біль втрати. З глибоким сумом подруги Таня і Света.

RIA Козятин
21 вересня 2017р.
№38 (958)
Свідоцтво про державну реєстрацію друкованого засобу масової інформації серії ВЦ № ВЦ № 830-188-Р від 10.08.2011 р.
Видавець ТОВ "Видавництво "РІА" адреса: 21032, м.Вінниця, вул. Ширшова, 3а
Засновник: ТОВ "РІА Холдинг"
Адреса редакції: м. Козятин, вул. Незалежності, 39 Поштамп, вхід з двору, 2 поверх Тел. (04342) 2-04-53, 097-369-69-64
Регіональний видавець: Євгеній Білоус 067-687-89-40 mail: evgeniy.belous@gmail.com
WAN Газета є членом Всесвітньої Газетної Асоціації
Редакція може не поділяти думку авторів матеріалів
Редакція не несе відповідальності за зміст рекламних матеріалів.
Передрук матеріалів видання повинен бути узгоджений з редакцією
Інформація для публікацій надається інформаційним агентством ТОВ "Видавництво "РІА"; код ЄДРПОУ 34095069; адреса: 21032, м.Вінниця вул. Ширшова, 3а; свідоцтво про державну реєстрацію інформаційного агентства як суб'єкта інформаційної діяльності серії КВ No.194-57Р від 12.08.2009 р.
Віддруковано в друкарні ТОВ "Прес Корпорейшн Лімітед", 21100, м. Вінниця, вул. Чехова, 12-а тел.: (0432) 55-63-97
Зам. наклад: 6100 прим.
Замовлення №170337

25.09.17 р. минає 1 рік,як пішов з життя люблячий син, чоловік, батько, дідусь

Михайло Олександрович Артемчук

Спокійно спи.
Ще дня не було, щоб не згадали ми тебе.
Скільки доріг веде до тебе,
Від тебе ж жодна не веде.
Минають дні, а радість не приходить.
Бо, рідний наш, тебе уже нема,
Серед дітей, рідні, хороших друзів.
Живе лиш пам'ять і любов свята
До наймилішої людини в світі.
До джерела добра і ніжності й тепла,
Яка несла до нас душа твоя.
Вічно сумуючі: мама, сестра, дружина, діти,невістка, онуки і вся рідня.

20.09.17 р. минає 9 днів,як пішов з життясин, брат, дядько

Геннадій Павлович Новак

Не відпустить ніколи печаль
Хоч і зросимо землю сльозами
Ми не в силі той висловити жаль,
Що немає тебе поруч з нами.
Той день, коли твій світ погас
І серце перестало битись
Став найстрашнішим днем для нам,
І ми не можем з цим змиритись.
Рідненький, ми сумуєм за тобою,
Так пусто стало на душі,
І серце плаче кожен день від болю.
Вічно сумуючі: тато, мама, сестра,племінниця, та вся рідня.

Пішла від нас дорога наша мама, бабуся, прабабуся

ЛЮДМИЛА ВАСИЛІВНА КОСТЮК

5.02.1930 -- 14.09.2017

минає 9 днів

Як боляче без тебе, рідна, жити,
Душа ридає, тужить і болить,
Ніким тебе не можна замінити,
І сльози ллються, як струмок біжить.
За все, за все ти нас прости,
Що не змогли тебе спасти.
Тобі земля хай буде пухом,
І вічна пам'ять в небесах.
Тебе ніколи не забудем
Ти назавжди в наших серцях.
Вічно сумуючи родина

20.09.17 р. минає 3 роки, як пішла з життя

КРАВЕЦЬ ЛЮДМИЛА ПЕТРІВНА

19.08.1966 р. - 20.09.2014 р.

Минають роки, а біль утрати та страждань
Не стихають, а стають все більш
болючими і нестерпними...
І знову осінь листям закружляла.
І зграї відлетіли ген у вирій.
Сьогодні знову ми згадуємо про тебе.
Про душу, що належала тобі.
Нехай обніме Бог у своїм серці.
І Матір Божа посмішкою гріє.
Ти була промінчиком у нашім світі.
Зерном добра і пагоном надії.
Вічно сумуючі: батьки, чоловік, діти.

20.09.17 р. минає 1 рік, як пішла з життя матуся та дружина

Олена Петрівна Степанюк

30.10.73 р. - 20.09.16 р.

Ніколи нам не забути
Той страшний день і ту
страшну хвилину,коли
підступна смерть вирвала
Тебе від нас,коли перестало
битись твоє серденько.
Ти пішла в інший світ,
звідки вже немає вороття.
Хай сонечко зігріває Твою
останню домівку.Хай
м'якою і теплою буде
Тобі земля. Хай добрі
Янголи охороняють Твій
спокій.Царство Небесне
наша дорога, рідна і
незабутня у цей
скорботний день,Хто її
знав – пом'яніть тихим
словом.
Вічно сумуючі:
діти, чоловік та рідні.

Купимо вашу інформацію відносно будь-яких подій (068) 308-01-25
Розміщення реклами тел: 067–68–78–940 Маєш новину, телефонуй 068–308–01–25

УВАГА! УВАГА! УВАГА! У МАГАЗИНА НОВА АДРЕСА
ОПТОВІ ЦІНИ
БУДІВЕЛЬНИК
МЕРЕЖА САЛОНІВ ВИРОБНИКА
НОВИНКА ПРОФТРУБА
НОВИНКА ДИМОХОДИ
НОВИНКА БРАМИ
НОВИНКА ВОДОСТОЧКА ОЦИНКОВАНА ТА КОЛЬОРОВА
м.Козятин, пров. Наумова, 3 (біля ринку)
(068) 433-03-01
406105

Сучасні та надійні
МІНІТРАКТОРИ від 3500 $
Dw DFM ДТЗ XINGTAI JINMA
● 6 років на ринку;
● Вигідні умови кредитування: перший внесок від 0%;
● Гарантія 12 місяців;
● Постгарантійне обслуговування.
(067) 672-62-96, (063) 134-64-34
404235

MINI Miss
RIA Козятин
Катерина (3,6 рочки)
Любить співати, грати м'ячем. Обожнює фотографуватись
Маєте можливість проголосувати за маленьких красунь на нашому сайті kazatin.com

м. Київ пр-т Оболонський, 1-Б м. Оболонь.
Торгово-розважальному центру «DREAM TOWN» потрібні:
Прибиральники
Прибиральниці
з/п 4.200-4.800 грн
- графік роботи 1 доба через троє
- офіційне працевлаштування
(067) 219-39-80
(096) 936-10-49
(093) 540-54-75
406118

КОМІСІЙНИЙ МАГАЗИН-СКЛАД
КОЛЯСОК та іншого дитячого транспорту б\у
приймаємо та продаємо
ТЦ Флеш Рояль 2-й поверх
0938316177
407307

brandx
НОВИЙ БРЕНДОВИЙ ОДЯГ ПОСТІЛЬ, БІЛИЗНА З НІМЕЧЧИНИ
ЄВРОПЕЙСЬКИЙ ШОППІНГ ТЕПЕР ДОСТУПНИЙ!
ТЦ Флеш Рояль, 2-ий поверх
Відтепер новий одяг можна купити на вагу!
407310

Вишиванки для всієї родини
а також:
* Бісер
* Заготовки під бісер
* Рамки під вишивку
* Оформлення картин
* Нитки для в'язання, вишивання, шиття
* Замки-блискавки та ін.
Універмаг «Ювілейний» 1 поверх
406815

Тимчасово закритий прохід по залізничному мосту

ВЕРОНІКА ЛЮБІЧ

"Київський містобудівний поїзд" проводить ремонт залізничного мосту. **З 19 по 22 вересня** перекрито перехід на вулицю Винниченка. Прохід у місто та на вокзал рекомендують здійснювати через службові переходи. Стало відомо, що замінять весь міст.

Екскурсії та замовлення автобусів
Закарпаття 5-8 жовтня (термальні води, чани)
Львів 14-15 жовтня (свято шоколаду)
Львів 21-22 жовтня (свято сиру та вина)
093-812-85-99, 067-274-03-22
407816

Новинка
ТОРГОВЕЛЬНИЙ ЦЕНТР
ЖІНОЧИЙ
одяг взуття білизна
шкіргалантерейні вироби
2 поверх
м. Козятин П.Орлика,1Б (навпроти налогов)
396638

KAZATIN.COM Інформаційний портал міста Козятин
Kazatin kazatin.com

ЗАПИСАТИСЯ ДО ЛІКАРЯ: 2-42-07

Шановні жителі м. Козятина та Козятинського району! З метою зменшення черг на прийомі пацієнтів лікарями поліклініки Козятинської ЦРЛ, просимо вас звертатися до реєстратури поліклініки для отримання талону на прийом до відповідного лікаря-спеціаліста, або за телефоном реєстратури **2-42-07 (для попереднього запису до лікаря)**.

Звертаємо вашу увагу на те, що консультативний прийом лікарями-спеціалістами поліклініки Козятинської ЦРЛ здійснюється при наявності талона на прийом до лікаря, направлення на консультацію від сімейного лікаря та документа, що посвідчує особу.

Попередній запис на консультацію до лікаря-спеціаліста зменшить час очікування на прийом, а наявність направлення від сімейного лікаря покращить якість отриманої вами консультативної допомоги. **Адміністрація КП «Козятинська ЦРЛ».**

ГОРОСКОП з 21.09 по 28.09

ОВЕН
Напружений тиждень. Добре розрахуйте свої сили і не надривайтесь на роботі. Зверніть увагу на свої манери та зовнішній вигляд.

ТЕЛЕЦЬ
Метушливий період. Більшість часу заберуть термінові справи та особисті проблеми.

БЛИЗНЮКИ
Вдалий тиждень, відчуєте приплив сил і неабиякий трудовий ентузіазм. Але у всьому необхідно знати межу.

РАК
У вас може з'явитися бажання змінити свої цілі й бути попереду всіх. Це дуже добре, але зараз краще не виділятися.

ЛЕВ
Сконцентруйте всю свою увагу на роботі, особливо якщо з'явилися нові завдання та обов'язки.

ДІВА
Одне з найбільш хвилюючих питань – питання ділової кар'єри. Вам необхідно чітко визначитись, чого ви прагнете від життя.

ТЕРЕЗИ
Можуть з'явитися нові перспективи у кар'єрі, додаткові джерела прибутку чи буде вдалою розмова з керівництвом про підвищення зарплати.

СКОРПІОН
Непростий, але важливий період. Зосередьтеся на тих справах, які мають реальні шанси успішно реалізуватися.

СТРІЛЕЦЬ
Якщо все валиться з рук, спробуйте ще раз підійти до проблеми. Не виходить - відкладіть до більш сприятливих часів.

КОЗЕРІГ
Перед вами можуть виникнути якісь перешкоди, але ви їх зможете подолати.

ВОДОЛІЙ
Напружений період. Доведеться сумлінно потрудитися, щоб впоратися із завданнями, які поставили самі перед собою.

РИБИ
На вас може навалитися тягар усіляких проблем, і вам доведеться витрачати сили й час на те, щоб зберегти вже досягнуте.

Прогноз погоди

	Вдень	Вночі
ЧЕТВЕР, 21 ВЕРЕСНЯ	+ 13 °C	+ 15 °C
	+ 26 °C	+ 16 °C
ПЯТНИЦЯ, 22 ВЕРЕСНЯ	+ 13 °C	+ 14 °C
	+ 19 °C	+ 15 °C
СУБОТА, 23 ВЕРЕСНЯ	+ 15 °C	+ 15 °C
	+ 19 °C	+ 13 °C
НЕДІЛЯ, 24 ВЕРЕСНЯ	+ 12 °C	+ 13 °C
	+ 19 °C	+ 14 °C
ПОНЕДІЛОК, 25 ВЕРЕСНЯ	+ 10 °C	+ 13 °C
	+ 20 °C	+ 15 °C
ВІВТОРОК, 26 ВЕРЕСНЯ	+ 12 °C	+ 12 °C
	+ 20 °C	+ 13 °C
СЕРЕДА, 26 ВЕРЕСНЯ	+ 10 °C	+ 10 °C
	+ 18 °C	+ 11 °C

KAZATIN.COM Інформаційний портал міста Козятин