Маєш новину?
(068) 308-01-25

• ЗГАДУЄМО ЗАГИБЛИХ ЗЕМЛЯКІВ с.2

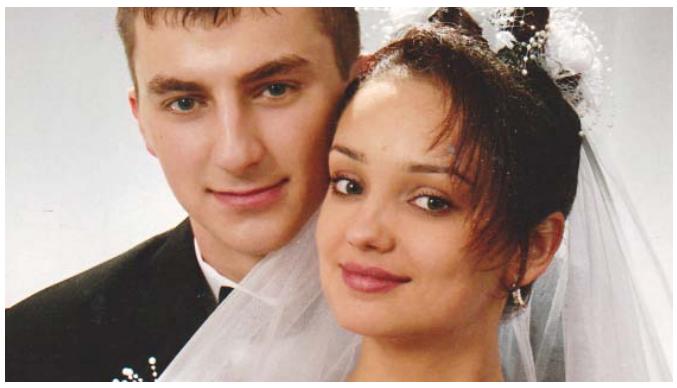

ІСТОРІЇ КОХАННЯ ТРЬОХ ПОКОЛІНЬ

с. 9

ГАЗЕТА ЧЕСНИХ НОВИН
RIA Козятин
8 лютого 2018 року №6

КРИМІНАЛЬНА ХРОНІКА ТИЖНЯ: СМЕРТЕЛЬНА АВАРІЯ НА ДОРОЗІ, ШАХРАЙСТВА, КРАДІЖКИ

с.10

4 00 грн
Газета є членом Всесвітньої Газетної Асоціації
KAZATIN.COM

ПЕРНАТИХ ЗАБЕЗПЕЧУЮТЬ ЖИТЛОМ

▶Підшефними учнів школи №9 стали лебеді на ставку в селі Козятині

В'ЯЧЕСЛАВ ГОНЧАРУК

Старшокласники школи №9 переймаються долею пернатих на водоймі, що поблизу школи. Вони дослухалися до розповіді своїх вчителів, що у Вінниці на озері любителі природи ставлять лебедям хатинки, в яких вони гніздяться. Такою ідеєю захопилися учні 9, 10 і 11 класів. Допомагали їм у виготовлені лебединого будиночка вчитель фізики Сергій Михайлович Трохимич, вчитель інформатики і трудового навчання Руслан Павлович Хринюк та директор школи Олег Борисович Заїчко.

Бригада старшокласників заготовили кілки, настил для лебединої хатини і поставили цей витвір мистецтва на вільній від очерету частині ставу.

У день встановлення годівниці, місцеві мешканці потяглися також на лід і стали застерігати, що будиночок для лебедів потрібно ставити там, де вони завжди гніздяться. У школі також спочатку думали, як і місцеві любителі природи, поставити лебединий будиночок біля колоди в очереті. Та вирішили його встановити на чистій ділянці, тому що є і "нелюбителі" природи.

Адже восени комусь сподобалася мисочка з кормом для лебедів. А тут хатина — хоч сам живи. Коли була б впевненість, що пернатих ніхто не скривдить, то поставили б там, де птахи будують гніздо.

"Поживемо, побачимо", — кажуть у школі. — Переставити ніколи не пізно.

ВОЇНУ-АФГАНЦЮ ВІДРІЗАЛИ НОГУ: ЙОГО ПОКУСАЛА СОБАКА

ДМИТРО АРТЕМЧУК

Учасник війни в Афганістані Олександр Грабовський прожив піввіку і з ним трапився прикрий випадок. Він отримав травму ноги в ситуації, що можна було надіятись на швидке одужання. Та травма виявилася серйозною. І тривале лікування завершилося невтішно: ампутацією лівої кінцівки.

Олександра вкусив собака. Якби люди в білих халатах з повною відповідальністю поставилися до такого пацієнта з самого початку, можливо, ногу Олександру вдалося б врятувати. Адже Олександр стояв у черзі на путівку для воїнів-афганців у Вінницький госпіталь. Та так і не дочекавшись путівки, отримав компенсацію 300 гривень. Тільки не подумайте, що для воїнів-афганців такі дешеві путівки. Реальна ціна путівки у військовий госпіталь до восьми тисяч гривень. Можливо, саме тут була проявлена халатність чиновників від медицини, що призвело до важких наслідків для здоров'я Олександра.

На жаль, це не останні негаразди колишнього воїна. Прийде той час, коли воїн-афганець випишеться з лікарні. Жити буде ніде. У помешкання, де він жив раніше, високо підніматися.

— Доведеться перебиратися в будинок матері, — каже він. — У неї простіше буде пересуватися. Та для реабілітації потрібен буде час. А такі необхідні милиці для пересування в управлінні соціального захисту населення обіцяють через рік. Є, правда, вихід, запевняють у соцзахисті населення.

Наразі медики травматологічного відділення Козятинської районної лікарні ставляться до Олександра з повною відповідальністю.

Адже вони на прохання колишнього воїна зберігають йому частину ноги, що за вердиктом вінницьких лікарів мала бути ампутована по коліно.

417615
ГРОШОВІ ПОЗИКИ ЗА ПАСПОРТОМ І КОДОМ
На будь-які потреби та погашення кредитних боргів стали ще доступніші і дешевші!
ПОЗИКА Фінансовий дім
Гарантоване отримання:
15 тис. під виплату 303,25 грн. 40 тис. під виплату 416,41 грн.
60 тис. під виплату 624,62 грн. 90 тис під виплату 936,92 грн. - щомісячно,
та інші позики до 13 років з можливим достроковим погашенням.
Прийди та отримай за адресою:
Вінниця, вул. Короленка 5 оф.2
(0432)60-37-32, 096-28-70-586, 063-823-36-96
вип. №659144 від 22.06.12

ТОВ "ОМЕГА-ТРЕЙД-2010"
запрошує на роботу швачок для пошиву спецодягу
(є можливість надомної роботи)
Робота постійна, чудові умови для праці, сучасне обладнання.
Досвід роботи обов'язковий.
Заробітня плата договірна
050-444-36-15, 073-319-14-74
З питань цін, умов продажу, наявності, просимо звертатись у відділ продажу: Ірина тел. 050-580-07-73
413770

КОЛОНКА РЕДАКТОРА
Тетяна ЛОЗІНСЬКА

В КРАЇНІ ЙДЕ ВІЙНА. МИ НЕ МОЖЕМО ЗАБУВАТИ ПРО ЦЕ

Протягом останніх кількох днів ситуація на сході України має тенденцію до загострення. Тільки позаминулої доби позиції Збройних сил України вкотре були піддані обстрілам з боку російсько-окупаційних військ, причому, зі зброї заборонених калібрів (за даними РНБО України). Унаслідок ворожих обстрілів троє українських військовослужбовців були поранені. Ще один наш захисник отримав бойове травмування.

На Луганському напрямку з мінометів різних типів були обстріляні позиції Збройних сил України поблизу Новозванівки. Крім того, під ворожим вогнем зі стрілецького озброєння опинялися наші опорні пункти в районах Катеринівки, Новоолександрівки та Станиці Луганської. А по захисниках Кримського ворог застосував протитанковий ракетний комплекс. На Донецькому напрямку противник відкривав вогонь в бік українських позицій неподалік Водяного, Павлополя та Лебединського. А в районі Богданівки ворог застосував БМП.

Командування ЗС РФ продовжує призначати на вищі командні посади офіцерів, які мають досвід ведення бойових дій в Україні та безпосередньо причетних до військової агресії Російської Федерації проти нашої держави.

Про це сьогодні я пишу в своїй колонці, аби нагадати всім, що в країні йде війна. У 2014-2015 роках були відповідні рішення відповідних рад на місцях про заборону салютів та петард. Сьогодні війна стала чимось буденним. Влаштовують такі свята, що інколи дивуєшся і ставиш питання, чи влада при глузді здоровому?

Ми не маємо права сьогодні забувати родини загиблих, наших земляків. Адже їхні діти, брати, чоловіки та дідусі пішли захистити нас, аби війна не докотилась до Козятина.

Звичайно, позиція нашої влади, від якої залежить закінчення війни, всіх шокує. Учасників бойових дій забувають, навіть кажуть: "Ми його туди не посилали". Перше ніж зневажати наших захисників, сто разів подумайте. Поважайте їх сім'ї, ставтесь з розумінням до скалічених війною особистостей. Не всі ж пішли на війну за грошима, більшість призвали через військкомат, інші відправилися воювати за покликом серця...

Ваш персональний редактор Тетяна ЛОЗІНСЬКА, (068)308-01-25 (Viber), tetyana.lozinskaya@gmail.com

ТРИ РОКИ, ЯК ЗАГИНУВ СЕРГІЙ КАЦАБІН

Він був учасником двох революцій та визвольної війни

ОЛЕКСАНДРА ОХТИР

Навесні цього року нашому земляку Сергію Кацабіну було б тридцять п'ять. Вік, коли складаються в одне ціле молодість і життєвий досвід, відповідальність і завзяття, впевненість у своїх вчинках та мрії про майбутнє.

Родина Кацабіних: Людмила, Сергійко (4 роки) та Борис

ЙОГО ЖИТТЯ ОБІРВАВ ВИБУХ

Він був відважним і готовим у будь-який час підтримати, зрозуміти. Справжнім чоловіком, відданим патріотом. Поспішаючи на допомогу, Сергій загинув на Донеччині.

Зимового дня, 9 лютого 2015 року, фельдшер 1-ї окремої медичної роти Національної гвардії України Сергій Кацабін разом із екіпажем санітарної машини виїхали з позиції "Хрест" (м. Дебальцеве) для евакуації поранених до міста Артемівськ (нині Бахмут). Але по дорозі біля села Логвинове Артемівського району вони потрапили у засідку. Пролунав вибух...

— Син зростав патріотом, — розповідає мама загиблого воїна Людмила Кацабіна. — Інакше і бути не могло. Під час Помаранчевої революції їздила до Києва, щоб розшукати Сергійка. Я телефонувала у Погребище, він там навчався у медучилищі. Кажуть, нема. Не сумнівалася, де він може бути. На Майдані показувала фото сина, його одразу впізнали. Він там вже працював у медчастині, що знаходилася у Будинку Профспілок.

Сергійко Кацабін з мамою Людмилою

У бабусі в гостях

З ДИТИНСТВА МРІЯВ ПРО МЕДИЦИНУ.

— Сергій обрав медицину своєю професійною стежиною не випадково,— продовжує Людмила Іванівна. — Змалечку був хворобливим, йому довелося досить часто лежати у лікарнях. Батько возив у різні санаторії. Дошкільнятком переніс кілька операцій. То ж працю лікарів, їх турботу, доброзичливе ставлення, ласку відчув на собі. І вони любили допитливого, безпосереднього, доброго хлопчика, по-дорослому терплячого і серйозного.

Він мав за плечима чималий практичний досвід роботи у бригаді швидкої допомоги в Києві, коли вступив на заочне відділення Національного медичного університету ім. О. Богомольця.

— Дуже поважав і любив шкільних вчителів, — згадує пані Людмила. — Особливо першу вчительку Аллу Олександрівну П'ятаченко. Уже був дорослим та міг розповідати, як і чому вона навчала на своїх уроках. І взагалі, на відміну від теперішнього відношення, своїх викладачів Сергій шанував, не забував, дружив з багатьма, навідував. Для нього вони — авторитетними були завжди.

ПРОТИСТОЯВ НЕСПРАВЕДЛИВОСТІ.

У родині Сергію прищеплювались небайдужість, повага до старших,турбота і милосердя до тих,хто того потребує. Колеги, побратими, рідні та друзі цінували Сергія Кацабіна за ці якості, за його гостре відчуття несправедливості, за те, що боліла йому доля України. Тому він з перших днів був на Майдані. Поряд були і ті, хто знав його ще з буремних "Помаранчевих"подій, і молоді патріоти.

З початком бойових дій на сході Сергій Кацабін — фельдшер-волонтер. Протягом літа-осені 2014 року поблизу Слов'янська та в районі Дебальцевого допомагав медикам 2-го резервного батальйону оперативного призначення Національної гвардії України імені генерала С. Кульчицького. Був поранений в ногу.

— Нам, батькам, не признавався, що знаходився саме там, — пригадує Людмила Іванівна. — А вже коли приїхав на милицях, побачили і зрозуміли.

БІЛЬШЕ РОКУ СЕРЕД ЗНИКЛИХ БЕЗВІСТИ.

З кінця грудня 2014 року Сергій проходив військову службу в 1-й окремій медичній роті ім. М. Пирогова.

— Ми домовилися, щоб телефонував мені, хоч раз на тиждень, — веде далі Людмила Кацабіна. — Якогось дня, на початку лютого, подзвонив Сергій. Розповів, що займався ліками, йому це доручили як фармацевту. Пройшли дні — він не дзвонить, і я не можу зв'язатися. На серці було тривожно... Телефонувала кобмату, він не повідомив нічого конкретного. Їздили разом із сестрою у Вінницю, я була в Києві в Управлінні — жодних відомостей. Надія згасала...

Увесь той час, аж до весни 2016 року, Сергій Кацабін був у списках зниклих безвісти і був похований на Краснопільському кладовищі в м. Дніпро як невідомий солдат. Після проведення експертизи ДНК та ідентифікації матері дозволили забрати сина до рідної землі. У його день народження, 22 квітня, Сергія Кацабіна перепоховали в м. Козятині.

ЖИВЕ У СЕРЦЯХ ЛЮДЕЙ.

Важко осягнути,як відчувала себе матір у той період чекання,пошуків. Як пережила трагічну звістку і дорогу від Дніпра до Козятина.Вона була сильною і трималася гідно ще тоді, коли отримувала синові нагороди.

Трирічний Сергійко допомагає бабусі у заготівлі дров

Разом із друзями дитинства (Сергійко — другий праворуч)

Маленький мешканець Козятина. *Сергійко Кацабін (3 роки) на центральній площі міста*

Сергій Кацабін був нагороджений посмертно орденом "За мужність" III ступеня в березні 2016 року. У День Незалежності, 24 серпня 2016 року, в Києві Людмилі Кацабіній вручили Відзнаку Президента України за участь сина в Антитерористичній операції. Особливо пам'ятне для жінки вручення Ордена "Народного Героя", що проходило у м. Хмельницькому в липні 2016 року. Цю нагороду вона отримала з рук батька Героя Небесної сотні Устима Голоднюка.

Пані Людмила перебирає світлини, численні грамоти і відзнаки державного, обласного, районного рівнів, від церковних ієрархів. Гладить тремтливою рукою срібний тризуб, дійсно — нагороду від народу України, яку започаткувала маленька волонтерка-вінничанка.

— Це все — пам'ять про сина... Але найголовніше, що він живе у серцях багатьох людей.

У п'ятницю, 9 лютого, в Козятин приїдуть друзі Сергія Кацабіна з 1-ї медичної роти. Хлопців чекає його мати.

Із зали суду

ДЕПУТАТИ КОМАНДИ МЕРА ГНОБЛЯТЬ ПРОСТИХ ЛЮДЕЙ

ВЕРОНІКА ЛЮБІЧ

Про українські суди в кожного з нас думка окрема. Хто виграв суд, той вважає, що це найсправедливіший суд в світі. От тільки виграти його вдається не кожному, за ким правда.

На судовому засіданні, яке відбулось в Козятинському міському суді в минулий четвер, першого лютого, при головуванні судді Воронюк, в залі були присутні секретар суду, позивач, представники обох сторін судового розгляду, преса. Не було на судовому засіданні відповідача — **депутата міськради команди мера, директорки дитячого садка пані Гаврилюк**. Мабуть, вважає, що суд вона вже виграла? Бо оббігала всі інстанції, навіть лікарню, де була її працівниця, доведена до кризової ситуації від тиску директорки?

Розпочалось судове засідання з виступів адвокатів обох сторін. Вони намагалися довести суду, може, чи не може позивач виступити в суді як свідок. Як на мене, суд якраз і є тією інстанцією, де повинна встановитися справедливість. Суд є тим органом, де кожен має право довести свою правоту. І прикро, що представник відповідача **адвокат Сич (також депутат міськради команди мера)**, шукаючи шпарини в законодавстві, хотів лишити права виступу позивачки в суді як свідка.

У суді повинно бути все почуто.

На тому засіданні позивач мала довести суду, що її звільнили за прогул, якого не було. Що звільнили, на її думку, не за чесними правилами. Ще крапка в судовому процесі не поставлена. Розгляд справи перенесено. Тому про якісь порушення в судовому процесі, поки не іде. От тільки питання до електроніки. Судовий процес, в якому фігурує представник від влади, комп'ютер, як правило, обирає суддю Воронюк.

Захиснику інтересів відповідача адвокату-депутату Сичу хочемо нагадати, що він, крім учасника процесу є ще й представником Феміди.

Не можна, навіть опираючись на статті судочинства, всіляко намагатися не дати позивачу виступити в суді як свідок. Мотивуючи, що позивач вже виступала в суді, будучи учасником процесу. І її виступ як свідка неможливий через те, що вона була присутня в залі під час минулого судового засідання.

Пан Сич, мабуть забув, що Феміда це древньогрецька богиня права, законності і порядку? Древні греки вважали, що вона навіть своєю присутністю вносить в народні маси дух справедливості й добра. А суддів та юристів називали служителями Феміди, загальновизнаному символу правосуддя. У лівій руці богині терези, що є символом міри справедливості. У правій руці меч, який означає, що правосуддя на боці правого діла.

Нічого цього ми не побачили в судовому засіданні даної справи. Наші суди перейшли в фірми, де замість правил судочинства шукають шпарини в законодавстві. Тому знайти справедливість простим людям в українських судах надто складно.

Мер з кабінету руками поліції зводить рахунки

Знову розганяють базар

В'ЯЧЕСЛАВ ГОНЧАРУК

У вівторок, шостого лютого, на вулиці В. Земляка знов стало гаряче. У цей день співробітники поліції, "розкривши всі злочини" в кримінальному середовищі, знову взялися спробувати розганяти людей.

Якщо сказати, що стражі порядку щось мають до мешканців міста, то це не так. Вони намагалися виконати вказівку від міської ради. З'явилася така вказівка нізвідки. Мер "проснувся" і сказав собі: "Я так хочу".

Представники поліції прибули на місце події з документом, який, за словами підприємців, не має юридичної сили. На руках у стражів порядку був листок з прізвищем голови міської ради без його підпису.

Виходить, якщо людей та підприємців розженуть, то це "перемога над колишнім мером", син якого керує ринком "Хлібодар". Якщо виникне конфліктна ситуація, то так вже й буде? Головне, що неправомірні дії влада не вчиняла, закон ніхто не порушував? Листок, з яким приходили стражі порядку, ніким не підписаний.

Був тут і пан Михайлов - директор ринку "Колгоспний", який чекає торговців на своїй території, куди не хочуть йти люди.

Невже так важко усвідомити, що між владою і тими, що торгують, є ті, що купують?! Саме люди не йдуть купувати на центральний ринок. Тому що умов для торгівлі ніхто не покращив і люди не хочуть йти в таке саме болото. Влада мала створити умови для торгівлі, а тоді розганяти стихійну торгівлю біля "Хлібодару". А так як при владі є багато юристів, то мають знати, що нове рішення набуває юридичної сили, коли відміняється старе рішення. Або ж його має відмінити суд.

Наша міська рада діє за принципом "я так хочу", а повинна робити все в законодавчому полі. Тоді і правоохоронці будуть займатися розкриттям злочинів. Продавці будуть торгувати в місцях, куди буде приємно підходити покупці. А покупець піде куди завгодно шукати свій товар.

Заборонили шкільні батьківські комітети "старого" законодавства

Аліна Діденко: "Батьківське самоврядування в організації навчально-виховного процесу у закладах освіти є важливою складовою"

ТЕТЯНА ЛОЗІНСЬКА

Міністерство освіти та науки прийняло рішення заборонити батьківські комітети у школах. Згідно із наказом, розпорядження від 2 червня 2004 року №440 «Про затвердження примірного положення про батьківські комітети (ради)» втрачає свою силу. Активісти коментують рішення міністерства, як важливий та сміливий крок у боротьбі з корупцією та порушеннями прав у закладах освіти. Одні вважають, що рішеннями «Батьківських комітетів» адміністрації закладів виправдовують збір необлікованих готівкових коштів, наймання охорони та навіть відрахування дітей із закладів.

Погодилась прокоментувати газеті "RIA-Козятин" рішення міністра освіти і науки Л. Гриневич щодо діяльності батьківських комітетів у закладах освіти, **начальник відділу освіти Козятинської райдержадміністрації Аліна Діденко**.

— На мій погляд, надмірна увага суспільства до цього питання є абсолютно безпідставною і батькам не потрібно турбуватися, — каже пані Аліна. — Адже, на моє глибоке переконання, наявність батьківського самоврядування в організації навчально-виховного процесу у закладах освіти є важливою складовою. Батьки беруть активну участь у всіх процесах, котрі відбуваються в школах — від створення належних умов у навчальних приміщеннях до активної участі у заходах та спортивних змаганнях. У багатьох випадках, саме в Козятинському районі ради шкіл очолюють голови батьківських комітетів, більше того, відстоюють інтереси навчальних закладів, а відтак — інтереси своїх дітей у різних органах виконавчої влади та органах місцевого самоврядування.

Накази Міністерства освіти, що втратили чинність, у зв'язку із прийняттям Закону про освіту, були складовою «старого» законодавства і мали лише рекомендаційний характер. Органи виконавчої влади у галузі освіти не мають жодних повноважень щодо діяльності батьківського чи учнівського самоврядування.

Користуючись нагодою, запрошую батьків наших учнів та вихованців до співпраці та сподіваюсь на спільне вирішення нагальних питань, котрі були, є і будуть в галузі освіти.

Акція протесту медперсоналу сімейної медицини завершилась успішно

Їм пообіцяли виплатити зарплатню за січень, яку затримали

ВЛАД ПОВХ, ДОБРОВОЛЬЧИЙ РУХ ОУН, НАЦІОНАЛЬНА СПІЛКА ЖУРНАЛІСТІВ УКРАЇНИ

Без сумніву, медицина, тобто рядові техперсонал, медсестри, лікарі, спеціалісти діагностики — з розряду низькооплачуваних професій в України. Саме цей персонал сімейної медицини в Козятині став не спеціалістами, а знаряддям маніпуляцій голови Козятинського районної ради Віктора Слободянюка. Це він штучно створив ситуацію, не справився зі своїми функціональними обов'язками — довів людей до відчаю. Щоб вони до нього прийшли і він став спасителем.

Мета його одна — розтоптати людську гідність і зробити людей знаряддям у майбутніх виборах і вирішенні особистих амбіцій. Саме медики охоплюють найбільшу аудиторію виборців, що в місті, що в районі.

Отож, нагнув людей, не давши нікчемної державної платні за працю. Усе спланував і змусив прийти людей на уклін. Вони прийшли і поклонилися. Але запросили разом з собою журналіста газети "RIA-Козятин".

Спроба розчавити пресу, стравлюючи людей, наполовину вдалася. З'ясувалося, що голова райради хорош "піз...", але не кавалерист у сідлі. Він не здатний працювати, як кризовий менеджер. Це все чітко зафіксувала відеокамера (відео в ютубі).

Результатом нашого візиту стало те, що голова районної ради пообіцяв "кинути зарплатню" колективу до кінця цього тижня. Ціль та мета мирної акції протесту трудового колективу досягнута. А шкварки в голові голови райради такі: створити проблему для сотень родин, щоб виступити рятівником.

Надіємось і віримо, що люди — працівники медицини — розуміють, хто у них керівник та лідер, а хто кукловоди. Побувавши в шкурі жертви, тепер це не забудуть.

Слава нації! Слава Україні.

КАЧКИ ПОКРАЛИ, А ПОЛІЦІЯ КАЖЕ, ЩО НЕМА ЗЛОЧИНУ

Пенсіонер-інвалід, який доглядає свою жінку-інваліда, звертається до крадіїв

ВЛАД ПОВХ

Трагічні події для **родини пенсіонерів-інвалідів Цезаря Поліщука** розгорнулися в селі Махнівка Козятинського району 27 листопада минулого року. Невідомі особи вдень проникли в подвір'я і викрали дев'ять качок. Загальна вартість пропажі — дві тисячі гривень. Для родини — значні збитки, які прирекли на напівголодне життя. Поліція не проявила свій професіоналізм, злодіїв не встановила.

— Не зважаючи на свій вік, а мені, слава Богу, 81 рік, я не втратив здорового глузду, бажання жити і працювати, — розповів потерпілий в редакції газети "RIA-Козятин". - Живу в приватному обійсті. Займаюся громадською діяльністю. Здійснюю догляд за хворою дружиною. Обробляю огород. Утримував для власного харчування птицю, кури, качки. Був впевнений, що зиму з голоду не пропаду. Годував 9 качок.Тримав їх в обійсті, вірив людям, що мене не посміють обікрасти. Але знайшлись такі. Я звернувся у поліцію. Читав у газеті, що її персонал змінено, що набрали нових, молодих, розумних, чесних, добросовісних. А вийшло, що це далеко не правда. Раз сам начальник поліції підписує або просто відписує мені — пенсіонеру — образливу відповідь, що злочину немає.То я вже не вірю поліції. Хочу звернутися до осіб, хто вкрав мою живність, можливо у них залишились хоча б якась честь та гідність і вони повернуть викрадені качки. Їх вартість я оцінюю в дві тисячі гривень. Ви ж прирекли двох інвалідів, людей похилого віку на голод. Майте хоча б крапельку честі. Не можете повернути качки, верніть дві тисячі гривень. А то я буду думати, що ви злодії — перевертні заодно з поліцією.

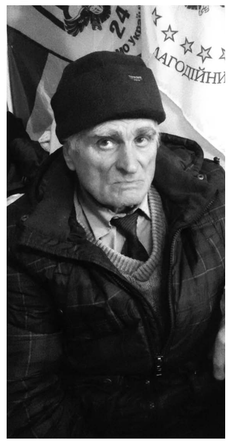

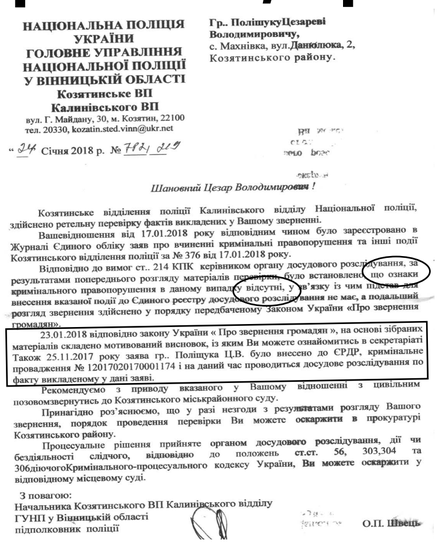

НАЦІОНАЛЬНА ПОЛІЦІЯ УКРАЇНИ
ГОЛОВНЕ УПРАВЛІННЯ НАЦІОНАЛЬНОЇ ПОЛІЦІЇ У ВІННИЦЬКІЙ ОБЛАСТІ
Козятинське ВП
Калинівського ВП
вул. Г. Майдану, 30, м. Козятин, 22100
тел. 20330, kozatin.sted.vinn@ukr.net

"24" Січня 2018 р. № 7771/219

Гр.. ПоліщукуЦезареві Володимировичу,
с. Махнівка, вул.Даняйлока, 2,
Козятинського району.

Шановний Цезар Володимирович !

Козятинське відділення поліції Калинівського відділу Національної поліції, здійснено ретельну перевірку фактів викладених у Вашому зверненні.

Вашевідношення від 17.01.2018 року відповідним чином було зареєстровано в Журналі Єдиного обліку заяв про вчинення кримінальні правопорушення та інші події Козятинського відділення поліції за № 376 від 17.01.2018 року.

Відповідно до вимог ст.. 214 КПК керівником органу досудового розслідування, за результатами попереднього розгляду матеріалів перевірки, було встановлено, що ознаки кримінального правопорушення в даному випадку відсутні, у зв'язку із чим підстав для внесення вказаної події до Єдиного реєстру досудового розслідування не має, а подальший розгляд звернення здійснено у порядку передбаченому Законом України «Про звернення громадян».

23.01.2018 відповідно закону України « Про звернення громадян », на основі зібраних матеріалів складено мотивований висновок, із яким Ви можете ознайомитись в секретаріаті Також 25.11.2017 року заява гр.. Поліщука Ц.В. було внесено до ЄРДР, кримінальне провадження № 12017020170001174 і на даний час проводиться досудове розслідування по факту викладеному у даній заяві.

Рекомендуємо з приводу вказаного у Вашому відношенні з цивільним позовомзвернутись до Козятинського міськрайонного суду.

Принагідно роз'ясноємо, що у разі незгоди з результатами розгляду Вашого звернення, порядок проведення перевірки Ви можете оскаржити в прокуратурі Козятинського району.

Процесуальне рішення прийняте органом досудового розслідування, дії чи бездіяльності слідчого, відповідно до положень ст.ст. 56, 303,304 та 306діючогоКримінального-процесуального кодексу України, Ви можете оскаржити у відповідному місцевому суді.

З повагою:
Начальника Козятинського ВП Калинівського відділу
ГУНП у Вінницькій області
підполковник поліції О.П. Швець

Циганську дорогу роз'їздив новосел

ІВАН ОСТАПЧУК

За дорогу, що відходить від вулиці Джерельної в бік села Махаринець, наша газета вже повідомляла. На хуторі, що в народі нарекли як "циганський посьолок", оселився підприємець. Маючи важкий транспорт, він розбиває дорогу, яку не будував і не ремонтує. Поруч з дорогою мешканці хутора протоптали доріжку. А водій своїм транспортом, зробивши колію на дорозі, вже став їздити по стежинці. Люди, які там ходять, скаржаться, що підприємець не тільки розбив дорогу, а й втратив совість. Та, мабуть, все набагато простіше: не можна втратити того, чого з роду не було. Тож мешканці циганського хутора звертаються до горе-підприємця віршованими рядками: Колія, ти моя колія...

І ходили по ній всі і я.
І ходили по ній і пишалися.
Та з'явилися ті, що знущалися.
Колія, ти моя колія
Вже не ходить ніхто і ні я.
Там, де люди щоденно топталися,
Бистрі хлопці по ній прокаталися.

Похід пенсіонера в аптеку: без окулярів і заспокійливого не сунься

Недопустиме ставлення до інвалідів в аптеках призупинено

ВЕРОНІКА ЛЮБІЧ

На гарячу лінію газети "RIA-Козятин" звернулася пенсіонерка нашого міста. Вона була обурена ставленням до неї в одній з аптек міста. Їй лікар-терапевт виписав рецепт на безкоштовні ліки від гіпертонії та діабету. У аптеці сказали, що відповідні ліки будуть через два дні. Жінка прийшла через три дні. Там фармацевт, що перебував на зміні, відправив пенсіонерку до лікаря, аби той поставив на рецепті номер.

Поки жінка ходила до терапевта, пройшло півгодини. Коли вона подала рецепт у знайоме вікно, їй сказали: "Поки ви ходили, такі ліки вже забрали"...

До речі, коли журналіст звернувся за коментарем у цей заклад, інформацію не змогли підтвердити, оскільки на даний час вже немає з кого питати. За повідомленням завідувачки, працівники, про яких йшла мова, на даний час вже не працюють.

Пішла схвильована пенсіонерка в іншу аптеку. Там їй ліки відпустили. Коли прийшла додому, помітила, що ліки не ті.

Після того, як "RIA-Козятин" взяла коментарі у згаданій вище аптеці, працівники знайшли пенсіонерку, вибачились та пояснили їй, що ліки видали правильно. Єдина відмінність — вони від іншого виробника.

За словами працівників аптеки, коли Кабмін прийняв постанову про безкоштовні ліки, вони мали одну ціну. Зараз ті ліки додали в ціні.

Тож за всі препарати, які відпускались безкоштовно, тепер якусь частину потрібно буде доплачувати.

Нова труба крематорію димить краще

ОЛЕКСАНДР ФРОНЗАК

Для котельні №9, що біля районної лікарні, поставили нову трубу. Стара димарня справно виконувала свої функції: стабільно щодня викидала у повітря тисячі кубів газу і смороду, отруюючи життя городян.

Нова труба встановлена комунальним підприємством «Добробут» і вища за стару майже на 20 метрів. Дуже цікава думка, буцімто збільшення висоти труби може суттєво вплинути на задимленість мікрорайону. Вплине, то воно вплине, от тільки незрозуміло, в який бік? Адже навряд чи знизилась кількість шкідливих мікрочасток та хімічних сполук, що потрапляють у легені городян.

Отож, любі мешканці, дихайте глибше. Питання в іншому: навіщо було ставити ще одну трубу, якщо це нічого не змінює в корені? Місто давно перейшло на альтернативне опалення, в ньому безліч котелень. Майже усі приватні підприємства "димлять", додається ще маса викидів з пічного та промислового опалення. Тобто, проблема залишилась і враження таке, що влада не бачить її комплексного вирішення.

Газета **"RIA-Козятин"** звернулась до міськради за роз'ясненням. Попросили надати інформацію відносно вартості труби та вартості робіт по її доставці і встановленню. Додатково просили надати інформацію, куди поділась знята труба з котельні в районі ПРБ і скільки коштів після її реалізації надійшло в бюджет.

Відповідь Козятинської міської ради вразила:

"...нова димовивідна труба в котельній №9 (м. Козятин, вул. Героїв Майдану, 6-А) придбана і встановлена за рахунок коштів теплопостачальної компанії, яка орендує зазначену котельню. Загальна сума інвестицій теплопостачальника в реалізації цього проекту нам не відома...

Труба недіючої котельні №12 за адресою: м. Козятин, вул. 8-а Гвардійська 61-А. визначена аварійною рішенням міської Комісії з надзвичайних ситуацій. В листопаді 2016 року труба демонтована і списана відповідно до правил бухгалтерського обліку. Метал, отриманий після демонтажу зазначеної труби зданий як металобрухт, ліцензований фірмі "Купрум", а кошти зараховані на банківський рахунок відповідно до правил бухгалтерського обліку".

Історичний момент: заміна труби місцевого крематорію напередодні святкування Нового року

Відповідь підписав міський голова О. Пузир. Редакція пропонує читачам зробити висновки самим — по суті, відповідь чиновники не надали.

Щасливчиком став водій із Сестринівки

ВЕРОНІКА ЛЮБІЧ

У неділю, 4 лютого, о 19 годині за межами міста **на автошляху м. Козятин — с. Махаринці** на автомобіль впало дерево. Як повідомили газеті "RIA-Козятин" прес-центр зв'язку 11-ДПРЧ, на місце події було направлено черговий караул у складі одного відділення рятувальної частини.

Після прибуття на місце виклику, через 7 хвилин рятівники встановили, що на автомобіль "Skoda Felicia" впало дерево. Власник автомобіля 1962 р. н., житель Козятинського р-ну, с. Сестринівка не постраждав.

У присутності працівників Козятинського відділу поліції рятівники за допомогою бензопили розпиляли дерево і звільнили автомобіль.

МИ ЗАПИТАЛИ У КОЗЯТИНЧАН

Яку оцінку можете дати роботі аптек у Козятині?

ВАЛЕРІЙ МАКСИМЕЦЬ (65) МЕДПРАЦІВНИК:

— У аптеках в Козятині, які відвідую, цілком задоволений асортиментом, ціноутворенням і обслуговуванням.

ЮЛІЯ ГУМЕНЮК (15), ШКОЛЯРКА:

— Користуюся аптеками нечасто. Хотілося б нижчих цін.

ВАСИЛЬ ЛЕГКОДУХ (60), РОБІТНИК:

— Знаю, де дешевше, тому туди і ходжу. Добре, хоч рідко. Не люблю пігулок.

ЛЮДМИЛА ЗАЯЦЬ, ФЕЛЬДШЕР:

— Регулярно буваю в аптеках різних фірм. Вибір ліків влаштовує, але вартість їх зростає з кожним відвідуванням.

ТЕТЯНА, (67), ПЕНСІОНЕРКА:

— Намагаюся до аптеки не ходити.

АЛЬОНА, (18), СТУДЕНТКА:

— Мені ще, начебто, рано ходити в аптеку.

У нас, як у поета Олександра Блока: "Ночь, улица, фонарь, аптека..."

А околиці забуті владою і підприємцями

ОЛЕКСАНДР ФРОНЗАК

У Козятині є все. Ночі — дуже темні. Вулиці — ледве освітлені. Аптеки — в центрі одна на одній, як груш у рясний рік. Таке враження, наче Козятин — це місто хворих.

Якщо подивитися на цю ситуацію з іншого кутка, а саме — **з вулиці Івана Франка**, то там, мабуть, всі здорові. Влада за всі роки своєї "бурхливої" діяльності не створила для мешканців цього далекого, але немаленького мікрорайону, нічого зручного.

Тут, на околиці, за розумінням посадовців, мабуть, цивілізація закінчується, то й людям вже нічого не потрібно. **Немає аптеки і не тільки. Тут відсутні пункт дільничного інспектора, перукарня, заклад з надання побутових послуг.** Найстрашніше — якщо тебе прихопило і ти не запасся ліками — сподівайся лише на Бога. Аптека є біля залізничного мосту до якої пішки йти хвилин тридцять. За цей час можна тридцять разів померти! Зрозуміло, що підприємцям не вигідно відкривати свій бізнес у віддалених точках міста. Ситуація вночі взагалі критична.

Чому ж міська рада не тримає під контролем кількість та доцільність аптек, їх помірне розташування по місту і функціонування вночі?

У ПЕРСПЕКТИВІ — РУЙНАЦІЯ БЛАГОПОЛУЧЧЯ ГРОМАДИ

ІНОКЕНТІЙ ГУК

ХИБНІСТЬ ДУМКИ. Спостерігаючи за подіями, які відбуваються останнім часом у Козятині, мимоволі приходиш до думки, що влада і народ знайшли один одного. Чи то нам пороблено, чи то дійсно ми такі наївні, щоб не сказати дурні? Але влада в особі мера і його оточення відверто і в грубій формі глумиться над громадою, вкладаючи наші ж із вами податки в руйнацію майбутнього благополуччя міста. Прикро, що це їм вдається з нечуваною легкістю, бо нам лінь включити найголовнішу функцію, даровану нам Богом, — мислення.

Якщо запитати у пересічних громадян про їх ставлення до створення міської лікарні, переважна більшість висловиться схвально. Це зрозуміло, бо хто ж не зацікавлений у якісному медичному обслуговуванні? Завдяки нашому менталітету, за такою подією ми бачимо, ні більше, ні менше - розв'язання усіх проблем місцевої медицини. Нам здається, що у створеній лікарні все буде на найвищому рівні: і суперобладнання, і по доктору Хаусу на чолі кожного відділення, і ніяких черг.

Популістська ейфорія навколо міської лікарні, поширенням якої ревно опікуються ідеологи від міськради, маскує злочинну недалекоглядність міського голови під турботу про наше благополуччя. Усе, що на даний момент громаді дозволяють знати, це те, що в місті буде власна лікарня. Без будь-яких подробиць і деталізації. Поінформованість населення владі невигідна, бо може викликати багато питань.

Не будучи фахівцями, ми уявляємо собі міську лікарню повноцінною альтернативою центральній районній. Хибність цієї думки на руку Пузирю. Справжню «ефективність» закладу громада відчує не одразу, зате на час становлення лікарні міський голова отримує карт-бланш у спекулюванні довірою населення на власну користь.

«Ми вкладаємо гроші в медицину! Ми дбаємо про здоров'я мешканців міста!» Такі гасла на замовлення Пузиря заготовлені відділом внутрішньої політики для довірливого населення?

ПРО РЕАЛІЇ. Медична реформа, подобається це нам, чи ні, диктує свої умови. Починається все з первинного рівня, тобто сімейної медицини. Повернення Пузиря до розпочатого попереднім проекту створення міського центру первинної медико-санітарної допомоги не викликає заперечень. Якщо це дійсно потрібно і буде корисним громаді, то сумніви в доцільності міської лікарні вторинного рівня досить таки серйозні.

Вторинна медична допомога надається в плановому порядку (лише за направленням сімейного лікаря) або в невідкладних випадках у закладах охорони здоров'я відповідного типу і не включає високоспеціалізовані та високотехнологічні стаціонарні медичні послуги, що належать до третинної медичної допомоги.

На даний момент повноцінну вторинну медичну допомогу жителям міста і району надає Козятинська центральна районна лікарня, яка має статус закладу інтенсивного лікування (тобто саме там надається екстрена і невідкладна медична допомога). У ній функціонують відділення усіх профілів, що мають бути в такій лікарні. І ось ми підходимо до найцікавішого.

Для отримання ліцензії на право діяльності медичний заклад має відповідати багатьом критеріям і вимогам. Об'єктивна реальність щодо міської лікарні наразі виглядає так: в осяжному майбутньому в ній апріорі не може бути відділення екстреної і невідкладної допомоги, педіатричного, інфекційного, гінекологічного, пологового, реанімаційного відділень. Якщо немає реанімації, то хіба може бути хірургія?

Щонайбільше міська лікарня зможе надавати послуги в терапевтичному, кардіологічному, неврологічному, фізіотерапевтичному, травматологічному відділеннях і то в частині планового лікування. Ті, хто мають інтелект хоч трохи вищий за рівень інтелекту міського голови, зададуться питанням: а що буде з кардіологічним чи терапевтичним хворим міської лікарні, якщо виникне гострий чи невідкладний стан, в умовах відсутності реанімації? Хоч це і смішно, але тоді в міську лікарню потрібно буде викликати швидку, щоб доставити пацієнта в центральну районну лікарню для надання відповідної допомоги. Хіба це не безглуздо? Таку міську лікарню ви собі уявляєте?

"КРУТИЙ" МАРШРУТ ХВОРОГО

В умовах медичної реформи з'явилося поняття клінічного маршруту пацієнта. Це алгоритм його руху по підрозділах закладів охорони здоров'я, пунктах контактів з лікарями та іншим медичним персоналом у процесі надання медичної допомоги. Для мешканців, наприклад, Калинівки, мер якої не настільки прогресивний, щоб створити міську лікарню, все буде просто: сімейний лікар — районний медичний заклад вторинного рівня. Усе в межах одного комплексу.

У Козятині з ласки Пузиря процес виглядатиме «крутіше». Міський сімейний лікар направить вас в міську лікарню. Наприклад, з клінічними ознаками гастриту. А у вас, не приведи Господи, виразка. Тоді з міської лікарні вас перенаправлять у ЦРЛ, бо лікування виразки не в їх компетенції. Безперечно, такий клінічний маршрут «порадує» пацієнта, «зекономить» його час і нерви. Це, на думку мера, і є покращенням надання медичних послуг міському населенню.

Про таку перспективу вам відділ внутрішньої політики не розповів? Спитайте мера, чи обслуговуватиме міська лікарня вагітних жінок, де рятуватимуть важко травмованих містян, чи матиме право новостворена лікарня надавати паліативну допомогу онкологічним хворим з міста і багато чого іншого. ВАМ НЕ ДАДУТЬ ВІДПОВІДІ НА ЦІ ПИТАННЯ, бо наразі мер засліплений перспективою крутого піару на темі міської лікарні. Збагнути особливості і нюанси механізму організації медичної допомоги в комплексі меру настільки ж важко, як опанувати китайську грамоту. При цьому він буде захищати свій проект, вводити нас в оману, що з «часом все буде», бо цілком очевидно, що і він, і його оточення підходять до цього питання виключно як політики, а не професіонали. Поки ми втямимо, що ефект від міської лікарні, м'яко кажучи, сумнівний, в неї під благородними мотивами вбухають десятки мільйонів гривень, зароблять сотні тисяч гривень відкатів, а в результаті ми отримаємо не повноцінний заклад, а лікарню імені амбіцій Пузиря. Ціною її існування дуже ймовірно стануть стратегічні проблеми міста — водогін, дороги і багато іншого.

ПРИРУЧЕНІ ДЕПУТАТИ. Багато питань виникає до депутатського корпусу, який підтримав соціальну аферу міського голови дев'ятнадцятьма голосами. Заради цікавості подивіться запис сесії, на якій приймалося рішення про створення міської лікарні. Одні лише гасла і примітивні просторікування. Створюємо лікарню, ура! Жодних компетентних питань, конкретної фахової інформації. Ну, ми створимо лікарню, це ж круто, а там побачимо... Так і хочеться порадити: «Депутати, візьміть свого патрона і сходіть до мудрого Гудвіна, попросіть мозок. Це такий орган, яким мислять, тобто міркують, зіставляючи явища об'єктивної дійсності і роблячи висновки».

А взагалі компанія біля витоків міської медицини ще та: недоюрист, недосекретар, недовчителька, недодепутати.

Історія з міською лікарнею — яскраве підтвердження того, як професійна безграмотність мера вкупі з його політичною самовпевненістю користуються наївністю громади. Невже нас нічому не навчили легендарне озеленення, роздування штату чиновників, безглузді придбання на кшталт штучної ялинки, холод в лікарні, в садочках і школах, міський крематорій?

Невже ви вірите, що "професіоналу", який це все допустив, під силу організувати якісне функціонування міської медицини? Коли ж ми перестанемо казкам вірити?

Далі буде.

Крик душі

Маски-шоу по-козятинськи з "чистим містом"

БЛОГ

ОЛЬГА ПАВЛЕНКО

Недавно взнала, що наш поважний голова міста зробив окремий підрозділ міськради по вивезенню сміття. По-перше, по квартирах ходять то ввечері, то в обід дівчатка з категоричним риторичним майже наказом: "Всі зобов'язані скласти договір на вивезення сміття з структурою "Чисте місто"!

??? Я нічого нікому не винна! Ах, чисте місто хоче наш мер? А тоді, чому так брудно в під'їздах? Бо це не його парафія? "Відродження", це не вважає своєю проблемою? Квартплата зросла майже втричі. У під'їзді темно, сморід і дуже брудно. Хоча двері під'їзду закриваються.

Повернемося до "Чистого міста". Зв'язку з цією структурою по телефону, на жаль, немає. То вони переїхали, то шукати їх потрібно деінде. Через міськраду змогла добитися ще одну проміжну структуру. Це відділ надання адміністративних послуг. Так там вимагають ще декілька документів, окрім паспорта. Знову біганина.

Чому субсидію назначити набагато легше, ніж укласти договір з цією загадковою організацією "Чисте місто"?

Чому мені знову потрібно доказувати меру, що я дійсно живу в цій квартирі, якщо сплачую всі послуги, отримую субсидію, прописана тут?! Що, паспорт з пропискою не є державним документом для службовців, що опікуються такою структурою, як "Чисте місто"? І на основі чого мені нараховують борг, зі слів працівників, за вивіз сміття, якщо договір не складено? Прошу особисто мера відповісти на цю ситуацію.

Лист у номер

БЛОГ

Досить 5 лютого в кабінеті голови районної ради Віктора Слободянюка, за ініціативи групи сільських голів відбулася зустріч керівників територіальних громад, на яку було запрошено представника міліції та преси. На зустрічі піднімалися питання щодо подій, котрі відбулися останнім часом в районі, а також керманичів сіл і селищ турбувала поведінка та етика спілкування керівників району як на зібраннях, так і в пресі.

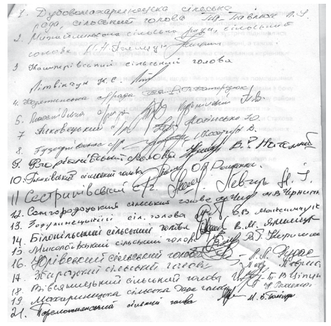

Бурхливого обговорення набула подія щодо нічного нападу на помешкання колишнього голови райради. Сільські голови стурбовані такими діями з боку невідомих осіб і закликають органи внутрішніх справ у Козятинському районі якомога швидше провести слідство і озвучити його результати на сторінках місцевої преси. Крім того, колеги колишнього голови райради Стахова В. І. неоднозначно відреагували на його висловлювання щодо конкретних звинувачень у події, що сталася з його майном, діючого голови районної ради - Слободянюка В. М. До завершення слідства ніхто не має права звинувачувати будь-яку людину, та була висловлена думка, що ніхто не вірить в те, що Слободянюк В. М. здатний піти на подібні кроки.

Також головами сільських рад гостро засуджено некоректні висловлювання та вживання "прізвиськ" один до одного з боку керівництва району. Така поведінка публічних осіб принижує не тільки їхню гідність, а і гідність тих людей, котрі працюють в органах виконавчої влади та місцевого самоврядування. Потрібно поставити "крапку" у всіх чварах, сісти за стіл і домовитися про спільні плани, котрі б слугували розвиткові Козятинщини. Коректно і з повагою відноситься, якщо не один до одного, то хоча б до посад, котрі обіймають.

Дану інформацію від сільських голів сприймати як звернення.

УСЬОГО 20 СІЛЬРАД:
ДУБОВОМАХАРИНЕЦЬКА, МИХАЙЛИНСЬКА, КАШПИРІВЕЦЬКА, КОЗЯТИНСЬКА, ПЛЯХОВЕЦЬКА, ПИКОВЕЦЬКА, ПУЗИРКІВСЬКА, ФЛОРІАНІВСЬКА, ГЛУХІВЕЦЬКА, СЕСТРИНІВСЬКА, САМГОРОДЕЦЬКА, ЗОЗУЛИНЕЦЬКА, ПІЛОПІЛЬСЬКА, МИКОЛАЇВСЬКА, ЮРІВСЬКА, ЗБАРАЖСЬКА, ВІВСЯНИЦЬКА, МАХАРИНЕЦЬКА, ПЕРЕМОЖНЯНСЬКА.

Думка іншої людини: Популізм та нечуваний цинізм

БЛОГ

ВЛАД ПОВХ

Здійснено терористичний акт. А голови сільрад Козятинського району переймаються, як потерпілий, що чудом вижив після теракту, словесно "образив" керівника району. Ще й хором морально засудили потерпілого.

Влада вважає, що тільки їй підконтрольні ЗМІ глаголять істину. Одне із найуспішніших місцевих регіональних видань" RIA-Козятин", що визнане кращим населенням регіону по Україні. Як підтвердження — дипломи закордонних ЗМІ.

Голови району та сільських рад не запрошували на жодний захід наше видання. У листі-зверненні написали неправду.

Голова районної влади за фактом сколотив банду із посадовців, депутатів, голів сільських рад району та силових структур. Саме про це свідчить цей лист.

Їх цинізм зашкалює. Скоєно тяжкий злочин. Особливо небезпечним шляхом. Що має всі ознаки терористичного акту (ст. 258).

Тероризм — суспільно небезпечна діяльність, яка полягає у свідомому, цілеспрямованому застосуванні насильства шляхом захоплення заручників, підпалів, убивств, тортур, залякування населення та органів влади або вчинення інших посягань на життя чи здоров'я ні в чому не винних людей, або погрози вчинення злочинних дій, з метою досягнення злочинних цілей. Основною сутнісною, характеристикою тероризму є залякування терором, насильством, підтримання стану постійного страху. До ознак тероризму відносяться також створення загальної небезпеки, що виникає в результаті вчинення суспільно небезпечних дій або погрози такими, публічний характер вчинення та мета — прямий або непрямий вплив на прийняття якого-небудь рішення, або відмова від нього в інтересах терористів.

Двадцять фазенденят Козятинського району

Вони переймаються образами за самих себе в той час, як родину Стахова намагались спалити і вбити живими. Ні тобі співчуття, виділення охорони державної, громадського захисту, скинутись грошима на охорону.

Усі представники цієї влади в районі та місті втратили реально честь, людську гідність, християнську мораль. Настільки безхребетні, підлі, що донецькі терористи відпочивають. Обрані продовжують рулити районом. А ми німі на панщину ідем і діточок своїх ведемо?

Дві сторони медалі

БЛОГ

ДМИТРО АРТЕМЧУК.

Є в медицини приємні та образливі миттєвості.

Нещодавно медичні працівники здивували не тільки представників преси, а й саму постраждалу. Її каретою швидкої було доставлено в приймоне відділення з травмою голови. Відразу у відділенні зійшлися лікарі та медсестри. Кожен давав якусь пропозицію. Тих пропозицій було стільки, що з 196 гривень, які були з собою в пенсіонерки, 15 гривень не вистачило на нитки, щоб зашити рану на голові. Маючи поліс страхової медицини, пенсіонерці запропонували розраховуватись живими грішми. А нитки купити, як прийти на перев'язку. Яке ж було здивування, коли наступного дня в іншій зміні люди в білих халатах сказали: "Навіщо купували, ниток у нас вистачає".

Та хочеться відзначити людей з чуйним серцем. Став протягом одного тижня свідком роботи карет швидкої допомоги та їх ставлення до пацієнта, їх професійної відповідальності. Викликаючи медиків по телефону, буває думаєш, що це придумати, щоб швидка з'явилися якнайшвидше. Та виявляється, не потрібно такого робити. Бригада екстреної медицини зараз приїжджає швидко. І хоча спочатку непокоїть, що за вікном хворого зупиняється допотопний уазик, та покращується настрій, коли медики оглядають пацієнта. Крім попереднього діагнозу, вони міряють тиск, роблять електрокардіограму і через декілька хвилин дають її результат. Сердечно спілкуються з хворим, дають тимчасові ліки і при необхідності доставлять хворого в лікарню.

Два епізоди. Два різних ставлення до роботи. Може екстрену медицину і переодягли в червоні комбінізони, щоб вони не були схожі на своїх попередників? Такій медицині можна дякувати.

Обстеження, консультація кардіолога

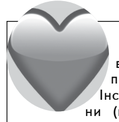

БЛОГ

9 лютого 2018 в м. Козятині відбудеться консультативний прийом пацієнтів фахівцями Інституту серця МОЗ України (кардіохірургом, кардіологом, судинним хірургом, лікарем ультразвукової діагностики), який очолює член-кореспондент АМН України, доктор медичних наук, професор, заслужений лікар України Тодуров Борис Михайлович.

В Інституті серця успішно виконуються оперативні втручання при вроджених вадах серця, стентування коронарних артерій, шунтування серця, протезування клапанів, маніїнвазивна кардіохірургія і трансплантація серця. На консультативний прийом фахівцями Інституту серця запрошуються діти та дорослі із захворюванням сердцево-судинної системи.

Прийом буде проводитися 9 лютого з 9 години ранку на базі відділення екстреної (невідкладної) медичної допомоги комунального підприємства "Козятинська центральна районна лікарня Козятинської районної ради", за адресою м. Козятин, вул. Винниченка, 9 (1 поверх, приймальне відділення, тел. 2-15-29).

Найбільш затребувані професії зі сфери послуг

БЛОГ

СОФІЯ ШЕВЧУК

Виконуючий обов'язки голови Державного центру зайнятості Валерій Ярошенко назвав професії з найнижчою зарплатою. Це лікарі, вчителі і вихователі.

У сфері послуг найбільш затребуваними є: продавці, кухарі, офіціанти, бармени, молодші медпрацівники, перукарі.

— Сьогодні найнижча заробітна плата у медсестер, лікарів, вчителів і вихователів. І, на жаль, вона абсолютно не відповідає інфляційним процесам, які сьогодні є в країні. Це дуже низькі зарплати. Найбільший попит на вакансії в Україні серед кваліфікованих робітників: швачки, електромонтери, електрозварники, слюсарі, токарі, пекарі, водії, малярі, оператори котелень, - сказав Ярошенко.

За його словами, найвища середня зарплата в Києві, далі йде Київська, Запорізька, Дніпропетровська, Полтавська області. 45% безробітних, які стоять на обліку, мають вищу освіту, а у великих містах - 80%. У основному в службі перебувають вакансії трудових професій, у зв'язку з чим є дисбаланс між попитом та пропозицією, що не дозволяє швидко й ефективно працевлаштовувати безробітних.

СЕСТРИНІВКА, САМГОРОДОК, МАХНІВКА, ГЛУХІВЦІ — ФІНАЛІСТИ З ФУТЗАЛУ. ВІТАЄМО!

Закінчилися півфінали першості району серед чоловіків

В'ЯЧЕСЛАВ ГОНЧАРУК

У спортивній залі Козятинського училища залізничного транспорту 3 лютого, у суботу, відбулися півфінальні матчі першості району з футзалу серед чоловічих команд. За підсумками зональних змагань, до півфінальних четвірок ввійшли команди **Самгородка, Білопілля, Сестринівки та Безименної.**

Іншу півфінальну четвірку склали команди Глухівець, с. Козятина, Махнівки та Бродецького. Ігри в півфінальних групах проходили за коловою системою. За підсумками 6 поєдинків, у першій групі **найкращими за результативністю стали гравці Сестринівки та Самгородка. Ці дві команди набрали по сім очок**.

А, зустрічаючись між собою, зіграли внічию. Лиш за різницею забитих та пропущених м'ячів кращими стали футзалісти з Сестринівки. Друге місце, яке також дає право виступити у фіналі, за спортсменами Самгородка.

У другій групі півфіналістів, де зустрічалися команди с. Козятина, Глухівець, Бродецького та Махнівки, також точилася запекла боротьба. До останнього поєдинку, де зустрічалися команди Глухівець і Махнівки, було не відомо, хто в цій групі стане переможцем.

З рахунком 4:2 перемогу здобули махнівчани, набравши максимальну кількість очок, вони стали лідерами групи.

Останню, четверту, путівку до фіналу першості району здобули глухівчани. Вони відстали від лідера групи на три пункти.

На фінальній стадії змагань ті, хто переміг у півфіналі, зустрінуться з командами, які зайняли другі місця.

Календар ігор ½ фіналу
26-х сільських спортивних ігор Козятинського району
з футзалу (чоловіки) 03.02.2018 р. (субота)

Група Е (09-00 год.)
1. Самгородок 3. Сестринівка
2. Білопілля 4. Безіменне

1	Самгородок	Безіменне	9-00	6 : 0
2	Білопілля	Сестринівка	9-35	1 : 1
3	Сестринівка	Самгородок	10-10	1 : 1
4	Безіменне	Білопілля	10-45	2 : 3
5	Білопілля	Самгородок	11-20	1 : 6
6	Сестринівка	Безіменне	11-55	15 : 1

№ п/п	Команди (учасники)	1	2	3	4	М'ячі	Очки	Місце
1.	Самгородок		3:1	1:1	6:0	10/2	7	II
2.	Білопілля	1:3		1:1	2:3		3	3
3.	Сестринівка	1:1	1:1		15:1	18/3	7	I
4.	Безіменне	0:6	3:2	1:15			0	4

Група F (12-30 год.)
1. с. Козятин 3. Бродецьке
2. Глухівці 4. Махнівка

1	с. Козятин	Махнівка	12-30	1 : 3
2	Глухівці	Бродецьке	13-05	3 : 1
3	Бродецьке	с. Козятин	13-40	3 : 2
4	Махнівка	Глухівці	14-15	3 : 1
5	Глухівці	с. Козятин	14-50	5 : 0
6	Бродецьке	Махнівка	15-25	2 : 4

№ п/п	Команди (учасники)	1	2	3	4	М'ячі	Очки	Місце
1.	с. Козятин		0:15	2:3	1:2		0	4
2.	Глухівці	15:0		2:1	2:1		6	II
3.	Бродецьке	3:2	1:2		2:0		3	3
4.	Махнівка	3:1	2:1	3:2			9	I

Тож, 10 лютого у першому поєдинку будуть зустрічатись команди Сестринівки та Глухівець, у другому - Самгородка та Махнівки.

Переможці двобоїв виборюватимуть 1-2 місце, переможені змагатимуться за 3-4 місце.

11 лютого відбудуться матчі за участі 8 жіночих команд територіальних громад. Попередні заявки на участь у змаганнях з футзалу подали представники Глухівець, Білопілля, Дубових Махаринець, Махнівки, Михайлина, Перемоги, Самгородка та Сестринівки.

У ІТАЛІЇ НАШІ СПОРТСМЕНИ ПРОСЛАВИЛИ УКРАЇНУ

В'ЯЧЕСЛАВ ГОНЧАРУК

У італійському містечку Массерія (Комуна), що в долині Ван Ріданна, з 24 по 28 січня пройшов чемпіонат Європи з біатлону. Це містечко зібрало спортсменів з 36 країн континенту. **Українська збірна з двома золотими і одною срібною медалями посіла на цих змаганнях друге загальнокомандне місце.** Поступилися українці в командному заліку тільки французам. Позаду залишилися такі сильні збірні стріляючих лижників, як Норвегія, Швеція, Росія.

Чемпіонкою континенту в спринті стала Ірина Варвінець. Вона стала срібною призеркою в гонці переслідування. Та золото в змішаній естафеті та ще й з не оптимальним складом українців дорогого варте.

Серед фаворитів перед гонкою були росіяни, французи, норвежці, шведи, італійці і Україна. На першому етапі за нашу збірну виступала **Юлія Журавок**. Будучи хорошим снайпером, вона двічі схибила на лежці і один раз промахнулася, стоячи. Від лідерів сумчанка відстала на 31 секунду. І коли вона передала естафету **Ірині Варвінець,** українська четвірка була тринадцятою. Другий етап чернігівчанка провела просто блискуче. Ні разу не схибивши на вогневих рубежах, Ірина Варвінець з відставанням в 25 секунд вивела українську збірну на п'яту сходинку

Наступні два етапи бігли чоловіки. Першим з чоловічої команди пробіг **Артем Прима**. З самого початку третього етапу він став скорочувати відставання від лідера гонки росіянина Гараничева. А після першого вогневого рубежу, відстрілявшись чисто, вийшов у лідери гонки. Гаранічев скоротив відставання від Прими до восьми секунд.

Та це був останній успіх російської команди. Єдине, на що вони спромоглися, це полежати і постояти на вогневих рубежах четвертого етапу з **Дмитром Підручним.** Перед фінішним створом українець мав перевагу над допінгістом Логіновим у 16 секунд. І цього вистачило для історичної перемоги над командою Росії.

Спогади старожилів

ТАМ, ДЕ БУЛА КОЛИСЬ ВІЙСЬКОВА ЧАСТИНА...

Правдиву історію Козятина ніхто і ніколи не напише. Не тому, що малий історичний вік у міста і нема про що писати, а тому, що мало залишилося свідків подій

ОЛЕКСАНДР ФРОНЗАК

З особливою вдячністю треба ставитися до тих людей, які намагаються щось розповісти, згадують подробиці свого життя та подій. У більшості, це літні люди.

Публікації в газеті "RIA-Козятин" викликали живий відгук. На зустріч з журналістами видання запрошують все нові і нові старожили Козятинщини.

Так відбулася зустріч з 80-річною **Валентиною Францівною Галайчук** Вона та її чоловік **Ігор Іванович** поділилися спогадами. Жінка пам'ятає, що Пивний завод належав чеху на прізвище Поляк. Там, де колись стояли казарми військової частини, знаходився його будинок і бараки робітників, бо він ще тримав корівники і багато чого. Йому також належали ставки і навіть пізніше у радянські часи пацани бігали купатись "до Поліка" (або Полюха, так тоді називали ці купальні). Тут квітнули розкішні липові та бузкові алеї. Кожний вихідний грала музика і відпочивали робітники. Приїжджали і більш заможні люди. Потім була революція, війна...

— Приміщення зайняли мадяри, — згадує **Валентина Францівна.** — По відношенню до населення вони вели себе тихо, починали ворушитися лише тоді, коли німці їх примушували до якихось дій. Перед звільненням міста наша сім'я три дні сиділа у льоху — перечікувала обстріли і бомбардування.

За словами очевидиці, важким був 1947 рік, дуже голодним. Після війни землі передали Сокільцю. Будинок Поляка, де ще раніше знаходилась сільрада, віддали під курник. Потім на цій території розмістилася військова частина. Вояки були добрими господарями — мали велике господарство, теплиці, садки.

Але після розпаду Радянського Союзу все передали якомусь орендареві. Той догосподарювався до того, що навіть ворота вирвав і вирізав металеві сходинки у штабі. Грабували жахливо! Працювали групами, а потім все награбоване ввечері вантажили на машини і вивозили.

Отака була розповідь Валентини та Ігоря Галайчуків. Що стосується власної історії, то повідомили, що їхніх батьків розстріляли у 1937 році як куркулів. Їх вважали дітьми "ворогів народу"...

Усе життя чесно працювали. Валентина Францівна — на птахокомбінаті в меланжевому цеху, а Ігор Іванович — на залізниці, має звання "Почесного залізничника". Потім десять років працював у басейні, готував воду. Коли продали **"Дельфін"** комерційному підприємству, — звільнився. Отримує непогану пенсію, але за цей час керівництво Локомотивного депо, де працював весь вік, жодного разу не поцікавилося долею свого "Почесного залізничника", які у нього потреби, як йому живеться?

— Це дуже образливо, — каже він. — Адже пенсіонери потребують не лише гарного матеріального забезпечення, але й більшої уваги.

ЗУСТРІЧ ОДНОКЛАСНИКІВ ШЕВЧЕНКІВСЬКОЇ ШКОЛИ

Кожен рік у першу суботу лютого в школі №1 відбувається зустріч з випускниками минулих років

В'ЯЧЕСЛАВ ГОНЧАРУК

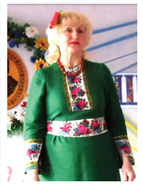

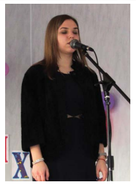

Цьогоріч в актовому залі школи №1 зібралися випускники, за чиїми плечима 50 років самостійного життя і ті, що вийшли за поріг школи в минулому році. У цей день в рідну школу прийшли люди різних професій. Учителі, інженери, журналісти, керівники фірм, артисти. А нинішні учні влаштували гостям школи святковий концерт.

Розпочали концертну програму наймолодші учасники святкового дійства — хореографічний дует. Вони виконали захоплюючий танець "Ча-ча-ча". Вокальне вітання прозвучало від випускниці 2008 року Юлії Чевчук.

Не порушуючи традиції, ведучі свята зробили перекличку випускників школи від 1980 до 2017 років. Музичний дарунок підготувала випускниця - ювіляр, лауреат і переможниця багатьох міжнародних пісенних конкурсів Нела Літвінова. Саме вона в далекому 1968 році отримала атестат про освіту і вийшла за поріг цієї школи.

Директор учбового закладу Раїса Юр-Кирилюк привітала гостей зі святом. Розповіла, чим живе школа і запросила до нових зустрічей. А концертну програму продовжила учениця 3-го класу Анна Гунчак.

Згадали шкільні роки 10 добровольців, які відповідали на запитання ведучих. Відчувалося, що переважна більшість присутніх в залі також дають відповідь на поставлені питання.

Потім співав Артем Сичевський "Гуцулка Ксеня", а одинадцятикласники виконали жартівливу сценку зі ЗНО, учні десятого класу — запальний танець.

Випускники, які прийшли в цьому році, зібралися на сцені для фото напам'ять. Побажавши "до наступних зустрічей", вони стали гуртуватися по класах.

Редакції газети "RIA-Козятин" шкільні жарти сподобались. І в телефонному режимі ми провели своє опитування серед інших випускників школи по тих питаннях, які прозвучали від ведучих. Ось деякі відповіді колишніх учнів.

"Чи хотілося підпалити шкільний журнал?" — "Для чого палити, краще скурити".

"Чи часто ви втікали з уроків?" — "Не тікали. Вчителі самі відправляли за батьками".

"У кого любили списувати?" — "Списували рідко. У нашому класі відмінники самі брали зошити у тих, хто знав матеріал гірше".

"Що б ви зробили, якщо вас вигнали зі школи?" — "Пішла б торгувати на ринок, чи жити до директора".

"Як часто ви розмовляли з сусідом по парті?" — "Частіше, ніж відповідав вчителю".

"Ви мріяли бути на місці директора?" — "Ні, хоч Володимир Микитович пропонував".

"Бували моменти, коли ви не хотіли іти в школу?" — "Були, та на один якийсь урок я приходив".

"Правда, що в їдальні ви кидалися макаронами?" — "Неправда. У школі тоді не харчували."

"Твій найулюбленіший момент на уроці?" — "Дзвінок на перерву".

"Твоє найулюбленіше місце в школі?" — "Спортзал, кабінет біології".

"Про яку професію мріяли, як вчилися в школі? Ким стали?" — "Мріяла стати вихователем в дитячому садочку. Стала пенсіонеркою".

Читаючи газету, кожен випускник може надати свої відповіді на запитання ведучих.

Гіпертоніки не скаржилися

Українців не лякають життєві негаразди, що ж їм той Супермісяць

ОЛЕКСАНДРА ОХТИР

Минулого тижня ми всі, навіть не усвідомлюючи всієї значущості моменту, пережили рідкісне астрономічне явище — "Блакитний кривавий Супермісяць", як його охрестили астрономи і астрологи. Найкраще спостерігати за цим дивом мали можливість жителі центральної і західної частини Північної Америки саме в ніч на середу, 31 січня.

Подібний потрійний збіг відбувається вкрай рідко — приблизно раз у 152 роки. На жаль, в Україні ми не змогли помилуватися Блакитним Супермісяцем з багряним відтінком, адже у нас це припадало на пообідню пору. Однак вплив на самопочуття, настрій, емоції і стосунки людей, певно, був відчутним. Узагалі, зазначалося, що найсильніше зміни внутрішнього стану будуть суттєво відрізнятися протягом трьох днів до і після астрономічного явища. Можливо, хтось помічав за собою наприкінці минулого тижня якусь неврівноваженість чи необгрунтовану дратівливість?

Журналісти "RIA-Козятин" поцікавились, чи реагували козятинці на "вибрики" Місяця? Як засвідчила завідувачка Козятинського відділення екстреної медичної допомоги Лариса Лукащук, кількість викликів за період кінця січня - початку лютого була звичайною. Якогось сплеску скарг в плані саме серцево-судинних чи гіпертонічної хвороб теж не було.

Як відомо, вплив фаз Місяця, а тим більше — значні його зміни відчувають здебільшого жінки. Для сильної статі коливання космічного масштабу несуттєві. Серед знайомих козятинчанок лише дві поскаржились на самопочуття у четвер, 1 лютого. Одна зазначила досить відчутний біль у серці, друга — підвищення тиску та запаморочення протягом дня. Обидві (не з числа хронічно хворих) скористалися звичними для себе ліками з домашньої аптечки і до лікарів не звертались. Що ж, наші люди зазвичай рятуються самі, як можуть.

До речі, за рекомендаціями багатьох астрологів, після явищ на місяці, не починають нові справи до середини календарного місяця. В даному випадку до 15 лютого.

МИ ЗАПИТАЛИ У КОЗЯТИНЧАН

Що позитивного у вас сталося минулого тижня?

СВІТЛАНА (25), ТИМЧАСОВО НЕ ПРАЦЮЄ:

— Я вийшла заміж!

РОМАН (26), ТИМЧАСОВО НЕ ПРАЦЮЄ:

— Я зустрів людину на все життя.

БОРИС ОЛЕКСАНДРОВИЧ (28), ЕЛЕКТРОМОНТЕР :

— Пройшов комісію, буду працювати. Отримати роботу — це найбільший позитив.

ЛЕОНІД ТОПОЛЮК (50), ПРАЦЮЮЧИЙ ТА ОНУК ДАНИЛКО:

— Онукові 16 лютого виповниться 1 рік! Для мене це — така подія!

АНАСТАСІЯ (20), ЯРОСЛАВ (20):

— У нас не просто позитив, а велике щастя! У нас народилася дитина.

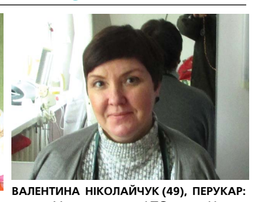

ВАЛЕНТИНА НІКОЛАЙЧУК (49), ПЕРУКАР:

— У мене син АТОвець. Нещодавно у нього був день народження. Бачити його живим і здоровим — найбільше свято.

ПРИГАДАЙТЕ ІСТОРІЮ ВАШОГО КОХАННЯ

Газета "RIA-Козятин" вже з перших днів нового 2018 року оголосила конкурс до Дня закоханих Пропонувалося написати невеличку розповідь про своє кохання.Найцікавіші історії публікуємо в цьому номері газети "RIA-Козятин".

15 РОКІВ, ЯК РАЗОМ: САША+КАТЯ

Коли вони познайомились, Саші було 20 років, Катюші —18. Це було дитинство, ніжність і кохання.

Через рік молоді одружились. Рівно 15 років тому, 14 лютого 2003 року. У ресторані "Білий Скорпіон" відбулося весілля великої любові, ніжності і поваги. Була дуже гарна і тепла погода — пахло весною, а сніг падав спокійний, лапатий і чомусь дуже приємний. Друзі, батьки та гості були зачаровані закоханими...

Молодята закінчили свої інститути, працювали на достойних посадах. І сьогодні 14-го вони мають святкувати 15-річчя своєї сім'ї.

Народились дітки. Дарія їй зараз 13 років. Максиму — 5 рочків. Вони прекрасні. Дітки зростають в тій же любові, вони бачать ці теплі і ніжні стосунки. До цього часу Саша тримає Катю за руку, коли гуляють, сидять біля телевізора: рука в руці. Це так зворушливо.

На даний момент ця сім'я знаходиться за кордоном. Ми, батьки, впевнені, що в цей день, святкуючи 15-річчя любові, поваги, ніжності і відданості одне одному, буде як завжди шампанське, торт і пелюстки троянд по всій оселі.

Дай Бог всім молодим таких взаємин, як у наших дітей. Любіть одне одного, бережіть одне одного, шануйте одне одного.

Ми, батьки, щасливі, бо наші діти щасливі. Любові усім!

З повагою, батьки Колісники Володимир Вікторович і Людмила Іванівна, Голуб Євген Іванович та Ольга Володимирівна

ІСТОРІЯ КОХАННЯ ЮНОСТІ

ІВАН СМОЛИЧ, ЛІКАР, ВЕТЕРАН ПРАЦІ

У 1954 році я навчався в 9 класі Потіївської середньої школи Житомирської області. У мене була велика щаслива радість. Батько (працював бригадиром колгоспу) отримав грошову нагороду за високий вирощений урожай льону і картоплі. Дав мені гроші на купівлю велосипеда, про який дуже мріяв. Я поїхав у Житомир, купив велосипед за 55 рублів. Накачав колеса і без зупинки проїхав більше 60 км з Житомира до свого рідного села Дубовик.

Мама видоїла увечері корову і пригостила мене парним молоком вприкуску з домашнім печеним житнім хлібом. Це було дуже смачно! Після такої вечері захотілось прилягти і відпочити. А в голові була думка піти на танці з дівчиною Галиною, з якою я зустрічався і товаришував. (Танцювати нас навчала вчителька Зіна Іванівна — вмілий організатор, професіонал, людина від Бога).

Ліг відпочити і заснув. Розбудив мене спів півнів, уже світало. Мобільного зв'язку не було, а на зустріч з Галиною тягла якась невідома сила. То була сила — проліски першого кохання. Я ледве дочекався вечора. Зустрів Галину веселу з усмішкою, привітався, розповів про свої пригоди. У ритмі танцю домовились з Галиною наступного дня велосипедом поїхати до райцентру Потіївка по цукерки-"подарунки".

Велосипед м'яко котився степовою дорогою, швидко пробігали телефонні стовпи, пагорби, кущі, лавочки для відпочиваючих подорожніх.

Я, звичайно, натискав на педалі, вп'явшись руками в кермо, пильно стежив за шляхом. Між моїми руками на обгорнутій піджаком велорамі сиділа Галина.

Зустрічний вітер перебирав волосся на її голові, відкидав пасма, вони лоскотали мої щоки, підборіддя. Мені приємно було відчувати Галинину близькість. Здавалося, вона ще ніколи не була така рідна, близька, як зараз. І Галина, і простір викликали в мене ще незнану хвилю радості. Радість полонила все моє єство й думки. Хотілося ще швидше мчати назустріч вітру, заспівати пісню, сказати Галині щось хороше-приємне, почути від неї ласкаве слово.

Із силою я натискав на педалі, велосипед аж підстрибував на стежці, від чого дівчина пригорнулася до моїх грудей.

— Уб'єш! — закричала Галина.

Я думав: "Ні, я не випущу керма! Я пильнуватиму Галину, як своє око! Пильнуватиму свою радість!" Нахилився до дівочої голови, ледве-ледве торкнувся гарячими вустами таких милих русявих кіс.

Може, мені здалося, що Галина, у відповідь, на одну мить притислася до моїх грудей...

Не хотілось, щоб був кінець цієї подорожі! Їхати б і їхати сотні, тисячі кілометрів, мчати назустріч життю, сонцю, зеленому степу! В'їхали в село Потіївку. Зустрічні сторонились, даючи путь велосипедові. Я добре знав дорогу, не запитуючи, повернув до продмагазину. Там купили цукерок.

Це були перші проліски нашого кохання. Таке не забувається.

ДОЛЯ УСЕ ВЛАШТОВУЄ НА СВІЙ РОЗСУД

ОЛЕКСІЙ РОМАНЮК

Один шансоньє порівняв кохання із красивою, але впертою і дуже злою жінкою, вочевидь натякаючи на те, що цю "мадам" не перепреш. Вона все робить так, як їй заманеться і влаштовує долі людей на свій розсуд. Мені пригадався випадок, який стався з моїм знайомим.

ЗАПРОПОНУВАВ СТАТИ ДРУЖИНОЮ. Років з тридцять тому, у часи Радянського Союзу була така непогана практика: спеціалістів різного профілю посилали на курси підвищення кваліфікації. Збирали працівників якоїсь галузі з різних районів у певному центрі і проводили навчання.

Отак командирували Віктора (ім'я змінене) і він виїхав у Тульчин. Знайшов готель, став реєструватися.

Слідом увійшла молода жінка, відкрила сумочку, щоб дістати документи. Чоловік відійшов, а вона продовжувала копирсатися, і врешті з розчаруванням промовила: "От роззява! Забула паспорт, доведеться вертатися додому в Жмеринку, а це шлях немалий". Адміністраторка лише розвела руками: мовляв, такі правила. Дівчина вже розвернулася йти, вся на емоціях, але Віктор раптом запропонував: "Запишіть дівчину на мій паспорт, як дружину". Ольга, лише трохи повагавшись, погодилась — збереже і час, і гроші. Та й адміністрація не заперечувала.

КУРСИ ЗАКІНЧИЛИСЬ — І РОЗ'ЇХАЛИСЬ . Двотижневий термін минав,але стосунки між Віктором та його "дружиною" (Ольгою) залишались товариськими. Ніяких натяків на почуття не виникало. Оля більше уваги приділяла навчанню, бо ставилася до своєї професії серйозно та сумувала за маленькою донечкою, що залишилася вдома. Віктор був не з тих чоловіків, які чіпляються за першу-ліпшу спідницю. Курси закінчилися, з тим і розійшлися.

ВИПАДОК ПОВТОРИВСЯ З ТОЧНІСТЮ ДО НАВПАКИ. Років через три-чотири Віктора знову направили на підвищення. Цього разу довелося їхати до Ладижина. Їхав без особливого настрою, бо у черговий раз посварився зі своєю дівчиною. Конфлікти з Людмилою, яка ремствувала і вимагала невідомо чого, виникали все частіше, тому збирався абияк. Лише на місці виявилося, що він, "ворона", забув паспорт вдома. Спроби вмовити адміністратора записати його за направленням у відрядження були марними — той був непохитним. І тут, як з неба, пролунав голос: "Запишіть цього чоловіка на мій паспорт". Віктор обернувся — перед ним стояла Ольга, що теж приїхала на курси. Здавалося, можна було поставити крапку. Але стосунки, хоча й стали більш дружніми і теплими, не віщували майбутніх пристрастей.

ДОЛЯ ЗВЕЛА ЇХ ВТРЕТЄ. Минуло ще кілька років. Радянський Союз розвалився. Люди втрачали роботу, змінювались їх долі. Віктор зайнявся бізнесом, на той час непевною і "слизькою" справою. Доводилось мотатися по різних містах, зводити знайомства, серед яких були особистості зі складним минулим. Після однієї з таких зустрічей у Хмельницькому, прийшовши до тями, виявив у себе не тільки нестачу грошей, але й паспорта, до того ще й закордонного. Довго лаяв себе, обдзвонював друзів, разом шукали по місцях "бойової слави", але справа виявилася "лисою". Паспорт, як у ополонку стрибнув. Увечері зателефонував приятель та пробубонів: "Не кисни, накривай "поляну". Коли зібралися, Михайло, той що дзвонив, попросив не починати, бо зараз буде сюрприз. Дійсно — подзвонили у двері, Віктор пішов відкривати і його, наче блискавкою вдарило: на порозі стояла Ольга! Простягнула конверт, у якому виявився і паспорт, і гроші, та сказала дуже просто: "Тримай, роззява! Я це знайшла у таксі, в якому їхала на залізничний вокзал". Водій, що був приятелем Михайла, розповів їй, де підібрав компанію і кого куди розвозили. Але то вже було несуттєво. Вони стояли і дивилися в очі одне одному, бо не знали, про що потрібно в такий момент говорити.

Доля звела їх втретє. Тому й вирішили врешті прислухатися до її "сигналів". Зараз вони разом, мешкають у Жмеринці. То ж спробуйте посперечатися з тим, що кохання усе робить так, як йому заманеться, і влаштовує життя людей на свій розсуд.

ЧИНОВНИКИ ЗАПЕВНИЛИ, ЩО ДІТЕЙ ІЗ САДОВОГО ПІДВОЗЯТЬ

ГАЛИНА КАСЯНІВСЬКА

У редакцію газети "RIA-Козятин" звернулися мешканці села Садове. Вони повідомили, що школярів з їхнього села, які не хочуть вчитися в Махнівській школі, не підвозять до учбового закладу. У даному разі, це школа-інтернат-гімназія. Така ж сама ситуація була і на початку навчального року.

Начальник районного управління освіти Аліна Діденко прокоментувала газеті "RIA-Козятин" ситуацію.

— Є домовленість з Козятинською районною радою, що до кінця поточного року діти із села Садове будуть підвозитись до школи-інтернату. З наступного року ми повідомимо батьків учнів, що така співпраця буде припинена, у зв'язку з тим, що село Садове відноситься до Махнівської територіальної громади. Перевізник однієї територіальної громади не може перевозити дітей на навчання в іншу територіальну громаду. Якщо батьки хочуть, щоб їхні діти навчалися за межами своєї територіальної громади, вони повинні будуть подбати про доставку дітей до школи самі.

Директор школи-інтернат-гімназії Зіновій Москалевський каже, що на даному етапі діти підвозяться, вони в школі. Є домовленість з районним відділом освіти, з районною радою, про те, що діти будуть підвозитися й надалі. Ведеться робота з фінансування палива для транспорту.

— Село Садове дійсно відноситься до іншої територіальної громади, - каже пан Москалевський. — Та діти навчаються в нашій школі.

Що буде в році наступному — до нього треба дожити, а зараз ми спільно з батьками робимо все можливе, щоб діти навчалися в тій школі, в якій хочуть навчатися. Стосовно автобуса третього маршруту, то для підвозу дітей, із зміною графіків курсування, ситуація погіршилась як в ранкові часи, так і після 14 години. Хто не мав змоги виїхати до 14-ої, тому доводиться чекати до 15.30.

Діти страждають, але до цього нікому немає діла.

Мрія багатьох учнів школи-інтернат-гімназії

Що робити, щоб не стати жертвами телефонних шахраїв

Широкого розповсюдження серед місцевих жителів набули злочини, пов'язані з заволодінням коштами громадян шляхом обману телефоном. Аналіз свідчить, що категорія осіб, яка спілкується з майбутніми потерпілими — особи раніше судимі за аналогічні злочини. У ході проведених оперативно-розшукових заходів стало відомо, що більшу частину злочинів шляхом обману по телефону вчиняються ув'язненими особами у місцях позбавлення волі, які відбувають покарання за різні види злочинів по всій території України.

Особливістю даної категорії злочинів є те, що зловмисник, який телефонував потерпілій особі, на час скоєння злочину знаходився у іншому куточку держави, і після отримання коштів зв'язок з ним втрачається. Інформацію про майбутні жертви злочинці отримують в мережі Інтернет, відслідковуючи щоденно номери телефонів громадян, їхні повідомлення про втрати документів, речей чи місця їх втрати.

СХЕМИ ШАХРАЙСТВА НА САЙТАХ ПРОДАЖУ;. Усі ми, ну або майже всі,хоч раз у житті купували щось через Інтернет. Багато хто з нас покупки здійснюють на дошках оголошень «з рук в руки».

Ми вирішили зібрати в одну статтю види шахрайства, які практикують мисливці за вашим гаманцем. Тому, інформація не буде зайвою практично для будь-якого користувача мережі Інтернет. Адже попереджений - значить озброєний, чи не так? Читайте, щоб не попастися на гачок ошуканців!

ШАХРАЇ-ПОКУПЦІ І БАНКОМАТИ. Інформація про спосіб обману за допомогою банкоматів. Хочемо попередити вас, щоб ви не попалися на виверти шахраїв!

Метод досить простий, а головне завдання шахрая - виманити жертву до банкомату. Ось як це відбувається:

1. Шахрай телефонує за вказаним в оголошенні номером телефону, представляючись потенціальним покупцем. При цьому він мало цікавиться або зовсім не цікавиться самим товаром, а відразу заявляє про бажання зробити покупку. Дуже часто шахрай видає себе за представника фірми - наприклад, салону з прокату весільних суконь чи магазину товарів для дітей.

2. Далі «покупець» просить продавця надати дані карти для оплати за товар, часто уточнюючи вид картки, а також залишок на рахунку. Це обов'язково має вас насторожити: подумайте самі, навіщо покупцеві знати, скільки грошей на вашій карті, якщо платити будете не ви, а він?

3. Потім шахрай повідомляє, що перерахує гроші, але для їх отримання потрібно підійти до банкомату та виконати дії, що він скаже. Коли продавець підходить до банкомату і вставляє карту, шахрай диктує номер своєї карти під виглядом номера грошового переказу і просить ввести суму, яка нібито повинна надійти на рахунок продавця. Після підтвердження транзакції гроші опиняються на рахунку шахрая.

Як правило, спілкування з такими горе-покупцями відбувається в поспіху, вони кваплять продавців, просять їх швидше бігти до банкомату і натискати на потрібні кнопки, інакше «гроші не пройдуть», використовують інші методи психологічного тиску.

Ні в якому разі не повідомляйте нікому будь-які дані, крім номера картки та ПІБ.

Крім того, ніколи служба безпеки банку або будь-якої іншої компанії не буде вам передзвонювати, щоб уточнити додаткові дані по картці. Так чинять тільки шахраї.

Якщо вам прийшла SMS з кодом, який просить назвати покупець, щоб його платіж пройшов, то знайте, ви маєте справу з шахраєм. Це обманщик, знаючи номер вашої картки, додаткові дані та номер телефону, намагається провести послугу «Екстрені гроші».

ОПЕРАЦІЇ З БАНКІВСЬКИМИ КАРТКАМИ В ІНТЕРНЕТІ. Жодного чіпа чи пін-коду для Інтернет-платежу з карти не потрібно. Достатньо знати номер картки, термін її дії та три цифри на зворотній стороні картки справа від поля підпису. Ця інформація є суворо конфіденційною. Під жодним приводом ця інформація не може бути розголошена третім особам. Але виманити ці реквізити значно простіше.

Часто зловмисники знаходять своїх жертв, коли останні хочуть продати свій товар на інтернет-аукціонах або на дошках оголошень. Ознака таких шахраїв — вони не хочуть зустрічатися, не торгуються. Вони пропонують, щоб ви надіслали товар службою доставки, а вони проведуть оплату на картку.

Відповідно, коли шахрай просить у вас номер картки, після цього вам буде дзвонити людина, яка представиться працівником служби безпеки банку, до прикладу, але виглядатиме дуже впевнено. Вони говорять приблизно таке: «На вашу картку пройшов переказ коштів, але ми не можемо його зарахувати, бо нам потрібні додаткові дані». І вони починають випитувати персональні та конфіденційні дані. Як тільки інформацію отримали — грошей на вашій картці ви вже не знайдете.

ДЛЯ ТОГО, ЩОБ ВИ НЕ СТАЛИ ЖЕРТВОЮ ТЕЛЕФОННИХ ШАХРАЇВ, ЗАПАМ'ЯТАЙТЕ КІЛЬКА ПОРАД. Перше правило - ніколи не передавати дані по своїй картці третім особам,ким би вони не представлялися. Секретними є PIN-код картки, секретні коди, дані паспорта і прописки, а також паролі, які приходять на ваш мобільний телефон. Передаючи ці дані, ви ризикуєте тим, що передасте чужій людині і доступ до своїх карткових рахунках!

Друге правило - не відправляйте SMS-запити зі своїх мобільних телефонів, у призначенні яких ви не впевнені на 100%. Особливо це стосується SMS на короткі номери.

Тому, якщо до вас телефонують невідомі та вимагають гроші або ж, навпаки, ошелешують інформацією про виграш значної суми, в жодному разі не впадайте в паніку й не поспішайте виконувати умови ймовірних аферистів. Будь-яку інформацію потрібно перевіряти, тоді є шанс не стати жертвою сучасних «Остапів Бендерів». Якщо ж виникають сумніви — треба негайно повідомляти на 102.

Якщо ви стали жертвою шахраїв, звертайтесь в Козятинське відділення поліції, що знаходиться за адресою м. Козятин, вул. Героїв Майдану, 30 або телефонувати 2-03-30 чи 102.

Кримінальна хроніка

Жахлива аварія, шахраї, крадіжки, насильство в сім'ї

30 СІЧНЯ. Уночі в Козятині зламали дверний замок в нежилому будинку, викрали металобрухт та господарські речі.

У с. Козятин також вночі з гаража приватного домоволодіння поцупили бензопилу та овочі.

31 СІЧНЯ. На вул. 8-ма Гвардійська під час проведення поверхневого огляду 32-річного жителя м. Козятин поліцейські виявили коноплю. За даним фактом розпочато кримінальне провадження за ознаками злочину, передбаченого ст. 309 (Незаконне зберігання наркотичних засобів).

У с. Козятин невідомі побили вікно в будинку, залишили сліди підпалу.

У смт. Глухівці сварилися дві сусідки.

Також у Глухівцях чоловіка обдурив шахрай, представившись працівником банку. Шляхом обману він дізнався номер його банківської картки та пароль до неї. Після розмови потерпілий отримав смс з банку про зняття з його рахунку грошових коштів.

У Михайлині сварилися чоловік з жінкою.

У Козятині вкрали велосипед, який був залишений без нагляду біля магазину.

1ЛЮТОГО. У сквері ім. братів Волдаєвих на ст. Козятин було виявлено труп 47-річної жительки Київської області, при собі мала біометричний паспорт. Після проведення експертизи було встановлено, що смерть настала внаслідок асфіксії - закриття дихальних шляхів блювотними масами.

2 ЛЮТОГО. У Сестринівці чоловік викликав поліцію до п'яної дружини.

3 ЛЮТОГО. Мешканець міста поскаржився на сина, що за місцем спільного проживання бешкетував.

Жительку с. Махнівки за місцем спільного проживання побив її чоловік.

У Махаринцях жінка заявила на чоловіка, який вчинив насильство в сім'ї відносно неї.

4 ЛЮТОГО. У Козятині на автомобіль впало дерево, яке росло при дорозі.

5 ЛЮТОГО. У Йосипівці виник конфлікт матері з донькою.

У Козятині обікрали нежилий будинок. Пошкодили вхідні двері і викрали металеву плиту, газовий балон, предмети посуду, старий одяг.

6 ЛЮТОГО. Жителька с. Вернигородок заявила на чоловіка, який за місцем спільного проживання вчинив відносно насильство в сім'ї.

У Козятині встановлювали особу п'яного чоловіка, який сидів при в'їзді на автостостанцію. Даного чоловіка в подальшому було доставлено до його місця проживання та передано родичам.

У Листопадівці двоє невідомих осіб під виглядом продажу хусток вчинили крадіжку грошових коштів з одного домовлодіння.

У Козятині до поліції звернувся чоловік, який виявив, що після спільного застілля з невідомими особами за місцем свого проживання 30 січня, викрадені речі. Вжитими заходами поліцейськими Козятинськтого ВП було встановлено, що у вчиненні крадіжки обгрунтовано підозрюється 20 річний житель Ружинського району.

Біля с. Мшанець сталася ДТП. По прибутті на місце події було встановлено, що водій автомобіля Ауді житель м. Вінниця, рухаючись по крайній правій смузі автодорогою Вінниця-Житомир в напрямку м. Житомир, поблизу с. Мшанець здійснив наїзд на пішохода. Ним виявився 21-річний житель с. Черепашинці Калинівського району, який здійснив раптовий вихід на проїжу частину.

Від отриманих тілесних ушкоджень потерпілий помер в кареті швидкої допомоги.

Вітаємо з ювілеєм
БОРОВСЬКУ
ХРИСТИНУ ІВАНІВНУ
яка 6 лютого відзначила свій 80-ти річний рік народження!

Роки не залишили нашу матусю, бабусю, прабабусю - вона залишається такою ж оптимістичною, творчою, як і колись, коли працювала у Козятинській дитячій музичній школі. Біжать роки мов коні вороні, без дозволу, без штампів та печалі: пройшла дитинство, юність, сніг зима вже сіє - стаємо на літа, щодень бо все багаті.Хай це багатство множиться на славу, несе здоров'я, радощі, надію - такі, як Ви, прославили державу: є учні, діти, внуки золоті.
Цей ювілей не фініш для життя - попереду бурлить велика таїна!

З любов'ю діти, онуки, правнуки, вся родина.

11 лютого Вітаємо із Золотим весіллям
Гуцол Леоніда Дем'яновича
та Гуцол Галину Григорівну

Сьогодні у нас в хаті радісне свято –
Золоте весілля у мами і тата.
Ми дружно зібралися Вас привітати
Здоров'я і щастя обом побажати.
Спасибі рідненькі, за щирість сердечну,
За руки робочі, недоспані ночі.
Хай Ангел хранитель Вас оберігає
Господь многая благая літ посилає.

З любов'ю та повагою: діти, онуки і правнуки.

ВІТАЄМО
МЕЛЬНИКА ВАСИЛЯ АНДРІЙОВИЧА
10 ЛЮТОГО 2018 р.

З днем народження тебе, наш тато!
У житті, як приклад ти для нас,
Знаєш і умієш ти багато,
В праці кожну мить ти, кожен час,
Все, за що візьмешся, воскресає
У твоїх натруджених руках
Очі тепло так твої сіяють
І бринить усмішка на устах.

Донька Наталія, зять Богдан, онуки Максим, Дмитрик, Ромчик.

11 лютого Вітаємо з 18-річчям
Шавлюка
Максима Ярославовича

Добре, що доля дала мені сина,
Ти дуже гарна та чуйна людина,
Радість моя, джерело доброти,
Я дуже рада, що є в мене ти.
Любий, хай щастя в твій дім завітає,
Поруч живе, від турбот захищає,
Хай неодмінно тобі все вдається,
Віра й любов твоє радують серце!

З любовю: тато, мама, бабушка Юля, сестрички Вікуся і Софійка.

11 лютого чарівниця – зима піднесла гарний дарунок -Прекрасне 45-річчя.Дорогому синові,найріднішому брату, хорошому дідькові і дідусеві
Сергію Борисовичу Шаталюку

Хай щастя та мир зігрівають оселю
І грає здоров'я, як добре вино.
Будь завжди щасливий і веселий
Життя бережи, бо єдине воно.
Нехай тобі завжди всміхається доля
Несуть тільки радість з собою роки.
Хай щастя й здоров'я не зрадять ніколи,
Збудуться мрії, бажання, думки.
Щоб проліском ніжним життя твоє квітло,
Весною буяла душі доброта
Любові, добра тобі, чистого неба
Поваги, пошани й людського тепла.

З любов'ю: мама Аня, сестра Оля та її сім'я, сестра Зоя та її сім'я.

11 лютого Вітаємо з Ювілеєм кохану дружину, дорогу матусю, найкращу у світі бабусю
С.БЛАЖІЇВКА
Загребельну
Ірину
Анатоліївну

Кажуть, що у 45, жінка знов цвіте, як сад.
Втім, як бачимо усі, Ви завжди, у всій красі!
Бо літам на перекір, збереглись до сих - пір.
Мамо, Ви зізнайтесь нам, як таке вдається Вам.
Тож ми, Вас рідненька, раді
Привітати у ці зимові морозні дні.
Бо Ви для нас найкраща дружина,
І бабуся й мати,і кращої нема на землі!
Ви всю свою ласку й тепло віддаєте онукові й дітям.
Хоч нелегко Вам часто було, та всіх Ви зуміли зігріти.
Щоб Ви ще правнуків дождали
і радісно весілля їм справляли,
Щоб доля для Вас усміхалось весь час,
Щоб довго здоров'я міцне іще мали – ми молимо Бога за Вас!

З любов'ю: дочка Іра, онук Віталік, син Вадім,чоловік Петя, мама, тьотя.

ПРОДАМ

- Кожух натуральний, новий р-р 52-54, 067-727-83-26
- Земельну ділянку в с. Сигнал, центр 25 сот. 098-300-63-28
- Сінкарню ССХ. с. Пиковець. 098-783-87-22
- Вівці 50-60 кг. 098-418-41-24
- Тільна телиця 4 міс. 073-226-93-27
- Автомобільні підйомники, електровинтові, грузопідйомність 3 тонни - 2 шт. 063-684-23-83, 096-559-83-23
- Здання под гаражі и другіе назначения из красного кирпича 480 кв.м. 063-684-23-83, 096-559-83-23
- Батареї чавунні нові виробництва СРСР 50 ребер. 063-684-23-83, 096-559-83-23
- Электропечь-гриль 37литр. 063-684-23-83, 096-559-83-23
- Радиостанция (для радиотаксы) Dragon SY 5430. 063-684-23-83, 096-559-83-23
- Стінка кімнатна, килими, швейна машинка ручна «Зінгер», тюль - гардини, дрова, кухня б/у, пилосос. 097-147-84-88
- Сервант, люстра, 3 дивана, коври, біо-туалет б/у для інвалида, крісла, пральна машинка б/у, недорого. 097-147-84-88
- Зем. діл-ка с.Журбинці, без будинку, 0,37 га., є вода, поруч ставок, ліс, газ. 097-971-15-31, 073-971-15-31
- Зем. діл-ка 12 сот. біля прокуратури. 097-210-49-69, 093-189-77-54
- Кіоски 2 шт., зі всім обладнанням та документами, м.Козятин вул.Матросова 126, та вул.Васьковського 60А. 093-457-18-48, 098-888-21-88
- Земельний участок 0.25 га в с.Козятин. 093-631-89-49
- Гараж під автобус р. 6 х 4.5 м. 093-631-89-49
- Магазин - кафе 337 кв.м., вода, ц/каналізація, високі потолки. 097-944-82-79
- Бройлер, іспанка, Редбро, Мастер Грей, суточний, підрощений, комбікорм. 067-173-31-50, 063-608-92-55
- Морських свинок, мясо нутрій. 097-446-20-46, 063-629-01-49
- Цілі горіхи недорого. 068-591-62-77
- Горіхи цілі. 063-143-61-18
- Буржуйку, наковальню, газові великі і малі балони. 063-143-61-18
- Газові балони великі і малі, та наковальню, тіски. 073-793-55-95
- Труби різного діам., газ. балони великі та малі, батареї опалення. 097-793-55-95
- Сукрольних кролиць, кролів різних порід: каліфорнійських, полтавське та європейське срібло, німецький строкач, білий велетень, радянська шиншила, фландер, віденський голубий, французький баран, сіро - завчя та інші. 097-793-55-95
- Кролі та кроленята різного віку та різних порід. 063-671-67-65
- Килим натуральний 2 х 3. 093-774-81-64, 067-442-17-71
- Курчата, бройлери, іспанка, редбро, майстер - грейн добові. 063-293-13-29, 098-974-57-77
- Бройлер добовий, іспанка, редбро, майстер грейн. 063-293-13-29, 098-974-57-77
- Кобила робоча 12 років. 067-147-49-62, 096-007-21-76 після 17:00
- Стіл дерев'яний, добротний б/у з лавками в каркасі, металева розпашка на колесах посадка - копання картоплі для коня. 067-462-89-96
- Телевізор SHARP 1 000 грн., DVD-500 грн. 067-646-72-63
- Крісло - качалка з лози, санки, лижі, стула, дит. комплект, рибацькі стільці, люлька з лози. 096-512-12-08, 093-510-45-63
- Орхідеї різних кольрів, та орхідеї що пахнуть. 093-091-22-38, 096-467-86-94
- Поросята малі, пшениця, ячмінь на послов. 067-429-73-29, 098-587-31-69
- Бензокоса, бензопила, бензоелектростанція, таганок, електроплита все нове, млин, електрозварка, автоген, Ява, компресор. 068-216-34-20
- Пилосос Самсунг 1600 оборотів 1 000 грн. 093-291-96-46 Ларіса
- Картопля велика, насіннова і дрібна, сорта: Санте, Беллароза і Славянка, с.Козятин. 063-886-13-39, 066-624-31-99
- Картопля дрібна 15 грн./відро. 096-846-87-64
- Зем. діл-ка під забудову 10 сот., р-н вул.Суворова. 067-129-82-31, 063-293-14-06
- Шуба норкова нова рр.48-50, колір чорний, терміново. 093-225-43-41
- Картопля велика, посадкова, дрібна, сіно. 096-295-27-64, 096-443-32-02
- Кролі молодняк та інші. 093-786-38-07
- До МТЗ-80 передок простий з колесами. 096-456-22-41
- Дитяча коляска Geoby, колір зелений, в хорошому стані. 063-178-74-18, 096-699-69-95
- Корова, кінь, с.Глузирки. 097-246-80-04, 097-169-44-41
- Різані дрова. 096-030-32-33
- Буряки. 097-318-91-22
- Жіночі манекени, стойки під одяг. 093-626-82-86
- Фус соняшниковий на корм, мука виший сорт. 097-703-80-96, 063-187-81-19
- Дрова з доставкою. 093-483-57-85
- Більярд - снукер. 096-078-57-11
- Поросята. 068-821-74-20
- Зем. діл-ки 0.18 сот. та 0.25 сот. під забудову. 093-925-93-81
- Сіно люцерн. 067-852-60-52, 073-109-51-79
- Кормові буряки. 096-608-05-91
- Насіння високоврожайних помідорів, високі красиві вазони, металевий гараж. 093-940=96-11, 068-334-66-72
- Дитяче ліжечко з матрацом, білого кольору у гарному стані, с.Гурівці. 067-892-37-11
- Меблі вітальня, кухня, прихожа, холодильник б/у, пральна машинка, стіл - тумба, компютерний стіл, диван, шафа. 067-457-08-87 з 18:00 до 20:00
- Буржуйка, врізана газ. плита, мойка н/ж з змішувачем, домашнє вино з винограда Ізабелла без консервантів. 098-225-48-32, 063-598-85-90
- Або обміняю на авто зем. діл-ку 32 сот., в с.Козятин вул.К.Маркса, приватн., всі комунікації поруч. 063-462-61-20
- 2 шафи з антресолями лаковані, різні двері деревяні з вітринним склом, лист осб 12 мм вологост. 063-462-61-20
- Радіо - телефон Panasonic, термо регулятор для котла, кімано, та захист на карате 5-8 років. 063-462-61-20
- Цуценят сибірської Хаскі недорого, хлопчики 4 міс., привиті, проглиствові. 097-483-42-09
- Вазон цикламен - дорослий 80 грн., дітки 50 грн, сіянці 25 грн., насіння 10 шт./20 грн., насіння кімнатних помідорів 10 шт./5 грн. 093-109-83-83, 097-556-89-47
- Меблі б/у: стінка кімнатна «Калина», спальний гарнітур (або все окремо), триляж, ліжко полуторне, стіл письмовий, диван, стільці. 063-359-40-27, 067-433-39-14
- Меблі б/у: 2 пінала, 2 тумби, крісло комп'ютерне, газовий балон великий, холодильний, самовар 3 шт. 063-359-40-27, 067-433-39-14
- Котел газ. Бар 2-х контурний, м'який куточок новий (Малютка), телевізор кольоровий, запчастини до ВАЗ 2106. 097-380-23-63
- Телевізор на кухню, планшет. 067-422-36-17
- Котел Німецький «Вайлант» б/у, робочий, в гарному стані. 068-519-07-18
- Резину б/у в асортименті. 093-767-69-07
- Поросята. 067-300-17-72, 093-592-01-96
- Кухня б/у, газ. плита б/у все робоче, дорожки нові овальні, дзеркало овальне, тюль, ламбрикен, манікени чол. (торс). 097-643-40-14
- Зерно пшениці, плити бетонні армівовані 20 х 60 х 2000 см., газ. котел 7-ка бездимоходний, картопля Біла роса насіньова. 096-727-43-90, 093-411-31-05
- Сервант, ковры, 3 дивана, мякий куточок, крісла, пральна машинка б/у, люстра, недорого. 097-147-84-88
- Стінка кімнатна, килими, швейна машинка ручна «Зінгер», тюль - гардини, дрова, кухня б/у, пилосос. 097-147-84-88
- Зем. діл-ка 25 сот. під забудову, вул.К.Маркса, є держ. акт. 097-691-24-53
- Телевізор «Райнфорд» в хорошому стані 1 000 грн. 068-148-02-27, 073-134-41-94
- Стіл полірований. 097-511-40-30
- Однокінна упряж шкіряна, комплект. 097-526-76-16
- Кормовий буряк м.Козятин. 067-796-13-43
- Монітори LG діаг.19» TFT, Samsung діаг. 18.5» TN + Film, вхід d-SUB. 093-327-46-2
- Тормозні колодки наклепані до авто Камаз б/у. 093-050-15-50
- Телевізор (СОКЦІУ) недорого в хорошому стані. 097-952-56-79
- Корова хороша з 5 телям. 096-074-88-72
- Зем. діл-ка 15 сот. приватиз., вул.Садова 64, терміново. 093-600-11-98
- Дрова різані і рубані. 093-821-41-55
- Швейна машинка «Чайка 2М» і «Орша», кавова-машина, принтер Epson. 097-763-97-86, 063-630-96-77
- Цуценят від мами такси та красивого маленького папи, цуценята можуть жити на вулиці. 063-298-51-17
- Корова і теліця в с.Сестринівка. 067-152-61-69
- Швейна машинка «Орша» ножна, оверлок промисловий 4-х нитка, недорого. 097-046-11-75, 063-502-68-94
- Нутрії тушки. 067-152-76-83, 063-694-20-04
- Холодильник Атлант 2-х камерний, проектор, швейна машинка з тумбочкою, тюнер 200 грн., вазон Алоє, соковижималка на стакан 500 грн. 063-234-29-75
- Контейнер - ролет на ринку «Хлібодар» терміново. 098-879-58-37, 093-587-13-81
- Телиця тільна на корову, тільна 6 міс. - 18 000 грн. 096-772-01-94
- Круг н/ж із листової сталі Д114/Д33 товщ. 14 мм., Д192/Д33 х 18.5 мм, Д260/д38 х 21 мм., Д280/Д33 х 11 мм., ручна дрель 2-х скоросна, запобіжники ПРС-10 (380 Вольт), круг стальний після мех.обробки Д28.5 х 550 мм. 096-453-34-86, 2-51-56
- Книга про історію с.Журбинці, рубанок металевий ручний, труба н/ж Д33 х 250 мм., н/ж Д38 х 735 мм. 096-453-34-86, 2-51-56
- Рубанок ручний СРСР довж. 65 см., цапон лак колір зелений 16 грн., тобіно - прут Д4, готові резинові пальчики до муфт

Терміново потрібен

МЕХАНІК
(вантажний автотранспорт)
ЗП 20 000 грн + бонуси

Досвід роботи від 2 р, відповідна освіта.
Посвідчення кат. В, СЕ, можливі відрядження

Г/р - 5-ти денка, 1 субота в місяць чергова
Офіційне працевлаштування.
Робота в м. Вишневе, Київської області, у надається гуртожиток, безкоштовно.

(097) 151-43-67

416938

ТАКСІ **ФОРТУНА**
2-10-00
(067) 583-12-66
(097) 931-81-58
(063) 370-32-42

Запрошуємо на роботу - ДИСПЕТЧЕРА
063-293-20-08

ЛЕГАЛЬНЕ ПРАЦЕВЛАШТУВАННЯ В ЧЕХІЇ

Робота для чоловіків та жінок

Безкоштовна консультація • Оформлення віз • Доставка

(067) 369-82-33

416958

415955

МАСАЖ

-Загальний -Релакс
-Оздоровчий -Медовий
-Антицелюлітний
-Спортивний

Подарункові сертифікати

097-756-75-77, 063-503-91-85

РАБОТА ДЛЯ ЖЕНЩИН
КЛИНИКА ПРИГЛАШАЕТ ЖЕНЩИН 18-39 лет
принять участие в программах:
суррогатного материнства
ВОЗНАГРАЖДЕНИЕ **540000** грн
донации яйцеклеток
ВОЗНАГРАЖДЕНИЕ **20000-25000** грн

Мы гарантируем бесплатные медицинские обследования, компенсируем расходы на проезд.
+38 (095) 423-16-69
+38 (097) 139-84-86
лицензия МОЗ Украины Серия АВ №554391

САМОЛІКУВАННЯ МОЖЕ БУТИ ШКІДЛИВИМ ДЛЯ ВАШОГО ЗДОРОВ'Я

415973

ТОВ "Козятинська швейна фабрика"

-швачок
-робітники на ручні операції

ЗАПРОШУЄ НА РОБОТУ

офіційне працевлаштування
заробітна плата від 5-ти тисяч,
повний соц. пакет, оплата проїзду

вул. Матросова,80 тел. 2-38-11,063-650-25-20,067-548-81-03

416145

4160 36

РОБОТА
КОМПАНІЯ З ВИРОБНИЦТВА БОРОШНА
ЗАПРОШУЄ
бажаючих отримати професію
ОПЕРАТОРА БОРОШНОМЕЛЬНОГО ВИРОБНИЦТВА, ВИБІЙЩИКА БОРОШНА І РОЗВАНТАЖЕННЯ ЗЕРНА.

Робота в змінах (12 годин роботи, 36 годин відпочинку) або робота вахтовим методом (місяць відпрацював, місяць відпочинку). Для працюючих вахтовим методом надається гуртожиток. Гуртожиток без оплати, їжа за свій рахунок.

ПОТРІБЕН ОПЕРАЦІОНІСТ ПО РОБОТІ З ПЕРВИННИМИ ДОКУМЕНТАМИ В СИСТЕМІ 1С.ТАКОЖ ПОТРІБНІ ВОДІЇ ДЛЯ ПЕРЕВЕЗЕННЯ ЗЕРНА НА КАМАЗ.

Є варіант взяти Камаз в оренду з викупом.Оплата праці відповідно до фаху від 6000 до 11000. Працюючи вахтовим методом можна заробляти більше.

Місце роботи: залізнична станція "Бобрик" за маршрутом електрички Київ-Ніжин. Виробництво знаходиться біля ж/д станції

067-236-44-65 Валентин Віталійович,067-508-91-89 Віктор Петрович

ПУЗАТА ХАТА
РОБОТА в м. Боярка Київської обл.

Запрошуємо на роботу:

✓Різальника м'ясопродуктів
✓Готувача фаршу ✓Кондитера
✓Майстра (бригадира) м'ясного цеха
✓Виробників харчових напівфабрикатів
✓Обвалювальників птиці/риби
✓Кухарів ✓Електромеханіка
✓Помічника комірника
✓Вантажників
✓Мийниць/прибиральниць

Умови праці:
Графік роботи: 7/7 (8:00-20:00)
Харчування, спецодяг
Допомагаємо з житлом

(067) 434 36 98 • (067) 434 36 83

415699

417589

БУДІВЕЛЬНА КОМПАНІЯ ПРОПОНУЄ РОБОТУ ДЛЯ:

- Інженерів з організації будівництва
- Інженерів з проектно-кошторисної роботи
- Виконробів
- Арматурників
- Бетонярів
- Газозварників
- Електрозварників ручного зварювання
- Малярів

УМОВИ ВЛАШТУВАННЯ

- Офіційне працевлаштування
- Стабільна з/п
- З/п від 40грн/год
- Надання житла
- Можливість роботи вахтою
- Забезпечення спецодягом
- Стабільна довгострокова робота

ДМИТРО (063) 506 77 00 (044) 503 22 12

на **ПОСТІЙНУ РОБОТУ** на виробництво потрібні:

- **Шліфувальники виробів**
- **Формувальники склопластикових виробів**
- **Оператор дільниці заливки**
- **Маляр (краскопульт)**

Робота в Київській області, надається житло, повний соц.пакет

093-699-21-41, 096-397-90-67

417483

ТОВ "Подільский край"

Запрошується на роботу:

- Вантажника

м. Козятин, вул. Довженка, 20-А

(04342) 2-30-44

417983

Кадрове агенство "BORK Лайф"

РОБОТА В ПОЛЬЩІ без передоплати

НАДАЄ:
-офіційне працевлаштування
-сприяння в оформленні робочих віз
-великий вибір вакансій.

Ми надаємо гарантії: це можливо з WOR LIFE!
067-474-64-67 Анастасія worklife.com.ua
ліцензія МСПУ №1074 від 26.06.2016 р.

418047

РЕМОНТ, ПОСЛУГИ

Виконуємо внутрішні роботи (штукатурка, шпаклівка, будівельні роботи і.т.д…) роботи по електриці, заміна розеток, вимикачів 093-20-51-266

Зроблю якісно: шпаклівку стін, потолків, шкукатурка, стяжка, откоси, покраска. Відповідальність, порядність - гарантую. 067-889-16-25

РОБОТА

Нові можливості для жителів Козятина. Вакансії: Помічник головного бухгалтера; Водій ЗІЛ - 130; Помічник кухаря; Кулінар - кондитер. Ми гарантуємо: Офіційне працевлаштування. Середня заробітна плата 5500 - 6500 грн (з податками). 8 - годинний робочий день. - Компенсація харчування. 067-430-02-80

Робочі на збір склопакетів. Можливо без досвіду роботи (навчаємо). З/п 10000 грн. Офіційне працевлаштування. Надаємо житло. Робота в м. Київ. 066-636-26-55, 093-497-58-08

Охоронники міцної статури потрібні в охоронну компанію Доберман. Вахта. Житло + форма надається. Об'єкти в м. Київ. Вчасна виплата з/п + аванс. Оплата від 350 грн/доба. 099-513-14-22

Прибиральники (чоловіки та жінки) потрібні в торгові центри в м. Київ. Робота позмінна. Допомога з житлом і оплата проїзду до м. Київ. З/п 5000-8000 грн. 067-526-84-35, 066-061-15-20, 073-030-74-24

Агроном для роботи продавцем-консультантом у садовому центрі недалеко від Києва, з/п - від 9000 грн, надаємо житло. 0503306480, 0676564002

ТОВ "Козятинмлин" запрошує на роботу апаратника борошномельного виробництва та різнеробочих. Оплата висока. 097-364-46-50

Офіційна робота в Чехії, Литві, Польщі, Фінляндії. Без знання мови та досвіду роботи. Житло надається роботодавець. Великий вибір вакансій!м.Житомир,пл.Путятинський 2,"Бізнес центр". Л.МСПУ №637 від 09.06.2016

На склад-магазин "Процент" на постійну роботу запрошується офіс-менеджер та менеджер по роботі з постачальниками. Оплата праці достойна кандидата. 063-366-49-50.

На роботу у ветеринарну аптеку запрошується продавець 063-554-18-81

Електрики 3-4 групи доступа в компанію ТОВ АЛМА ФАСІЛІТІ ГРУП. Робота в м. Чорнобиль. Вахта 15/15. Своєчасна з/п (10000-12000 грн за вахту). Проживання та харчування оплачує компанія. Офіційне оформлення. 099-345-49-04

Робота в Польше, Чехии. Все затраты на оформление и проезд за наш счет. Очень большой выбор вакансий.т. 093-755-05-95 , 067-755-05-95, 066-755-05-95

Бош Авто Сервіс "Колесо" запрошує на роботу: автослюсаря, автомийника, шиномонтажника. 067-920-67-94 м.Козятин вул.Довженка 22-Д

На Хлебоприемный пункт г.Казатин ул.Довженко 12, требуется главный инженер. Требования - желание работать и развиваться. Зарплата - договорная. Связь по телефону. 097-342-10-82

Група компаній "Ястреб" запрошує на роботу ч/ж на посаду охоронника вахтовий метод, 15, 30 діб, заробітна плата від 180 - 250 грн./доба + компенсація за харчування, м.Козятин вул. П.Орлика 16 оф. 6 поверх 3. 067-743-34-06, 073-003-81-29, 0432-520822, 066-151-19-12

На роботу запрошується технік. Вільний графік роботи, часткова зайнятість, вік 30-50 років. 093-782-98-79

В продовольчий магазин на постійну роботу потрібен продавець. 067-609-10-49, 093-925-92-67

На роботу потрібні працівники. Звертатись в магазин "Електромайстер". 2-46-83, 5-21-16

В Armato Pizza на постійну роботу потрібні: кухарі (хлопець та дівчина), графік 2 через 2 дні. 063-157-59-96

На постійну роботу в м.Козятин потрібен охоронник. Чоловік до 40 років без шкідливих звичок, З/п 3 500 грн., графік доба/дві. 063-299-33-35

1. Нерухомість: продам або обміняю

1.2. Двокімнатні квартири

Кількість кімнат: 2/-, Ватутіна, поверх: 2/2/-, площа: 56/-/-. Ціна: 902579, тел.: (098) 351-63-95

6. Будівельні матеріали

6.3. Ремонтно-будівельні послуги

Натяжні стелі від виробника. stelivsim.com.ua Тел.:(096)620-45-41, (068)003-25-53

8. Автомобілі

8.8. Автозапчастини авто-ремонтні послуги

Авто на газ. Встановлення всіх поколінь, документація, а також є б/в. "Профі Газ" Тел.:(067)268-80-35, (093)297-27-97

9. Робота

9.1. Пропоную

100% легальне працевл. в Чехії для чол.та жін. Безкошт. консультації. Оформл.віз Тел.:(067)369-82-33, (063)218-02-33

Потрібен охоронець. З/п 7400. Вахтовий метод. Проїзд, прожив. оплачується. Умань Тел.:(095) 341-19-02

Робота в охороні для молодих людей. Вахта 14/14, 20/10, проїзд, житло безкошт. Тел.:(096) 183-52-60

Робота для жінок.Сурог.матер. 570тис.грн.Донор.яйцеклит. 125тис.грн.Л.АВ №554391 Тел.:(067)112-87-02, (063)689-81-00

11. Продукти харчування, тютюн, алкоголь, с/г продукцію

11.1. Продам

Горохова крупа та відходи. Ціна: дог., тел.:(097) 250-34-99

Горохову крупу та відходи. Ціна: дог., тел.:(067) 775-66-29

11.2. Куплю

Гречиху, кукур.,горох від 500 кг. Ціна: дог., тел.:(067) 775-66-29

Гречиху, кукурудзу, горох. Ціна: дог., тел.:(097) 250-34-99

12. Обладнання, тара та упаковка

12.2. Куплю

Холодил. та технологіч обладнання. Ціна: дог., тел.:(096) 655-26-55

18. Юридичні, страхові та фінансові послуги, фондова біржа

18.1. Пропоную

Послуги юриста, адвоката. Представлення інтересів у судах. Супроводження господарської діяльності. Тел.:(067)426-17-50, (093)426-17-50

Кредит до 100 000 грн. без справки и взносов. Также перекредитуем ваши кредиты до 200 000 грн. 073-255-10-10 ,066-255-10-10

25. Загальні оголошення

25.3. Різне

Театр "Золотий Ключик" м.Київ-пропонує вистави: "Чарівне

Лісоматеріали:
Газоблоки, Будівельні блоки,
Дубові тирсоблоки для опалення будинків.
Брус, дошка 20, 25, 50 мм суха дошка,
вагонка, дошка для підлоги
блок - хаус, цемент, шифер.
Цегла сілікатна, червона
Криничні кільця 60-70-80-100
кришки

Будматеріали:
Руберойд,мінвата,гіпсокартон, клей(для плитки, газабетону), пінопласт,профіля,
ОСБ - плита, ДВП, профнастил
металочерепиця
МЕТАЛОПРОКАТ.
Вантажні перевезення до 9 т.
послуги МАНІПУЛЯТОРА (столова автопарку)

098-766-34-12

412201

магазин **"КАСКАД"**
СПУТНИКОВОЕ ТЕЛЕВИДЕНИЕ
УСТАНОВКА, ГАРАНТИЯ, СЕРВИС
прошивка тюнеров
БОЛЕЕ 100 ОТКРЫТЫХ ТЕЛЕКАНАЛОВ
ул.Ленина, 15а тел.: (097)993-29-42, (063)260-10-35, 093-529-60-98

417404

ВЕТЕРИНАРНА АПТЕКА
р-к "Хлібодар" з вул. К.Цеткін
Широкий вибір
- ветпрепаратів
- зоотоварів
- амуніції
- кормових добавок
- консультації лікаря
- інвентар для бджолярства

тел.: 098-039-45-26

417409

КАФЕ-БАР **«РУБІН»**
ВИЇЗНА КУХНЯ
-дні народження
-ювілеї
-корпоративи
-поминальні обіди
096-177-84-84 Аліна
067-756-91-82 Лена
093-029-99-23

417481

416555

ПРОДАМ:
ЖОМ, ПІСОК, КАМІНЬ, ЩЕБІНЬ, ВІДСІВ,
(096)736-67-87
(093) 40-40-380

АВТОЗАПЧАСТИНИ
До європейських, японських та корейських авто
В НАЯВНОСТІ ТА ПІД ЗАМОВЛЕННЯ
063-293-20-01, 098-027-72-44
МАГАЗИН «АВТОРАЙ»
вул. Леніна, 16 (біля маг. «Богемія»)
Купуємо Б/У акумулятори

417408

РЕЗИНА Б/У ИЗ ГЕРМАНИИ ШИНОМОНТАЖ НА МЕСТЕ
093-76-76-907

417402

РЕМОНТ ХОЛОДИЛЬНИКІВ
Якість гарантуємо!!!
вул.Мічуріна 12
096–469–95–16
063–427–34–20

413775

НАТЯЖНІ СТЕЛІ від виробника
Франція, Германія, Бельгія
* 12 років гарантії
* 120 кольорів
* термін виготовлення 3-4 дні
НЕ БАЖАЄТЕ ПЕРЕДПЛАЧУВАТИ ТЕЛЕФОНУЙТЕ
(097) 945-32-64; (063) 117-07-76

413984 417997

Козятинська РСТК ТСОУ (колишній ДОСААФ)
АВТОШКОЛА запрошує
майбутніх водіїв на навчання категорії В,С та перепідготовку
м.Козятин ,пров.Довженка, 6
2-07-64 ; 067-433-64-05 ; 073-428-25-75

417838

Техно Лідер
склад магазин
Вживана техніка з Німеччини та Голандії
0673912340
0683275338
м.Бердичів Європейська 18а,Короленко 39 о.
Доставка в м. Козятин безкоштовна

Вантажні перевезення
- жом
- чорнозем
- щебінь
- відсів
- пісок
- камінь
- дефікат
- підсипучий матеріал

До **13** т самоскид
098-775-07-92
093-138-42-37

417479

ВИКАЧКА СТІЧНИХ ВОД,ВИГРІБНИХ ЯМ ТА ТУАЛЕТІВ
ІЗ ДОВЖ. ДО 40 М.
098-654-78-79

417483

Дорого куплю металобрухт чорного та кольорового металу. Можливий самовивіз.097-904-20-43

Куплю чорний метал, мідь, алюміній, латунь - дорого, макулатуру та картон. 073-793-55-95

Здам в оренду приміщення 30 кв.м., центр "Абсолют", окремий вхід. 067-753-67-42

Здам в оренду приміщення II пов. площа 130 кв.м., маг."Абсолют" вул.Перемоги 41. 097-449-53-15

Здам в оренду приміщення та робочі місця з: перуки, манікюрний, педикюрні, нарощування вій, татуаж, центр міста ТОЦ "Україна", недорого і тепло. 097-796-70-05, 063-774-54-74

Продам 3-х км кв. вул Г. Майдану 15 7-й поверх без євро ремонту 093-370-60-46

Продам інвалідний візок б/у стан добрий, недорого, крісло - туалет нове. 097-527-03-20

Уроки Англійської по місту Козятин. з 1 по 6 класи: 093-591-87-16 Лідія

24.01.2018 р. в с.Козятин р-н Білої Казарми (9-ї школи), було загублено собаку породи Русько-європейської лайки (сука чорного окрасу з фрагментами білого на грудині та кінчиках лап). Прохання повернути за винагороду. 067-148-92-19

Шукаю доглядальницю для двох жінок: одна похилого віку в післяінсультному стані, друга потребує нагляду з боку прийому ліків. 063-259-77-85 Ольга

Продам дрова. 067-430-40-65
Продам вугілля зерната, горішки. 067-430-40-65

Продам шифер б/у. 067-430-40-65

34-86, 2-51-56
❑ Круг стальний Д30 х 1380 мм., поковка стал. Д190 х 82 мм., листова сталь 43.5 мм х 175 мм х 610 мм, круг ст. 3 Д 48 х 920 мм., контур заземлення, арматура А Д18 х 1480 + полоса 20 х 5 мм., труба Д 20 б/у усилена товщ. стенки. 096-453-34-86, 2-51-56
❑ Круг н/ж Д85 х 480 мм., нові гафрировані н/ж шланги Д15, 20 для підключення газ. котлів, труба н/ж Д.38 мм, метізи різні, 2 шт. металевих стовпчики квадратні 30 х 30 х 1540 мм. 096-453-34-86, 2-51-56
❑ Хлібопічка Зелмер 2 000 грн., дві подушки 70 х 70 з пір'я 200 грн. 2-15-10, 098-261-86-68
❑ Телиця тільна. 067-187-32-25
❑ Сіно, козочка 3 міс. від хорошої кози. 097-736-90-46
❑ 2 радіотелефони, манеж - ліжко, комп'ютер, «Maxi - Cozi» (дитяча корзина), колонки до ком'ютера «Sven» 2 х 18W, двигун до пральної машинки, люстри (різні) б/у, шифер б/у, гітара «Корт». 093-140-74-34
❑ Диван (розкладний) і два крісла (не розкладні), все в ідеальному стані, дешево. 097-317-54-77
❑ Зап.частини Форд - Сієра після розборки авто. 067-754-44-65
❑ Редуктор ГБО «PALAGAR (Польща) б/у, 1 рік експлуатації, 500 грн. 097-116-69-11, 063-694-97-00
❑ Зем. діл-ка 0.1931 га с.Козятин вул.К.Маркса 82-А, недорого. 068-245-85-75
❑ Участок приватиз. на вул.Південне Шосе 39. 097-207-88-44
❑ Буржуйка саморобна - 1 000 грн, клітки для кролів, газові балони, драбини дерев'яні та металеві, канстри 20 л., лавочки. 063-346-24-22, 067-137-87-38
❑ Пральна машинка ЕлектроЛюкс, верхня загрузка. 063-694-36-48
❑ Коноварка, нове лезо №9 коси, металеві скоби 300 мм х 10 мм., 40 л. емал. кастрюля, великий газ. балон, цегляний гараж в кооп. «Сокілець». 099-294-82-38
❑ Скат з диском, камера р.23-1-30 до комбайна, крила передні ГАЗ-24 Волга, фонарі задні ГАЗ-24 нові, пружини підвісні Волга ГАЗ-24. 067-300-27-77
❑ Стіл ком'ютерний угловий. 093-917-10-43, 093-917-10-42
❑ Газова плита 4-х камфорна Норд б/у, колір білий. 073-463-42-18
❑ Картопля середня. 093-917-10-43, 093-917-10-42
❑ Картопля велика «Слов'янка», с.Велике. 067-462-89-96
❑ Поросята м'ясної породи. 097-489-14-77-073-060-44-73
❑ Бугілля недорого. 093-256-27-13
❑ DVD - BBK-DV7215 плеєр, 2-В хода на мікрофон, підключення AUDIO OUT, Video, DIGITAL, ZCART . 093-327-46-23
❑ Мотор ВАЗ, акумулятор 91 ампер. 066-247-57-54 Толік
❑ Дрова. 067-430-40-65
❑ Бугілля зернята, горішки. 067-430-40-65
❑ Радіола, DVD, магнітофон «Маяк», фотоапарат Салют, костюм чол. чорний. 096-364-80-30
❑ Пасіка - інвентар, ящики для зберігання 2 шт., рамки - кормушки, рамочний віск, піря - пух 3 кг.. 096-364-80-30
❑ Посуд 20 л. мет. кастроля, відро емал.,сулія 20 л., праска мет. важка, розкладушка, соковижималка. 096-364-80-30
❑ Мотор 2М 2-х циліндровий карбюраторний. 068-008-82-38 Микола
❑ На інкубацію курячі яйця мясо - яєчної породи півень до 5.5, курка до 4.5 кг., молодих півнів на племя. 2-11-64, 097-170-90-05, 066-432-22-16
❑ Льошка 40 кг. м'ясної породи. 097-555-10-06, 068-216-70-39
❑ Картопля велика, насіньова, кормовий та столовий буряк. 068-174-03-79
❑ Корова чорно - ряба, з 6 телям, тільна 7 міс. 096-769-38-57, 097-417-87-97
❑ Добовик курчат: бройлер, Мастер Грей, іспанка, Редбро, комбікорм.096-186-40-45
❑ Будівельні панелі р. 1.20 х 6 м. - 4 шт., 2 000 грн./1 шт. 096-779-60-83
❑ Брама на гараж 2 х 2.5 м. - 3 000 грн. 096-779-60-83
❑ Гараж по вул.Подільська біля ПМК-9, 2-х поверховий з білої цегли 6 х 9 м., на 2 брами, є вода, світло, земля приватиз. 096-779-60-83
❑ Планетарка і хвостовий до тяжкого мотоцикла, швейна машинка ТІККА (Фінляндія), ствка 6 мм. - 2 м., підйомник тельфер - комплект Зіловський, чоловіча шкіряна куртка на цегейці р.48-50, телевізор Панасонік. 063-689-36-37, 063-695-30-20
❑ Капуста 3 грн./кг. 097-340-95-40
❑ Форми для випікання горішків, грибочків 250 грн., форма чавунна для випікання вафельних листів, зроблена під замовлення 450 грн., форма для цукерок на паличці 250 грн. 097-556-89-47, 093-109-83-83
❑ Клітки для хвилястих папужок і кокарі, гнізда, жердинки, поїлки, годівниці і т.д., все б/у в гарному стані, хом'ячок джунгарик (дівчинка) в добрі руки. 097-556-89-47, 093-109-83-83
❑ Телиця тільна 8 міс., с.Сестринівка. 050-642-70-53, 093-812-50-84
❑ Сіно недорого с.Журбинці. 097-744-46-76 після 19:00
❑ 2 колеса в зборі до мотоцикла ІЖ. 097-622-24-72, 063-629-68-85
❑ Револьвер Сталкер під патрон, травматичний, новий, недорого, терміново. 063-276-07-38
❑ Велосипед дорослий в ідеальному стані, недорого, терміново. 063-276-07-38
❑ Картопля недорого, терміново. 063-276-07-38
❑ Комп'ютерний стілець, недорого, терміново. 063-276-07-38
❑ В'єтнамські поросята, алюмінієві бетони, буржуйка, труби різного діаметра. 098-403-07-45
❑ Або здам в оренду корову. 097-682-51-48
❑ Стінка МДФ темний горіх, та м'який куточок. 097-751-80-75
❑ Шифер 20 листів. 068-494-15-26
❑ Гараж кооп. Жигулі 10 м. довж., 4.50 шир., терміново. 097-859-45-37
❑ Шифер б/у. 067-430-40-65
❑ Компьютеры и комплектующие (0432) 46-43-84
❑ Мобильные телефоны. (0432) 46-43-84
❑ Принтеры, факсы, мини-АТС. (0432) 46-83-28

НЕРУХОМІСТЬ

❑ Частина будинку 50 кв., вода, газ, телефон, інтернет. В подвір'ї плитка, є гараж, баня, сарай, погріб. Документи у порядку, вул. 9 січня 21 кв.4 063-279-93-99
❑ Будинок житловий садок, криниця, 5 сот. землі під город на ст. Плановий. ТОВ Садовий «Яблунька». 097-519-78-13, 093-017-50-05
❑ 3-х кімн. кв. 55 кв. м., вул. 8-а Гвардійська, 71, кв. 25. 097-682-51-34, 095-659-89-10
❑ Земельні ділянки обТеднані з жилим будинком, садок, сарай, криниця от. Плановий, ТОВ Садовий «Яблунька». 097-519-78-13, 093-017-50-05
❑ Будинок газиф. в с. Непедівка. великий двір криниця, вхідний погріб, садок, госп. будівлі, 50 сот. городу біля хати 098-441-37-71, 093-054-98-69. Галина.
❑ Будинок провулок Кірова, 8. 096-10-7-00-47
❑ Будинок Водокачка, 73, газ. та пічне опалення, 57 кв. м. кімната, спальня, гостинна, кухня 15,3 з відливом, 10 сот. родючої землі, 2 сараї, сухий погріб. 188 тис. грн. 093-209-06-88, 097-955-65-90
❑ 3-х кімн. кв., центр, вул. Склярова 1, 4 пов., інд. опалення, меблі. 063-684-23-83, 096-559-83-23
❑ 1-кімн. кв., центр, 5 пов., без ремонту, без опалення, 36 кв.м. 096-537-08-82
❑ Будинок цегляний (р-н Біла Казарма), заг. площа 75 кв.м, жила 42 кв.м., з газ. опаленням, 20.5 сот. землі, погріб, сарай, криниця, садок. 063-296-30-12, 067-948-83-38
❑ Будинок м.Козятин вул.Некрасова 3, будинок просторий, з усіма зручностями, великий гараж під дубу, плиткою подвір'я викладене, криниця, інтернет, частково меблі. 096-934-66-72
❑ Будинок цегляний, вода, газ, усі зручності, біля озера. 063-854-94-76
❑ Будинок житловий с.Журбинці 64 кв.м., сарай, погріб, літня кухня, гараж, є газ, водопровід, каналізація, 60 сот. 096-721-67-38
❑ Будинок м. Козятин вул. Зоряна 112, газ, криниця, погріб, літня кухня, сарай, майстерня, 4 сотки землі, 12 000 у.е. 096-772-27-55
❑ 3-х кімн. кв., вул.Депутатська 41, євро-ремонт, опалення. 093-457-18-48, 098-888-21-88
❑ Будинок с.Махнівка (Комсомольське) вул.Мазурівка

ДОРОГО ВІД ОРГАНІЗАЦІЙ ТА НАСЕЛЕННЯ
КУПЛЮ:
чорний та кольоровий металобрухт.
За готівковий та безготівковий розрахунок,за самими високими цінами
097-793-55-95 ВУЛ.ЖУКОВА 4.
417472

ОРЕНДА ЕСКАВАТОРА JCB-4CX
• глибина копання 6 метрів
• ковш челюсті
• оплата нал-безнал
098-888-86-26, Віктор
417281

063-384-02-03,067-960-96-93
двері жалюзі стелі вікна
ЩОБ БУЛА ЗИМА ТЕПЛІША У ВІЗАЖ ВІКНА • ДВЕРІ
КУПУЙ СКОРІШЕ
-15%
ВУЛ.СІЧОВИХ СТРІЛЬЦІВ 11/3
415963

Магазин "Вікна-двері"
Двері вхідні та міжкімнатні
Вікна та двері металопластикові
м. Козятин. вул. Героїв Майдану, 17в
063-814-18-24, 098-435-47-41
416814

САНТЕХРАБОТЫ ЛЮБОЙ СЛОЖНОСТИ ЭКСПРЕСС
-ремонт-монтаж-установка:
сантехники,канализации, отопления,водоснабжения
Умывальники, унитазы, мойки, ванны ,гидробоксы, котлы, фильтры, очистка, водяные насосы, септики, стиральные и посудомоечные машины, бойлеры, радиаторы, краны, смесители, теплый пол и т.д.
Круглосуточный вызов
093 322 0022; 067 723 6057
416668

КОВАНІ ВИРОБИ НА ЗАМОВЛЕННЯ
ворота, ришітки, перила, огорожі, козирки, теплиці, двері під'їздні.
ЗАМІРИ ТА ВСТАНОВЛЕННЯ БЕЗКОШТОВНО.
063-195-21-58, 063-627-99-17
417418

встановлення БЕЗКОШТОВНО!
ВІКНА металопластикові
ЖАЛЮЗІ
WDS window door systems
БРОНЬОВАНІ ДВЕРІ
(096) 36-39 487 Олександр
418045

Вантажні перевезення ПО МІСТУ ТА УКРАЇНІ
Дешевше ніж ТАХІ
Бус Sprinter до 2 тонн
098-634-14-89
063-291-40-53
417440

Новий фітнес- центр (р-н ж.д вокзала)
•Танцювальний фітнес
•Степ - аеробіка
•Фітболи
•Шейпінг
•Масаж
•Йога
Графік (кожен день з 17:00 до 21:00).
063-756-35-91
417460

ПРИЄДНУЙСЯ ДО ЗАДОВОЛЕНИХ КЛІЄНТІВ!
ВХІДНІ ДВЕРІ ДЕШЕВО 1739 грн
НАТЯЖНІ СТЕЛІ 150 грн./м
ЯКІСНІ ВІКНА ЗА 7 ДНІВ
м. Козятин, вул. Червоноармійська, 39 (приміщення «Укрпошти»)
093-488-80-00
067-282-12-40
416977

073-028-78-51, 067-425-61-17
ВАНТАЖНІ ПЕРЕВЕЗЕННЯ ДРОВА
від 5 до 12 т.
417998

Уроки Англійської по місту
Козятин. з 1 по 6 класи:
093-591-87-16 Лідія

28. 063-065-73-23 Аня

❑ 2-х кімн. кв., м.Козятин, опалення, підвал, авто гараж, заг. площа 63.7 кв.м. 093-631-89-49

❑ 2-х кімн. кв., р-н ПРБ, інд. опалення, м/п вікна, ремонт, наявне підвальне приміщення, контейнер. 098-585-28-33, 050-417-79-70

❑ Пів будинку вул.Коцюбинського 13, 10 сот. землі, газ, пічне опалення. 098-384-88-74

❑ 2-х кімн. кв., заг. площа 72 кв.м., в одно пов. будинку, газ, вода, інтернет, стан жилий, інд. газ. та пічне опалення., сарай, підвал, 41 сот. городу, молодий сад, поруч автобусна зупинка, школа №3, дит. садок №3, зал. вокзал. 096-429-87-28, 063-624-12-07

❑ 2-х кімн. кв., м.Козятин, вул.Незалежності 30 кв. 27. 063-452-00-00, 067-753-45-35

❑ 2-х кімн. кв., центр, 5 пов., інд. опалення (2-х контурний котел), м/п вікна, інтернет. 063-181-29-96

❑ Будинок цегляний жилий с.Сестринівка, госп. будівлі, криниця на подвірі, 30 сот. землі, в кінці города річка. 097-425-33-08, 063-158-59-46

❑ Пів будинку, 3 кімнати, с.Козятин, з меблями, літня кухня, сарай, підвал, криниця, літній душ, город 40 сот., газове та пічне опалення, вхід окремо. 096-550-32-57

❑ 3-х кімн. кв., зі всіма зручностями, євро-ремонт. 063-446-91-42, 098-755-31-34

❑ Будинок с.Махаринці ц/завод, газ + пічне опалення, вода, город 10 сот., погріб, гараж, сарай, прибудови до сарая, неподалік ставок, поруч зупинка - 55 000 грн. 097-029-91-70

❑ Будинок м.Козятин вул.Валдаєвська 18, заг. площа 120 кв.м., жила 100 кв.м., ц/каналізація, водопостачання, інд. опалення, лічильники, всі зручності, зем. діл-ка 9.75 сот., сарай, погріб. 098-588-55-29, 063-539-61-83

❑ Будинок вул.Щорса 135, 70 кв.м., літня кухня, гараж, погріб, криниця, подвір'я асфальтоване, огорожа металева, в будинку є все необхідне для проживання, приходь та живи. 067-412-28-56, 067-966-19-14

❑ Будинок с.Дерганівка, є газ. 097-768-80-55

❑ Будинок вул.Пархоменко (Зоряна) 93, госп. будівлі, зем. діл-ка 6 сот. 097-573-54-98, 096-804-49-88

❑ 3-х кімн. кв., центр, стан жилий, м/п вікна, балкони, 2-х контурний котел, вул.Грушевського 23, 7 пов., не углова. 067-811-07-23, 063-349-51-27

❑ 3-х кімн. кв., Козятин-2 вул.Весняна 2/16, інд. опалення, м/п вікна, житловий стан, частково залишаємо, до квартири є сарай, літня кухня з погрібом, та 10 сот. городу. 067-600-19-74, 093-795-17-07 Андрій

❑ Будинок цегляний газ, вода, центр села, госп. будівлі, літня кухня. 067-278-43-14

❑ 2-х кімн. кв., с.Махнівка (Комсомольське), центр, вул.Нікольського 28 (біля сіль. ради), з усіма зручностями, відмінний житловий стан, інд. газ. опалення, супутникова антена. 097-305-14-46, 093-509-86-79

❑ Будинок с.Іванківці, біля лісництва, з усіма госп. будівлями, зем. діл-ка 18 сот. приватиз., опалення пічне, газ на вулиці. 068-216-34-20

❑ Будинок вул.8-Гвардійська 56, є газ, опалення, ванна і туалет, вода, бойлер, інтернет, на вулиці є сад, город, госп. будівлі, криниця. 097-905-37-10, 063-406-82-39

❑ 3-х кімн. кв., 61 кв.м., р-н училища, утеплена, інд. опалення, м/п вікна, лоджія, балкон. 093-732-42-02

❑ Будинок м.Козятин пров.Луговий 19/2, заг. площа 82.3 кв.м., біля будинку 17 сот. землі з садом, погріб, гаражем, двома сараями. 067-300-19-06

❑ Будинок вул.Мазепи 60, криниця 3 м. від будинку, сарай, погріб, літня кухня, город рівний, хороша аура. 063-386-14-76

❑ 2-х кімн. кв., 48 кв.м., 4 пов., вул.Склярова 1. 097-643-35-23

❑ 2-х кімн. кв., р-н ПРБ, хороший ремонт, сарай, погріб, грядка, терміново. 063-843-94-57

❑ 2-х кімн. кв., гараж, вул.Катукова. 063-321-40-44, 063-736-44-69

❑ 3-х кімн. кв., р-н училища, 68 кв.м. 063-064-05-19

❑ 3-х кімн. кв., в центрі без євро-ремонту, інд. опалення, балкон, лоджія, погріб, 1 пов., углова. 067-963-17-30

❑ Будинок 67 кв.м., с.Титусівка, в будинку газ, вода, каналізація, бойлер, опалення газове та пічне, літня кухня, погріб, сарай, сад, город 35 сот. 063-502-63-13, 050-821-49-53

❑ 1-кімн. кв., в центрі (будинок навпроти магазина «Гроші»), площа 38 кв.м., опалення інд., частково меблі. 063-406-22-13, 097-590-77-08

❑ 2-х кімн. кв., р-н ПРБ, площа 48 кв.м., 2 пов., опалення інд., ремонт, частково меблі. 063-406-22-13, 097-590-77-08

❑ 3-х кімн. кв., в центрі (будинок навпроти міліції), площа 55 кв.м., опалення інд. 063-406-22-13, 097-590-77-08

❑ 1-кімн. кв., центр, 4 пов., з усіма зручностями. 067-710-75-08

❑ Частина будинку 42 кв.м., 2 кімнати, кухня, є літня кухня, гараж, є газ, вода, окремий двір та вхід. 063-386-02-00, 068-586-53-92

❑ Частина будинку вул.Щорса, 45 кв.м., 2 кімн., кухня, сарай, є земля під забудову. 063-197-03-45

❑ 2-х кімн. кв., смт.Глухівці, 2пов./5 пов. будинку, вул. Шкільна 23-Б. 067-934-98-90, 063-687-31-90

❑ 1-кімн. кв., 30 кв.м., (маг. «Гроші»), вул.Г.Майдану 18, 5/5, з меблями, житловий стан, інтернет, кабельне телебачення, міський телефон, інд. опалення. 098-584-71-50

❑ Будинок с.Іванківці газ, вода, зем. діл-ка 50 сот. 097-495-89-61

❑ Будинок житловий с.Махнівка (центр), пічне + газ. опалення, в будинку вода. 096-732-67-45, 063-714-27-83

❑ Будинок с.Сигнал, 90 кв.м., сарай, погріб, 38 сот. городу. 097-718-75-83

❑ Будинок с.Сигнал, зем. діл-ка 0.40 га, є сарай, літня кухня, погріб, газ та пічне опалення. 068-755-82-01, 098-626-97-13

❑ 1-кімн. кв., центр, 5 пов., інд. опалення, євро-балкон, терміново. 067-457-08-87 з 18:00 до 20:00

❑ Будинок 110 кв.м., з усіма зручностями на ділянці 20 сот., є гараж, сарай, 2 криниці, 2 вигрібні ями, плодові дерева, буд. знаходиться на вулиці з всесезонним підїздом, поруч автобус, зупинка, магазин, школа. 097-753-65-54, 096-932-45-12

❑ 1-кімн. кв., не углова, центр, 1 пов., 37 кв.м., є велика лоджія, поруч базар, цілодобова аптека, автобус. зупинки, зручне розташування під офіс чи магазин. 093-905-47-32, 067-581-77-73

❑ Будинок с.Іванківці, опалення пічне, є криниця, погріб, сарай. 063-260-10-67

❑ Будинок с.Махнівка (Комсомольське), газ та пічне опалення, площа 71 кв.м., 3 кімнати, кухня, ванна, прихожа, кладовка, коридор, сарай, літня кухня, погріб, зем. діл-ка 43 сот. приватиз. 096-458-74-38

❑ 3-х кімн. кв., вул.Катукова (р-н училища), 3 пов., 64 кв.м., підвал, середня, інд. опалення. 098-788-01-84, 063-392-35-51

❑ 2-х кімн. кв., 58.2 кв.м., 2/3, кімнати і санвузол роздільні, м/п вікна, 2-х контурний імпорт. котел, нові тамбурні вхідні двері, косметичний ремонт, вул. Грушевського 45/11. 096-568-81-36, 063-696-39-90

❑ 3-х кімн. кв., 1 пов., центр, можна під офіс чи магазин. 063-530-83-82

❑ 2-х пов. будинок м.Козятин, зі всіма зручностями, зем. діл-ка, гараж, госп. будівлі. 063-384-01-15

❑ 2-х кімн. кв., вул.8-Гвардійська, м/п вікна, інд. опалення, 2 пов. 068-512-67-88

❑ Будинок с.Сокілець 72 кв.м., газ, вода, госп. будівлі, садок і город 40 сот. 098-074-07-23

❑ Будинок с.Махаринці ц/з, госп. будівлі, зем. діл-ка 15 сот. 096-050-99-31

❑ 2-х кімн. кв., 2 пов., вул.Шевченка 1. 093-123-51-65

❑ Будинок газ., житловий с.Зарудинці Ружинський р-н, 0.22 га, земля приватиз. 096-408-31-82

❑ Будинок, погріб, криниця, сарай, земля приватиз. 096-836-89-04

❑ Зем. діл-ка 64 сот. приватиз зі старим будинком. 096-836-89-04

❑ Будинок 60 кв.м., газ., приватиз. з госп. будівлями, опалення газ. та пічне, с.Козятин, зем. діл-ка 15 сот., терміново, недорого. 096-192-68-08

❑ Будинок старий 15 сот., р-н Талимонівка під забудову. 063-234-29-75

❑ Дача в р-ні РЕС (біля інтернату), 10 сот., цегляний будинок, садочок. 068-023-60-51

❑ Будинок газ., цегляний 11 х 6.5 м., погріб, літня кухня, сарай, зем. діл-ка 9 сот., приватиз., газ. та пічне опалення. 096-419-98-96, 2-70-03, 5-39-71

❑ 1-кімн. кв., 1 пов., вул.Грушевського 30 (можливо під бізнес). 067-772-36-78

❑ 2-х кімн. кв., 1 пов., вул.Володимира Великого (Котовського 7). 067-772-36-78

❑ 2-х кімн. кв., 2 пов., вул.Склярова 1. 067-772-36-78

❑ Будинок вул.Пролетарська 98. 067-772-36-78

❑ 2-х кімн. кв., ПРБ, вул.8-Гвардійська, нове планування, інд. опалення, євро-ремон, сарай, погріб, грядка землі. 067-284-59-94, 063-776-45-68

❑ Будинок с.Самгородок невеликий, садок, криниця, погріб, земля, недорого. 096-364-80-30

❑ 2-х кімн. кв., 4 пов., центр, з ремонтом. 063-694-70-09

❑ Частина будинку, участок 0.08 га або обміняю на 1-кімн. кв. 097-663-57-24, 096-650-51-26, 068-786-06-18

❑ 3-х кімн. кв., 4 пов., інд. опалення, балкони, площа 75 кв.м., м.Козятин вул.Матросова 46/55. 093-781-66-46, 067-506-17-00

❑ 3-х кімн. кв., центр, вул.Г.Майдану 33, 5/5, інд. опалення, з ремонтом, вбудована кухня. 063-207-01-18

❑ Будинок с.Козятин газ, 20 сот., криниця, госп. будівлі. 063-319-95-67

❑ Будинок зі всіма зручностями с.Козятин. 067-581-77-54

❑ 2-х кімн. кв., 52 кв. м., покращеного планування, інд. опалення, місце під гараж, стан жилий, вул.Подільська 143 (К.Маркса). 067-264-80-25, 063-554-18-81

❑ 3-х кімн. кв., заг. площа 44.9 кв. м., 2 пов., інд. опалення, без ремонту, сарай, льох, вул.Незалежності 58 кв.5. 096-378-80-86, 063-248-16-06

❑ Будинок с.Махаринці, є газ, вода в будинку, криниця, город 39 сот. рівний до берега, поруч ставок, зручний під'їзд маршруткою і поїздом, хороші сусіди. 098-993-35-42

❑ Будинок з усіх будівлями центр с.Іванківці. 067-440-26-37, 093-979-47-27

❑ Будинок с.Мшанець 70 сот., недорого, терміново. 063-276-07-38

❑ Будинок новий жилий в селі. 068-633-92-09

❑ 1-кімн. кв., р-н училища, 3 пов., ремонт. 093-704-31-57

❑ 2-х кімн. кв., р-н ПРБ, 4 пов.. опалення, недорого. 093-704-31-57

❑ 3-х кімн. кв., 4 пов., 2 пов., без ремонту, з опаленням, недорого.093-704-31-57

❑ Будинок цегляний, центр, косметичний ремонт. 093-704-31-57

❑ 4-х кімн. кв., з усіма зручностями, 2 пов., гараж, підвал. 096-176-45-23

❑ 2-х кімн кв. в місті та 3-х на ПРБ 5 пов. 063-298-50-60

❑ Будинок цегляний м.Козятин, газ. та пічне опалення, м/п вікна, у дворі криниця, сад, сарай, зем. діл-ка 13 сот. 096-346-39-77 Наташа, 063-189-43-31 Саша

❑ Будинок с.Самгородок з газом, госп. будівлі. 093-483-57-85

❑ 4-х кімн. кв., площа 72 кв.м., 1 пов., в центрі м.Козятин, опалення інд. газове, вода централізована. 093-785-79-12

АВТОМОТО

❑ Форд-Скорпіо 1989 р.в., двиг. 2,0 моно інжектор, газ-бензин, центральний замок, тоноване скло. 097-444-97-69, 097-449-53-84

❑ Трактор Кубота 280 з фрезою 32 к.с. 2000 р.в. 097-577-26-86

❑ Москвич 2040 в доброму стані, мотор зроблений, коробка поміняна. 096-706-90-11

❑ Шевроле Авео 2008 р.в., газ 4 покоління, кондиціонер. 093-095-17-57, 098-600-83-18

❑ ВАЗ 2106 2003 р.в., об. 1.6, газ-бензин. 093-002-64-21

❑ Газель. 097-318-91-22

❑ ВАЗ 21013 в доброму стані, 1982 р.в. 097=488-07-54

❑ Трактор Т-40 з ведучим мостом або обміняю на іномарку хорошу. 068-025-47-76

❑ ВАЗ 2106 1984 р.в., дв. 1.3, газ-бензин, у відмінному стані, колір жовтий, рідня фарба, вкладень не потребує. 097-324-88-02

❑ Ява-638 в хорошому стані 20 000 грн. 068-022-59-12

❑ ВАЗ 2106 1988 р.в., 1.3, газ-бензин, 5 ст.КПП в нормальному стані. 063-567-53-83

❑ Ауді - 100 С4 1992 р.в., дизель 2.4, червоний, на ходу, терміново. 063-058-78-88

❑ ВАЗ 2105 1987 р.в., біла, на ходу, 5 ст. - 29 000 грн. 093-038-81-63, 096-408-85-74

❑ Запорожець. 096-383-21-98, 068-203-85-95, 063-174-01-32

❑ ЗАЗ Славута 2006 р.в., зелений металік, 1.2 кар., газ-бензин. 063-628-92-73, 068-216-33-56

❑ Мотоблок саморобний (бензиновий). 068-993-39-84

❑ ВАЗ 21114 універсал, 16 кл. 2008 р.в. 063-532-02-67 Микола

❑ ВАЗ 2109 1992 р.в., газ-бензин, в доброму стані. 097-756-29-19

❑ Мотоцикл ІЖ Планета-3. 097-622-24-72, 063-629-68-85

❑ Фіат Фіоріно в ідеальному стані, недорого, терміново. 063-276-07-38

❑ ВАЗ 21014 у відмінному стані 82 000 грн. 093-679-43-84

❑ МТ-10. 098-403-07-45

❑ ВАЗ 2101 газ-бензин. 063-145-03-28

❑ ВАЗ 2101 в доброму стані, вкладень не потребує, терміново. 098-560-29-07

❑ ВАЗ 2106 газ-бензин, бажане зняття з обліку. 097-152-49-22

❑ ВАЗ 2105 в відмінному стані, терміново. 097-859-45-37

❑ Запчастини б/у до ВАЗ. 096-264-75-92

КУПЛЮ

● **ВАЗ, ЗАЗ, Таврії-Славута, Москвич, Нива - в будь -кому стані: аварійні, гнилі проблемні, нерозмитнені. 098-682-50-85**

❑ Фризер для мороженного. 066-339-36-34

❑ Пір'я, старі подушки, перини, старі холодильники, пральні машини, газові колонки, плити, балони кисневі, вуглекислотні, газові. Електродвигуни, акумулятори, батарії, самовари, статуетки. 097-529-10-20

❑ Газель у будь-якому стані, можливо на запчастини. 067-502-79-12

❑ Куплю пшеницю, ячмінь, кукурудзу. 097-405-78-33

❑ Газовий котел б\у в неробочому стані «Вайланд» Т4. 063-684-23-83, 096-559-83-23

❑ Дачу (можливо без будинку) або земельну ділянку з/без будівлі в селах: Сигнал,Титусівка,С.Козятин. 063298506 0

❑ Трубу н/ж діам. 33 мм. 067-773-04-26, 063-560-07-98

❑ Шкірки кролів - нутрій. 097-446-20-46, 063-629-01-49

❑ На постійній основі від організацій та населення чорний та кольоровий металобрухт за готівковий і безготівковий розрахунок. 073-793-55-95

❑ Дорого батареї, колонки, старі холодильники, балони газові та кисневі, радіатори автомобільні, можливий самовивіз. 063-671-67-65, 098-500-10-54

❑ Від організацій та населення макулатуру, картон, плівку, пластикові бутилки, акумулятори. 097-793-55-95

❑ Макулатуру. склобій, можливий самовивіз, м.Козятин, вул.Стуса 72А. 097-495-88-36, 063-288-42-72

❑ Чорний та кольоровий метал дорого, можливий самовивіз. 096-465-31-67

❑ Електродвигун 1-4 Квт можна перегорівший, мотоблок можна розкомплектований або неробочий, млин перегорівший, електрозварку, компресор. 068-216-34-20

❑ Легковий причіп. 098-010-17-10

❑ Дорого яйця курячі, качині, гусині на інкубацію. 067-173-31-50, 063-608-92-55

❑ Монети СРСР, дорого. 067-594-44-38

❑ Шкірки кролів та нутрій. 063-537-86-00, 098-959-76-08

❑ Зем. діл-ку в м.Козятин, с.Козятин, Сигнал. 093-679-43-84

❑ Автомобільну резину б/у в хорошому стані. 093-767-69-07

❑ Кукурудзу суху, картоплю дрібну, дерево для палива твердих порід, тюки ячмінної соломи. 2-30-43, 097-255-51-60

❑ Індюка. 096-458-74-38

❑ Горіхоцілий дорого, безкоштовний самовивіз. 096-979-21-18, 063-828-27-30

❑ Легковий причіп. 063-591-87-90

❑ Зем. ділянку в р-ні ПРБ. 097-986-72-73, 063-363-21-58 Андрій

❑ 1-2-х кімн. кв., в будь - якому стані, недорого. 093-409-34-54

❑ Мопеди та скутера в робочому і неробочому стані. 093-679-43-84

МІНЯЮ

❑ 1-кімн. Січових Стрільців, 13 34,3 кв.м. та будинок Водокачка, 73 газове та пічне опалення 57 кв. м. на 2-х кімн. кв. в центрі. 093-209-06-88, 097-955-65-90

РІЗНЕ

❑ Здам кімнати поденно з усіма зручностями 067-170-96-34, 063-624-35-39

❑ Зніму квартиру або приватний будинок з подальшим викупом, або візьму на виплату. Села не пропонувати. 067-681-63-69, 093-010-63-30

❑ Здам кімнати поденно з усіма зручностями 067-170-96-34, 063-624-35-39

❑ Мужчина 60 лет, вдовец, ищет женщину для совместной жизни, без вредных привычек, обеспеченный, увлечение - баян. 099-134-34-06, 063-29-18-967

❑ Здам частину офісу. 098-132-19-08

❑ Бажаєте очистити своє життя від ріяного непотрібу чорного металобрухту, макулатури, старих холодильників, батарей опалення, газет, бумаг, картону - телефонуйте, прийдемо і вивезем. 097-904-20-43

❑ Зніму 1-кімн. кв., зі всіма зручностями. 073-052-15-74

❑ Здам в оренду магазин з торгівельним обладнанням у с.Титусівка. 096-372-03-80, 093-684-69-74

❑ Здам в оренду магазин на ринку «Хлібодар» 20 кв.м. 063-342-67-53

❑ Шукаю жінко по догляду за жінкою похилого віку, з проживанням, можливі варіанти. 067-515-33-56, 093-409-34-54

❑ Догляну людину похилого віку. 063-371-09-85

❑ Чоловік 55 р., ріст 1.77, добрий, спокійний, роботящий але курить шукає лагідну жінку без ш/з, згоден на переїзд. 096-963-73-52

❑ Втрачено Державний акт на право власності на земельну ділянку, серія ЯЖ №261384, кадастровий №0521482200:02:003:0121 на ім'я Вітюк Лариси Миколаївни вважати недійсним

❑ Здам 2-х кімн. кв., в центрі. 063-294-52-80, 096-157-47-13

❑ Здам 2-х кімн. кв., 1 пов., без меблів (Котовського 7). 067-772-36-78

❑ Зніму квартиру на довгий термін. 068-065-91-74, 063-293-76-37

❑ Знайдено страхове посвідчення залізничника. 093-766-18-41

❑ Здам 1-кімн. кв., в центрі. 063-280-25-46

❑ Віддам кошенят добрим господарям. 063-462-61-91, 096-419-27-25, 2-10-51

❑ Здам 1-кімн. кв., р-н ПРБ, зі всіма зручностями на довготривалий термін. 096-876-15-35

❑ Жінка шукає роботу доглядальниці або няні, тільки Козятин. 067-192-67-78

❑ Втрачено оригінал сертифікату на право на земельну частку (пай) серія ВН №0303423 на ім'я Тодчук Катерини Сергіївни вважати недійсним

❑ Здам 2-х кімн. кв., центр, без опалення. 063-359-40-07

ПЕРЕДПЛАЧУЙ ГАЗЕТУ RIA-КОЗЯТИН
ВАРТІСТЬ ПЕРЕДПЛАТИ
1 місяць - 18 грн 15 коп. + 2 грн
3 місяці - 54грн 45 коп. + 4.60 грн
6 місяців - 108грн 90 коп. + 5.60 грн
12 місяців - 217 грн 80 коп. + 8.60 грн
ПЕРЕДПЛАТНИЙ ІНДЕКС 91531
ОФОРМИТИ ПЕРЕДПЛАТУ ВИ ЗМОЖЕТЕ В БУДЬ-ЯКОМУ ПОШТОВОМУ ВІДДІЛЕННІ
4242

УВАГА

УЧАСНИКАМ БОЙОВИХ ДІЙ у котрих закінчився термін дії листів талонів для пільгового проїзду залізничним, водним, повітряним або міжміським автомобільним транспортом у 2017 році і яким посвідчення учасника бойових дій видавались органами Міністерства оборони України, необхідно звернутись до Козятинського районного військового комісаріату для можливості отримання листів талонів з терміном їх дії на 2018-2023роки. При зверненні у Козятинський РВК учасник бойових дій повинен надати:

- довідку із управління праці і соціального захисту населення про те, що він там зареєстрований і користується пільгами, як учасник бойових дій або надати довідку, що статус інваліда війни не отримував;
- ксерокопію посвідчення учасника бойових дій;
- ксерокопію старих листів талонів.

RIA Козятин
1 лютого 2018р.
№6 (978)
Свідоцтво про державну реєстрацію друкованого засобу масової інформації серії ВЦ № ВЦ № 830-188-Р від 10.08.2011 р.
Видавець: ТОВ "Видавництво "РІА"
адреса: 21032, м.Вінниця, вул. Ширшова, 3а
Засновник: ТОВ "РІА Холдинг"
Адреса редакції: м. Козятин, вул. Незалежності, 39 Поштамт, вхід з двору, 2 поверх Тел. (04342) 2-04-53, 097-369-69-64
Регіональний видавець: Євгеній Білоус 067-687-89-40 mail: evgeniy.belous@gmail.com
WAN Газета є членом Всесвітньої Газетної Асоціації
Редакція може не поділяти думку авторів матеріалів
Редакція не несе відповідальності за зміст рекламних матеріалів. Передрук матеріалів видання повинен бути узгоджений з редакцією
Інформація для публікацій надається інформаційним агентством ТОВ "Видавництво "РІА"; код ЄДРПОУ 34095069; адреса: 21032, м.Вінниця вул. Ширшова, 3а; свідоцтво про державну реєстрацію інформаційного агентства як суб'єкта інформаційної діяльності серії КВ No.194-57Р від 12.08.2009 р.
Віддруковано в друкарні ТОВ "Прес Корпорейшн Лімітед", 21100, м. Вінниця, вул. Чехова, 12-а тел.: (0432) 55-63-97
Зам. наклад: 6100 прим.
Замовлення № 180306

8 лютого минає 6 років, як пішла з життя

БАБИЧ АЛЛА ОЛЕКСІЇВНА

28.09.1963 р. - 8.02.2012 р.

Болить душа, і сльози ллються,
Стражданню нашому нема кінця,
Бо скільки б не шукали очі,
Людини рідної у хаті вже нема.
Ти плани мала, любила життя.
Та не судилось збутись мріям.
Проклята мить відрізала життя.
Тобі б ще довго жити і любити...
І в нас тобі не буде забуття,
Як шкода, що така у тебе доля...

З великим сумом і болем: чоловік, сини, невістки, онуки.

9 лютого 2018 року минає три роки з дня загибелі нашого дорогого єдиного синочка

Кацабіна Сергія Борисовича

Сергій був учасником АТО, служив у національній гвардії України.Світла пам'ять про Серьоженьку назавжди залишиться у наших сердцях!
Герої не вмирають!
Вічно сумуючі: тато, мама, рідні, друзі, знайомі, однокласники.

Подайте оголошення
БЕЗКОШТОВНО*
RIA Козятин
Оголошення приймаються в Центральному універмазі на 1-му поверсі
Рубрика
Текст безкоштовногооголошення (до 150 знаків)
Тел.:
Безкоштовні оголошення, в рубрики: продам, міняю, куплю, різне, приймаються в четвер та п'ятницю. В понеділок і вівторок 5 грн. Оголошення Авто та нерухомість 7 грн.Середа 15грн

ПЕРЕДПЛАЧУЙ ГАЗЕТУ RIA-КОЗЯТИН
ВАРТІСТЬ ПЕРЕДПЛАТИ
1 місяць - 18 грн 15 коп. + 2 грн
3 місяці - 54грн 45 коп. + 4.60 грн
6 місяців - 108грн 90 коп. + 5.60 грн
12 місяців - 217 грн 80 коп. + 8.60 грн
ПЕРЕДПЛАТНИЙ ІНДЕКС 91531
ОФОРМИТИ ПЕРЕДПЛАТУ ВИ ЗМОЖЕТЕ В БУДЬ-ЯКОМУ ПОШТОВОМУ ВІДДІЛЕННІ
4242

• Купимо вашу інформацію відносно будь-яких подій (068) 308-01-25
Розміщення реклами тел: 067–68–78–940 Маєш новину, телефонуй 068–308–01–25

Не потрібно їхати на Вінницю!
Сенсація! БУДЦЕНТР
ПАРАФІНОВИЙ ЗАМОК
Навезли вже ЛАМІНАТу від 155 грн/м²
Вибирай собі модні новинки!
416151
КРАЩІ ЦІНИ ЗАВЖДИ!
м.Козятин, вул.Пархоменка, 1-А (район вечірньої школи)
(04342) 2-80-87, (067) 430-68-51

Сучасні та надійні мінітрактори від 50 000 грн
417620
БЕЗКОШТОВНА ДОСТАВКА по області
ГАРАНТІЯ І СЕРВІС
КРЕДИТ
ОПЛАТА ПРИ ОТРИМАННІ
Деталі за телефонами
(067) 672-62-96
(063) 134-64-34
www.minitractor.automoto.ua

Розміщення Реклами
(093) 437 22 16; (093) 872 56 66

ШКОЛИ ПІШЛИ НА КАРАНТИН

ОЛЕКСАНДРА ОХТИР

Тенденція захворюваності на грип поширюється. Запобіжним заходом є відміна занять у школах та встановлення карантину.

Як повідомили газеті "RIA-Козятин" у міському відділі освіти, всі школи міста, окрім №6, закриваються на карантин з 8 по 12 лютого згідно з постановою Комісії з надзвичайних ситуацій.

Школярі Козятинського району вже з 6 лютого перебувають на карантині, він триватиме до 9 лютого включно. Про це розповіли у районному відділі освіти, посилаючись на наказ від 5 лютого.

PDF
скануй#
RIA .com
Маєш новину? (068) 308-01-25

Приходьте послухати пісні воїнів-інтернаціоналістів

У п'ятницю, 9 лютого, в міському будинку культури (колишній кінотеатр "Мир") пройде концертна програма, присвячена черговій річниці виведення військ з Афганістану. Початок о 15.00. Співає заслужений артист України Альберт Салтиков.

15 лютого 2018 року об 11.00 годині в актовому залі Козятинської райдержадміністрації відбудуться збори козятинської міськрайонної організації Української Спілки ветеранів Афганістану (воїнів-інтернаціоналістів) до 29 річниці виведення військ з Афганістану.

Не довіряйте свій телефон ларькам без квитанцій

ВЕРОНІКА ЛЮБІЧ

Безсовісний ремонтник телефонів дурить вже більше чотирьох місяців мешканку одного з сіл району. Працює він на "Хлібодарі" в комірчині №4. Бабуся дала йому на ремонт свій мобільник, та ще два непрацюючих. Нема тепер ні грошей за старі мобілки, ні відремонтованої. Жінка витрачає кошти і приїжджає до майстра, бо він обіцяє їй повернути все, але марно. На сьогодні вона звернулася в редакцію, поліцію та податкову службу.

Про результати роботи трьох інстанцій читайте в наступному номері.

ПРАВИТЕЛЯМ ТРЕБА З ЦИМ КІНЧАТИ

ВАЛЕНТИНА ЗЕЛІНСЬКА

Вже пройшли сумні, важкі чотири роки.
Як почалась війна в Україні.
І вже терпіти це, в людей немає сил.
А мати, виплакала гіркі сльози.
В якої зліг в бою єдиний син.
Втомилася земля, втомились люди.
На сході країни у селах й містах.
Руїни й розруха повсюди.
Налякані люди похилого віку, налякані діти.
І доки ще будуть вони страждати
І у підвалах сидіти?
І доки ще будуть батьки передчасно сивіти,
Не дочекавшись живим з війни свого сина?
І скільки ще будуть зривати снаряди і міни.
На нашій священній землі в Україні?
І доки ще буде земля страждати?
І доки ще буде тремтіти?
Пора вже, правителі, з цим кінчати,
Щоб всі змогли в мирі і спокої жити.
Щоб в новому році війна закінчилась,
Щоб новий рік приніс всім людям щастя,
Щоб відійшли ненависть, розбрат, горе,
сльози у минуле у віки.
Щоб новий рік всім людям на землі
Приніс любов і злагоду,
здоров'я, радість, мир і спокій.
На довгії роки, століття і віки!

Бюро знахідок

ТЕТЯНА ЛОЗІНСЬКА

До редакції завітала пенсіонерка Марія Кузьмівна Кулібаба і принесла знахідку — скромну сережку. Повідомила, що знайшла її у під'їзді свого будинку на вул. Героїв Майдану, 18.

— Може, якась дівчина чи жінка переживає за втратою. То нехай би прийшла до вас у редакцію та забрала. Як кажуть: дрібничка, але приємно.

Інша жінка Віра Іванівна принесла ключі (три шт.), які знайшов біля музичної школи її знайомий.

Завітав і працівник "Відродження", який загубив ключі минулого тижня (також в районі музшколи). Він вдячний виноградарю пану Чогло, що потурбувався і заніс їх в бюро знахідок.

Звертаюсь до всіх, хто щось знайшов, приносьте в редакцію. А хто загубив, давайте оголошення через рубрику оголошень, або приходьте в редакцію. Адреса редакції: вул Незалежності, 39, вхід у ворота поштамту з двору, перший під'їзд, другий поверх ліворуч.

Прогноз погоди

ЧЕТВЕР, 8 ЛЮТОГО	- 2 °C	- 1 °C
	- 1 °C	- 1 °C
П'ЯТНИЦЯ, 9 ЛЮТОГО	- 1 °C	- 1 °C
	0 °C	0 °C
СУБОТА, 10 ЛЮТОГО	- 1 °C	- 1 °C
	0 °C	- 1 °C
НЕДІЛЯ, 11 ЛЮТОГО	- 2 °C	- 2 °C
	0 °C	- 1 °C
ПОНЕДІЛОК, 12 ЛЮТОГО	- 2 °C	- 2 °C
	0 °C	- 2 °C
ВІВТОРОК, 13 ЛЮТОГО	- 7 °C	- 5 °C
	- 3 °C	- 4 °C
СЕРЕДА, 14 ЛЮТОГО	- 7 °C	- 6 °C
	- 2 °C	- 3 °C

KAZATIN.COM
Інформаційний портал міста Козятин

ГОРОСКОП з 08.02 по 14.02

ОВЕН
Постарайтесь закінчити справи, подумайте, що зробити заздалегідь. Не піддавайтесь азарту, не женіться за дешевою славою.

ТЕЛЕЦЬ
Опинитеся у вирі цікавих подій, попереду – зустрічі з різними людьми, поїздки.

БЛИЗНЮКИ
У вас з'явиться чудова можливість проявити себе, розкрити свої найкращі якості . У суботу контролюйте емоції - свої та чужі.

РАК
Подолайте сумніви й непевність у власних силах. Проявіть практичність у справах і розміреність у повсякденному житті.

ЛЕВ
Можливо, цього тижня доведеться відстоювати свої погляди. Будьте принципові, але не відмовляйтеся йти на поступки в дрібницях.

ДІВА
Щоб досягти бажаного, потрібні певні зусилля та впевненість у власних силах. Зосередьтесь на найголовніших завданнях.

ТЕРЕЗИ
З'явиться можливість підняти свій професійний авторитет. Вихідні проведіть наодинці зі своїми думками та планами на майбутнє.

СКОРПІОН
Приємний сюрприз, гарний настрій... Фортуна до вас прихильна. Однак не зациклюйтесь на собі.

СТРІЛЕЦЬ
Ви повільно, але впевнено наближаєтесь до своєї мети. Використайте сприятливу можливість для нових знайомств і корисних зв'язків.

КОЗЕРІГ
Час навчатися яомусь новому і глобальному. Постарайтесь поки що не квапити події особистого характеру.

ВОДОЛІЙ
Не ігноруйте поради друзів, як вибрати оптимальне вирішення проблем. Будьте на позитиві. Не вибухайте гнівом через дрібниці.

РИБИ
Ваша ділова активність не повинна переходити у незрозумілу войовничість. Тоді можна розраховувати і на непогані прибутки.