• ТЕМА НОМЕРА: ДЛЯ НЕПРОВЛАДНИХ КАНДИДАТІВ НЕМА ЗАЛИ

ГАЗЕТА ЧЕСНИХ НОВИН

RIA Козятин

21 лютого 2019 року №8

KAZATIN.COM

Газета є членом Всесвітньої Газетної Асоціації

5 00 грн

ЕКС-ГОЛОВА РДА ПОВІВСЯ, А ПО СУТІ ЙОГО РОЗВЕЛИ

стор.3,7

ДЕПУТАТИ ЗНОВУ ГОЛОСУВАТИМУТЬ ЗА ПРЕМІЮ ГОЛОВІ МІСТА. ЗА ЩО?

стор.2

стор.5

НАМ ПОТРІБЕН ЗАКОН ПРО СОБАЧІ ФЕКАЛІЇ!

▶ Адже центральні вулиці Козятина встелені "мінами"

ВЕРОНІКА ЛЮБІЧ

Завівши домашню тварину, в даному разі собаку, ми не замислюємося, що наш улюбленець дає іншим мешканцям міста. Щоб дати відповідь на це питання, треба пройти тротуаром вулиці Грушевського між вулицями Орлика та Підгорбунського. Краще тим тротуаром не йти, тому що вся частина від багатоповерхівки встелена собачими фекаліями.

Безпритульні собаки тут ні до чого. Це наслідили домашні улюбленці, які навчені так, що на вулиці справляють нужду.

У цьому питанні варто апелювати до господарів тварин, щоб вони прибирали за своїми улюбленцями. З іншого боку — апелювати до міськради, яка має потурбуватися, де виділити в нашому місті той клаптик землі для вигулу собак.

У Нью-Йорку знайшли спосіб вирішити проблему забруднення вулиць фекаліями домашніх собак. Відтепер орендарі, у яких є собака, зобов'язані надати власнику житлоплощі зразок ДНК свого вихованця.

Міська влада була змушена вдатися до таких заходів на випадок, якщо собака напаскудить там, де не слід, то власника буде легко ідентифікувати. Людям, чиї вихованці забруднюють навколишнє середовище, загрожують великі штрафи. До речі, американці, що тримають домашніх тварин, платять одноразовий податок на вихованця, що становить 650 доларів, а також щомісячний податок у розмірі 50 доларів. І вже у серпні у штаті Флорида платитимуть по 200 доларів на рік фахівцям, які за ДНК визначатимуть, чиїй собаці належать неприбрані фекалії. Штраф за неохайність складе 1000 доларів.

До речі, у вересні минулого року американський винахідник із міста Кембридж Метью Мацотта втілив у життя проект механізму, згідно з яким відходи собачої життєдіяльності можна використовувати для освітлення парку...

КРЕДИТИ ГОТІВКОЮ
ВІД 5000 ДО 200 000 ГРН.
Без першого внеска,
без застав.
від 5 до 75 тис. без довідки про доходи
від 1 до 5 років
068-932-38-64
445259

СЕКОНД МАРКЕТ
Ми переїхали!!!
м. Козятин,
Героїв Майдану, 15
(перехрестя вул. Героїв Майдану і вул. Січових Стрільців)
ОДЯГ та ВЗУТТЯ НА ВАГУ
100% оновлення товару
ЩОСЕРЕДИ
443562

УСІ ВИДИ ЛАБОРАТОРНИХ АНАЛІЗІВ
- БІОХІМІЯ
- БАКТЕРІОЛОГІЯ
- АЛЕРГОЛОГІЯ
- ГІСТОЛОГІЯ
- ГЕМАТОЛОГІЯ
- ОНКОМАРКЕРИ
- ІНФЕКЦІЇ
- ГЕНЕТИКА
- ЦИТОЛОГІЯ
- ГОРМОНИ
- ІНФЕКЦІЇ
- ПЛР-ДІАГНОСТИКА
(097) 963- 44- 67
ЗНИЖКА 5% ДІЄ ДО 31. 03. 2019Р.
Мед Лаб
МЕДИЧНА ЛАБОРАТОРІЯ
WWW.MEDLABTEST.UA
М. КОЗЯТИН, ВУЛ. НЕЗАЛЕЖНОСТІ 75,
ПРИМІЩЕННЯ МІСЬКОЇ ЛІКАРНІ
Ліцензія МОЗ України АЕ № 571609 від 20.11. 2014 р.
443755
САМОЛІКУВАННЯ МОЖЕ БУТИ ШКІДЛИВИМ ДЛЯ ВАШОГО ЗДОРОВ'Я

КОЛОНКА РЕДАКТОРА

Тетяна ЛОЗІНСЬКА

ДЛЯ НЕПРОВЛАДНОГО КАНДИДАТА НА ПОСТ ПРЕЗИДЕНТА ЗНАЙТИ ЗАЛ ЗАСІДАНЬ ПРАКТИЧНО НЕМОЖЛИВО!

Зал — чоловічого роду з німецької мови. Зала — жіночого роду з французької мови. В українській мові є більш поширеним використання чоловічого роду: глядацький зал, спортивний зал, танцювальний зал. А в Козятині є одна зала комунально-соціального значення — міський будинок культури.

Цікаво, що в період виборчих дебатів, глядацький зал закритий на монтаж глядацьких сидінь. Інші зали перебувають в аварійному стані. Є спортивні зали, є танцювальні. Їх статути не передбачають можливість проведення зустрічі виборців.

Це стало відомо, коли довелося особисто підключитися до пошуку залу засідань для представника одного з претендентів на пост президента. Приємно, що є в місті і районі керівники підприємств, установ і організацій, які не заперечують проти виступів у своїх актових залах опозиційних до влади претендентів на пост Порошенка. Вони навіть хочуть посприяти кандидату. Отож, є керівники, які готові ризикувати, тобто змінити хід історії власної долі, але посприяти громаді. На жаль, аудиторії замалі — приймають не більше 30-50 людей.

Є такі керівники, які: "Вибачте, не можу". Бо це ж не провладний кандидат у президенти! Тут для керівників порушення є зловживанням. Але все покривається гріхом. Ніхто не задумується, що далеко не безкарним, може аукнутися на них і на їх дітях. Де, де, а тут компроміс не доречний. А з іншої сторони — розумію. За що вмирати, доводити до інсульту, інфаркту, бути звільненим за три дні до пенсії? Зато "герой" на 5 днів (саме стільки живе в пам'яті інформація про героїв).

Наприклад. Відбувся експеримент. Давали дітям до 15 років карточки в кількості двадцяти однієї штуки. Серед яких були фото героїв війни на сході України як живих, так і померлих. Ці фото з Героями України діти розглядали до півтора секунди. Зате про більш фригідні теми, секс — 12 секунд, гумор — 8. По пам'яті діти розписували сюжети в деталях. Героїв не згадав жоден. На жаль, реальність така.

На сьогодні в місті таки знайшовся на період виборів комерційний зал, так званий Гаврилюковий, в кафе "Юність". Окрема подяка власнику. Підприємець погодився на умовах економічної доцільності орендувати зал для передвиборчих дебатів цього вівторка. Він вмістив більше 150 людей, яким ніхто не платив за участь, ніхто їх не зганяв.

З ПОВАГОЮ, ТЕТЯНА ЛОЗІНСЬКА,
(068)308–01–25,
TETYANA.LOZINSKAYA@GMAIL.COM

У КОЗЯТИНІ ДОБАВИТЬСЯ СКОРБОТНИХ СПОРУД

ВЛАД ЛІСОВИЙ

Пам'ятник - об'єкт (як правило, спорудження), що підтримує спогади про участь краян на сьогодні живим.

З метою виконання об'єктивно-історичної функції скорботи, в Козятині буде споруджений пам'ятник полеглим солдатам, громадянам України, що воювали в Афганістані. Про це оголосив голова міста Олександр Пузир під час публічного вшанування ветеранів війни УСВА Козятинщини 15 лютого 2019 року. Вже сформована сума — триста тисяч гривень. Виділена земля.

У ЕЛЕКТРОПОЇЗДІ МИРОНІВКА-КОЗЯТИН ОХОРОНЕЦЬ ЗУПИНИВ БАНДИТІВ РЕВОЛЬВЕРОМ

МАРИНА ШЕВЧУК

Воєнізована охорона Південно-Західної залізниці зупинила групу осіб, яка нищила електричку і виламувала двері до кабіни машиніста.

Стрілець воєнізованої охорони регіональної філії «Південно-Західна залізниця» АТ «Укрзалізниця», який застосував табельну зброю, щоб усунути загрозу безпеці пасажирів приміського електропоїзда та локомотивної бригади, діяв згідно зі службовим обов'язком та вимогами чинного законодавства (повідомляє офіційний сайт УЗ).

12 лютого о 17.30 на зупиночній платформі Карапиші-2 до першого вагона приміського електропоїзда сполученням Миронівка—Козятин зайшли троє осіб, які під дією алкоголю або наркотичних речовин знаходилися у вкрай агресивному стані. Спочатку молоді люди порушували громадський порядок і ображали пасажирів, потім узялися нищити салон приміського електропоїзда та спробували проникнути до кабіни керування рухомим складом. Між зупиночним пунктом Лютарський та станцією Ольшаниця зухвалі правопорушники зірвали стоп-кран і зупинили приміський електропоїзд, після чого спробували виламати двері до кабіни машиніста.

У кабіні в той час знаходився озброєний стрілець стрілецької команди станції Миронівка, який добирався до станції Сухоліси, щоб заступити на охорону вантажного поїзда з номенклатурним вантажем. Стрілець вийшов до агресивних молодиків і звернувся до них з вимогою припинити протиправні дії, попередивши хуліганів про можливість застосування ним зброї в разі продовження цих дій.

У відповідь зловмисники скоїли напад на працівника воєнізованої охорони, намагаючись відібрати зброю. Щоб припинити агресивні дії, які становили загрозу безпеці пасажирів приміського електропоїзда, локомотивної бригади та його життю, стрілець після двох попереджувальних пострілів застосував табельну зброю на ураження. Отримавши відсіч, порушники на станції Ольшаниця залишили приміський поїзд і спробували зникнути. Однак правоохоронці, які прибули на виклик залізничників, затримали групу нападників, яким 30-32 роки.

При цьому з'ясувалося, що всі зловмисники отримали поранення: двоє – незначні, а третій – тяжке. Наразі він знаходиться в реанімації. Випадок розслідується Рокитнянським районним відділом поліції. Відкрите кримінальне провадження, ведуться слідчі дії.

МЕРУ НА ЗАМІТКУ

Варварське кронування стискає серце у перехожих

ГАЛИНА КАСЯНІВСЬКА

Ще не скрізь зійшов сніг, а козятинські комунальники вже взялися до кронування. Поки його провели на вулиці Куликівського в районі танка. Там гіллям переплело дроти електролінії.

Ні в якому разі не хочеться кинути докір звичайним хлопцям з пилками. Вони виконують поставлене кимось завдання. Та ще й гілля з дерев зрізають роботяги від безвиході. Щоб було світло, хоч-нехоч, треба обрізати гілля. І мало хто з керуючих комунальним господарством міста задаються питанням, чому так швидко росте гілля на дереві. Причина:

неправильне навіть злочинне кронування. Після зрізів у півдерева, дерево починає себе рятувати. Гонить гілля, намагаючись досягти попередніх розмірів. І це за умови, якщо дерево при зрізі матиме змогу затягнути рану власною корою.

Якщо при кронуванні залишити на стовбурі дерева пеньок, то через деякий час він почне загнивати. Від гнилі стовбура, почне в тому місці відставати кора. Чим відразу скористаються короїди. Тому, будь-яка обрізка дерев повинна бути кваліфікованою! Те, що робиться в нашому місті, кронуванням ніяк не назвеш. У козятинського кронування є інша назва — варварство над деревами.

ЯК ДОГЛЯДАЮТЬ ЗА ТВАРИНАМИ ЛІСНИКИ

Подорож до сестринівського лісу: в Козятинському лісництві до періоду тиші підготувалися

В'ЯЧЕСЛАВ ГОНЧАРУК

В урочищі "Сестринівська дача" грунт за зиму не промерз і заїзд транспортом дорогами лісового господарства опоганює привабливий вид. От тільки не всі водії мають таку думку. Особливо, кінні підводи.

Сам ліс ще не прокинувся. Немає пташиного співу. Хіба тільки синиці, як повіяло весною, перебралися в ліс з населених пунктів. Інколи нагадує про себе дятел, що скоро пернатих мешканців в лісі побільшає.

Журналісти перевірили, як зимували мешканці дикої природи і що чекає диких тварин в період тиші, яка розпочинається 1 квітня.

Як повідомив лісничий Козятинського лісового господарства Василь Сауляк, тварини дикої природи гарно перезимували. Кожен день лісники контролювали ситуацію з кормом і солянками.

Годівниці наповнені на половину сіном стоять по всьому периметру від іванковецької частини лісу в сторону Вернигородка. З залишених слідів можна зробити висновок, що до годівниць підходили лосі та козулі. Ще до кормушок прибігали зайці. Вони ласували сіном, що розтрусили тварини вищі за зростом. З кормами в лісництві Сестринівська дача все добре.

Поїлки для тварин тепер в меншій кількості, як було роки три тому. Але цьому є пояснення: металеву посудину в лісі не поставиш, а дерев'яні ємності іноді перекочовують в приватний сектор. За словами Василя Сауляка, тепер в поїлках немає потреби. Бобри спорудили дамбу і для

тварин є хороший водопій. У питанні води тваринам допомога людей не потрібна.

Більша частина секторних стовпчиків минулого сезону було замінено. Тепер в лісі можуть орієнтуватися люди, які рідко в ньому бувають. А щодо періоду тиші, ситуація занепокоєнь не викликає. Як буде — побачимо.

Банк не робив аферу!

Через вік людина переоцінила свої можливості — потратила кредитні кошти як свої

ТЕТЯНА ЛОЗІНСЬКА

У минулому номері газети була опублікована історія пенсіонерки з банком. Нагадаю, вона купила планшет за 4 тисячі і зараз у неї борг в 10 тисяч. На перший погляд виглядає як афера банку, але проаналізувавши детально виписку, стало зрозуміло, що пенсіонерка через свій вік не розуміла, що тратить не свої кошти, а кредитні. Усім, у кого є банківські картки, звертайте увагу на цей аспект.

Банк наголошує:

— Якщо у когось виникають запитання про користування тим чи іншим банківським продуктом, радимо звертатись у відділення або на цілодобову лінію техпідтримки за номером 3700 - дзвінки безкоштовні навіть з мобільного.

У інтерв'ю з прес-центром ПриватБанку ми дізналися такі речі, про які, за словами пенсіонерки, вона мала зовсім іншу думку. До вашої уваги найбільш потрібні питання і відповіді.

— Чи правда, що в банку нав'язують придбати кредитну картку?

— Ні, неправда. Фахівці ознайомлюють клієнта з переліком послуг, доступних йому в банку, можуть порекомендувати оптимальний банківський продукт для конкретного клієнта, але жоден з продуктів банку, зокрема і картки, не нав'язується.

— Чи включено в обов'язки працівників роз'яснювати пенсіонерам особисто, які мають розтрати по виписці, якщо виникають спірні питання?

— Співробітники пояснюють клієнтам умови та правила користування банківськими продуктами в

обов'язковому порядку. Клієнтці, про яку йде мова в публікації, неодноразово було донесено і роз'яснено інформацію про її витрати, зокрема про наявність заборгованості за користування кредитними коштами банку. Також кожен клієнт має можливість у разі, якщо пояснення працівника відділення не задовольняють, звернутися на безкоштовну лінію техпідтримки 3700 або подати запит чи скаргу в Головний офіс банку - інформацію про що й було донесено до клієнтки.

— Що повинні знати власники кредитних карток?

— Умови користування карткою. З умовами користування "кредитною" карткою - в термінології банку це картка "Універсальна" - клієнтів в обов'язковому порядку ознайомлюють при видачі.

Картка "Універсальна" дає клієнтові можливість користуватися як власними грошима на картці, так і кредитними коштами банку. Кредитний ліміт встановлюють при згоді клієнта, тобто, якщо він більше ніж 0 грн, то клієнт погодився з цим. Розмір кредитного ліміту встановлюється кожному клієнту індивідуально.

Щомісячна відсоткова ставка за використання кредитного ліміту - 3,6% від суми заборгованості, а по карті "Універсальна Gold" - 3,5 %. Мінімальний щомісячний платіж становить 5% від суми заборгованості (але не менше 100 грн). При порушенні термінів повернення кредиту та відсотків нараховується пеня.

Також у картці "Універсальна" є пільговий період користування (55 днів), під час якого клієнт може користуватися кредитними коштами безкоштовно. Тобто, якщо клієнт погасить займану суму протягом пільгового періоду користування (всі витрати поточного місяця мають бути внесені на карту до 25 числа наступного місяця), йому не доведеться платити за цим кредитом ніяких відсотків за користування.

Інформацію про заборгованість та суму щомісячного обов'язкового платежу клієнт самостійно може перевірити в веб-версії Приват24, мобільному додатку Privat24, в банкоматі, в терміналі самообслуговування, за номером гарячої лінії 3700, у відділенні банку.

На залишок особистих коштів клієнта на картці нараховуються 7% річних.

— За словами пенсіонерки, їй повідомили, що виписку можна взяти по заяві, сплатити за неї 35 гривень і через пару днів забрати.

— Інформація не відповідає дійсності. Клієнтці у відділенні було надано виписку одразу й безкоштовно.

Хто навіяв Оркушу ревізорити?

ВЛАД ЛІСОВИЙ

Бувають навіяні пісні за настроєм. Страх буває, навіяний фільмами жахів, де активно вбивають. Головне, не вдаватися до крайнощів, бо виникнуть проблеми незворотного характеру. Для цього потрібно мати лише крихту розуму. Утопічні роздуми на тему, "якби я був директором, то вчинив би так і не інакше".

Олег Оркуша
17 февраля в 22:52

ПРОШУ ВАШОЇ УВАГИ ВСІХ КОМУ НЕ БАЙДУЖЕ НАШЕ СЬОГОДЕННЯ! Сьогодні отримав інформацію від не байдужих людей Самгородської громади, яким до речі обіцяли корнеротоми. Але не дождались що нова Але лиця за Самгородок. Ні! Це вже система з якою боряться й Луговецький сільський голова. Так от перш за все я хочу відповісти цьому поважному панові, що в тех приєднуюсь до говорти корнеротом і обіцяю що потрю всі перешкоди справу довведенту до завершення. І Ви шановний лікарю попросте вибачення у тих людей яких обіцяли корнеротомії

СУТЬ НАСТУПНА: у 2017 році за сприяння Народного депутата України Петра Васильовича Кірчишина для Самгородської амбулаторії сімейної медичної первинного рівня, для громад сіл Самгородок, Лопатин, Мерени, Вівсяники, Володимиро, Корнулевка, Сошинці, Зозулинці, Миколаївка, Широка Гребля, Йосипівка, Миколаївка, Лопатин, Красне та ін. за кошти виділені Кабінетом Міністрів України, шляхом субвенції, був придбаний сучасний медичний апарат КАРДІО+ за ціною понад 120000 грн. Апарат було встановлено в Самгородській амбулаторії, що дала можливість великій кількості людей пройти сучасне медичне обстеження на місці в районі та не виїзджати зайві кошти та не втрачаючи час. Все було чудово як ось сталося лихо! А ми щиро лише Валентина Петровича Любченко начальник Козятинського ЦПМСД, яка одноосібно прийняла рішення забрати апарат КАРДІО+ в Козятин. Якби мена хотіли тут користуватися такою сучасною технікою, що потрібно мені в районі. А на томіть в заміну передала якогось старого що радянського апарата який майже не робочий. В цій ситуації не кому допустити позицію завідучого Самгородською амбулаторією Кажнадного Миколая Федоровича, який щоб зашкодити такому, самовільно лікі Любченко навмисно закрив роти працівникам амбулаторії які обурювали таким діям. Так от я хочу сказати: ШАНОВНІ ТО С НЕ ВАШЕ МАЙНО ТО С ЮЙНО ТРОМАДИ

А тепер що до самої ланки начальника, ну ми розе щодо обрання на посаду то тут є багато запитань, величезна корупційна складова так як Любченко В. П. не проходила конкурс, а була просто призначена головою районної ради. По другу це вона не перший випадок такого (випадкуєму вона у 2016 році теж нарвалась наявчаєтся кримінку Луговецькій ОТГ пані начальниця вичистила все що можна було забрати з Луговецької амбулаторії і лише тоді передала, а тепер взялася за Самгородок. Тож попереджаю Вас Валентино Петрівно, що Ви зробили величезну помилку, адже про Ваші махінації з майнами обладнанням, про заставлення лікарів писати прошуби на Вашу адресу з зниженнями відсотка виплати заробітної платн невдячних сестрам сімейних лікарів і ясно, до речі заробітна плата становить на рівні мінімалки, нині все відомо, це слід задуматися керівництву району, адже голова Вінницької ОДА у зв'язі районної адміністрації озвучив що

Лопатин Козятинського району, що входить в зону Самгородоцької лікарні.

Це журналісти газети "RIA-Козятин" зафіксували на фото-відеореєстратори. Не зник «Кардіо +»! Це навіяна проблема через нестачу поінформованості.

ПИЛЯЮТЬ ЛІСОСМУГИ

В'ЯЧЕСЛАВ ГОНЧАРУК

У редакцію газети "RIA-Козятин" любителі природи принесли відеоматеріал спиляних дерев в одній з лісосмуг району. Дерева були захисною смугою від вітрів на залізниці між станцією міста Козятин та залізничною платформою села Миколаївка. Тобто повалили дерева за межами Козятинського відділення дороги.

Спиляне дерево не має ні паспорта, ні прописки, зате є якоюсь частиною природи в житті людей. На якій би території не спилювали дерева, вони є складовою екологічного процесу і не тільки. Тож маємо надію, що залізничники Жмеринського відділення дороги вчинять так, як керівництво Козятинського локомотивного депо.

Адже недавно кореспонденти нашого видання проводили журналістське розслідування відносно спилювання дерев у лісосмузі Козятинського вузла. Тоді за непродуманих дій окремих працівників залізничної установи була зрізана частина живих дерев. Можна відмітити, що керівництво Локомотивного депо вчинило як справжній господарник і любителі зелених насаджень. Вони відповідально поставилися до наших публікацій. Провели не одне самостійне розслідування щодо спиляних дерев в згаданій лісосмузі. І ми, редакція газети "RIA-Козятин, від таких дій керівників залізничної установи маємо переконання, що при розчистці лісосмуги в сторону 1010 км були помилкові дії окремих працівників, а не злий умисел в спилюванні дерев всієї бригади. Тож чекаємо власного розслідування і від керівництва Жмеринського відділення дороги.

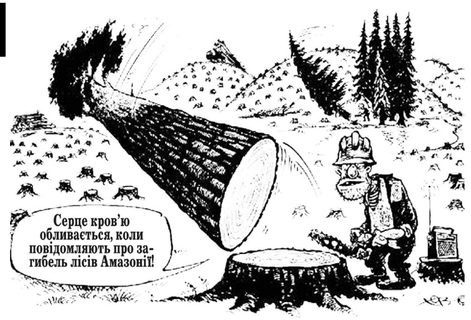

Чиї кістки?

ДМИТРО АРТЕМЧУК

У вівторок, 19 лютого, на гарячу лінію газети "RIA-Козятин" надійшло повідомлення, що на вулиці Куликівського викинули кістки ВРХ (великої рогатої худоби). Чоловіка, що дав повідомлення, звати Андрій і він в цьому епізоді був звичайним перехожим. Кістки були висипані на дві купи до 100 кілограмів кожна. Про походження кісток нашому співрозмовнику нічого не відомо.

Щось з'ясувати по "гарячих слідах" журналістам нашого видання не вдалося. Тільки можемо підтвердити, що екологічна ситуація на місці, м'яко кажучи, бажала кращого. Біля висипаних кісток була купа собак і зграя ворон. Щоб ворони із собаками трапезничали за одним, хоч і умовним столом, це з розряду фантастики! У цій історії таке було: ворони біля однієї купи, а собаки біля іншої.

Очевидно, за якийсь проміжок часу птахи дикої природи в деякій мірі подружилися з свійськими безхатьками собаками.

Також стало відомо, що в тих костомах з'явився господар. Станом на середу, 20 лютого, обидві купи кісток були запаковані в мішки. Люди, яких ми запитували, нічого не знають. Хороші люди, з ними можна йти в розвідку, не здадуть.

А от чому у нас не працює адмінкомісія, яка вже повинна знати, що на Куликівського викинули кістки. Розслідувати разом з поліцією і взнати, хто їх господар.

У Козятині лицарі перевелися

ДМИТРО АРТЕМЧУК

Людям, які рідко насолоджуються вечірнім козятинським пейзажем, в деякій мірі можна по-доброму позаздрити. Тому що у них немає можливості стати жертвами озвірілих собак. Це ті самі милі чотирилапі, які пройшли стерилізацію. Зранку вони мирно ходять між людьми, до вечора гріються на сонечку, а з приходом темноти атакують людей.

Так одного вечора чотирилапі, які зграєю гуляли в міському сквері, напали на велосипедистів. Дві веломашини, порівнявшись з міським парком, наразились на чотири немалих пси, які вискочили зі скверу через паркан з азартною агресією. Довелось чоловіку й жінці в пожежному порядку перейти на пішу ходу. Собаки зупинилися. Тільки в цьому явищі, мабуть, була більша заслуга собаки, яку знали за кличкою наші земляки. Малиш щось сказав своїм сородичам собачою мовою. Собаки ще трохи погавкали та подалися назад у парк.

У цій історії ніхто не постраждав. Не було жіночого крику. Епізод, який трапився в цей день, трапляється з кимось щоденно. Дивує в цій історії інше. По той бік паркана міського парку з шістьма собаками було двоє дорослих і, судячи з голосу, чоловіків. Вони навіть не намагалися якось зупинити собачу зграю, що напала на людей. Можливо, ті двоє в парку до тих собак нічого не мають. Але як ті люди пішли, почвалали за ними й чотирилапі. Тобто, на момент собачого нападу безпритульки захищали людей, що були в міському сквері. Хлопці-хлопці! Там же була жінка. Які ж ви лицарі після цього? Чи в Козятині лицарі перевелись...

Від редакції:

При зіткненні з собакою важливо розуміти, що велосипедист для собаки як м'яч. Багато хто помічав, що собаки дуже охоче навчаються приносити назад кинутий їм м'ячик або палицю. Їм просто по кайфу за ними бігати. Саме тому вони приносять кинутий предмет назад, щоб господар кинув його ще раз. При цьому вони зовсім не намагаються розірвати м'ячик на шматки. В якійсь мірі велосипедист для собаки це такий же об'єкт, за яким просто прикольно гнатися, і для них це просто весело. І якщо велосипедист буде вести себе адекватно, то він залишиться цілим і неушкодженим, і собака буде задоволена

Їх розшукує козятинська поліція

Розшукуються безвісті зниклі громадяни

Качан Лариса Миколаївна, 24.11.1991 р. н., жителька с. Йосипівка Козятинського району, вул. Польова, 3, яка поїхала на роботу у м. Мелітополь Запорізької області та з 01.10.2016 року не виходить на зв'язок.

Кузнецова Наталія Миколаївна, 12.06.1982 р. н., жителька смт Залізничне, вул. Грибна, 14, Козятинського району Вінницької області, яка 30.05.2014 року пішла з дому у невідомому напрямку та по теперішній час не повернулася додому.

Побережник Галина Юхимівна, 20.02.1944 р. н., жителька смт Бродецьке, вул. Першотравнева, 42, Козятинського району Вінницької області, яка 10.03.2017 року пішла з дому у невідомому напрямку та не повернулася.

ЧЕТВЕРТЬ МІЛЬЙОНА ЗНОВУ НА ПРЕМІЮ ГОЛОВІ МІСТА?!

ОЛЕКСА ДОВБУШ

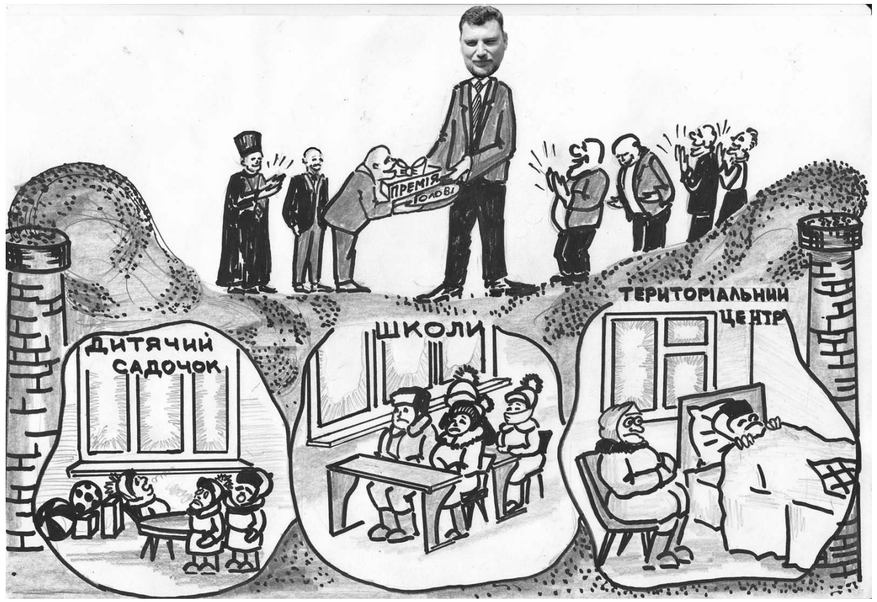

Завтра, 22 лютого, депутати Козятинської міської ради зберуться на чергове сесійне засідання. За три роки їх спільної з Пузирем каденції народні обранці продемонстрували таку «принциповість» і «ефективність», що могли б, чесно кажучи, й не обтяжувати себе так званою депутатською діяльністю. У випадку нинішнього скликання коаліційній більшості достатньо було прийняти одне-єдине рішення: «Пункт 1. У всьому згодні з Пузирем. Пункт 2. Якщо не згодні — дивись пункт перший». Отак проголосували б три роки тому і не демонстрували б з певною періодичністю імпотенцію народовладдя в нашому місті.

Серед питань, які наші, прости Господи, депутати мають ухвалити, славнозвісне «Про умови оплати праці міського голови Пузира О. Д. на 2019 рік». Як і торік, наш депутатський корпус дає дозвіл «встановити преміювання міського голови Пузиря О. Д. на 2019 рік щомісячно за підсумками роботи у розмірі 100% посадового окладу пропорційно до відпрацьованого часу, а також з нагоди державних, професійних свят, ювілейних дат, в межах коштів, передбачених на преміювання та економії фонду заробітної плати». А оскільки Олександр Дмитрович від непосильної для його інтелекту роботи втрачає здоров'я, ще й шкарпетки, видно, не має за що купити, то депутатам не шкода грошей платників податків на те, щоб «надавати міському голові Пузирю О. Д. матеріальну допомогу для оздоровлення при наданні чергової відпустки та матеріальну допомогу для вирішення соціально-побутових питань у розмірі середньомісячної заробітної плати».

Сухі, як труси пожежника, цифри е-декларації міського очільника за 2017 рік свідчать, що бюджету міста він коштував майже чверть мільйона гривень (даних за 2018 рік ще немає). У нагороду за це ми отримали безнадію щодо водогону, «якісний ремонт» доріг, що аж дух захоплює після зими, грандіозне розбазарювання коштів, медичний сепаратизм місцевого масштабу і ще багато чого.

Не підлягає оскарженню той факт, що робота посадовців рівня міських голів має достойно винагороджуватися. Але й заперечити необхідність об'єктивної оцінки їх діяльності теж неможливо. Чи були справедливі підстави протягом минулого року позбавити Пузиря премії? Безперечно. І перше, що спадає на думку, це січневий колапс із холодом в садочках, школах, лікарні. Застуджені малюки, скорочені уроки, некомфортні умови для хворих — усе це на совісті міського голови, який привів у місто і тупо захищає недобросовісну теплопостачальну компанію. Видно, мотиви його особистої зацікавленості в покриванні гріхів постачальників тепла, вірніше холоду, надто привабливі, бо посадовець, який переймається інтересами громади, вже давно б вигнав з міста фірму, що дискредитує, в першу чергу, його.

Друге. Вас задовольняв стан прибирання міста від снігу, якість розчистки і посипки тротуарів, дворів — хоча б у центрі міста, ми вже не говоримо про другорядні вулиці й провулки? А міського голову все влаштовувало, бо й від своєї премії не відмовився, й зама з ЖКГ сумлінно преміював.

Перелік таких «заслуг», які є підставами для зняття премії хоча б за певний період, можна продовжувати. Однак добре бути міським головою: сам собі начальник, попри масштабне невдоволення громади премії ніхто не позбавляє!

Цинізм ситуації в тому, що депутатів, яким громада довірила представляти її інтереси і які мали б контролювати об'єктивність преміювання міського голови, все влаштовує.

У рішенні зазначено, що преміювання має здійснюватися «за підсумками роботи», а контроль за його виконанням покладено на постійну депутатську комісію з питань законності, правопорядку, регламенту, депутатської діяльності, етики, топоніміки, контролю за діяльністю виконавчих органів ради, з гуманітарних питань, соціального захисту населення, молодіжної політики, спорту та медичного обслуговування. Фактично, це означає, що члени комісії мають як мінімум оцінити «підсумки роботи» міського очільника.

Розслабтеся! Такого конфлікту інтересів, як в цьому питанні, ще пошукати треба. Як у класика: «А судді хто?» З дев'яти членів профільної комісії як мінімум шість обласкані режимом і беруть під козирок при одній згадці про Височайшого. Судіть самі. Голова комісії Юлія Радогощина отримала посаду головного лікаря міської сімейної медицини. За ідеєю, як лікар і жінка вона б мала співчувати дітям і хворим, що мерзли в садочках і лікарнях, а як голова депутатської комісії повинна була взяти міського очільника за тестікули з вимогою відповісти за черговий провал опалювального сезону. Але хіба можна бути такою невдячною? На посаду ж її не народ призначив, а міський голова, тож принциповість може зачекати.

Заступником голови профільної-депутатської комісії значиться Павло Ясний. Цей нікчемний персонаж місцевого політикуму зобов'язаний міському голові посадою заступника директора терцентру, придуманою саме для його працевлаштування. Невідомо, кого він у Ольги Олексіївни Дацюк заміщає, бо крім нього там уже був заступник, що чудово справлявся з роботою, але, судячи з усього, харчування й умови праці в терцентрі Ясному підходять, бо за час роботи помітно посвіжів. Як наслідок — і пан Ясний, і пані Дацюк, яка є членом тієї самої комісії, вважають, що холод у палатах старенських мешканців терцентру — невелика ціна за власне благополуччя. До речі, П. Ясний пройшов у міськраду за списками «Народного контролю». Показово, як від імені народу контролюється влада.

Членом постійної комісії з питань законності, правопорядку і ще багато чого також числиться заноза в дупі місцевого БЮТу, одіозна Н. Якимова. Тут, як то кажуть, без коментарів.

Не рипнеться проти свого шефа ще одна народна обранка — М. Гончарук, яка за свій депутатський голос теж отримала керівну посаду. Що ж до святого отця Романа Масири, то йому сам бог велів не накладати покут на Пузиря, принаймні, це його депутатська позиція, оплачена солідними вливаннями бюджетних коштів у будівництво церкви.

Проблема не в тому, що хтось отримує посади чи якісь вигоди — серед них трапляються непогані люди. Проблема в тому, що інтереси громади продаються оптом і вроздріб депутатами, які не здатні залишатися принциповими. Вражає деградація нинішнього скликання порівняно з попереднім. Це не депутатський корпус, а набір людей, які опинилися там методом випадкового вибору, і, на жаль, нашого з вами. Тому в черговий раз вони проголосують за премію Пузирю. Без запитань і підведення підсумків роботи. А нам залишається право нарікати на владу і чекати змін. Півтора роки потерпимо.

ВІННИЧАНИН ПРИВІЗ ІЗ ЗАРОБІТКІВ ВІЛ

ВОЛОДИМИР ФІЛАТОВ

Про те, що Андрій з Наталією стали дискордантною парою, вони вперше дізнались шість років тому у вінницькому центрі СНІДу. Наталія зізнається, що в той час легше б сприйняла рак.

ЯК СІМ'Я ПРИМИРИЛАСЬ З ДІАГНОЗОМ І З ЧИМ БОРЕТЬСЯ ЗАРАЗ

Дискордантними називаються пари, у яких один з партнерів хворіє на ВІЛ. Як правило, це дорослі люди, які зіштовхнулися з хворобою. Життя в таких парах ділиться на «до» та «після» діагнозу.

— Скільки не згадувала — ніякого погіршення самопочуття у чоловіка в той час не пам'ятаю, — розповідає вінничанка Наталія (імена змінено на прохання героїв — авт.). — Кажуть, що людина має відчувати якусь слабкість чи температура має підніматись. Він в мене фізично здоровий, роботящий. Ніколи не могла б подумати, що таке станеться.

Наталії та Андрію близько 40 років, двадцять з яких вони живуть разом. Шість років тому чоловік їздив на підробіток в Росію. Поїхавши черговий раз, не пройшов медогляд. Наталія розповідає, що чоловік зателефонував через тиждень і сказав, що повертається додому. Нічого не хотів говорити, мовляв, все розповість вдома. Голос був наче в чужої людини, холодний і зляканий. Заборонив йому дзвонити, пригрозив, що вимкне телефон.

— Я розхвилювалась, питаю: «У тебе щось із здоров'ям?», він каже: «Так» і все, — розповідає жінка. — Я подумала, що в нього рак, бо він був дуже пригнічений. Наступного дня Наталія чекала чоловіка на вокзалі. Коли побачила, то одразу і не впізнала. Андрій був небритий, згорблений і наче темний.

— Ми відійшли від вокзалу і він заплакав. Каже, що лікарі сказали, що у нього СНІД, — розповідає Наталія. — Я думала все, що завгодно, перебрала будь-які хвороби але про таке близько не думала. Мені було легше прийняти рак. Про СНІД знала лише те, що раніше чула по телевізору. Що воно є і що люди хворіють. Але я думала, що ВІЛ це хвороба наркоманів та проституток. До себе та своєї сім'ї такої хвороби я навіть близько не могла підпустити.

ЧОЛОВІК СКАЗАВ, ЩО ПОМРЕ

Андрій одразу закрився в собі. Не хотів бачити ні дружину, ні дітей. Нікого до себе не підпускав, боявся навіть, щоб його ненароком торкалися. Наталія згадує, що їх чекали три чи не найважчі місяці подружнього життя і довгі розмови. Навіть після підтвердження діагнозу Наталія не могла до кінця повірити.

— Ми перебрали всі можливі варіанти, говорили з ним відверто. Тут вже ніде не дінешся, — каже Наталія. — Так, думаємо, що заразився він у Росії, більше ніде. Там працювали 150-180 чоловіків, жили всі разом в бараці. Не хто з ким захоче, а куди підселять. Уже потім чоловік згадував, що було кілька таких разів, що хлопці могли взяти його бритву. Ми собі так думаємо, що це могло бути лише таким шляхом, бо інтиму у нього, як він каже, ні з ким не було.

Наталія розповідає, що більше місяця провела в інтернеті, читаючи все, що трапляється на очі. Оскільки вірусне навантаження на організм було не високе, антиретровірусну терапію (АРТ) чоловіку не призначили. Препарати він почав приймати лише близько двох років тому.

— Ми дуже важко те перенесли. Уже перший день здався цілим роком, — каже Наталія. — У СНІД-центрі разом пройшли тести. У мене виявилось все добре, а його лікарі запросили до окремого кабінету. Пам'ятаю, що довго його чекала. Потім з кабінету вийшов Андрій і сказав, що мені доведеться шукати нового чоловіка.

ДІТИ НЕ ЗНАЮТЬ, ЩО БАТЬКО ХВОРІЄ

За словами Наталії, чоловік до цього часу не бере буклети про хворобу до рук. Усе, що знає — почув у СНІД-центрі, або від дружини.

— Мені здається, що він не читає, бо боїться, — каже жінка. — Хоча я йому приносила стільки статей, що люди з ВІЛ живуть досить довго. Чоловік сам п'є ліки, але будильник стоїть на моєму телефоні. Коли він десь в дорозі, то я дзвоню і кажу «дев'ять годин». Ми собі так запланували, що таблетки п'ємо о дев'ятій годині вечора.

Про те, що Андрій хворіє, більше ніхто з рідних та близьких не знає.

— Ми навіть дітям не розповідаємо, що батько хворіє. Чоловік боїться, що всі дізнаються, — каже Наталія. — Якось діти прийшли зі школи, де їм розповідали про СНІД. Я послухала і зрозуміла, що вони ще не готові дізнатись, що їх батько хворіє. Можливо колись пізніше.

До хвороби чоловіка подружжя планувало завести ще одну дитину. Але зараз Андрій зовсім

не сприймає таких розмов.

— Нас батьки виховували досить суворо. Я зустрічалась лише з одним хлопцем, а потім одразу почала із своїм чоловіком і вийшла за нього заміж, — каже Наталія. — Я взагалі раніше думала, що люди ставять разом лише тоді, коли хочуть дітей. Чоловік у мене також секс не ставить за головне. Так сталось, що ми в цьому плані дуже схожі. Тому десь місяці три про статеве життя ми навіть не говорили. Чоловік боявся мене навіть цілувати. Перший секс у нас був через сльози. Я силою його цілувала, вмовляла. Відкривала статті в інтернеті, що все нормально, що я не боюсь.

ПІСЛЯ ДІАГНОЗУ АНДРІЙ ЗАЛИШИВСЯ ПРАЦЮВАТИ ВДОМА

— Чоловік в мене полюбляє техніку, займається нею, так і крутиться потихеньку. На заробітки точно більше нікуди не поїде, — каже Наталія. — Старший син закінчує школу, чоловік зараз переключився, що потрібно заробити грошей. Можливо, я себе дуже хвалю, але здається все стало на свої місця лише завдяки мені. Щодня я його могла поцілувати, обняти. Витягувала його, вмовляла чимось зайнятись. Бо одразу він боявся йти поміж людей, боявся, щоб діти біля нього лягали на ліжку. Але навіть зараз, коли в нас часом стаються сварки, у нього проскакує «потерпи ще трохи, ще не довго».

ХВОРОБА, ЦЕ НЕ ХАРАКТЕРИСТИКА

Інга Павленко, соціальний працівник ВОВ БО «Всеукраїнська мережа людей, які живуть з ВІЛ/СНІД»:

— Діагноз ВІЛ не є загрозою. Постановка діагнозу є шансом жити далі. На жаль, ми маємо специфічну спадщину в галузі культури і ставлення до людей з діагнозом. Колосальна кількість людей з ВІЛ ставляться до свого діагнозу, як до моральної оцінки. Цей факт говорить про те, що в першу чергу допомоги потребує не оточення ВІЛ-позитивної людини, а самі люди з діагнозом ВІЛ. Нав'язаний стереотип про те, що хвороба може бути характеристикою — неправда, якій повірили 80% ЛЖВ. На сьогодні через цей міф величезна кількість людей бояться знати правду про стан свого здоров'я.

15 цитат Ліни Костенко, наповнених мудрістю та силою

ЛІНА ВАСИЛІВНА КОСТЕНКО — УКРАЇНСЬКА ПИСЬМЕННИЦЯ, ПОЕТЕСА-ШІСТДЕСЯТНИЦЯ

Лауреатка Шевченківської премії (1987), Премії Антоновичів (1989), премії Петрарки (1994).

У радянські часи брала активну участь у дисидентському русі, за що була надовго виключена з літературного процесу.

Почесна професорка Києво-Могилянської академії, почесна докторесса Львівського та Чернівецького університетів.

Відмовилась від звання Героя України.

Ліна Василівна Костенко — сильна жінка та справжня патріотка своєї країни!

Людина лише тоді по-справжньому дорожить життям, коли в неї є щось несумірно дорожче за власне життя.

Людина така, яке її уявлення про щастя.

І кожен фініш — це, по суті, старт.

Сім'я — це джерело, водами якого живиться повновода річка нашої держави.

Страшні слова, коли вони мовчать.

Єдиний, хто не втомлюється, — час.

Поразка — це наука. Ніяка перемога так не вчить.

З-за ґрат свободу краще видно.

І жах не в тому, що щось зміниться, — жах у тому, що все може залишитися так само.

Бог з вами, люди. Все до чого ми байдужі, байдуже до нас. Через те ми такі й смертельно самотні.

Я нічого не боюся. Я боюся тільки причетності до ідіотів.

Нації вмирають не від інфаркту. Спочатку їм відбирає мову.

Я скорше дуба вріжу, ніж мене поставлять на коліна.

У кожного своя пустеля і свої міражі.

Прес-центр РДА

ТРИВАЮТЬ РЕФОРМИ ПЕРВИННОЇ ЛАНКИ МЕДИЦИНИ. ЛЮДИ РЕАГУЮТЬ НА НИХ ПОРІЗНОМУ, ВИСЛОВЛЮЧИ СВОЇ ДУМКИ І ЧЕРЕЗ СОЦМЕРЕЖІ

Розповідаючи про актуальні питання «первинки», **головний лікар комунальної установи «Козятиський районний медичний центр первинної медико-санітарної допомоги» Валентина Лобченко** з обговорюваного нині питання комплексу «Кардіо+» зазначила, що свого часу за сприянням депутата Верховної ради Петра Юрчишина за кошти, виділені з державного бюджету (99800грн.) на соціально-економічний розвиток у вигляді цільової субвенції до КУ «Козятинський РМЦ ПМСД», було закуплено діагностичний автоматизований комплекс «Кардіо +» у складі електрокардіографу, реографа.

Цей пристрій знаходиться в Самгородоцькій АЗПСМ. Однак там недостатньо використовують «Кардіо +» для обстеження пацієнтів (переважно проводились тільки електрокардіографічні дослідження, за 2018 рік зроблено лише 23 реовазографічних обстежень). Оскільки пристрій просто простоював, то завідуючому Самгородоцької АЗПСМ було запропоновано брати комплекс на фельдшерський пункт, щоб лікарі, які приїздять на ФП, брали пристрій, адже є багато пацієнтів, які потребують дообстеження. Також проговорювалось питання, що можна було б зробити це обстеження і іншим пацієнтам району: і обладнання не буде простоювати, і люди отримають допомогу.

А щоб не страждав процес обстеження, коли «Кардіо+» буде поза межами Самгородоцької АЗПСМ, в амбулаторію передали ще один новесенький, який не перебував у використанні, шестиканальний електрокардіограф (а не старий мотлох часів СРСР, як нарікає дехто в соцмережах).

Наразі обстеження «Кардіо+» проводилось на ФП с. Лопатин де було проведено 17 обстежень за один день (Самгородоцька АЗПСМ-23 за рік), далі планувалося проводити обстеження відповідно до графіку виїздів лікарів. Однак у соцмережі представник громадськості, не розібравшись у ситуації, безпідставно обвинувачує керівництво ЦПМСД, що забрали в Самгородка «Кардіо+». Спішу заспокоїти: діагностичний автоматизований комплекс «Кардіо+», як був в Самгородоцькій АЗПСМ, так і залишився.

Щодо передачі майна «первинки» Глуховецькій ОТГ, то ця робота виконана майже на 99%.

Загалом, за останні два роки «Козятиським районним медичним центром первинної медико-санітарної допомоги» закуплено обладнання та медикаментів на суму 2433448 грн. (а в 2016 році – 917990 грн.). Кожен лікар має в кабінеті глюкометр, електрокардіограф, оторінофарингоскоп, пікфлуометр, автоматизоване робоче місце з доступом до мережі інтернет, має повний комплект медикаментів для надання невідкладної допомоги. В кожній амбулаторії є корпоративний зв'язок.

У ЗМІ неодноразово висвітлювали про досягнення Центру за останні роки.

Питання роботи ФАП та ФП постійно знаходилось у центрі уваги усіх органів влади. Керівництво району неодноразово проводило наради за участю селищних і сільських голів, працівників КП «Козятинський РМЦ ПМСД», які були присвячені доступності первинної допомоги до жителів села. Розглядалося питання також на сесіях районної ради.

Що стосується персоналу Центру, то всі ці посади були введені та затверджені сесією районної ради ще при Олександрі Дземі та голові РДА Олегу Оркуші, згідно штатного розпису. З 2018 року наказами МОЗ України та Вінницької ДОЗ вся експертиза тимчасової непрацездатності перейшла до сімейної медицини. У ЦРЛ виписують листи непрацездатності лише в стаціонарах, на МСЕК направляють тільки людей, що хворіють на туберкульоз та на психічні захворювання. Все інше лягло на плечі первинки. Лікарняні виписуються від окуліста, невролога, травматолога, кардіолога, ЛОР-лікарів і інших. А також оформляються посильні листи на МСЕК, оформлюються направлення для отримання індивідуальної програми реабілітації. А це колосальна робота, сотні пацієнтів. Тому і була прийнята на вакантну посаду людина за переводом, що займалася цією роботою в ЦРЛ. Заступник з материнства і дитинства працює уже майже чотири роки. Посада заступника з медичного обслуговування населення залишається вакантною.

Збільшення штатних одиниць по центру немає. Навпаки: у Центрі були скорочені посади: статистика, методиста, помічника епідеміолога, заступника головного бухгалтера, оператора комп'ютерного набору, електрика, інженера по обслуговуванню оргтехніки, робітника по обслуговуванню приміщень та будівель, молодшої медичної сестри, сестри-господині.

Заробітна плата лікарям і медсестрам виплачується відповідно до підписаних декларацій.

Щодо Самгородоцької дільниці, то в деяких лікарів набрано декларацій менше ніж половина. В жодного не набрано 100%. При нормі на сімейного лікаря 1800 декларацій, підписано 798 та 811 декларацій. Про яку велику заробітну плату може йти мова при такій кількості зареєстрованих пацієнтів?

До речі, з другої половини 2018 року Центр виплачує матеріальну допомогу при народженні дитини, на поховання члена сім'ї та при стаціонарному лікуванні співробітників Центру .

На завершення маю зазначити, що медична реформа розпочалася в Україні з 2018 року. Завдань, яких потрібно вирішити, дуже багато, Часу на відпочинок не вистачає. Займатися політичними іграми нема коли. А тим паче, відповідати на бруд, який часом поширюють в соцмережах.

ВІТАЄМО З ДНЕМ НАРОДЖЕННЯ!

Бродецького селищного голову
Ярослава Станіславовича ЛОПАТЮКА (26.02)

в. о. завідувача КП «Козятинська районна аптека «НАДІЯ» Козятинської районної ради»
Наталію Іванівну СВІДЕРСЬКУ (26.02),

заступника головного лікаря Козятинської центральної районної лікарні по охороні материнства та дитинства, голову профкому
Надію Миколаївну СТАНІСЛАВЧУК (26.02)

Бажаємо Вам міцного здоров'я, удачі, благополуччя, добра, радості, любові, щастя, гарного настрою, посмішок, яскравих вражень. Нехай тепло і затишок завжди наповнюють Ваш дім, хай сонячне світло зігріває в будь-яку погоду, а бажання виконуються при одній думці про них.

З ЮВІЛЕЄМ

Секретаря Самгородоцької сільської ради
Людмилу Феліксівну Шевчук (21.02)

Головного спеціаліста відділу фінансово – господарського забезпечення райдержадміністрації
Валентину Миколаївну Мусійчук (24.02)

Директора ТОВ «Вікторія Грейн», депутата районної ради
Марка Івановича Кирилюка (26.02.)

Щиро вітаємо вас з днем народження! Бажаємо вам міцного здоров'я, щастя, благополуччя, подальших успіхів у будь-яких починаннях, щоденних справах, сміливих планах та сподіваннях. Хай вас підтримують та надихають рідні люди, розуміють та допомагають колеги, минають негаразди та непорозуміння. Хай доля збагачує вас життєвою мудрістю, енергією, натхненням та радістю сьогодення.

З повагою, голова районної ради Віктор СЛОБОДЯНЮК
голова райдержадміністрації Юрій СЛАБЧУК

Спортивні змагання на честь 30-річчя виводу військ з Афганістану

Фото-відео-репортаж з місця події https://kazatin.com/Podii/futbolno-voleybolniy-kozyatin-10808431.html

В'ЯЧЕСЛАВ ГОНЧАРУК

Субота, 16 лютого, була багата на спортивні події в нашому місті. У спортивних манежах залізничного училища та дитячої спортивної школи відбулися спортивні турніри. Приурочили їх до 30-ї річниці виведення радянських військ з республіки Афганістан.

У залізничному училищі проходили фінальні ігри з футзалу серед територіальних громад Козятинського району. А в ДЮСШ грали волейболісти. Почну з других.

ВОЛЕЙБОЛ

До волейболістів команди Козятина завітали імениті гості. Це один із лідерів вітчизняного волейболу "МХП" Вінниця. Враховуючи те, що вінничани тільки 15 лютого повернулися з фіналу Кубка чотирьох, наші гості приїхали на гру напівдублюючим складом. Та й у вінницьких молодших талантів було чому повчитися нашим землякам.

Початок гри був за нашими спортсменами. Вони повели в рахунку і вели його до рахунку 10:9. Потім суперліговська команда вийшла вперед, а господарі майданчика козятинці їх наздоганяли. Наші волейболісти нічим не поступалися майстеровитим гостям у грі першим темпом і розіграші комбінацій. У окремих епізодах були кращими на прийомі м'яча. А от гра на блоці, при виконанні силової подачі чи планера, в наших спортсменів була гіршою.

Точніше буде сказано, що гості, які тренуються щоденно, в тих епізодах гри мали кращий вигляд. Підсумок першого сету 26:24 на користь іменитих. За схожим сценарієм проходили і дві наступні партії - 25:20.та 25:23. Четвертий сет виграли наші земляки 25:23. Остання, п'ята, партія була знов за вінничанами 25:21.

ФУТЗАЛ

У манежі залізничного училища зустрілися футболісти команд Самгородка, Безіменне, Бродецького та Глуховець. Вони за коловою системою визначали кращу команду Козятинського району серед територіальних громад. Нею стала команда села Глухівці, на другому місці футболісти Самгородка. Третіми призерами зимового футболу стали спортсмени села Бродецьке.

Замкнули четвірку кращих команд Козятинщини — футзалісти Безіменного. Їм був вручений кубок від ветеранів війни в Афганістані. Ще один приз (солодощі) отримала бригада рефері за хороше суддівство.

За грою, яку продемонстрували команди фінальної четвірки, чемпіонами мали б стати команди Самгородка та Глухівець. Вони й зустріч між собою зіграли внічию 2:2. Однакова в цих команд різниця забитих та пропущених м'ячів. Тільки за регламентом змагань переможець визначається за кількістю набраних очок.

Фінішували учасники фіналу з такими показниками: команда Глухівець 7 очок, на два пункти менше у футболістів Самгородка. Чотири бали - в активі спортсменів Бродецького. Команда Безіменного очкову скарбничку поповнила тільки забитими м'ячами.

На нагородження фіналістів турніру прийшли організатори свого Кубка, відомі в Козятині учасники війни в Афганістані Микола Жирний та Вадим Драмарецький. Вони розповіли присутнім про події 30-річної давнини. Побажали спортсменам успіхів у змаганнях, міцного здоров'я та не бачити на власні очі війни. Запрошені гості подякували організаторам спортивних турнірів і вручили спортсменам нагороди, після чого всі зібралися для колективного фото.

МИ ЗАПИТАЛИ У КОЗЯТИНЧАН

Що позитивного відбулося у вас минулого тижня?

ЮРІЙ (60), ПЕНСІОНЕР:
— У минулі вихідні хрестили внучку Каріну.

ВОЛОДИМИР СИМОНЕНКО (72), ПЕНСІОНЕР:
— Для мене позитив кожен день. Радію хорошій погоді, весняному сонцю і спілкуванню з близькими для мене людьми.

МИКОЛА СПІВАЧЕНКО (61), ПЕНСІОНЕР:
— Позитивних моментів є багато. Основний позитив буде, коли настане кінець війні.

ЛЮДМИЛА КАЦАБІНА (61), ПЕНСІОНЕРКА:
— У лютому загинув мій син, але я не втрачаю надії на краще майбутнє. А всіх козятинців люблю.

ВОЛОДИМИР ЩЕРБАТЮК (57), ПЕНСІОНЕР:
— Радість велика, приїхали в гості діти та онуки.

ВАЛЕНТИНА РОЖНОВСЬКА (68), ПЕНСІОНЕРКА:
— Виписалася з лікарні, дякую за чуйне серце лікарю-кардіологу Лідії Дирді.

Похваліться всім своїми домашніми улюбленцями

ТЕТЯНА ЛОЗІНСЬКА

Газета "RIA-Козятин" розпочинає новий фотоконкурс, який триватиме протягом трьох місяців. Присилайте нам фото своїх домашніх улюбленців: котиків, собачок, птахів, хом'ячків, свинок і так далі. Переможе той господар, чий улюбленець набере найбільше голосів. Приз — чек-сертифікат від магазину ветеринарії.

Майже у кожного в сім'ї є домашні тварини, птахи. Цей конкурс фотосвітлин має на меті розповісти нашим читачам про те, яких тварин ви обожнюєте і приручили. У описі до фото дайте коротку характеристику ВАШОМУ улюбленцю та своє прізвище. Фото всіх учасників будуть опубліковані в газеті "RIA-Козятин".

А це вже перші домашні улюбленці.

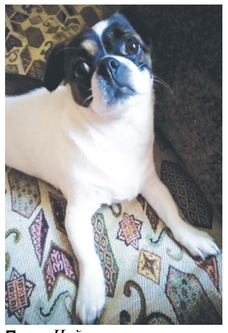

Пуся. *Найкраща в світі собачка, домашня улюбленця. Дуже грайлива та ревнива.*

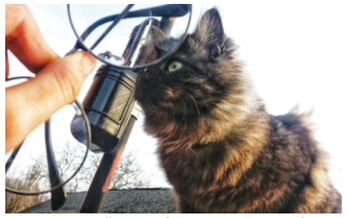

Маська– грайлива кішечка, яка час від часу показує кігтики. *Господиня в домі. Любить спати на чистій та тепленькій постелі.*

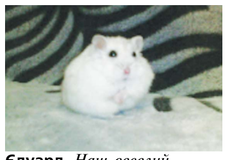

Єдуард. *Наш веселий хом'ячок!*

Дуся. *Я найдобріший ротвейлер у світі, але, будь ласка, не ображайте мого друга. Соломон Годенко*

Я читаю "RIA-Козятин"!

ТЕТЯНА ЛОЗІНСЬКА

Ще один цікавий збір фотосвітлин про читачів нашого видання. Фотоконкурс триватиме протягом року. Чекаємо від вас світлини, як і де ви читаєте нашу газету: в родинному колі, на роботі, в транспорті, в парку... Найкреативніші фото отримають приз — підписку на рік, а ті, що наберуть найбільшу кількість голосів, — грошову винагороду. Фотографії всіх учасників будуть опубліковані на сайті козятин.ком

Матері

ЛІЛІЯ ЗЛАГОДЮК

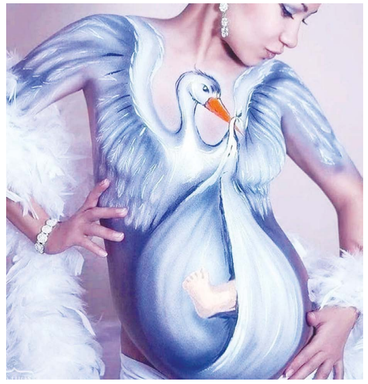

"Дивний янголе, з чистого кришталю
Цю молитву Богу перекажи:
Бережи мою матінку, я її так люблю!
Дуже прошу, Господи, бережи!..."
"Вибач, мамо, за грубі мої слова
Іноді зриваюсь, мов ураган
Нерви, мов натягнута тятива,
Та ніщо не варте душевних ран...
Вір, матусю, що кожна твоя сльоза
Залишає великий опік в душі моїй.
Шкода... Час не має шляху назад
Щоб втерти сльози з гарних, пухнастих вій...
Як я можу, мамо, тобі віддячити?
Як я можу вимолити пробачення?
Що зробити, щоб смутку твого не бачити?
Адже світ без тебе просто не має значення!..
Янголе, зірка падає, я зловлю?!
Загадаю бажання: Мамочко... Посміхнись!..
Я ж бо, до нестями тебе люблю...
Ніжно, й по дитячому, як колись...
Так не вистачало твого тепла
І твоїх обіймів в похмурі дні.
Ти мене так трепетно берегла
І плекала надію свою в мені..."
Місячним променем янгол листа писав,
Виводив росою літери на вікні,
А на світанку Бог той лист прочитав
І... Відповів мені:
"Добре, що ти усвідомила помилки,
Доки не пізно їх виправити, молись!!!
Ніжно торкаючись маминої руки,
ЩИРО проси пробачення, як колись.
Час невблаганний, спинити його дарма...
Тож поспішай, доки мама твоя жива!
Бо найцінніше в твоєму житті ВОНА!!!
Запам'ятай, дитино, мої слова!!!
Розсипався янгол з чистого кришталю
На світанку, росою впавши, без воротття...
Мамо!.. Мамочко!.. Я тебе так люблю...
P. S.: Рідненька, дякую за життя!!!

Від редакції: Молода поетеса Лілія Злагодюк може складати вірші-поздоровлення на будь-яку тематику на замовлення. Якщо когось зацікавить, телефонуйте: 068-098-1410

МАЙБУТНЄ ПОКОЛІННЯ У ФОТОКОНКУРСАХ МІНІ-МІС

ТЕТЯНА ЛОЗІНСЬКА

Продовжуючи тему коротких інтерв'ю з молодими родинами, діти з яких стали учасниками фотоконкурсів Міні-Містер і Міні-Міс, сьогодні друкуємо світлини маленьких принцес і розповіді про них. Це обличчя нашого Подільського краю.

ТАЛАНОВИТА СОФІЯ АНДРУЩЕНКО

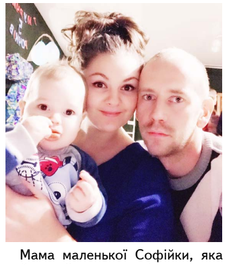

Мама маленької Софійки, яка зайняла II почесне місце в конкурсі "Міні-міс-2018", Віра Андрущенко розказала про донечку — маленьку красуню Козятинського краю.

— Наша 5-річна Софійка дуже активна, дуже любить завжди пізнавати щось нове, за що вона не візьметься, їй одразу це подобається. Вона готова далі продовжувати щось пізнавати, ніколи не кидає, не зупиняється, їй все подобається. Любить розвиватися в будь-якому напрямку - що в навчальному, що в танцювальному. У різних сферах їй усе подобається.

Дівчинка ходить у садочок №5. Відвідує бально-спортивні танці, художню гімнастику і приватну школу англійської мови. На сьогоднішній день в її скриньці зібралося багато нагород, дипломів, почесних грамот. Пані Віра побажала молодим родинам, в яких виховуються такі маленькі дітки, прислухатися до своїх діток і роздивитися в них їхні таланти.

— Найголовніше — щоб їх розвивати, — впевнена мама Софійки. — І батьки будуть щасливі, що дитина чимось займається, що вона десь розвивається і дитині, здається, буде набагато краще десь себе показати, чогось навчитися. Дітям маленьким бажаю, щоб в них дитинство було в нашій Україні справжнім дитинством, щоб швидше закінчилася війна і, щоб вони цього не бачили.

СОФІЯ ІЩУК ЩЕ МАЄ ДВІ СЕСТРИЧКИ

У родині Іщуків виховується три доньки - Анна (15), Софія (6) та Анастасія (4).

— Дівчатка — це наше щастя, радість, втіха, — кажуть батьки. — Щодня ми вчимося в них радіти дрібницям: красивому бантику, рожевій спідниці, смішному кошеняті. Про нашу сім'ю можна сказати такими словами:

"Сім'я — це замок, затишок і спокій,
Тепло половинки для серця рідна,
Сміх діток, турбота, любов, доброта,
Сім'я — це будинок, де сміється душа"

КРІСТІНА МАТЮШЕНКО МРІЄ ПРО ШКОЛУ

Їй 5 років, вона весела, добра, любить дивитися мультики, дуже любить тварин. У неї улюблена іграшка, це її ведмедик. Любить маму, тата і мріє піти вже на навчання.

— Бажаємо всім сім'ям всього найкращого, всім діточкам здоров'я, натхнення, щоб всі цінували одне одного, любили і поважали, — бажає сім'я Матюшенків.

НІКА ШАТУРСЬКА ВЖЕ ХОЧЕ БІГАТИ

— Зовсім скоро їй буде 8 місяців, а нам з чоловіком не віриться, що вона уже така доросла, — розповіла мама Міні-міс Ніки Шатурської. — У свій вік вона

вправно сидить і уже самостійно стоїть, тримаючись за ліжечко. Вона у нас маленький живчик, який постійно чимось грається та вже хоче бігати. Їсть вона у нас майже все, крім цитруса) Ніка у нас велика молодчинка і ми обожнюємо свою донечку до нестями!

Побажання молодим сім'ям від родини Шатурських —.щоб дітки, найголовніше, росли здоровими, а батьки лише молоділи та раділи поряд з ними кожному дню. Також, щоб не забували займатися дітьми, чимось їх зацікавлювали, водили на гуртки та просто з ними спілкувалися. Тому що, на жаль, діти зараз всі в інтернеті та телефонах. Це не правильно! Тому займатися і гратися з дітками обов'язково і, що важливо — обнімати їх і цілувати.

ВАЛЕРІЯ ВАКАР ЩЕ МАЄ ДВІ СЕСТРИЧКИ

У сім'ї Вакар найменша донечка Валерія.

— У нас зростає три донечки і ми дуже щаслива сім'я, — каже мама Валерії. — Є гарне прислів'я про те, що одну гілочку переламати легко, а ось коли вони зібрані в пучок, навряд чи. Ось так і з сім'єю. Разом куди легше протистояти життєвим негараздам. І тому ми з нашою

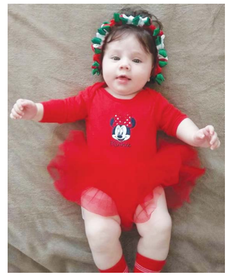

сім'єю хочемо побажати молодим сім'ям: миру, злагоди. Нехай у ваших родинах завжди панує любов, взаємодопомога і взаєморозуміння.

КАРИНА ПАВЛЮК ЛЮБИТЬ ФОТОСЕСІЮ

— Моїй племінниці Каріні 6 рочків, вона ходить у перший клас, — розповідає молода тітонька Карини, пані Ольга. — Каріночка любить ходити до школи, активно вивчає англійську мову. Також ходить на танці — любить танцювати. Має захоплення, це зберігати колекції ляльок-лолів, любить фотосесію. Каринка в нас весела, добра, красива, життєрадісна дитина. Від себе хочемо побажати, щоб дітки були здорові та щасливі .

ВЛАДА ОГОЛОСИЛА ВІЙНУ ФОПАМ

ТЕТЯНА ШЕВЧЕНКО, ЮРИСТ

Міністерство соціальної політики на своєму сайті опублікувало проект закону "Про внесення змін до деяких законодавчих актів України щодо посилення захисту прав працівників та протидії застосуванню незадекларованої праці".

У ЧОМУ САМЕ ПОЛЯГАЮТЬ ЗМІНИ?

Автори закону пропонують доповнити Кодекс законів про працю таким чином, щоб між роботодавцем та працівником були ознаки наявності трудових відносин. Таких ознак буде сім (з переліком ви можете ознайомитися нижче). Але для Держслужби з питань праці буде достатньо будь-якої з трьох ознак, аби визнати відносини трудовими, і змусити роботодавця заплатити за кожного неоформленого співробітника штраф в розмірі 30 мінімальних зарплат — це понад 125 тис. гривень.

СТАРА СХЕМА

Уже давно всім відома схема про зменшення податкового тягаря підприємств шляхом оформлення цивільно-правових угод з фізособами-підприємцями. Такі угоди звільняють підприємство від сплати за кожну офіційно працевлаштовану особу єдиного соцвнеску, податку на доходи фізосіб і військового збору — що загалом складає 41,5%. Тим часом, коли підприємство наймає працівника через оформлення "ФОП системи", то податок до держбюджету становить всього-на-всього 5% від зароблених грошей та мінімальний місячний соціальний внесок — 918 грн.

СПОСІБ ПРЕСУВАТИ МАЛИЙ І СЕРЕДНІЙ БІЗНЕС?

Формально така схема не виходить за рамки закону, але якщо держава хоче припинити таку практику і легалізувати трудові відносини — потрібно вносити зміни до Податкового кодексу України і зменшувати податкове навантаження на підприємства, а не шукати спосіб додатково пресувати малий та середній бізнес. Адже загалом саме ці категорії бізнесу намагаються шляхом "ФОП системи" оптимізувати податки на зарплату працівникам. Тобто підприємства обирають варіант: заплатити більшу зарплату власному працівнику, аніж необґрунтовано високий податок державі.

БІЛЬШЕ ЛЮДЕЙ ПОЇДЕ НА ЗАРОБІТКИ

Якщо законопроект набере необхідну кількість голосів і набере чинності — це грозить скороченню працівників, закриттю бізнесу та черговій хвилі відтоку працездатного населення з України. А нам з вами залишається лише спостерігати, чи відреагує держава на хвилю обурень підприємців та очікувати виборів президента, які можливо все ж таки змінять ситуацію в нашій Україні на краще.

СІМ ОЗНАК ТРУДОВИХ ВІДНОСИН:

1. Періодичність сплати коштів особі за роботу, виконувану в інтересах іншої особи, - двічі і більше разів.

Можливо, депутати не проголосують за цей законопроект

2. Особисте виконання особою роботи за дорученням і під контролем особи, в інтересах якої вона виконується.
3. Винагорода за виконану роботу є єдиним джерелом доходу або становить 75 і більше відсотків доходу фіз. особи-підприємця за останні шість місяців.
4. Робота виконується на визначеному роботодавцем робочому місці і відповідно до правил внутрішнього трудового розпорядку.
5. Фізична особа-підприємець виконує роботу, подібну до роботи, яку виконують штатні співробітники.
6. Організацію умов праці, в тому числі надання робочого місця, забезпечує особа, в інтересах якої виконується робота.
7. Тривалість робочого часу і часу відпочинку встановлює особа, в інтересах якої виконується робота.

Він і вона

КОХАННЯ НА КОЛЕСАХ ЧИ СТРАХ ПОКИНУТИ СВОЮ ЗОНУ КОМФОРТУ?

ІНОКЕНТІЙ ГУК

Здається, власні інтереси та егоїзм постійно заважають їм бути разом. Двом дорослим людям, які вже чогось досягли в житті і стоять міцно на ногах. Кожен володіє сильним характером, стійкою життєвою позицією, власними принципами та поглядами на життя... Але, багато але... У кожного власне життя, власна робота, власне місто і ніхто не хоче уступати і покидати центр власних життєвих інтересів. Він відомий і знаний і вона така ж. А як же кохання? А як же сім'я? Діти? Майбутнє? Невже буденне бере гору над почуттями?!

Постійно одні й ті ж самі питання від всіх оточуючих. Так вони і продовжували жити в власному темпі життя: робота, дім, дім, робота, вокзал, довгоочікувана зустріч, обійми, поцілунки, кохання і знову вокзал, розставання, дім, робота... Так продовжувалося декілька років. Вона мріяла, що він поступиться їй і пожертвує чимось заради неї, як чоловік, а він намагався перетягнути її під своє. Та все даремно... Обоє егоїсти з впертим характером не поступалися один одному, але все рівно вмирали від кохання один одного і продовжували бути разом...

Відстань між містами, час і люди не були власні над цими стосунками. Одного дня він їй сказав: "Знаєш, мені надоїло таке життя, надоїло лягати і прокидатися самому, надоїло зустрічати і проводжати тебе, надоїло, що ти не поруч. Я хочу, щоб ти була поруч. Якщо ти мене кохаєш ти все покинеш і ми будемо разом".

Вона завмерла. І не наважилася. Він не очікував.... Він сподівався... Сподівався, що вона дійсно кохає... І її кохання буде сильнішим за її кар'єрні амбіції. Але він помилився...

Вона знову не захотіла здатися. "Знаєш- сказав він — напевно не варто продовжувати це кохання на колесах. Я втомився. Я хочу нормального життя"... Вона заплакала, адже він помилявся. Вона все рівно любила, але не стала доказувати і пояснювати, купила квиток на потяг і поїхала. Його серце боліло не менше ніж її.

Невже вокзал більше не побачить їх поцілунок?!

ЯК ЗАКОХАТИ ХЛОПЦЯ

ВЕРОНІКА ЛЮБІЧ

Будь-яка дівчина скаже: закохати в себе класного хлопця непросто. Мужики тепер перебірливі, вибагливі та примхливі. Ці таємничі способи причарувати, приворожити і безнадійно закохати в себе на решту всього життя вибраного бідолаху існують! Як їх використовувати — по одному чи всі одночасно — залежить від ступеня примхливості кандидата в єдині та неповторні.

1. Будь слабкою й уразливою, ну хоч іноді. Це перевірений спосіб закохати в себе хлопця. Ти не повинна бути зовсім безпомічною, але й кам'яну стіну удавати теж не варто. Нехай чоловік почувається поруч із тобою захисником, адже чоловікам це необхідно.

2. Не обмежуй свободу коханого. Він має бути впевнений, що ти не зазіхаєш на його незалежність. Це потім ти скажеш, що боулінг щосуботи відміняється, утім, сауна щонеділі також. А поки ти хочеш закохати в себе хлопця, не обмежуй його свободу.

3. Дай хлопцеві шанс самоствердитися. Наприклад, попроси його щось зробити для тебе: полагодити комп'ютер, відвезти кота до ветеринара, поклеїти шпалери. Тільки вибирай таке завдання, з яким хлопець точно впорається.

4. Завжди цікався його думкою. Радься з ним щодо будь-якої дрібнички, головне, щоб він не подумав, що ти не в змозі нічого вирішити сама. Тож не перестарайся.

5. Дозволяй йому скучити за тобою. Трапляється, що дівчина, намагаючись закохати в себе хлопця, просто не відходить від нього ані на крок. Це докорінно неправильно, і може мати зворотний ефект. Будь трішки таємничою: іноді знанацька зникни, не договорюй до кінця про всі свої справи. Нехай помучиться або навіть поревнує.

6. Скажи, що боїшся сімейного життя. Хочеш закохати в себе хлопця — розкажи йому про свої страхи, пов'язані зі шлюбом, сімейним життям. Адже більшість чоловіків побоюються жінок, оскільки вважають, що їм нічого не треба, крім білої сукні й обручки. А ти візьми і скажи протилежне: я теж не впевнена, що хочу заміж, та й із дітьми ще треба почекати.

7. Будь завжди іншою. Змінюй щось у своїй зовнішності. Наприклад, стиль одягу, макіяж, зачіску. Загалом, будь загадкою для хлопця, якщо хочеш закохати його у себе.

8. Довіряй йому. Нізащо на світі не шпигуй за коханим, не рийся в його паперах, мобільному, комп'ютері. По-перше, це принизливо для тебе, по-друге, чоловіки не люблять, щоб обмежували їхню свободу.

9. Кажи компліменти. Хочеш закохати в себе хлопця — навчися бачити та хвалити його позитивні риси. Чоловікам необхідно знати, що їх цінують і поважають.

ПРОДОВЖЕННЯ У НАСТУПНОМУ НОМЕРІ

Депутат міської ради, ветеран вагонного депо Гвелесіані Олександр та осередок партії "Наш Край"
Вітають з ювілеєм керівника вагонно-ремонтного депо
ВАСИЛЯКУ СЕРГІЯ МИКОЛАЙОВИЧА,
шановану в місті людину.Ваші професіоналізм, порядність, служіння працівникам залізничного транспорту і залізниці в цілому, гідно оцінені в місті і на залізниці.
Щастя, здоров'я, довгих років праці в рідному підприємстві Вам,шановний Сергію Миколайовичу!

26 лютого Вітаємо з 3-х річчям нашого любого, дорогого, найкращогоонука і похресника
Лешко Ванічку
Красенем хай Ти зростаєш і здоров'я й мудрість маєш!
Хай найкращим будеш сином і продовжиш рід родини.
Радістю всіх звеселяй,щастя і здоров'я крепке май.
Хай сам Господь благословляє
Твій кожен крок і кожну мить!
З любов'ю: дєдушка Вася, бабушка Таня і хрещена Оля з чоловіком Максимом.

Вітаємо з 16-річчям 23 лютого
ФОГЕЛЬ ЖАННУ
В цей день барвистий і прекрасний
Шістнадцять сповнилось Тобі !
Радості, усмішок, щастя і доріг легких в житті !
Любити, вірити, чекати,купатись в розкошах, красі,
Мети своєї досягати,й здійснити задуми усі !
З любов'ю хрещена Аня та сестричка Оля
16

23 лютого святкує своє 60 річчя найкраща дружина, мати, бабуся і тещя
60 23 лютого
СИЗОНЮК ВАЛЕНТИНА ОЛЕКСАНДРІВНА
Літа цвіли не просто цвітом а проростали у труді.
Дорослими вже стали діти,а ти душею молода.
Пливуть літа мов тихі води і вже минає – 60.
Хоч як прожитих років шкода та не вернути їх назад.
Хай щастя панує у твоєму домі,
І радість у ньому живе.
Здоров'я міцного і щедрої долі
Хай Бог посилає і тебе береже.
З любов'ю і повагою: чоловік Михайло, доньки, зяті, онуки.

20 лютого Вітаємо з 35-річчям любу донечку, сестричку, онучку,кохану дружину, люблячу матусю
МАРТОВИЦЬКУ АЛЛУ
Поздравляем с Юбилеем и желаем от души
Самой длинной, самой светлой
В жизни белой полосы!
Пусть останется здоровье,
Сохранится красота.
Пусть счастливою надеждой
Жизнь всегда будет полна.
Поздравляем с Юбилеем,
Очень хочется сказать:
Ну совсем – совсем не верим,
Что Вам целых – 35!
З любов'ю: мама Людмила, папа Олег, чоловік Олежик, донечка Маргаріта, брат Олежка з дружинок Мариною,бабушка Олена!

Вітаємо з ювілеєм
ХОЧЕНКОВУ МАРИНУ ОЛЕКСАНДРІВНУ!
с.Пиковець
Зорить чудова Твоя дата
Цей світлий день – Твій ювілей.
У дім уже заходить свято
З вітанням друзів та гостей.
Скільки квітів навесні,
Скільки листя в гаї,
Стільки здоров'я, щастя, радості
В житті ми тобі бажаєм.
Щоб спокій і мир панували в родині,
Щоб щастя всміхалось при кожній хвилині.
Щоб горе минало і йшло в небуття,
Щоб радість завжди дарувало життя.
Як завжди чарівною ти залишайся!
І в день цей святковий ні краплі не хмарся,
Роки не рахуй — вони досвід лише,
А краще святкуй, бо життя наше йде.
Радій кожнім дню; квітни серцем, душою,
Хай ангел з небес буде поруч з тобою.
І доля плекає, і місяць тобі
Хай стежку посвітить, якщо ти в пітьмі.
Та ще зичемо щастя, здоров'я, любові
І успіхи щоб кожен день були нові!
З пов.коханий чоловік Діма , сини Максим та Ігор, мама, папа , Саша, Алла, Саша, Сніжана, Вітя, племінники та куми Саша Таня, Матвій, Лєна, Рома, Андрійко, Софійка, Ярослава .

23 лютого Вітаємо з 75-річчям
ЗАЇЧКО НАДІЮ ВАСИЛІВНУ
м.Козятин
Наша мила і люба - найкраща у світі,
Бажаємо щастя, даруємо квіти,
Щоб сонце і зорі плекали тепло,
Щоб завжди здоров'я у тебе було,
Щоб смутку не знала,
Ми просимо в долі,
Добра Тобі й радості, рідна доволі.
Бо людям для щастя багато не треба
Сімейного затишку й мирного неба.
З любов'ю: чоловік, син, невістка, донька, зять, онуки,племінники та вся велика родина.

ПРОДАМ

- Балон кисневий, балон газ. великий, насос ручний (паливо, вода), швелер 10-12, різні куски труб та уголків, плитка на грубу або камін. 067-430-79-37, 093-756-39-33
- 2 дивана б/у в гарному стані. 063-992-03-21
- 2 корови. 096-217-60-25, 096-360-76-79
- 2 тюнера до супутникової антени 250 грн./шт. 063-506-86-82
- 2-х поверхове дитяче ліжечко. 096-512-12-31
- 2-х спальний диван в хорошому стані 160 х 200, хороший стан с.Козятин. 093-767-13-97
- Або обміняю на зерно сембернара хлопчика або дівчинку. 097-793-55-95
- Або поміняю на зерно котика і кицю віслоухуу шотландської породи 1 рік.4 міс. голуба. 093-583-68-60
- Або поміняю на зерно сембернара хлопчик і дівчинка, недорого, 2 роки, але тільки гарним людям. 097-904-20-43
- Автомобільну резину б/у R 13-18, диски. 093-767-69-07, 068-602-69-53
- Акустичні колонки 10 Вт. (прибалтика), приставка до котла для сполювання тирси (польща) 50 КвТ, лист фанери товщ. 20 мм., крісло кровать, гільзи мисливські 12 к-р. 067-430-79-37, 093-756-39-33
- Батареї опалення, труби, буржуйку, наковальню, тіски, газ. балони. 063-143-61-18
- Батареї чавунні б/у. 067-915-29-96
- Батареї чавунні, колеса задні МТЗ, головка до мотора Д240, первічний вал ЮМЗ, культиватор до мотоблока, ванна чавунна, цафа до МТЗ. 068-024-27-05
- Бачки з пральних машинок, гоз. балони, листове залізо, боронни великі важкі, двері залізні. 063-143-61-18
- Баян 068-218-83-96
- Безлеребійник UPS Mustek повністю робочий, без шнурів з тріщино. в корпусі з новою батареєю, відеокамера, відео магнітофон, колонки. 093-773-34-02, 098-675-21-69
- Бензопила, бензокоса, болгарка, компресора 2-х циліндрового, ЯВА-350, млин. 068-216-34-20
- Більярд. 096-078-57-11, 063-347-99-87
- Борони великі. 063-143-61-18
- Бочку заводську 10 т. товщина металу 10 мм. 067-141-58-51
- Британську або шотландську породу кішечок, привчені до лотка, грайливі, забавні, доглянуті, дешево. 073-793-55-95
- Бройлер, іспанка, редбро, мастер грей, суточні, качки мулард, іспанка, комбікорм. 096-458-74-21, 063-604-26-79, 067-173-31-50
- Бройлери КОББ - 500 добові, іспанки, редбро, майстер - грейн. 063-293-13-29, 098-974-57-77
- Вишня морожена 35 грн./1 кг. 097-587-17-37
- Вівці Романівські на розвід. 067-171-12-01
- Вікна 185 х 150 склопакет 3 шт., 1-но камерне (лоджія) 9 000 грн. 097-874-23-92

ВІКНАРОFF МАЙСТЕР ВІКОННОЇ СПРАВИ
МЕТАЛОПЛАСТИКОВІ ВІКНА
ДВЕРІ ВХІДНІ ТА МІЖКІМНАТНІ
ВУЛ. ГЕРОЇВ МАЙДАНУ 17В
063-814-18-24; 098-435-47-41
445069

ПОТРІБНІ ОХОРОННИКИ
(чоловіки і жінки)
SECURITY
Вахта 15/15
Проживання, харчування, форма та проїзд ЗА РАХУНОК ПІДПРИЄМСТВА
Тел.: 096-651-70-03; 099-687-40-79
445112

ЛЕГАЛЬНЕ ПРАЦЕВЛАШТУВАННЯ В ЧЕХІЇ
Робота для чоловіків та жінок
Безкоштовна консультація • Оформлення віз • Доставка
(067) 369-82-33
433991

Шукаєте роботу?
Ми в пошуках команди!
ВАНТАЖНИКИ на сміттєвози
(з/п 10 000 грн, виплачуємо без затримок)
Постійна робота, офіційне працевлаштування.
Спецодяг, соцпакет. Соціальне житло!
Район Київ-Волинського
Тел.: 0445015914, 0962309192, 0504263716
445297

РОБОТА

Група компаній "Ястреб" запрошує на роботу ч/ж на посаду охоронника вахтовий метод, 15, 30 діб, заробітня плата від 220 - 320 грн./доба + компенсація за харчування, м.Козятин вул. П.Орлика 16 оф. 6 поверх 3. 067-743-34-06, 073-003-81-29, 0432-520822, 066-151-19-12

На роботу потрібен водій у відділення екстренної медичної допомоги, категорії В, С, Д, Е або В, Д, Е, з/п від 7 000 грн. 067-276-88-66

На постійну роботу потрібен продавець в продовольчий магазин. 063-234-29-75

В кафе магазин "Пивоман" потрібен продавець, графік роботи гнучкий, офіційне працевлаштування, стать не має значення, вік від 20 років, бажано без ш/з. 068-519-67-79, 093-937-66-43 Наталія, 093-995-84-03 Влад

Запрошую на роботу водія автомобіля ГАЗ 4301 (асенізатор), категорії "С", вік від 35 років, досвід водія обов'язковий. 050-706-82-77 дзвонити до 18:00

В кафе на постійну роботу потрібен офіціант, кухаря, піцейола, сушист з/п висока. 093-870-73-22

На роботу потрібні водії на "Камаз" совок, оплата висока. 063-502-69-43, 067-265-84-17

В продовольчий магазин потрібен продавець в місці. 067-757-89-25

Козятинська дистанція колії запрошує на постійну роботу за спеціальностями: машиніст козлового крана (кранівник) з/п від 5 000 грн., монтер колії з/п від 5 000 грн. Звертатись у відділ кадрів Козятинської дистанції колії.

На роботу в с.Непедівка потрібен продавець, офіційне працевлаштування. 096-285-29-37

Запрошуються: офіс - менеджер, оператор, маркетолог, помічник керівника, рекламний агент, кваліфіковані робітники, з/п від 6 000 грн.063-366-49-50

На автомийку потрібен автомийщик, з/п висока. 093-767-14-10

Переукарня "Інфініті" запрошує на роботу майстра манікюру та перекаря. 063-231-31-36. Ірина

Охоронники чоловіки та жінки, вахтовий метод роботи, харчування та проживання і доставка на місце роботи за рахунок роботодавця. Тел.: 0952872944; 0677869928

Переукарня "Інфініті" запрошує на роботу майстра манікюру та перекаря. 063-231-31-36. Ірина

В магазин одягу та Взуття "Подіум", Героїв майдану, 13 потрібен продавець. 063-231-31-36. Ірина

В ТК Буковель (Івано-Франківської обл.) на зимовий сезон запрошуються хлопці та дівчата . Зп висока. Проживання та харчування надається. Тел.: 0673441413

В магазин "Едем" на постійну роботу запрошується продавець-консультант. 063-616-83-08, 098-267-01-61

На постійну роботу в маг. "Багата комора" запрошується продавець (за фахом агроном, зооінженер, ветеринар). Гарантуємо офіційне працевлаштування. Середня заробітна плата 7000 -8000 грн (з податками). 8 - годинний робочий день. Компенсація харчування. 067-430-02-80, 093-678-53-01

На роботу в магазин "Продторг" запрошується бухгалтер, оператор-касир, кухар, пекар. Ми гарантуємо офіційне працевлаштування. Середня заробітна плата 7000-7500 грн (з податками). 8-годинний робочий день. Компенсація харчування. 067-430-02-80, 093-678-53-01

РЕМОНТ

Проводка, електромонтаж. 063-268-14-46

Откоси, арка, шпаклівка, штукатурка, обої та інше. 068-306-73-70

Зроблю якісно: шпаклівку стін, потолків, гіпсокартон, откоси, покраска. Якісно, з досвідом. 067-889-16-25

Ріжу дрова та дерева. 097-154-49-36, 093-411-05-52

Куплю участок з будинком ст."Плановий" до 45 000 грн. 093-100-10-23, 098-271-42-10

Продам магазин по вул.8-Гвардійська, 20 кв.м. площа магазину. 067-431-05-35, 073-008-80-44

Здам приміщення 100 кв.м., центр міста, повна інфраструктура. 067-252-69-68

Продам 3-х кімн. кв., заг. площа 80 кв.м., вул.Довженко 105-А/кв.20. 097-269-04-07, 093-299-70-64 Анатолій

Будівельні матеріали

Ремонтно-будівельні послуги

Копаємо, докопуємо, чистимо криниці механ.способом.Великий запас води "під ключ" Тел.:(068) 023-70-98

Робота

Пропоную

100% легальне працевл. в Чехії для чол.та жін. Безкошт. консультац. Оформл.віз Тел.:(067)369-82-33, (063)218-02-33

Для охорони заводу потрібні охоронники. Вахта. Проживання безкош. З/п 230-300грн Тел.:(096)881-87-37, (098)896-40-90

Для охорони заводу потрібні охоронники. Вахта. Проживання, проїзд безкоштовний. З/п 230-300 грн/зміна.- Тел.:(096)881-87-37, (098)896-40-90

На роботу в охорону по Він., Хмельн., Київській обл. потрібні охоронники. Вахта. Тел.:(096)183-52-60, (050)819-00-87

На роботу в охорону по Вінницькій, Хмельницькій, Київській обл. потрібні охоронники. Вахта. Тел.:(096)183-52-60, (050)819-00-87

Продукти харчування, тютюн, алкоголь, с/г продукцію

Куплю

Гречиху, кукур.,горох від 500 кг. Ціна: дог., тел.:(067) 775-66-29

Гречиху, кукурудзу, горох. Ціна: дог., тел.:(097) 250-34-99

Хобі, творчість, антикваріат

Продам

Мережа магазинів "Крамниця творчості" - Великий вибір Наборів для творчості з серії "Зроби САМ" для дітей та дорослих! Картини за номерами, фарби, лаки, інструменти, збірні моделі, гравюри, пластика, тісто для дітей, мозаїки, конструктори, та багато інш. Тел.:https://kramnicya.com.ua

Салон Тек Стиль
КУРСИ КРОЮ ТА ШИТТЯ
Базовий курс, майстер клас "Абетка шиття". Денні та вечірні вихідного дня.
НАЛИВНИЙ ПАРФУМ "AMELI"
Високоякісна Болгарська парфумерія. На основі натуральних квіткових масел. Популярні та ексклюзивні аромати.
Місце проведення " Салон Тек Стиль" вул. Незалежності 40, ТРЦ "Флеш-рояль" (2- ий поверх) . 093 701 02 62
445120

Здам в оренду магазин "Аблосют" 2 пов. вул.Перемоги 41 (р-н училища),(40 кв.м., 80 кв.м.). 097-449-53-15

На роботу запрошується диспетчер. Оплата - 250 грн. зміна. 063-293-20-08

НА РОБОТУ ЗА КОРДОН
ЛІЦЕНЗІЯ № 880
ЗАПРОШУЮТЬСЯ ЧОЛОВІКИ, ЖІНКИ ТА СІМЕЙНІ ПАРИ.
ПОЛЬЩА, НІМЕЧЧИНА, ШВЕЦІЯ, ДАНІЯ,ЧЕХІЯ
м. Козятин, вул. П.Орлика, 16 (3 пов. 305 к.)
098-931-20-57, 068-983-52-98, 093-884-97-31
445120

"РОБОТА"
Графічний дизайнер
ВИМОГИ: ВОЛОДІННЯ ПРОГРАМАМИ ADOBE PHOTOSHOP; ADOBE INDESIGN
ТЕЛ: 063-662-06-75
445811

- Вугілля марки А.О. 096-412-34-14
- Газова плита Брест, сінчарня. 063-662-12-74, 098-419-41-37
- Газовий конвектор «Венгрия». 067-368-56-12
- Газові балони великі і малі, батареї опалення, буржуйку, наковальню, тиски. 093-583-68-60
- Гараж великий металевий під будь-яке авто. 063-276-07-38
- Гараж кооп. Житулі, центральний ряд. 097-910-27-06, 063-296-92-55
- Гараж кооп. Житулі. 097-859-45-37
- Гараж цегляний вул.Катукова р-н училища. 093-013-26-80, 068-077-20-37
- Горіхи цілі, не тверді. 063-143-61-18
- Горіхи цілі. 093-583-68-60
- Дача на Теленовіці 5 сот. погріб з контейнером. 096-583-14-35, 093-017-87-72
- Два 3-х т. контейнера, дитяче ліжко з матрацом від 5 років, зимовий комплект резини 205/60 R 16. 063-605-75-51
- Два крісла нерозкладні б/у, ємність н/ж 85, 6 л., драбина дуб довж.7 м. для підйому на дах будівель, контур заземлення комплект, понж. тр-р 380/36, 220/4,12,15, 30, 40 вольт, термометр 0-100 град. 096-453-34-86
- Двигун до трактора Т-25, колеса до ГАЗ-66. 068-704-95-73
- Диван - книжка в відмінному стані 1 800 грн., мякий куточок 2 000 грн., пральна машинка 400 грн. 096-832-04-62
- Диван та два крісла (нова обббивка). 068-210-77-02
- Дитяча ванночка, швейна машинка, вазон Алое, Каланхоэ. 2-12-24, 093-884-86-66, 068-209-91-37
- Дитяче ліжечко 450 грн., подушка ортопедична Меморі ергономік, костюми чол. р.50-52, залізнинча форма недорого. 067-275-55-10
- Дитяче ліжечко з матрацом, білого кольору у гарному стані, с.Гуривці. 067-892-37-11
- Дрова різних твердої породи, а також метровка. 063-143-61-18
- Дрова різних в колодках. 067-430-40-65
- Дрова різних порід порізані. 093-297-19-24
- Дрова. 067-445-75-52
- Дубляжка чол. р.52, радіола, стіл слюсарний, фотозбільшувач, настольна лампа, світильники, діапротектор, деревообробний верстат, ел. мясорчка, насосна станція Італія, бак 70 л., труба а/ц діар.150, мякий куточок. 096-467-88-03
- Запчастини до ВАЗ 2101, 2 крила передніх, пружини передні, задні, поріг, клапана, кришка. 068-760-26-54
- Запчастини до Москвича. 093-297-19-24
- Запчастини на Жигулі: шліфований блок, нові поршня, кольца, нові шатуни, новий коленвал, новий розпредвал, недорого. 067-838-81-21
- Запчастини рідні до Москвича, а також двигун та агрегати. 093-297-19-24
- Зем. діл-ка 0.06 сот., в центрі під забудову, зі всіма оформленими документами, пров.Грушевського 10. 063-392-93-20, 098-974-29-35
- Зем. діл-ка 0.18 та 0.25 сот., недорого. 093-925-93-81
- Зем. діл-ка 10 сот., під забудову вул.Фрунзе (біля стопки), зручний підїзд, документи в наявності. 093-995-27-39
- Зем. діл-ка 13.5 сот. зі старим будинком в с.Козятин вул.Центральна (кол.Жовтнева) 160. 093-363-59-72, 068-759-80-53
- Зем. діл-ка 17.5 сот., вул.Центральна 143, с.Козятин. 093-405-50-69
- Зем. діл-ка 19 сот. по Південному шосе с.Сигнал (центральна вулиця), під забудову приватиз., в наявності блоки під фундамент. 097-939-39-31, 063-248-26-86 Ольга
- Зем. діл-ка 32 сот., с.Козятин вул.К.Маркса, приватиз., газ, світло поруч. 063-462-61-20
- Зем. діл-ка з фундаментом 10 сот., сарай, криниця, бud. матеріали, всі документи на будівництво. 097-354-76-68 після 18:00
- Зем. діл-ка під забудову 15 сот., приватиз., будівельний паспорт є, вул.Житомирська. 063-320-32-07
- Кухонний столик розкладний, мультиварка, пароварка, хлібопічка. 067-175-80-70, 093-767-15-16
- Листове залізо 4 мм. 1.25 х 2.50. 067-772-36-78
- Лушпиня з горіхів, міні кури. 067-685-63-50
- Макуха соняшникова. 097-577-30-36
- Меблі вітальня, кухня, прихожа, холодильник б/у, пральна машинка, стіл - тумба, компютерний стіл, диван. 067-457-08-87 з 18:00 до 20:00
- Металошукач Пірат 650 грн., пошук метала до 1.20 м. в глуб та кольорові до 20 м. 093-408-06-83
- Млин і 2 мотора до нього. 097-154-49-36
- Молодняк нутрій. 073-131-79-56
- Мясо нутрій, картопля, морські свинки. 097-446-20-46, 063-629-01-49
- Насінневу сою «Медісон», малі свині 15-16 кг. 067-31-90-849
- Насіння гречки. 097-367-93-64
- Насіння Канадської гречки «Арно». 097-575-60-95, 093-595-23-69
- Насіння сої генка (іванка). 097-876-85-36
- Насіння сої на посів, соя на корм. 097-577-26-86
- Орхідеї різних кольорів, та орхідеї що пахнуть. 093-091-22-38, 096-467-88-94
- Папуг хвилястих. 063-367-81-72
- Підрощені курчата орпінгтона палевого, чорного, джерсійського гіганта, яйця на інкубацію венгерського велікана з джерсійським гігантом (еплеш) на м'ясо і яйця. 097-893-74-92
- Поросята 21-23 кг., домашня молодка курка несучка, телиця погуляна. 097-426-67-06, 097-175-74-76
- Поросята Ландрас + Петрен. 097-751-80-75
- Поросята мясної породи 25-30 кг., коза 5 літрів, кітна (котиться 25 лютого). 097-238-27-51, 063-295-33-25
- Поросята Петрен і Ландрас 15-20 кг. 096-772-01-94
- Поросята. 097-238-27-51, 063-295-33-25
- Пральна машинка BOSH, в хорошому стані, недорого. 097-987-30-42
- Пральна машинка автомат 6 кг. «ЕлектроЛюкс» в хорошому стані - 3 800 грн. 096-779-60-83
- Прихожа 280 х 210 х 45 б/у недорого, дерев'яні міжкімнатні двері б/у недорого, батарея опалення 50 х 60 б/у все в гарному стані. 063-741-21-86
- Причіп до мотоблока 1.10 х 2 м., 2 біката до Волиця. 097-154-49-36, 093-411-05-52
- Пшеницю. 098-524-97-56, 098-524-97-55
- Пшеницю с.Журбинці. 067-883-06-97, 097-239-92-05
- Revolver Сталкер оригінал в ідеальному стані, новий. 063-276-07-38
- Решітки, можна на кліпки 0.8 х 1.5, а також поварені для кроликів. 073-143-61-18
- Ролет на ринку «Хлібодар». 063-692-96-38
- Саджанці малини, смородини, яблуки. 067-976-00-28
- Сіно в тюках, кормові буряки. 098-536-93-44, 096-713-45-50
- Сіно люцерни с.Іванківці, міжкімнатні двері НДС різні з лутками і налічніками, яблука Семеренка, можлива доставка. 068-216-34-20
- Сіно люцерни с.Перемога. 098-832-23-56
- Сіно люцерни. 063-504-87-54, 097-149-56-39
- Сіно люцерни. 068-762-82-81
- Сіно люцерни. 093-917-33-78
- Сіно. 097-195-36-72
- Сінчарня. 067-338-12-16
- Станок деревообробний, адаптор-брикца до мотоблока, пральна машинка Рига б/у в хорошому стані. 093-275-07-61
- Стаціонарні телефонні апарати Альпарі 250 грн., ГАЛС 2011-С4 з дуже тепла, не кутова, терміново. 063-937-56-11
- Курки-бройлери КОБб - 500, ісланка, редбро, майстер грейн, комбікорм для курчат. 063-293-13-29, 098-974-57-77

Смачно. Якісно.
ВИЇЗНА КУХНЯ
Без напівфабрикатів.
УРОЧИСТІ ПОДІЇ ПОМИНАЛЬНІ ОБІДИ
063-767-96-12 АНТОНІЙ
445307

- Копаємо
- Докопуємо
- Чистимо
КРИНИЦІ ПІД КЛЮЧ
067-309-80-95 ; 096-298-53-52
Доставка кілець по району та Вінницькій обл.
444821

магазин "КАСКАД"
СПУТНИКОВОЕ ТЕЛЕВИДЕНИЕ
УСТАНОВКА, ГАРАНТИЯ, СЕРВИС
прошивка тюнеров
БОЛЕЕ 100 ОТКРЫТЫХ ТЕЛЕКАНАЛОВ
ул.Ленина, 15а тел.: (097)993-29-42, (063)260-10-35, 093-529-60-98
447790

АВТОЗАПЧАСТИНИ
До європейських, японських та корейських авто
В НАЯВНОСТІ ТА ПІД ЗАМОВЛЕННЯ
063-293-20-01, 098-027-72-44
МАГАЗИН «АВТОРАЙ»
вул. Героїв Майдану,16 (біля маг. «Богемія»)
Купуємо Б/У акумулятори
445253

МИ ПЕРЕЇХАЛИ!!!
Вишиванки для всієї родини
а також:
- Бісер
- Заготовки під бісер
- Рамки під вишивку
- Оформлення картин
- Нитки для в'язання, вишивання, шиття
- Замки-блискавки та ін.
«ФЛЕШ-РОЯЛ» 2 поверх (навпроти пошти)
445120

ВИГОТОВЛЕННЯ ТА ПЕРЕТЯЖКА М'ЯКИХ МЕБЛІВ.
ЯКІСНО ДОСТУПНО ШВИДКО
ФОП ЖМУЦЬКИЙ ПАВЛО АЛЬФРЕДОВИЧ, ГЛУХІВЦІ.
ВУЛ.ЛІСОВА 35, 097-623-31-47
444823

КУПЛЮ
МЕТАЛОБРУХТ ЧОРНИХ ТА КОЛЬОРОВИХ МЕТАЛІВ.
МОЖЛИВИЙ САМОВИВІЗ.
096-465-31-67
443722

443571
ПРОДАМ:
ЖОМ, ВІДСІВ, ПІСОК,ДЕФІКАТ підсипка,щебінь
КАМІНЬ,ГЛИНА
(096)736-67-87

ОРЕНДА ЕСКАВАТОРА
JCB-4CX
- глибина копання 5 метрів
- ковш челюсті
- оплата нал-безнал
098-888-86-26, Віктор
445312

Фабрика вікон ЭРА ПЛАСТ м.Вінниця
ВІКНА
ДВЕРІ
- ШТОРИ
- ЖАЛЮЗІ
- РОЛЕТИ
096-46-84-299,063-070-83-82
444208

ВИГІДНО:
ВІКНА МАТРАЦИ ДВЕРІ СТЕЛІ
ТЕЛЕФОНУЙ: 093-488-80-00; 067-282-12-40
443731

БЕНЗОКОСИ БЕНЗОПИЛИ
445162
·Запчастини ·Ремонт ·Гарантія ·Кредит
м-н «Оріон» вул. 8-Гвардійська,60-а (р-н ПРБ, поблизу кафе «Рідна хата») 098-26-141-61
м-н «Фортуна», вул.П.Орлика,14 (навпроти книжкового м-ну) 067-732-94-19

АОН 350 грн. 063-190-87-62
- Стінка меблева 4 м. 097-760-08-22
- Телевізор Samsung 32» Smart в відмінному стані. 063-197-03-26
- Телевізор Soni діат.72 см. б/у у відмінному стані. 097-763-97-86, 063-630-96-77
- Телевізор Сасмунг діт. 70 см., коляска для інваліда, нова заліза, двері б/у 2.05 х 70 з замком. 098-597-13-15
- Телиця. 068-586-30-68
- Теличка 2 міс. від доброї корови, с.Сокілець. 097-829-94-36
- Теличка молочного напрямку від доброї корови. 068-013-08-90
- Торгове обладнання ДСП та металеві конструкції, манікени жіночі, бюст, недорого. 093-631-91-60
- Труби, уголки різні, листове заліз, клітки для кролів а також решітки для кліток 0.8 х 1.2 м. 073-793-55-95
- Трюмо нове від спальні колір білий мармур. 2-00-18, 067-837-52-27
- Тюки люцерни 60 грн. /тюк. с.Селище. 067-714-24-87
- Тюки люцерни. 067-779-68-60
- Тяга навесні МТЗ в зборі 2 шт. 097-391-48-81
- Холодильник «Норд Віта Нова» 1 500 грн. 063-145-61-13
- Холодильник LG, односпальне ліжко з матрацем, 2 посудні шафи (сервант). Все в гарному стані. 063-775-13-80
- Холодильник старого зразка в хорошому стані, пральна машинка ЦО автомат в хорошому стані. 063-234-29-75
- Цукор. 093-677-47-25
- Цуценят Лайки сибірської. 098-564-45-27
- Цуценята англійського Кокер-спаніеля. 093-583-68-60
- Цуценята німецької вівчарки, охоронні якості. 067-890-52-42, 063-323-45-01
- Цуценята пекінеса 860 грн. 063-143-61-18
- Цуценятко пекінеса, дуже гарне та пухнасте, риже з чорною масочкою, грайливе, чистокровне 950 грн. 073-143-61-18
- Швейна машинка «Люда» з тумбою та лапками, швейна машинка Зингер раритет, робоча. 063-280-43-63
- Шуба молодіжна, чорна, мутонова р.48 - 800 грн., умивальник білий в хорошому стані 50 грн. 093-513-17-12
- Яблука зимових сортів, з домашнього саду, залишки італійської керамічної плитка 20 х 30. 067-430-79-37, 093-756-39-33

● Солому пшеничну в тюках, с.Вениногородок. 096-303-62-23

- Компьютеры и комплектующие (0432) 46-43-84
- Мобильные телефоны. (0432) 46-43-84
- Принтеры, факсы, мини-АТС. (0432) 46-83-28

НЕРУХОМІСТЬ

- 1-кімн. кв., 1 пов., вул.Грушевського 30. 067-772-36-78
- 1-кімн. кв., 2 пов., 40 кв.м., інд. опалення, стан жилий, сан. вузол роздільні, вул.Подільська. 063-694-06-39
- 1-кімн. кв., в центрі 1 пов. (1/5), в норм. стані, можливо під офіс, терміново. 097-744-82-26, 093-560-95-50, 093-920-72-29
- 1-кімн. кв., вул.Довженка 105 кв.21. 097-766-99-97, 063-257-35-08
- 1-кімн. кв., центр, 5 пов., інд. опалення, євро-балкон та вікна, терміново. 067-457-08-87 з 18:00 до 20:00
- 2-х кімн. кв. (кімната прохідна) в центрі вул.Вінниченка (р-н СШ №1), косметичний ремонт, інд. опалення, бойлер, лічильники на газ та воду, є кладовка, сарай, погріб, 067-785-59-73
- 2-х кімн. кв., 1 пов., вул.Володимира Великого 7 (Котовського). 067-772-36-78
- 2-х кімн. кв., 3 пов., опалення, м/п вікна, без ремонту, р-н 4 школи. 093-704-31-57
- 2-х кімн. кв., 3 пов./4-х пов. будинку, вул.8-Гвардійська, заг. площа 44.8 кв.м. 097-326-25-74
- 2-х кімн. кв., 3 пов./5 пов. будинку, смт.Глухівці - 224 000 грн. 098-122-02-88
- 2-х кімн. кв., 41.7 кв.м., без ремонту, р-н ПРБ. 067-902-94-38, 063-019-00-79
- 2-х кімн. кв., 5 пов., 54 кв.м., вул.Незалежності 7 (Червоноармійська), простора, 2 балкона, кімнати не прохідні, є підвал. 067-926-14-57
- 2-х кімн. кв., 55.7 кв.м., інд. опалення, 2 сараї з погрібом, вул.Горького 8 кв.2, біля 3 школи, недорого. 097-642-08-12, 093-091-65-42
- 2-х кімн. кв., 58 кв.м., кімнати і санвузол роздільні, м/п вікна, 22 кв.м. - ламінат, 2-х контурний імпорт. котел, нові тамбурні вхідні двері, жилий вигляд, вул.Грушевського 45. 096-568-81-36, 063-982-16-44 огляд
- 2-х кімн. кв., будинок цегляний, 2 пов., 59 кв.м., інд. опалення, з усіма зручностями. 096-313-92-02, 093-677-23-25
- 2-х кімн. кв., в центрі, 5 пов. 097-910-27-06, 063-296-92-55
- 2-х кімн. кв., вул.В.Великого 14, (біля школи-ліцею), військовий будинок, євро-ремонт, м/п вікна, ламінат, квартира дуже тепла, не кутова, терміново. 063-937-56-11
- 2-х кімн. кв., вул.Скворода 10, 4 пов., 48 кв.м. 097-643-35-23
- 2-х кімн. кв., ПРБ, вул.О.Кошового 52/14, інд. опалення. 093-230-53-24
- 3-х кімн. кв., 1 пов., 63 кв.м., жилий стан, опалення, погріб, р-н Нода. 093-704-31-57
- 3-х кімн. кв., 2 пов., інд. опалення, м/п вікна, центр. 093-704-31-57
- 3-х кімн. кв., 3 пов., р-н 4 школи, ремонт. 093-704-31-57
- 3-х кімн. кв., 8 пов., хороший жилий стан, недорого. 093-704-31-57
- 3-х кімн. кв., вул.Г.Майдану 9, стан жилий. 097-632-98-96, 0980762-45-98
- 3-х кімн. кв., вул.Грушевського 23, центр, з ремонтом, меблями, 8 пов. 063-317-87-36
- 3-х кімн. кв., вул.Грушевського 30, площа 60 кв.м., не кутова, тепла, косметичний ремонт, інд. опалення, лічильники на воду, 2 балкона. 063-255-21-63
- 3-х кімн. кв., вул.Незалежності 19, 65 кв.м., 5/5, будинок цегляний з дахом новий, покращеного планування, не кутова, опалення Італія, вікна Рехау - 26 000 грн. 063-617-05-67, 093-786-38-07
- 3-х кімн. кв., вул.Скворода 40, інд. опалення, 2 балкона. 096-555-73-71
- 3-х кімн. кв., інд. опалення (опалення Вайлант), кімнати роздільні, кухня, сан.вузол плитка, вікна дерево, лоджія, балкон дерево, вул.Г.Майдану 15, 8 пов. 067-940-41-22, 063-675-93-04
- 3-х кімн. кв., не кутова, затишна, опалення 2-х контурне, імпортний котел, вікна м/п, лоджія, балкон м/п, р-н училища. 067-164-00-40, 093-279-47-91
- 3-х кімн. кв., під офіс, магазин. 093-704-31-57
- 3-х кімн. кв., р-н ПТУ-17. 073-557-83-57
- 3-х кімн. кв., цегляний будинок, 68 кв.м., 5 пов. з ремонтом, інд. опалення, є підвал на тех.поверсі, велика кладовка, в центрі. 093-766-13-79
- 3-х кімн. кв., центр, 8 пов., 70 кв.м., інд. опалення. 093-013-26-79, 093-013-26-80, 068-077-20-37
- 3-х кімн. кв., центр, вул.Г.Майдану 33, 5/5, інд. опалення, з ремонтом, вбудована кухня. 063-207-01-18, 073-463-34-76
- 4-х кімн. кв., 2/2 буд., з усіма зручностями, є гараж, 2-х

442391
САНТЕХРАБОТЫ ЛЮБОЙ СЛОЖНОСТИ ЭКСПРЕСС
-ремонт-монтаж-установка:
сантехники,канализации, отопления,водоснабжения
Умывальники, унитазы, мойки, ванны ,гидробоксы, котлы, фильтры, очистка, водяные насосы, септики, стиральные и посудомоечные машины, бойлеры, радиаторы, краны, смесители, теплый пол и т.д.
Круглосуточный вызов
093 322 0022; 067 723 6057

445211
ОРЕНДА
ТЕЛЕСКОПІЧНОГО ПОГРУЗЧИКА JCB - 531 - 70
Висота 7 м. Нал - безнал.
098-888-86-26 Віктор

ДРОВА

ПРОДАМ
РУБАНІ ДРОВА ТВЕРДИХ ТА М`ЯКИХ ПОРІД

097-505-70-72; 098-802-88-00

444339

ДОРОГО ВІД ОРГАНІЗАЦІЙ ТА НАСЕЛЕННЯ
5.30 грн КУПЛЮ
ЧОРНИЙ ТА КОЛЬОРОВИЙ МЕТАЛОБРУХТ
ЗА ГОТІВКОВИЙ ТА БЕЗГОТІВКОВИЙ РОЗРАХУНОК, ЗА САМИМИ ВИСОКИМИ ЦІНАМИ.
097-793-55-95, ВУЛ.ЖУКОВА 4.
444333

НОВА ВЕТЕРИНАРНА АПТЕКА
Широкий вибір ветпрепаратів
Приймаєм замовлення на курчат та каченят
пров. Наумова (біля музичної школи)
096-98-41-421
445166

СТО НАДАЄ ПОСЛУГИ
- КОМПЬЮТЕРНА ДІАГНОСТИКА
- РЕГУЛЮВАННЯ КЛАПАНІВ ВАЗ-2108-15
- РОЗВАЛ-СХОДЖЕННЯ
- ЧИСТКА ІНЖЕКТОРІВ
- РЕМОНТ ХОДОВОЇ
- ШИНОМОНТАЖ
ЗВАРЮВАЛЬНІ РОБОТИ ТА РИХТОВКА
063-42-44-118, 097-43-12-303
М.КОЗЯТИН, ВУЛ. СУВОРОВА, 84
443728

Подаруй тепло коханій... з нашими теплими вікнами!
АКЦІЯ! подарунки до свята
ДВЕРІ ВІКНА МАТРАЦИ СТЕЛІ
склад-магазин «ПРОЦЕНТ»
вул. Січових Стрільців, 6
093-167-77-15; 067-457-35-94
443731

ПАСАЖИРСЬКІ ПЕРЕВЕЗЕННЯ
- ВІДПОЧИНОК НА МОРІ ТА В КАРПАТАХ
- ОРГАНІЗАЦІЯ ЕКСКУРСІЙ
- ІНДИВІДУАЛЬНІ ЗАМОВЛЕННЯ
(067)2600337
(093)2600337
443170

ЩОТИЖНЯ ПРИЙМАЮТЬ ЛІКАРІ З ВІННИЦІ
Ю-МЕД вул.Винниченка 4/3 www.u-med.com.ua
УЗД та консультації
Усі види аналізів
Ліцензія №885 від 26 серпня 2016р.
Тільки за попереднім записом за телефонами: (093) 884-71-89 (098) 708-55-20
441859

КАФЕ-БАР "РУБІН"
ВИЇЗНА КУХНЯ
- дні народження
- ювілеї
- корпоративи
- поминальні обіди
096-177-84-84 Аліна
067-756-91-82 Лена
093-029-99-23
442819

КУПЛЮ з самовивозом.
097-447-29-66
МЕТАЛОБРУХТ ЧОРНИХ ТА КОЛЬОРОВИХ МЕТАЛІВ
442443

НАТЯЖНІ СТЕЛІ від виробника
Франція, Германія, Бельгія
* 12 років гарантії
* 120 кольорів
* термін виготовлення 3-4 дні
НЕ БАЖАЄТЕ ПЕРЕДПЛАЧУВАТИ ТЕЛЕФОНУЙТЕ
(097) 945-32-64; (063) 117-07-76
443726

Вперше у Вашому місті!

Легендарна цілителька, екстрасенс, мольфарка, езотерик. Учасниця Міжнародної «Битви екстрасенсів», яка увійшла в 30 кращих екстрасенсів світу. Людина, яка врятувала тисячі доль і зберегла сотні сімей від розлучень. Нагороджена медаллю Серафима Соровського.

Якщо ви бажаєте, завдяки сильному дару допоможе вирішити сімейні відносини, збереже сім`ї, поверне (чоловіка, дружину) кохання в сім`ю. Працює за допомогою ексклюзивних авторських методів, що не мають аналогів.

Знімає **вінець безшлюбності, одинокості, родові прокляття, дитячий переляк, нав`язливу пристрасть**
Позбавить **від чоловічих і жіночих захворювань, безпліддя.**
Відновить **гармонію в шлюбі, взаємні відносини, з`єднує долі.**
Назавжди **позбавить від алкогольної залежності, наркоманії, депресії.**

Її відкриті таємниці давніх і сучасних джерел. Застосовує найсильніші заговори, встановлює міцний захист, допомагає в бізнесі. Вбереже дітей від впливу вулиці поганих компаній. Знімає негативний вплив.

Незрозуміла тривога не полишає Вас - дізнайтеся про джерело проблем. Загляньте в майбутнє. Не потрібно чекати, потрібно діяти, і тоді Ви будете на дорозі істини і успіху. Допоможе знайти вихід із складних і безнадійних ситуацій.
Ліцензія АЕ №170037 з 14.03.2014.

Працює по фотографії. Прийом індивідуальний.
Запис на прийом з 9.00 до 19.00 год. (без вихідних)
Контакт: 096-329-31-62, 095-210-62-25
444877

ТА КОЛЬОРОВИХ МЕТАЛІВ

94-50 Наталя.

❑ Будинок 60 кв.м. вул. Московська, 19, зем. діл-как 6 сот. газ, пічне, вода, кухня 20 кв.м +газ+пічне, вода, гараж 24 кв.м. сарай баня, погріб, теплий курник, бесідка, у дворі плитка. 067-899-50-82

❑ Будинок 73 кв.м. з усіма зручностями в центрі міста, гараж, погріб, господарська споруда, діл-ка 4,2 сот. 073-428-52-88

❑ Будинок 98 кв.м., вул.Сагайдачного 28, з усіма зручностями та ремонтом, газ опалення, гаряча вода, м/п вікна, 2 сараї, погріб, літня кухня з газом, зем. діл-ка 15 сот., інтернет. 063-260-05-01, 096-037-00-70

❑ Будинок без внутрішніх робіт, або обміняю на 1-кімн. кв. 067-783-63-17

❑ Будинок в м. Бердичів. 068-218-83-96

❑ Будинок вул.Зоряна 93, р-н ПРБ, газ. та пічне опалення, сарай, криниця, погріб, гараж, літня кухня, 6 сот. земелі. 097-573-54-98, 096-804-49-88

❑ Будинок вул.Матросова 238, є газ, город 10 сот., прибудови. 067-386-48-35

❑ Будинок вул.Пролетарська 98, госп. будівлі. 067-772-36-78

❑ Будинок вул.Харківська 23. 096-458-74-21, 063-608-92-55

❑ Будинок газ. зі всіма зручностями, 8 х 10 м., є гараж, погріб, літня кухня, сарай, садок, криниця, город 25 сот. 095-769-97-36

❑ Будинок газ. с.Іванківці, зі зручностями, площа 80 кв.м., 40 сот. землі. 097-665-87-48

❑ Будинок євро-ремонт, з меблями, 12 сот. землі, р-н 3 школи. 093-704-31-57

❑ Будинок житловий с.Журбинці 64 кв.м., сарай, погріб, літня кухня, гараж, є газ, водопровід, каналізація, 60 сот. 096-721-87-38

❑ Будинок з меблями с.Козятин (р-н 9 школи), газ. + пічне опалення, споруди, будівлі, погріб, криниця, зем. ділка 15 сот. 096-603-06-56, 067-895-81-23

❑ Будинок з участком, м.Козятин вул.Білоцерківська 5. 097-154-49-36

❑ Будинок зі всіма зручностями, можливий обмін на квартиру, гараж, сарай. 068-271-40-31

❑ Будинок м.Козятин вул.Грибальова, площа 60 кв.м., 18 сот., 2 гаража, гол. будівлі, газ, вода, санвузол, тепла підлога. 098-293-77-21 Олександр

❑ Будинок м.Козятин вул.Джерельна 116, газ. 063-069-64-68, 098-476-07-40

❑ Будинок м.Козятин вул.Зоряна 112. 096-772-27-55 Viber. Whats App

❑ Будинок м.Козятин пров.Вишневий, заг. площа 96.5 кв., жила 48.2 кв.м., 6.31 зем. діл-ка, жилий стан, газ, вода, світло. 063-367-81-29 Юля

❑ Будинок новий з меблями в селі. 098-633-92-09

❑ Будинок пров. Лікарняний 42 кв. м., 5 соток, ванна, туалет, газ, вода, канал., погріб, сарай. Можливий обмін на квартиру, терміново, недорого. 097-130-29-02

❑ Будинок р-н Автовокзала, 120 кв.м., зем. діл-ка 10 сот., криниця, погріб, сарай. 063-147-27-63

❑ Будинок р-н Депо, каналізація, опалення, вода, бойлер - імпортні, санвузол в будинку, без ремонту, терміново. 093-800-74-96

❑ Будинок с.Іванківці, газ, вода, заг. площа 100 кв.м., жила 60, 2 сараї, гараж, 30 сот. землі, всі зручності, садок, город в ставок. 098-521-46-06, 063-037-08-30

❑ Будинок с.Іванківці, газ, центр, 35 сот. землі, госп. будівлі. 067-606-55-02

❑ Будинок с.Іванківці. 067-440-26-37, 093-979-47-27

❑ Будинок с.Макаринці, є газ, підведена вода, криниця в дворі, зручний під'їзд маршруткою і поїздом, 39 сот. землі приватиз. 098-993-35-42

❑ Будинок с.Сестринівка, вул.Леніна 50. 097-508-21-05

❑ Будинок с.Сокілець 72 кв.м., газ, вода, госп. будівлі, садок і город 40 сот. 098-074-07-23

❑ Будинок терміново вул.Водокачна 73, 57 кв.м., газ + пічне опалення, сарай, сухий погріб, 5 сот., благоустроєний р-н, 8 хв. до міської лікарні - 125 000 грн 093-209-06-88, 097-955-65-90

❑ Будинок утеплений з сучасним ремонтом м.Козятин, заг. площа 60 кв.м., площа ділянки 0.6 га 095-896-13-73

❑ Будинок хороший, затишний, на рівному місці, землі 6 сот., 65 кв.м., 2 кімнати, велика кухня, сан.вузол, інд. опалення - котел, євро-ремонт, є садок, кущі ягід, погріб, літня кухня, гол. будівлі. 067-264-80-29

❑ Будинок цегл. газ\тверде паливо, заг. площа 120 кв.м. 4 кімнати, кухня, санвузол, можливо обладнання мансарди в м. Козятин, вул. Героїв Майдану, 120а, зем. діл-ка 6,8 сот. фруктові дерева, ягідні кущі, город, госп. будівлі, криниця, гарне місце - 980 тис. грн. без торгу. 067-705-00-22. Дмитро

❑ Будинок цегляний інд. опалення, 15 сот. землі, вул.Л.Толстого. 093-704-31-57

❑ Будинок цегляний інд. опалення, біля 4 школи, вул.Мічуріна. 093-704-31-57

❑ Будинок цегляний Козятин вул.Водокачна, газ, вода, санвузол, ванна, погріб в будинку, світлі кімнати, гараж, сарай з погрібом, фруктові дерева, два горіха, город виходить до озера, до зупинки та магазинів 20 м., неподалік від центру. 063-854-94-76

❑ Будинок цегляний, є газ та пічне опалення, сарай, криниця, погріб, 6 сот. 063-134-29-64, 096-909-16-36

❑ Будинок цегляний, сарай, гараж, 7 сот., вул.Сагайдачного 36. 093-563-75-19, 097-592-71-62

❑ Дача 5 сот. з будинком на «Телимонівці». 063-288-15-08

❑ Зем. діл-ка 6 сот.під забудову, с.Козятин вул.Терешкової 21 (р-н Водокачка). 073-431-5277, 097-775-07-65

❑ Пів будинку 3 кімн., з меблями, газ. та пічне опалення, вода в будинку, криниця, підвал, літня кухня, сарай, літній душ, город 40 сот. 098-707-26-10

❑ Пів будинку зі всіма зручностями, з ремонтом, 16.5 сот. землі, пров.Джерельний 16/2. 066-868-82-71

❑ Пів будинку, зем. діл-ка 5 сот. 063-147-27-63

❑ Приміщення в центрі. 068-515-85-96

❑ Старий будинок в центрі, зем. діл-ка 15 сот. 093-153-21-72

❑ Участок 20 сот. р-н ПМК. 093-704-31-57

❑ Частина будинку 58.2 кв.м., р-н СШ №3, газ, вода, погріб, сарай, 05 га земелі. 067-387-27-20, 067-902-94-38, 093-619-00-79

❑ Частина будинку в м.Козятин заг. площа 71 кв.м., стан жилий, 3 кімнати, кухня, коридор, ванна, туалет, газ., вода, інтернет, інд. газ. та пічне опалення, сарай, 2 підвала, 4 от. городу, молодий сад, поруч автобусна зупинка, дит. садок, зал. вокзал, можливий обмін на 1-но чи 2-х кімн. кв. 096-429-87-28, 063-624-12-07

❑ Частина будинку в центрі, 3 кімнати, кухня, віранда, кладовка, санвузол, заг. площа 66 кв.м., всі зручності - інд. опалення, ц/водопостачання, каналізація + літня кухня газ., металевий гараж, погріб, криниця, зем. діл-ка 3.6 сот. приватиз. 098-001-91-02

❑ Частина будинку вул.Горького 31/3, вода, газ., пічне опалення, меблі: стінка, диван, стіл, стільці, плита 2-х камфорна, пральна машинка, тафлі скляні 3 мм. 098-597-08-40, 2-04-13

❑ Частина будинку, участок 0.08 га, добре або обміняю на 1-кімн. кв. 097-663-57-24, 068-786-06-18, 096-551-79-52

● 2-х кімн. кв., вул.Г.Майдану 8. 067-843-88-04

● Будинок зі всіма зручнос-ми, 70 кв.м., центр, ремонт, гараж, садок, сайна, теплий пол. 067-796-11-99, 073-109-52-11

АВТОМОТО

❑ Ауді А-6 1999 р.в., 2.4 двигун, в ідеальному стані, газ-бензин, гнила вишня, доглянута, мінялось все на оригінальні з/частини, не жалкуючи коштів. 097-793-55-95

❑ ВАЗ 119 Калина 2008 р.в., 1.6 обем, 8 кл., 91 тис.пробіг, навігатор, фаркоп (вантажів не возила). 096-343-12-64

❑ ВАЗ 2101 в робочому стані, недорого. 096-804-47-51

❑ ВАЗ 2104 1985 р.в., в хорошому стані, мотор 1.5 бензин. 098-538-93-13

❑ ВАЗ 2105 2010 р.в., КПП 5 ст., Г.-Б. - 36 500 грн. 067-682-30-91

RIA Козятин
21 лютого 2019р.
№8 (1028)
Свідоцтво про державну реєстрацію друкованого засобу масової інформації серії ВЦ № 1013-371ПР від 23.05.2018 р.
Видавець ТОВ "Видавництво "РІА"
адреса: 21032, м.Вінниця, вул. Ширшова, 3а
Засновник: ТОВ "Редакція газети "РІА КОЗЯТИН"
Адреса редакції:
м. Козятин, вул. Незалежності, 39
Поштамт, вхід з двору, 2 поверх
Тел. (04342) 2-04-53, 097-369-69-64
Регіональний видавець:
Євгеній Білоус 067-687-89-40
mail: evgeniy.belous@gmail.com
Редактор:
Тетяна Лозінська 068-308-01-25
WAN Газета є членом Всесвітньої Газетної Асоціації
Редакція може не поділяти думку авторів матеріалів
Редакція не несе відповідальності за зміст рекламних матеріалів.
Передрук матеріалів видання повинен бути узгоджений з редакцією
Інформація для публікацій надається інформаційним агентством ТОВ "Видавництво "РІА"; код ЄДРПОУ 34095069; адреса: 21032, м.Вінниця вул. Ширшова, 3а; свідоцтво про державну реєстрацію інформаційного агентства як суб'єкта інформаційної діяльності серії КВ No.194-57Р від 12.08.2009 р.
Дизайнер: Костянтин Поліщук
Віддруковано в друкарні ТОВ "Прес Корпорейшн Лімітед", 21100, м. Вінниця, вул. Чехова, 12-а тел.: (0432) 55-63-97
Зам. наклад: 5000 прим.
Замовлення № 190307

З великою печаллю і болем у серці поминаємо дорогих нам людей
22 ЛЮТОГО — 2 РОКИ З ДНЯ СМЕРТІ

МИКОЛИ МИКОЛАЙОВИЧА

ТА 2 РОКИ І 5 МІСЯЦЬ -

ОЛЕГА МИКОЛАЙОВИЧА ВОЛЯТИЦЬКИХ

Минає час, але Ви вічно будете жити в наших серцях.
Бог забрав Вас із земного життя, а нам залишив у серцях біль непоправної втрати, смуток, журбу та добру, світлу пам'ять про Вас.
Нам дуже важко без Вас. Плаче серце, біль не передати.
Сумуємо і пам'ятаємо кожну хвилину.
Нехай у цей день всі, хто знав Вас, згадають і пом'януть.
Нехай свята земля береже Ваш вічний спокій.
Царство Небесне Вам і вічна пам'ять.

Вічно сумуючі рідні та близькі.

20 лютого минає 9 днів, як пішла з життя мама, бабуся, прабабуся, сваха

МАРКІТАН ТАМАРА ПРОКОПІВНА

Ти не діждалась перших журавлів –
Тяжка недуга світ тобі закрила
Горіла довго свічка на столі –
Душа про вічне з Богом говорила
І вже без тебе розцвітуть сади,
І солов'ї затьохкають ночами
І будуть знову квіти і плоди
І буде все...
Та тільки вже без мами.
Ти будеш жити вічно з нами в пам'яті,
В думках і снах, не згасне образ твій з роками
У наших зболених серцях.
Спи спокійно, наша ріднесенька.
Хай твоя душа знайде вічний спочинок у райських садах.
Вічна память.Вічно сумуючі: родина Маркітан, сини, невістки, онуки, правнуки.

25 лютого минає 1 рік, як пішла з життя дорога наша мамочка

ОСТАПЧУК ЛІНА ГРИГОРІВНА

Болить душа, і сльози ллються,
Стражданню нашому нема кінця.
Бо скільки б не шукали очі,
Вас, мамо, в хаті вже нема.
Хай будуть Янголи з Вами
І Матір Божа Пресвята
Земля Вам хай буде пухом
І вічне Царство в небесах.
Словами не можна передати те
горе і печаль,
що переповнюють наші серця.

З великим сумом і болем:
сумуючі: дочки Таміла, Валя, син Вася, невістка Галя і їхні сім'ї.

❑ ВАЗ 2106 колір синій, 1984 р.в., газ-бензин, потребує косметичного ремонту 2 000 грн. 063-608-21-29 Юра

❑ ВАЗ 21093 1997 р.в. «Балтика». 073-557-83-57

❑ ВАЗ 21099 газ бензин, вкладень не потребує, 2006 р.в., терміново. 096-417-99-52

❑ ВАЗ 218 Калина, газ-бензин, 2007 р.в., дв. 1.6, темно - синій колір, не бита, не фарбована, 2 комплекти резин на дисках, хазяїн. 098-323-05-07, 063-296-24-14

❑ Камаз 5320 і 5410. 097-362-81-21

❑ Кузов Таврія з документами. 063-992-03-10

❑ Москвич 412 1989 р.в., в хорошому стані, бежевий, недорого. 093-297-19-24

❑ Москвич 412 у добрячому стані, на ходу, з документами, а також різні з/частини до Москвича та двигун з Жигулів. 093-297-19-24

❑ Москвич-пікап. 067-141-58-51

❑ Мотоблок Зуброї 12 к.с., плуг, фреза. 097-899-69-20

❑ Мотоцикл Дніпр-11, 1988 р.в. 097-899-69-20

❑ Мотоцикли Урал, Урал з мотором, К 750, Мт з мотором К 750, всі з/частини до них, терміново. 097-154-49-36, 093-411-05-52

❑ Таврія ЗАЗ 1990 р.в. 097-623-70-91 Володя

❑ Трактор Кубота 280 + фреза 32 л.с. 097-577-26-86

❑ Тракторець DWt60 + 5 к.с. 063-294-52-63, 097-612-86-62

❑ Фольцваген пасат Б-3, газ-бензин. 063-186-30-23

❑ Форд Сієра 1989 р.в., 1.8, колір чорний + мотор 2.0 новий. 067-838-81-04

❑ ЮМЗ причіп, плуг, культиватор. 096-751-77-61, 097-615-95-58

КУПЛЮ

❑ 1-кімн. кв., в центрі, до 4 пов. 097-354-76-66

❑ Автомобільну резину б/у, диски в хорошому стані. 093-767-69-07, 068-602-69-53

❑ Від організацій та населення макулатуру, картон, плівку, пластикові бутилки, акумулятори. 097-793-55-95

❑ Вугілля старе, зленаж, можливо самовивіз. 096-146-27-80

❑ Декілька тюків сіна. 093-297-19-24

❑ Дорого батареї, колонки, старі холодильники, балони газові та кисневі, радіатори автомобільні, можливий самовивіз. 063-671-67-65, 098-500-10-54

❑ Дорого газ. та кисневі балони, газ. колонки, радіатори, акумулятори, старі холодильники, газ. плити, пральні машинки, батареї, мідь, латунь. 063-108-77-57

❑ Дорого кольоровий та чорний метал з самовивозом. 093-297-19-24

❑ Дорого перини, подушки, радіоли, телевізори, холодильники, годинники наручні, радіодеталі. 068-148-02-27

❑ Закуповуємо зерно кукурудзи, пшениці, ячменю, вівса. 067-430-02-80 097-405-78-33

❑ Картоплю дрібну 10-20 мішків. 097-193-55-95

❑ Картоплю дрібну 8-10 мішків. 063-143-61-18

❑ Картоплю дрібну. 2-34-31, 063-419-00-95, 063-419-00-38

❑ Картоплю насіннєву та харчову. 097-795-41-66, 050-932-84-22 Вася

❑ Квартиру під виплату. 096-512-12-31

❑ Кольоровий або чорний метал від населення або організацій, можливий самовивіз, нал. або безнал. 063-143-61-18

❑ Контейнер 5 т. або 3-х т. 073-793-55-95

❑ Легковий причіп. 098-010-17-10

❑ Макулатуру та картон дорого, Білоцерківська 6. 093-297-19-24

❑ Макулатуру, склобій, можливий самовивіз, м.Козятин, вул.Стуса 72А. 097-495-88-36, 063-288-42-72

❑ На постійній основі від організацій та населення чорний та кольоровий металобрухт за готівковий і безготівковий розрахунок. 073-793-55-95

❑ Непрацюючі або розкомплектовані: бензопили, мотоколяски, мотоблоки та причіпи до них, млини, електродвигуни, електрозварки, Ява - старуха. 068-216-34-20

❑ Пір'я, старі подушки, перини, старі холодильники, пральні машини, газові колонки, плити, балони кисневі, вуглекислотні, газові. Електродвигуни, акумулятори, батареї, самовари, статуетки. 097-529-10-20

❑ Пір'я б/у та нове в будь-якому стані, горіхи. 067-103-89-90, 067-340-01-06 Неля

❑ Пір'я гусяче 100 грн., пір'я качине 50 грн., 60 грн., телевізори, радіоли, холодильники, волосся дорого. 068-148-02-27, 097-581-29-55

❑ Сапоги- чоботи чоловічі ,всякі крім гумових ,черевики чоловічі. 096-467-88-03

❑ Трактор Т-40 в неробочому стані. 098-025-28-78

❑ Шкіри кролів та нутрій. 097-446-20-46, 063-629-01-49

● Авто будь- яких марок, у будь -кому стані. Дорого. 063-585-23-50, 097-648-46-69

● ВАЗ, ЗАЗ, Таврії-Славута, Москвич, Нива у будь -кому стані. 098-682-50-85

● Картоплю. 063-303-23-21, 098-996-14-96

● Картоплю. 097-232-08-95

РІЗНЕ

❑ Бажаєте очистити своє життя від різного непотрібу чорного металобрухту, макулатури, старих холодильників, батарей опалення, газет, бумаг, картону - телефоніть, приїдемо і вивезем. 097-904-20-43

❑ Будівельна компанія зніме 3-х кімн. кв. зі всіма зручностями, з оплатою 3 500 грн. + ком. послуги, оплату та дотримання порядку гарантуємо. 067-482-76-39 Сергій

❑ Віддам в добрі руки чудових кошенят, їдять все, грайливі, хороші будуть мишоловами. 063-605-88-19

❑ Візьму на квартиру хлопця або дівчину (або обох). 2-12-24, 093-884-86-66, 068-209-91-37

❑ Втрачене посвідчення дитини з багатодітної сім'ї, на ім'я Білченко Анастасії Олександрівни серії ДБ 082862 вважати недійсним.

❑ Втрачено водійське посвідчення та техпаспорт на авто «Фольксваген», прохання повернути за винагороду. 067-896-28-24

❑ Здам 1-кімн. кв., 35 кв.м., 4 пов., вул.Незалежності (Червоноармійська) р-н танку, без меблів, оплата 1 800 грн. + ком. послуги, прохання студенти не звертатись. 073-218-92-17

❑ Здам 1-кімн. кв., в центрі з меблями. 063-349-51-27

❑ Здам 1-кімн. кв., р-н ПРБ, зі зручностями. 097-619-82-28, 098-123-99-74

❑ Здам 1-кімн. кв., центр. 097-354-76-66

❑ Здам 2-х кімн. кв., р-н ПРБ, 067-902-94-38, 063-019-00-79

❑ Здам будинок вул.Матросова, є газ, без зручностей. 096-394-91-37

❑ Здам будинок вул.Кондрацького, опалення пічне. 093-038-62-16

❑ Здам будинок жилий вул.Матросова зі всіма зручностями. 097-515-55-92, 063-694-56-92

❑ Здам будинок з меблями, вул.Матросова 301, газ. опалення. 063-134-29-64

❑ Здам в газ. будинку кімнату одній дівчині чи жінці. 2-25-34, 068-082-39-68

❑ Здам в оренду приміщення 17 кв.м., в центрі під офіс або магазин з євро-ремонтом. 063-934-30-93, 097-628-46-49

❑ Здам в оренду приміщення 30 кв. м. вул. Мічуріна, 17. 097-346-90-40

❑ Здам гараж в центрі. 063-037-07-98

❑ Здам кімнату в приватному будинку, р-н Біла Казарма, 500 грн./міс. + ком.послуги. 093-403-74-46

❑ Здам кімнату в центрі, недорого. 098-373-23-83, 063-371-88-89

❑ Здам приміщення в центрі. 073-326-41-57

❑ Здам приміщення під бізнес та офіс 74 кв.м. та 35 кв.м., центр, вул.Грушевського 61а. 096-555-73-71

❑ Зніму 2-х кімн. кв., в центрі, на довгий термін. 096-353-65-39, 063-680-92-91 Надія

❑ Сім'я зніме 3-х кімн. кв., в центрі або будинок в с.Козятин, на дуже довгий період, своєчасну оплату гарантуємо. 093-428-18-70

❑ Шукаю будь яку чоловічу роботу. 067-136-78-48

❑ Шукаю догляльницю для жінки - інвалід, р-н ПРБ. 097-300-31-13

❑ Шукаю жінку по догляду за людиною р-н ПРБ. 093-427-67-40, 096-037-00-67

❑ Шукаю порядну людину без ш/з для догляду за старенькими в селі, можливо на постійне проживання. 096-963-73-52

❑ Шукаю роботу електрика будь-якої складності, можливо разову. 096-263-89-67

Подайте оголошення БЕЗКОШТОВНО*

RIA Козятин

Оголошення приймаються в Центральному універмазі на 1-му поверсі

Рубрика

Текст безкоштовногооголошення (до 150 знаків)

Тел.:

Безкоштовні оголошення, в рубрики: продам, міняю, куплю, різне, приймаються в четвер та п'ятницю. В понеділок і вівторок *7* грн. Оголошення Авто та нерухомість*10*грн.Середа *20* грн

Купимо вашу інформацію відносно будь-яких подій (068) 308-01-25
Розміщення реклами тел: 067–68–78–940 Маєш новину, телефонуй 068–308–01–25

КОЛИ СІЯТИ НАСІННЯ НА РОЗСАДУ?

ГАЛИНА КАСЯНІВСЬКА

Кожна культура має власні терміни появи сходів після посіву.

Сходи томатів з'являються через 6-10 днів; огірків — на 3-7 день після посіву; перцю — 7-15 днів; патисонів, кабачків, гарбуза — через 3-10 днів; салату — 4-10 днів; цибулі-чорнушки — 5-12 днів; цвітної капусти — 3-8 днів; качанної капусти — 3-10 днів; баклажанів — 5-10 днів; селери, ревеню — 7-14 день.

КОЛИ САДИТИ РОЗСАДУ В ТЕПЛИЦЮ АБО ВІДКРИТИЙ ҐРУНТ

Селеру висаджують через 60-80 днів після сходів; цибулю — через 60-70 днів; капусту — через 50 днів; перець і помідори — через 60 днів; баклажани — через 65-70 днів; кабачки і огірки — через 30-40 днів.

РОЗРАХУНОК ДАТИ ПОСІВУ НАСІННЯ НА РОЗСАДУ. Давайте розрахуємо дату посіву насіння баклажанів на розсаду (розрахунок дійсний для будь-якого регіону, тільки дати посадки під відкрите небо або теплицю у кожного свої). Висаджують у відкритий ґрунт їх через 65-70 днів після сходів, пізніше, ніж томати або перці, так як вони більш теплолюбні. Тому висаджувати розсаду баклажанів ми будемо орієнтовно в другій половині квітня (з 14 по 20 квітня). Відраховуємо назад за календарем 70 днів — отримуємо дати — 9-15 лютого. Зазвичай насіння баклажанів сходять не так швидко, як томати або перці, їм треба 8-12 днів, щоб вилізти з землі. Знову за календарем відраховуємо назад 8-12 днів. Отримуємо — 3-7 лютого. Значить, нам до цього часу треба приготувати ґрунт, ємності, насіння.

Формула така: дата посіву насіння на розсаду = (дата висадки рослини у відкритий грунт) мінус (кількість днів від сходів до висадки) мінус (кількість днів, необхідних для прокльовування насіння). Звичайно, погода може внести свої корективи, але орієнтир у нас все одно є.

КОЛИ САДИТИ ПЕРЕЦЬ НА РОЗСАДУ. Точну дату ніхто не скаже, а от приблизно розрахувати — можна. Перець більш теплолюбна рослина, в порівнянні з помідорами, тому його розсаду садять у відкритий або закритий ґрунт пізніше. Фахівці вважають, що кращі строки посадки розсади перцю: у відкритий ґрунт — з 25.04 по 10.05; в теплицю на два-три тижні раніше — приблизно з 4.04 по 26.04.

А тепер скорегуємо дати, з урахуванням рекомендацій місячного календаря городника на 2019 рік. Отже, в 2019 році сіяти насіння перцю на розсаду для висадки її у відкритий ґрунт слід 23, 24, 27, 28 лютого, а для висадки в теплицю — 22, 23, 24 січня. У 2019 році в середній смузі України сіяти насіння перцю для висадки у відкритий ґрунт слід 22, 23, 27, 28 березня, а для висадки в теплицю — 23, 24, 27, 28 лютого та 1 березня. Обов'язково врахуйте, що ніжні коріння перцю погано переносять пікіровку, тому краще насіння відразу висаджувати в окремі горщики діаметром близько 8 см або в торф'яні таблетки, діаметром не менше 4 см.

КОЛИ САДИТИ ПОМІДОРИ НА РОЗСАДУ. Дати посадки насіння помідорів на розсаду в усіх регіонах різні. Найголовніше — рекомендована дата посадки розсади у відкритий або закритий ґрунт для конкретного регіону. Для розрахунку дати знову скористаємося інформацією про терміни посадки помідорів у відкритий ґрунт. Фахівці радять дати з 5 квітня по 15 квітня. Звіримо ці дати з місячним календарем на 2017 рік. Календар радить висаджувати помідори 23-25, 30 квітня. Це дещо пізніше. Але, можливо, погодні умови якраз змусять нас зробити це пізніше. Раптом весна буде холодною. Так було в 2015 році.. Значить для розрахунку дати посіву насіння помідорів на розсаду вибираємо 30 квітня. Чому так пізно? А тому що 22 квітня теж обіцяють вночі зниження температури до -2 градусів С. Ночі в кінці квітня очікуються холодні. Доведеться висаджувати розсаду під укриття. Від 30 квітня відраховуємо назад 60 днів і отримуємо дату 2 березня. Імовірно наші помідори повинні зійти 2 березня. А сходять вони 6-10 днів. Значить сіяти помідори на розсаду треба в терміни з 20 по 24 лютого.

Багато городників скажуть, що це запізно Але досвід останніх двох років показав, що щось сталося з нашим кліматом. Саме останні два роки овочеводи садили переросту розсаду помідорів. Торік її довелося навіть лежачи укладати. Біди особливої не було — урожай був непоганий. Вважається, що навіть корисно садити помідори лежачи, мовляв, коренева система буде більш потужною і рослини зможуть отримати більше поживних речовин із ґрунту.

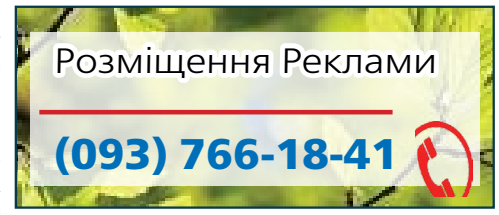

МІСЯЧНИЙ ПОСІВНИЙ КАЛЕНДАР НА 2019

ТАБЛИЦЯ СПРИЯТЛИВИХ ДНІВ ДЛЯ САДІННЯ РІЗНИХ КУЛ

РОСЛИНА	ЛЮТИЙ	БЕРЕЗЕНЬ	КВІТЕНЬ	ТРАВЕНЬ	ЧЕРВЕНЬ	ЛИПЕНЬ	СЕРПЕНЬ	ВЕРЕСЕНЬ
	02.2019	03.2019	04.2019	05.2019	06.2019	07.2019	08.2019	09.2019
Огірки	6 8 12 13 16 17	7 11 15 16	7 11 12 18	8 10 16 18	5 6 11 13 15	3 8 10 12 14 15	5 8 10 12 13	1 3 4 6 8 13
	02.2019	03.2019	04.2019	05.2019	06.2019	07.2019	08.2019	09.2019
Зелень Салат	7 11 13 17	10 12 16	8 12 18	9 10 16 17	6 12 14 16	8 9 10 12 13 16	6 7 9 12	2 3 5 8 13
	02.2019	03.2019	04.2019	05.2019	06.2019	07.2019	08.2019	09.2019
Помідори	6 8 11 13 16	10 11 15 16	8 11 18	9 15 17 18	5 11 12 13 15	3 9 11 14 16	6 8 9 11 13	1 2 4 6 8 13

ГОРОСКОП з 21.02 по 27.02

ОВЕН
Пора нарешті навчитись правильно розподіляти час для роботи і відпочинку. Тиждень буде дуже вдалим для завершення тих справ, які було заплановано давно.

ТЕЛЕЦЬ
Настав час правильно розставити пріоритети, а також обрати точні плани на майбутнє. Також не забувайте про стосунки, які потребують вашої уваги та віддачі. Заряджайтесь гарним настроєм і продовжуйте в тому ж дусі.

БЛИЗНЮКИ
Не соромтесь відкриватися перед іншими, а також показувати власні уміння та знання. Щоправда, з деякими старими звичками та думками доведеться попрощатись, адже вони лише змушують вас стояти на місці.

РАК
Зорі пророкують Ракам чудовий період у стосунках. Може здатися, що ви вже досягнули вершини у взаєминах з коханою людиною, однак все потребує віддачі. Тому пам'ятайте про свої почуття, але не забувайте про зусилля, які треба докладати.

ЛЕВ
Зараз ви надто залежите від ресурсів, чужих думок та обставин. Пора взятись за усе, що потребувало вашої уваги,і нарешті виконати всі плани. Це дозволить знайти золоту середину у майбутньому, не намагаючись маневрувати у потоці важливих справ.

ДІВА
Зорі радять цього тижня намагатись втамувати власне полум'я, щоб не залишитись без близьких людей. Не забувайте про власну думку, однак і не намагайтесь перетворити всіх у своїх рабів.

ТЕРЕЗИ
Зорі радять продовжувати у тому ж русі, але не нехтувати власним самопочуттям. Ваша робота та стосунки перебувають у чудовому стані, однак вам бракує відпочинку для самого себе.

СКОРПІОН
Скорпіонам варто навчитись сприймати усіх людей, як тих, які потребують турботи та уваги. Це не лише допоможе покращити емоційний стан та знайти хороших друзів, а й принесе удачу. Не пропустіть свій шанс!

СТРІЛЕЦЬ
Пора нагадати, що ви не офісний планктон, а справжнє полум'я ідеї, творчості та натхнення. Припиніть себе жаліти та думати про те, як все несправедливо. Ваша удача у ваших руках, тому саме час взятись за виправлення всього, що вас не влаштовує.

КОЗЕРІГ
Зорі рекомендують відмовитись від вашої улюбленої критики та припинити вважати, що ви можете висловлювати категоричні думки у всіх сферах життя. Саме пора навчитись вживатись з оточенням, щоб досягнути всіх цілей.

ВОДОЛІЙ
У вас все вдається, однак не варто випускати на свободу свою любов до конфліктів. Доля підкидатиме не надто вдалі моменти, однак вам варто навчитись відстоювати свою думку спокійно.

РИБИ
Настав час попрощатись з проблемами, які вас турбували останнім часом. Виконайте всі "хвостики" та припиніть тільки брати у стосунках, нічого не приносячи на заміну.

Погода у Козятині

ЧЕТВЕР, 21 ЛЮТОГО
+ 3 °C + 1 °C
+ 4 °C + 2 °C

П'ЯТНИЦЯ, 22 ЛЮТОГО
- 1 °C - 5 °C
- 4 °C - 6 °C

СУБОТА, 23 ЛЮТОГО
- 6 °C - 7 °C
- 4 °C - 5 °C

НЕДІЛЯ, 24 ЛЮТОГО
- 7 °C - 7 °C
- 2 °C - 3 °C

ПОНЕДІЛОК, 25 ЛЮТОГО
- 5 °C - 4 °C
+ 2 °C + 2 °C

ВІВТОРОК, 26 ЛЮТОГО
- 1 °C 0 °C
- 1 °C - 1 °C

СЕРЕДА, 27 ЛЮТОГО
0 °C - 1 °C
- 1 °C 0 °C

KAZATIN.COM
Інформаційний портал міста Козятин