ГАЗЕТА ЧЕСНИХ НОВИН

5 00 грн

4 820066 531050

Газета є членом Всесвітньої Газетної Асоціації

## УЖЕ ВІДОМА ПРИЧИНА ОТРУЄННЯ ШКОЛЯРІВ

стор.3

## ДИМОВА ЗАВІСА БІЛЯ ТУНЕЛЮ

стор.4

RIA Козятин

26 вересня 2019 року №39

KAZATIN.COM

## «ГЕЙ, СОКОЛИ!» ХОЧУТЬ ЗРОБИТИ ЩОРІЧНИМ

стор.8

# СУБСИДІЯ НА ЗИМУ: ЧИ ПОТРІБНО ЗНОВУ ЗБИРАТИ ДОКУМЕНТИ

Опалювальний період 2019-2020 не за горами. З настанням холодів показники спожитих кубів газу чи кіловат електроенергії на лічильниках (залежно від виду опалення) полізуть вгору. Звісно, це вдарить по кишені. Але не тим, в кого є житлова субсидія. Ми дізнавалися, кому вона нараховується автоматично, а кому треба переписувати декларацію

ІРИНА ШЕВЧУК

Нагадаємо, субсидія розраховується на два сезони: неопалювальний (з 1 травня по 30 вересня) та опалювальний сезон (з 1 жовтня по 30 квітня). І щороку споживачі задаються питанням: «Чи потрібно знову йти в «совбез» для нарахування субсидії? Чи відбулись якісь зміни, уточнення чи нововведення?» За роз'ясненням ми звернулися до начальник управління соціальної політики Віталія Вечери.

За його словами, з 1 жовтня поточного року вводиться абсолютно нова програма, через яку і субсидія, і пільги будуть нараховуватися у вигляді монетизації. Ту програму житлових субсидій, з якою вони працювали в минулому, забирають. Інформацію про монетизацію Віталій Вечера пообіцяв надати пізніше. Наразі нас цікавлять наступні питання.

**— Кому треба приходити і чи треба приходити взагалі на переоформлення субсидій?** — запитали ми у Віталія Вечери.

— Субсидія рахується автоматично, але Постанова говорить про те, що ті споживачі, які є орендарями житла, ті, які є внутрішньо переміщеними особами — мають обов'язково приходити і поновлювати свої дані щоразу перед початком опалювального сезону, — каже пан Віталій.

**— А пенсіонери?**

— Якщо в них вдома не змінилася ситуація від попереднього періоду нарахування субсидії, їм приходити не треба. Мається на увазі кількість членів сім'ї (хтось додався, поїхав, помер). Приходити також не треба людям, у видах доходів яких ті самі зарплати, або ті самі пенсії. Якщо не було продажу чи купівлі чогось більш як на 50 тисяч гривень — приходити не потрібно. Але, якщо з вищеперерахованих нюансів є хоч один — обов'язково повідомити про ці зміни в управління соцполітики і доведеться по-новому писати декларації.

**— Що буде, якщо людина не попередить про свої зміни?**

— Якщо субсидія нараховується, виходячи з інформації за попередній період, а у вас ситуація змінилася, наприклад, збільшилась кількість доходів, то після першого січня будь-яка субсидія перевіряється. І коли наш контрольно-ревізійний відділ знаходить помилку в нарахуванні, здебільшого це купівля авто, чи праця за кордоном, субсидія припиняється, перераховується. І потім людям потрібно буде повертати досить великі кошти.

**— Якщо, наприклад, жінка вийшла з декрету і приступила до роботи? Про це також слід повідомляти?**

— Так. Ми це маємо знати. Відповідно, робимо запит на державну фіскальну службу і нам нададуть інформацію про зміну доходу. Але ми повинні про це знати. Знову ж таки, щоб потім не потрібно було повертати кошти.

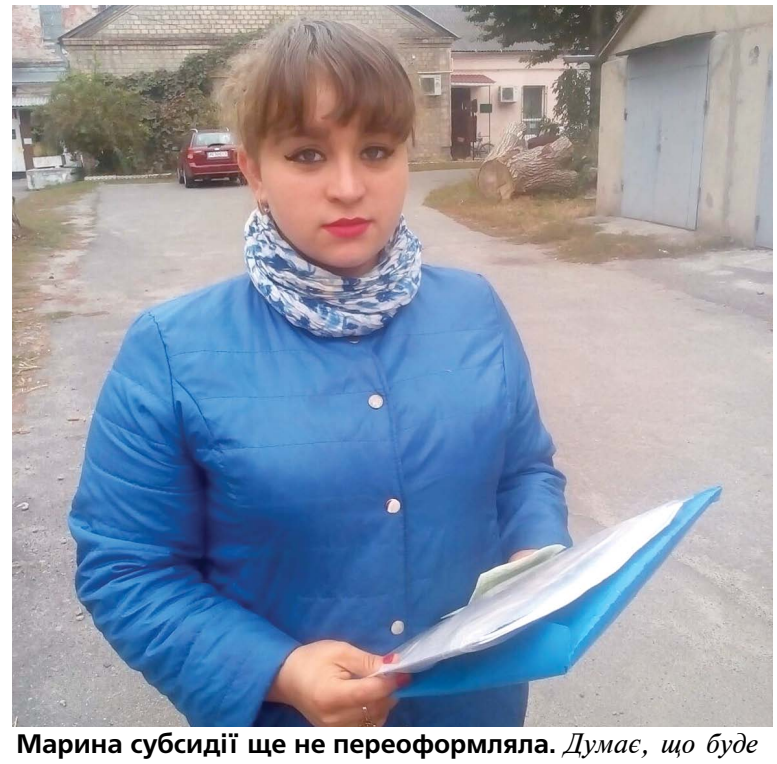

**Марина субсидії ще не переоформляла.** *Думає, що буде автоматично*

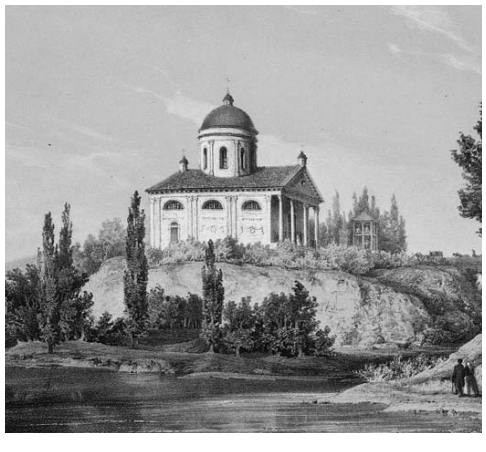

## ЩО НАПОЛЕОН РОБИВ У БІЛОПІЛЛІ?

▶ Як Козятин викликає асоціацію із залізницею, так само і Білопілля асоціюється з Музеєм хліба. Проте в історії цього села є значно цікавіші факти

стор.5

## ЗЕМЛЯК ПЕРЕМІГ У БАРСЕЛОНІ

▶ Віталій Плис, родом із Кордишівки, переміг у турнірі з бодібілдингу «Арнольд Класік Європа». Проте на досягнутому зупинятися не збирається

стор.16

## КОРОТКО

### Запитай міського голову

■ Міська рада запускає рубрику «Запитай міського голову».

«Мешканці громади зможуть поставити запитання Козятинському міському голові Олександру Дмитровичу Пузирю або висловити свою думку з актуальних питань, які стосуються суспільного життя міста обласного значення», — йдеться на сайті міськради.

Козятинчанам пропонують надсилати свої запитання на електронну адресу politika@komr.gov.ua. У листі необхідно вказати прізвище, ім'я, по батькові та номер телефону.

Відповіді публікуватимуть на сайті komr.gov.ua, офіційній сторінці міської ради у Facebook та у нашій газеті першого четверга кожного місяця.

### Брикети від сказу

■ У вівторок, 24 вересня, в області почалася осіння кампанія з вакцинації диких хижаків проти сказу. Це одна з найнебезпечніших вірусних хвороб, спільних і для тварин, і для людей. Поширюють його у природі лисиці, вовки, єнотоподібні собаки та бродячі тварини, однак основне джерело вірусу — червона лисиця.

За словами Віталія Кравця, начальника Козятинського районного управління Головного управління держпродспоживслужби у Вінницькій області, ситуація зі сказом у Козятинському районі складна та загрозлива. У 2019 році було виявлено 13 випадків захворювання у селах Лопатин, Миколаївка, Безіменне, Пляхова, Іванківці, Мшанець, Туча, Красне, Чернички, Вівсяники, Сестринівка. Із хворими на сказ тваринами контактували четверо людей.

З метою профілактики у Козятинському районі починається кампанія з вакцинації із застосуванням авіатранспорту. Розкидатимуть спеціальні брикети із вакциною.

— Приманка має вигляд невеликих брикетів розміром із сірникову коробку із запахом м'ясокісткового борошна. Усередині — желеподібна капсула з вакциною проти сказу. Прохання до жителів району при виявленні приманок не брати їх руками, — наголошує Віталій Кравець.

# МАСЛО З НЕІСНУЮЧОГО ЗАВОДУ. ЧИ Є ФАЛЬСИФІКАТ У КОЗЯТИНІ?

**Небезпечно.** У магазинах Вінницької області у продажу з'явилося вершкове масло «Карпатське». В інформації про адресу потужностей, що розміщена на етикетці, вказана фірма, що його виготовляє. Проте вона не зареєстрована. Наші журналісти дізнавалися, чи є масло на козятинських прилавках

ОЛЕНА УДВУД

Про те, що фальсифікат надійшов у продаж, повідомило Головне управління Держпродспоживслужби у Вінницькій області на своєму інтернет-сайті 19 вересня.

«На прилавках магазинів зустрічається масло селянське солодковершкове «Карпатське» 73% жиру, адреса потужностей виробництва (зазначена на упаковці) ТОВ «Коломийський молочний завод», вул. Карпатська, 21, м. Коломия, Коломийський район, Івано–Франківська область.

Звертаємо вашу увагу на те, що на території Івано–Франківської області дане підприємство не зареєстроване як потужність та взагалі не існує», — йдеться у тексті повідомлення.

Ми намагалися знайти інформацію про цю компанію у Єдиному державному реєстрі. Пробували вводити і «ТОВ Коломийський молочний завод» і «Коломийський молочний завод», проте безрезультатно. Отримали одну й ту саму відповідь від пошукової системи — «На жаль, за Вашим запитом нічого не знайдено. Спробуйте змінити критерій пошуку».

Тож ми вирішили відвідати деякі магазини міста, аби перевірити, чи немає на прилавках Козятина цього фальсифікату.

У п'ятницю, 20 вересня, ми вже перевірили шість магазинів у трьох мікрорайонах. А саме:

— супермаркет «Обжорка», що на вулиці Незалежності, 46 у центрі;

— супермаркет «Грош», що на вулиці Героїв Майдану, 18 у центрі;

— магазин «Господарочка» у центрі, на вулиці Винниченка, 18;

— магазин «Калина» на вулиці Васьковського, біля ШЧ-3 (Дистанції сигналізації та зв'язку), у мікрорайоні, що в народі називають «на тій стороні»;

— магазин «Щедро» на вулиці Івана Франка, на зупинці громадського транспорту, мікрорайон «посьолок»;

— магазин «Поляна» на вулиці Васьковського, навпроти ДН-2 (Дирекція залізничних перевезень), «на тій стороні».

На момент нашого візиту у жодному з вищевказаних магазинів ми фальсифікованого масла не знайшли.

— У нас такого масла немає, — каже продавчиня магазину, що на вулиці Івана Франка. — Нам із заводів привозять.

Новину про це ми також розмістили на нашому сайті kazatin.com. У коментарях до цієї новини на сторінці «Це Козятин, друже» у Facebook козятинчанка Тетяна Сійчук виклала світлину обгортки цього масла і написала, що придбала його в одному з місцевих магазинів.

Цифри штрих-коду на етикетці, сфотографованій козятинчанкою, та на фото упаковки масла, розміщеному на сайті Головного управління Держпродспоживслужби у Вінницькій області, однакові. До речі, в інформації на етикетці допущена помилка. Замість «номер партії», написано «ниомер партії».

**Світлина Тетяни Сійчук, яку вона виклала під коментарем до новини про фальсифікат у Facebook.** *Жінка пише, що придбала це масло в одному з козятинських магазинів*

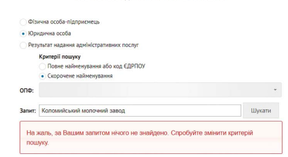


**Компанію у Єдиному державному реєстрі нам знайти не вдалося.** *Пробували вводити і «ТОВ Коломийський молочний завод» і «Коломийський молочний завод», проте безрезультатно*

### Що робити, якщо ви придбали це масло?

У районному управлінні Держпродспоживслужби нам повідомили, що під час інспекцій масла такої марки цього виробника із такої партії не виявили.

Аби себе убезпечити, у Держпродспоживслужбі радять купувати продукти перевіреного виробника. Так ризик придбати фальсифікат буде мінімальним.

— Споживач безумовно не знає, так само, як і я, чи фірма зареєстрована, чи не зареєстрована, — каже Віталій Кравець, начальник Козятинського районного управління Головного управління Держпродспоживслужби у Вінницькій області. — Під час перевірки виявилося, що ця фірма не зареєстрована. Взагалі її не існує. Просто випускають продукцію, фасують в тару, обгортку і придумали собі якийсь завод, який дійсно не існує. Це вже більше питання до органів поліції, мабуть, щоб розслідували ці випадки підпільного виробництва.

Якщо ж ви все-таки купили це масло, потрібно мати чек, щоб довести, що ви його придбали у конкретному магазині. Тоді можна написати заяву до районного управління Держпродспоживслужби. Після цього цей торговельний заклад будуть перевіряти.

— Обов'язково потрібно мати чек, — наголошує Кравець. — Бо можна багато чого розказувати. А так є документ, який підтверджує, що ви його придбали в тому чи іншому закладі торгівлі.

### МИ ЗАПИТАЛИ У КОЗЯТИНЧАН Чи вірите ви в те, що середня зарплата у місті 10 тисяч?

**НАДІЯ (73), ПЕНСІОНЕР:** – А де вона така, в кого? У мене пенсія 2300. Я з цим не погоджуюся.

**МИКОЛА (69), ПЕНСІОНЕР:** - Щоб була ще більша, було б краще. Подивіться, долар падає, ціни зростають.

**МИКОЛА (70), ПЕНСІОНЕР:** – У нас в Козятині?! Я скажу, мало для таких цін. А пенсія взагалі мала.

**АНТОНІНА (80), ПЕНСІОНЕР:** – Я не згодна, тому що це на залізниці тільки отримують стільки, а інші — ні.

**НАТАЛІЯ (35), ПІДПРИЄМЕЦЬ:** – Ні. У мене кума отримує 3600 на державній роботі. Не вірю, що така середня.

**ВІТАЛІЙ (62), ПЕНСІОНЕР:** — Я сумніваюся. Тому що у нас не Бердичів і не Вінниця. Деякі і тисячу отримують.



# «ГРОМАДА НЕ ДОЗВОЛИТЬ МАГАЗИНУ ПІД'ЄДНАТИСЯ ДО КАНАЛІЗАЦІЇ БУДИНКУ»

**Конфлікт.** На гарячу лінію газети «RIA-Козятин» зателефонували мешканці будинку на Грушевського, 74. Вони повідомили, що біля їхнього будинку приватна фірма, яка робить ремонт в приміщеннях колишнього універмагу, хоче з'єднати свою каналізацію з каналізацією їхнього будинку

В'ЯЧЕСЛАВ ГОНЧАРУК

Коли ми приїхали за вказаною адресою, там КамАЗ завантажували будівельним сміттям. Збоку стояли до двох десятків мешканців будинку першого під'їзду, активіст другого під'їзду Петро та голова ОСББ Вадим Рожук.

— Декілька днів тому на території колишнього універмагу майже біля пожежних воріт торгової точки будівельники почали рити траншею під каналізацію. За достовірною інформацією, вони мали намір під'єднатися до каналізації першого під'їзду будинку ОСББ на Грушевського, 74, — каже Вадим Рожук . — Адже ми з колишнім універмагом і майбутнім АТБ найближчі сусіди. Розділяє нас з ними тільки спільний паркан. От і визрів у головах будівельників геніальний план з'єднати свою каналізацію з каналізацією першого під'їзду.

Підключається до розмови пан Петро.

— Каналізації в нашому будинку розраховані тільки на жильців під'їзду. Якщо з'єднати дві каналізації, вони можуть наповнюватися нечистотами до самого верху. І ходити по тому, що може политися з надр, буде не дуже приємно, — каже чоловік. — Перш ніж розпочати якісь роботи, потрібно мати на них дозвільні документи. У будівельників такого дозволу поки що немає. Інакше не відповідали б нам, що документи будуть завтра.

Вадим Рожук каже, що яке б чиновники не приняли рішення, громада не дозволить під'єднатися до каналізації. Мовляв, є центральний колектор, який розрахований на більші потужності, туди хай і під'єднуються.

— Ми кожен місяць викачуємо каналізацію і чужих «трофеїв» нам не потрібно, — говорить пан Вадим. — Був тут і інженер, який керував будівельниками. Він сказав, що документи на приєднання до каналізації десь там в міській раді є.

— Директор універмагу Петричко ще далі пішов, він сказав, що «каналізація не наша. Ми будемо проводити роботи, якщо вас не влаштовує, як будуть розвиватися події — викликайте поліцію».

Жильці будинку налаштовані рішуче. Кажуть, що будуть відстоювати свої інтереси і під'єднатися до своєї каналізації не дадуть.

Ми запитали у прораба будівництва, чи будуть продовжені роботи. Той відповів, що на сьогоднішній день всі роботи з прокладання каналізації припине. А далі видно буде. Але, судячи з того, що ввечері будівельники встановили пожежні ворота, найближчим часом тут копати не будуть.

**Після невдалого під'єднання будівельники ставлять на місце ворота**

**Голова ОСББ Вадим Рожук показує своєму сусіду по будинку, де доцільно можна під'єднати каналізацію з універмагу**

# ПРИЧИНА ДИТЯЧИХ ОТРУЄНЬ — САЛЬМОНЕЛЬОЗ

ІРИНА ШЕВЧУК

Готові результати лабораторних досліджень щодо масового отруєння школярів два тижні тому. В учнів другої школи та в однієї з працівниць кафе «Юність» висіялась сальмонела.

Нагадаємо, що у Козятині в другій школі діти отруїлися привезеним обідом. На лікарняних ліжках опинилося близько 40 дітей та 5 дорослих.

У понеділок, 23 вересня, стали відомі результати аналізів, що робив козятинський лабораторний відділ досліджень. Виставлений попередній діагноз підтвердився. Причина дитячих отруєнь — сальмонельоз.

Керівник управління Держпродспоживслужби в Козятинському районі Віталій Кравець сказав, що є позитивний результат на сальмонелу, яка виділена в курячому м'ясі.

— За більш детальнішою інформацією вам краще звернутися до лабораторного відділу. Він видавав всі результати дослідження.

Завідувач козятинського міжрайонного відділу лабораторних досліджень Леонід Ящук підтвердив вищесказане і додав:

— Це сальмонельозне м'ясо. Сальмонелу знайшли у курячому м'ясі. Готові відбивні куштувала одна з працівниць кафе «Юність». Тож висіявся один серотип сальмонели, — каже Леонід Ящук. — Також ми обстежили більше ста дітей — і госпіталізовані, і ті, які не поступили в лікарню, але контактували. У шести учнів теж висіялася сальмонела.

Після тижневого карантину, у другій школі розпочався навчальний процес. Як повідомили нам з центральної районної лікарні, школярі, які були госпіталізовані з отруєнням, виписані додому та почуваються добре.

# ВУЛИЦЯ ВИННИЧЕНКА ДІСТАЛА ВОДІЇВ «СВОЄЮ ГОРБАТІСТЮ»

В'ЯЧЕСЛАВ ГОНЧАРУК

У редакцію газети «RIA-Козятин» прийшов мотоцикліст зі стажем і від імені водіїв міста через засоби масової інформації звернувся до керівництва міста з проханням навести лад з нерівностями на вулиці Винниченка.

— Я кожен день проїжджаю вулицею Винниченка, — каже козятинчанин. — Гіршої ділянки дороги в Козятині, мабуть, немає. Від мосту до колишньої залізничної аптеки дорогу зробили, а від території ринку до перехрестя з вулицею Січових Стрільців горби та долини. Виходить, що там, де була дорога і так непоганою, її зробили ще кращою. Де були вибоїни - залишили без змін.

Чоловік хвилюється, що далі буде ще гірше.

— Не за горами зима, а повноцінного водовідведення на тій ділянці дороги немає. Вода з калюж від проїзду транспорту буде розливатися і мерзнути. Коли на лід перетвориться вся вода, горби на дорозі стануть ще вищими, — продовжує водій. — Усі автотранспортники обурюються, що у влади на ділянку дороги довжиною менше, ніж 100 метрів, не доходять руки вже котрий рік.

— Щодо водовідведення, так у нас влітку була розмова з начальником ЖКГ Євгеном Малащуком, — повідомили ми гостю редакції. Він планує для сходу води поставити ще одну криничку на декілька кілець. Малащук — один з небагатьох чиновників, який свої обіцянки, які дає нашій газеті, виконує. Можливо, з запізненням, але виконує.

— Я, як будівельник, можу підказати, де саме треба ставити ту криничку, — каже наш співрозмовник. — Я добре знаю ту територію, тому що я будував той ринок.Тільки водовідведення - справа хороша, але водіїв більше турбує дорога.

**Будівельник зі стажем каже, що криничку потрібно ставити аж за парканом ринку, а до нього дренажну решітку**

# КАТЕРИНА ЛИСЮК ЖИВЕ В БУДИНКУ, ДЕ В РОКИ ВІЙНИ БУВ НІМЕЦЬКИЙ ГАРАЖ

**Непроста доля.** За прожитих 90 років Катерина Кіндратівна Лесюк на своєму віку бачила багато. Росла в багатодітній родині. У роки окупації під час Другої світової війни була зв'язківцем з партизанами. Після війни 17-річну Катерину влаштувала на роботу і дала житло єврейська громада в знак подяки за врятовані нею дві єврейські сім'ї

**В'ЯЧЕСЛАВ ГОНЧАРУК**

Народилася наша співрозмовниця в селі Сушки, що на Житомирщині. У сім років пішла до школи. Коли вчилася в п'ятому класі, почалася Друга світова війна. Як каже сама пані Катерина, чотирнадцятирічною була зв'язківцем.

— Переправляли до партизанів всіх, кому загрожувала небезпека. Німці та поліцаї придивлялися до нашої родини, але ми робили добру справу навіть після того, як мало не до смерті вони побили матір, — каже пані Катерина.

Після війни стала працювати на взуттєвій фабриці і навчатися у вечірній школі. Вийшла заміж за військового розвідника воєнних років Миколу Лисюка.

Переїхавши в Козятин, Лесюки отримали тимчасове житло, яке було переобладнане в житлове приміщення з німецького автомобільного гаража. Було воно без фундамента і під час дощів чи танення снігу волога потрапляла у хату. Через надмірну вологу в приміщенні зогнила підлога, а у санвузлі відклеїлась плитка. На стінах, за словами Катерини, була цвіль, а зранку можна було помітити непроханих гостей — слимаків, які за ніч вилазили з-під підлоги.

— У 1992 році чоловіка як військового розвідника Другої світової поставили на пільгову чергу для поліпшення квартирних умов, — каже колишня підпільниця. — Тільки за життя фронтовика так нічого й не змінилося. На багаточисельні звернення до органів влади відповідь була одна: «Немає коштів, щоб провести капітальний ремонт квартири».

Зверталася наша співрозмовниця не тільки за місцем проживання, а й у область і столицю. Десь чули козятинську гостю та не реагували, деякі чиновники давали відповідь, що є сім'ї, які проживають у гірших умовах, тож доведеться почекати.

— Було навіть таке, що приходилось терпіти образи від чиновників, а один директор Козятинського комунального підприємства сказав, що я є «проявом соціального паразитизму», — розповідає пенсіонерка.

Мабуть забув чиновник, що завдячуючи таким, як його гостя, він добре почуває себе в кріслі. Та навіть коли Катерина Кіндратівна була звичайною пенсіонеркою, де повага до ветерана праці? А тут жінка, яка за фактом воювала. Люди, які пройшли війну не по своїй волі, заслуговують подяку в першу чергу від держави. Ця вдячність на законодавчому рівні виливається в соціальний захист, пільги, матеріальну допомогу. Тільки не дочекалася ні пільг, ні допомоги. Зрозумівши, що нового житла добитися не вдасться, наша співрозмовниця відмовилася від черги на житло в обмін на капітальний ремонт свого помешкання.

Тільки, на думку довгожительки, ремонт зробили не капітальний, а на скору руку. Хоча документів про використані будматеріали на підпис пенсіонерці принесли цілу кіпу.

У туалеті Катерина Кіндратівна показує на бутлі з водою.

—. Так я зливаю з унітаза. З бачка, що поставили при так званому капітальному ремонті вода тече на підлогу, — розповідає жінка.

Організація, яка проводила ремонт, фактично розпалася. Єдине, чого добилася жінка, яка розміняла десяток до сотні років, так це те, що кімнати, в яких вона мешкає, побілили.

— Єдиний, хто чимось допоміг мені в житлових питаннях, — каже довгожителька, — так це Ігор Гвелесіані, який встановив хороші двері. І народний депутат Петро Юрчишин, який дав людей, щоб побілили кімнати.

Про підпільницю Другої світової, ветерана праці Катерину Лесюк та її проблеми писали вже не раз і ми, і інші видання. Але віз і нині там.

**Труба водопостачання в бабусі Каті на зиму не утеплена**

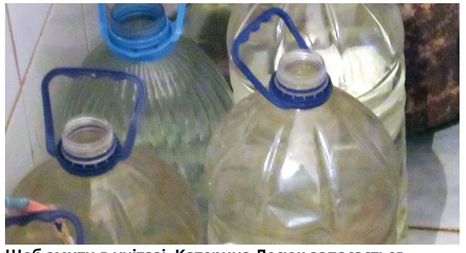

**Щоб змити в унітазі, Катерина Лесюк запасається водою, з бачка, що їй приєднали, вода тече на підлогу**

# ВОДІЇ БІЛЯ ТУНЕЛЮ ПРОРИВАЛИСЯ ЧЕРЕЗ ДИМОВУ ЗАВІСУ

**В'ЯЧЕСЛАВ ГОНЧАРУК**

На гарячу лінію газети «RIA-Козятин» зателефонувала жінка, яка їхала маршруткою в бік ПРБ. Вона повідомила, що біля тунелю щось горить, а навкруги все чорно.

Коли ми приїхали до тунелю, побачили, що велика площа сухої трави, включаючи насип залізниці, вже вигоріла. Як кажуть, Бог милував, що цистерни з пальним на Шепетівку пройшли, коли епіцентр згарища перекочував вниз на стихійне сміттєзвалище. На місці події були четверо місцевих жителів: Юрій, Наталія з дочкою Анною та матір'ю Анастасією. Вони самотужки хотіли загасити полум'я, але вогонь поширювався дуже швидко і їхні зусилля були марними.

— Хтось підпалив смітник, який час від часу з'являється у нас між тими деревами, — розповідає пан Юрій і показує на порослі самосіїв. — Я нещодавно вивіз звідти причіп сміття, його знов назносили. На самозаймання не схоже, недопалок цигарки до місця, звідки почало горіти, при всіх теоретичних розрахунках, не долетить.

— А звідки туди завозять сміття? — запитуємо Юрія.

— Є тільки здогадка, що це не далеко від нас люди. Тільки на гарячому нікого не впіймали, — каже Юрій.

Пані Наталія розповіла, що таке трапляється не вперше.

— До нас пожежна машина вже не раз приїжджає. Горить як не в нас, то біля тунелю з іншої сторони, — каже жінка.

— І на ту сторону від тунелю сміття звозили?

— Звозили раніше, коли у них сміттєвих баків не було.

Під час нашої розмови приїхали бійці ДСНС. Нехай ні у кого не складеться враження, що вогнеборці приїхали тоді, коли площа, охоплена вогнем, значно зменшилась. Вогнеборці приїхали трохи більше як за п'ять хвилин після повідомлення. За їх словами, у самозаймання вони також не вірять.

**Вогнеборці справилися з загорянням за кілька хвилин**

**До приїзду служби «101» пані Анастасія намагалася загасити вогонь.** *Воду носила зі свого колодязя*



# ЩО НАПОЛЕОН РОБИВ У БІЛОПІЛЛІ?

**Втрачена святиня.** Як Козятин викликає асоціацію із залізницею, так само і Білопілля асоціюється із Музеєм хліба. Проте в історії цього села є значно цікавіші факти. Про них розповімо у нашому матеріалі

**ОЛЕНА УДВУД**

У нашій статті мова йтиме не про французького воєначальника Наполеона Бонапарта, як ви могли подумати. Ми розповімо про його тезку, Наполеона Орду та старовинний храм, який, на жаль, до наших днів не зберігся.

Як йдеться у енциклопедії історії України, Наполеон Орда народився у Білорусії 1807 року. З Вікіпедії дізнаємося, що саме батько дав йому ім'я французького імператора. Орда мав польське коріння, був композитором, мовознавцем і художником.

Він подорожував Волинню та Поділлям і малював архітектуру, яку побачив там. Здійснив він свою мандрівку у 1870-х роках.

Однією з його зупинок був Бердичів. Поштовий шлях до центру уїзду пролягав крізь Білопілля. Це підтверджує книжка «Сказання про населені пункти Київської губернії» за 1864 рік.

«Білопілля, містечко при річці Закіянці, яке перетинає поштова дорога з Бердичева до міста Сквира, в 22-ох верстах від уїзного міста», — йдеться у тексті історичного джерела.

В інтернеті ми випадково знайшли полотно Наполеона Орди, на якому зображений костел святого Антонія з Падуї. Внизу картини напис «Bialopole», тобто Білопілля. Це підтверджує той факт, що художник був у Білопіллі.

У вищезгаданих «Сказаннях про населені пункти Київської губернії» про костел немає жодного слова. Вказано лише, що у містечку діяла Петропавлівська церква 5-го класу. Її звели у 1845 році на місці старої святині. Храм був дерев'яним і займав ділянку, площею 49 десятин. Це приблизно 53,5 гектара. До парафії церкви також входило Татарське селище при річці Гуйва, що за 3 версти від Білопілля. Воно належало графу Едуарду Гавриловичу Тишкевичу. Мало 817 десятин землі. Там проживало 362 особи.

У містечку Білопілля населення було в рази більше.

«Землі 1897 десятин. Мешканців обох статей: православних 891, римських католиків 25, євреїв 683», — читаємо у «Сказаннях». Тобто, католицька парафія, хоч і не значна, та все ж була.

Про костел є згадка в іншому джерелі, «Словнику географічному Королівства Польського та інших країв слов'янських», що датується 1880–1914 роками.

«Ключ Білопільський складався з містечка Білопілля, Татарського селища, Кашперівки, П'ятигірки, Вернигородка, Козятина (давньої Гуйви), Янківець, Непедівки, Гурівець, Пузирок, Садка, Панасівки, Держанівки, Гадомців великих і малих, Сингаївки, Закутинців. Знаходимо в джерелах, що був тут костел католицький вже в 1626 році, але за часів козацьких війн, імовірно, його зруйнували. Костел був фундований Антоном Тишкевичем. Був він з дерева і став на давньому городищі, оточений з одного боку річкою, а з іншого — ямою. У 1814 став на його місці інший мурований, сучасний костел імені святого Антонія з Падуї, заснований Вікентієм Тишкевичем», — написано у «Словнику».

Храм, зображений на полотні Наполеона Орди, оточений з одного боку річкою. Костел розташований на пагорбі, тож з іншого боку дійсно було щось на кшталт ями.

Ім'я Вікентія Тишкевича, фундатора костелу, зустрічається і в «Сказаннях».

«Належить (Білопілля — авт.) графу Карлу Гавриловичу Тишкевичу (латинської віри, народився 1815 року. У минулому до Бердичівського маєтку; в 1740 році графу Завиші; в 1781 Вікентію Тишкевичу, писарю Литовському, який завів 10 ярмарок на рік з дозволу королівської влади», — написано в «Сказаннях про населені пункти Київської губернії».

У «Словнику Королівства Польського» зазначено, що в костелі була ікона святого Антонія.

«Образ (ікона — авт.) святого Антонія славиться чудесами. Парафія католицька Бердичівського уїзду має 1624 душі. Філія в Халаїмгородку. Каплиці були давні у Вернигородку і Чорнорудці (з рукописів Едуарда Руліковского і Клаудіуса Пржедржимірского)», — читаємо в історичному джерелі.

До наших часів костел не зберігся. На одному з форумів ми знайшли інформацію про те, що радянська влада підірвала костел у 50-х роках. Пояснили селянам своє рішення тим, що колгоспу потрібен був матеріал для будівництва дороги і облаштування ям. Проте ці відомості нічим не підтверджені, тому ми не можемо точно сказати, чи відповідають вони дійсності.

Проте є фото моменту підриву святині.

**Фрагмент карти Гійома де Боплана 1648 року.** *Підкреслені населені пункти — Білопілля (ліворуч), Махнівка (праворуч, зверху), Бердичів (праворуч, знизу)*

**Ілюстрація костелу у книжці «Молитви до святого Антонія Падевського» 1902 року.** *Джерело https://bit.ly/2mrIlpX*

**Гравюра, зроблена з полотна Наполеона Орди.** *Підпис польської та французькою мовами: «Білопілля (Київська губернія). Старовинне городище, на якому стоїть костел, заснований графом Вікентієм Тишкевичем, референдарієм Литовським»*

**Вівтар костелу з чудотворною іконою Антонія Падевського.** *Ілюстрація з книжки «Молитви до св. Антонія Падевського»*

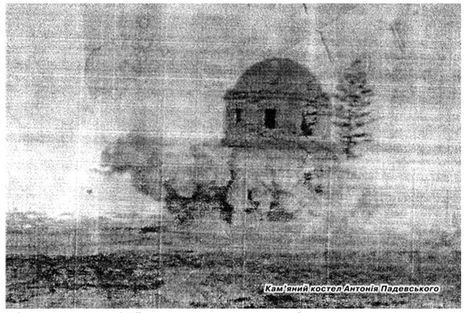


**Підрив святині.** *Імовірно, ксерокопія фото з газети, джерело https://bit.ly/2mrIlpX*

459423

# ОЛЕКСАНДР ПУЗИР З РОБОЧИМ ВІЗИТОМ ВІДВІДАВ ЛІЦЕЙ-ШКОЛУ

## Робочі візити міського голови до козятинських навчальних закладів відбуваються регулярно

Днями Олександр Пузир разом з секретарем міської ради Костянтином Марченком, начальником управління освіти та спорту Оленою Касаткіною, з метою контролю навчального процесу, завітали до ліцей-школи. Мали нагоду побачити матеріально-технічну базу освітньої установи і директори міських шкіл.

Посадовці оглянули класи навчального закладу, у яких займаються діти, спортзал. Розпочали робочий візит із сучасного математичного кабінету, в якому є 15 ноутбуків, багатофункціональний пристрій, сканер, дошка, програмне забезпечення, повний комплект унаочнення.

Не оминули увагою і харчоблок ліцею-школи, поспілкувавшись з працівниками їдальні, очільник міста переконався, що тут дотримуються усіх технологій приготування їжі, роблять усе для того, аби школярі гарно харчувалися.

Одним із першочергових напрямків роботи міської ради було і залишиться створення нового освітнього простору відповідно до Концепції «Нова українська школа». До 1 вересня 2019 року усі 13 перших класів отримали новенькі різнокольорові антисколіозні парти, сучасні шафи з боксами для речей кожного «першачка», коркові дошки та фліпчарти, яскраві килимки та пуфи для осередків відпочинку, лялькові театри, оркестри музичних інструментів, різноманітне унаочнення.

Окремою особливістю освітньої установи є «зелені рекреаційні зони» - ігровий простір, де діти можуть під час перерв цікаво пограти та неформально поспілкуватися. Ця комфортна зона для відпочинку, емоційного розвантаження учням справді до вподоби.

Також в минулому році в навчальному закладі проведено повну заміну вікон на енергозберігаючі (1 млн 300 тис. грн) та завершено поточний ремонт покрівлі на суму 199 тис. грн. Силами працівників ліцею відремонтовано фасад внутрішнього дворика.

Поспілкувавшись з керівником ліцей-школи Оленою Білянець та оглянувши процес на власні очі, мер зауважив — у цьому закладі створюються умови для всебічного розвитку дітей.

- Діти — це наше майбутнє, це наша надія, - наголосив міський голова Олександр Пузир. — Тому завдання міської влади — створити якнайкращі умови задля навчання школярів. І ми намагаємося зробити усе можливе, аби забезпечити навчальні заклади найнеобхіднішим. Звичайно, ще багато над чим потрібно попрацювати. Та крок за кроком, разом, ми будемо вдосконалювати наші загальноосвітні заклади.

Традиційно, міський голова завітав до дітей не з пустими руками. Збільшиться кількість камер відеоспостереження, які нині функціонують в ліцеї-школі.

# КОЗЯТИНЧАНИ ВШАНУВАЛИ ПОДВИГ ПАРТИЗАН ТА ПІДПІЛЬНИКІВ

22 вересня відзначався День партизанської слави

Пройшло вже багато років з того часу, коли весь світ став учасником кровопролитної війни, а нині подвиги наших дідів та прадідів повторюють мужні сини України, пам'ять про героїв того часу не стирається віками, бо «Ніхто не забутий, ніщо не забуте...»

У Козятині з цієї нагоди 20 вересня відбувся загальноміський захід. Міський голова Олександр Пузир, керуючий справами виконкому міськради Сергій Заїчко, представники місцевої ветеранської організації, учасник підпільно-партизанського руху Василь Копійко, а також представники Ружинського та Погребищанського районів, громадськість поклали квіти до пам'ятника членам підпільної групи «Залізничник» Г. М. Кондрацькому та І. І. Сербіну, а також до пам'ятника, встановленого на місці масових розстрілів в Талимонівському Яру, земля якого стала останнім прихистком, за попередніми даними, 9 тисяч людей - полонених бійців Червоної Армії, Військово-Морського флоту, підпільників та мирного населення, закатованих під час німецько-фашистської окупації Козятинщини 1941-1943 років. Причиною розстрілів останніх ставала навіть приналежність до певної національності.

- У День партизанської слави, який відзначається на рівні держави, ми вшановуємо ветеранів-підпільників, що відстоювали свою Батьківщину, чия юність пройшла важкими дорогами війни, - відзначив Олександр Пузир. - Це свято людей, сильних духом і з чистою совістю, котрі не шкодували життя задля перемоги над ненависним ворогом.

Учасники заходу згадали тих, хто у боротьбі з фашизмом загинув на фронтах війни та окупованих територіях, вшанували пам'ять партизанів і підпільників, віддали глибоку шану усім, хто, рятуючи рідну землю, став на її захист.

В атмосфері спогадів та скорботи присутні хвилиною мовчання пом'янули усіх полеглих під час протистоянь німецькій окупації.

# БОРГ ЗА КОМУНАЛКУ: ЧИМ ОБЕРНЕТЬСЯ НЕСПЛАТА ДЛЯ КОЗЯТИНЧАН?

Комунальне підприємство «Відродження» Козятинської міської ради, враховуючи неналежно платіжну дисципліну споживачів житлово-комунальних послуг, вважає за доцільне роз'яснити наступне.

На виконання вимог Закону України „Про житлово-комунальні послуги" Кабінетом Міністрів України прийнято постанову від 17.04.2019 року № 373 "Деякі питання надання пільг на оплату житлово-комунальних послуг у грошовій формі" (далі - Постанова).

Вказаною Постановою затверджено Порядок надання пільг на оплату житлово-комунальних послуг у грошовій формі (далі - Порядок), а також внесено зміни до деяких постанов Кабінету Міністрів України.

Згідно з пунктом 7 Порядку, управителі, об'єднання, виконавці комунальних послуг надають щомісяця до 27 числа структурним підрозділам з питань соціального захисту населення інформацію про суму простроченої понад місяць (на дату надання такої інформації) заборгованості з оплати послуг (внесків/платежів), сума якої перевищує 20 неоподатковуваних мінімумів доходів громадян, щодо пільговиків, які отримують пільгу у готівковій формі.

У разі отримання від управителів, об'єднань, виконавців комунальних послуг інформації про наявність простроченої понад місяць (на дату надання такої інформації) заборгованості з оплати послуг (внесків/платежів), сума якої перевищує 20 неоподатковуваних мінімумів доходів громадян, у пільговиків, які отримують пільгу у готівковій формі, виплата пільги з наступного місяця здійснюється у грошовій безготівковій формі.

Враховуючи вищевикладене, з метою своєчасного отримання субсидій, просимо терміново погасити заборгованість за спожиті житлово-комунальні послуги.

Одночасно повідомляємо, що в разі не сплати заборгованості за надані послуги, комунальне підприємство «Відродження» Козятинської міської ради, буде змушене звертатися до суду з метою примусового стягнення з одночасним нарахуванням пені. Окрім того, в разі судового врегулювання спору на боржника буде покладений обов'язок сплати судового збору у розмірі 1921,00 грн та виконавчого збору у разі примусового стягнення через органи державної виконавчої служби.

Звертаємо увагу, що на даний час підприємством активно проводиться претензійно-позовна робота, результатом, якої є десятки рішень Козятинського міськрайонного суду Вінницької області на користь виконавця послуг.

**З повагою,Голова ліквідаційної комісії Шевчук О.П.**



459424

# В МАХНІВЦІ ВІДБУВСЯ МІЖНАРОДНИЙ ФЕСТИВАЛЬ «ГЕЙ, СОКОЛИ!»

21 вересня в с.Махнівка відбувся перший міжнародний фестиваль «Гей, Соколи!», присвячений творчості Тимка Падури та офіційне відкриття «Культурно-туристичного центру Тимка Падури». Участь в ньому взяли польська делегація зі Старого Міста, Куркове Братство Стрілецьке з Тухоля, генеральний консул Республіки Польща у Вінниці, представники обласної і районної влади. Відвідав фестиваль голова районної ради Віктор Слободянюк.

Тимош Падура — україно-польський поет, лірник, кобзар торбаніст XIX ст. Його ім'я мало відоме широкому загалу, але пісня-хіт «Гей, соколи!» в Україні, Польщі, Білорусі та в інших слов'янських країнах відома і старим, і малим. Самобутня постать Томаша Падури — мандрівного поета-торбаніста та лірника — назавжди об'єднала польську та українську культури. Розпочався фестиваль з урочистого заходу на могилі Тимка Падури, де відбулось покладання квітів. Після урочистого вшанування усі бажаючі мали змогу побувати на презентації книги «Стежками Тимка Падури» Миколи Купчика та отримати автограф автора. Книга надруковано в рамках проекту та розповість читачу про життя та творчість видатного україно-польського поета.

В рамках фестивалю відбулися виступи аматорських колективів Козятинського району, Вінницької та Житомирської областей. Гості змогли почути виступи лірників, кобзарів, волинкарів, торбаністів.

Працювали різноманітні тематичні локації, зокрема такі, як: «Українське козацтво XVII ст.», «Польське військо та побут польський», «Старовинні українські народні музичні інструменти», «Сільський побут XIX ст.», «Галявина хлібороба XIX ст.», «Скарби української народної творчості», «Вишиваємо портрет Тимка Падури».

Під час фестивалю близько 600 людей заспівали українсько-польську пісню "Гей, соколи. Це було наймасовіше виконання відомої пісні, а рекорд було зафіксовано. Також відбулась презентація фільму про життя та творчість Тимка Падури.

На честь відкриття Культурно туристичного центру Тимка Падури у Махнівці усі бажаючі могли долучитись до вишивання величезного полотна з нанесеним на нього портретом Тимоша Падури, який стане першим експонатом центру.

Завершився фестиваль виступами рок-гуртів «Гуляйгород GG», «Широкий лан», «Медовий полин», «Чумацький шлях».

# КОЛЕКТИВ АПТЕКИ ПРИВІТАЛИ ЗІ СВЯТОМ

У третю суботу вересня фармацевти країни відзначають своє професійне свято - День фармацевтичного працівника. А цього року фармацевтична спільнота святкує 20-річний ювілей.

Фармацевт — це особлива професія, у багатьох країнах світу вона вважається найбільш шанованою, гуманною, престижною, необхідною, благородною і почесною. Адже забезпечення громадян якісними й безпечними ліками — один із головних напрямів діяльності медичної галузі, саме від них здебільшого залежить результат лікування.

Висловлюючи вдячність та повагу за непросту роботу, працівників фармацевтичної галузі в дружньому колі колективу районної аптеки «Надія» за дорученням голови районної ради привітав заступник Анатолій Задорожнюк.

За добросовісну працю, відданість справі та з нагоди професійного свята працівникам комунального підприємства вручено Подяки Козятинської районної ради та подарункові сертифікати.

**ЩИРО ВІТАЄМО З ДНЕМ НАРОДЖЕННЯ!**

заступника керівника Калинівської місцевої прокуратури, радника юстиції **ПІВНЮКА Сергія Михайловича (28.09),** спеціаліста відділу освіти **ОЛЕКСЮК Олену Степанівну (30.09),** голову правління ТОВ "Україна" с. Кордишівка **СТРАТІЙЧУКА Михайла Никоновича (01.10),** заслуженого працівника сільського господарства України **КОНДРАТЮКА Бориса Андрійовича (01.10)**

Бажаємо вам міцного здоров'я, щастя, миру, злагоди, добра, родинного благополуччя. Хай майбутнє дарує вам багато літ, сповнених радістю, добром та незабутніми враженнями. Нехай у всіх планах і починаннях вас супроводжують яскравий успіх і творчі перемоги, робота приносить тільки задоволення й щедрі результати, а кожен день буде плідним нові відкриття і звершення в ім'я розбудови рідного краю. **З повагою, голова районної Віктор СЛОБОДЯНЮК голова райдержадміністрації Юрій СЛАБЧУК**

**ШАНОВНІ ВИХОВАТЕЛІ ТА ПРАЦІВНИКИ ДОШКІЛЬНИХ ЗАКЛАДІВ КОЗЯТИНСЬКОГО РАЙОНУ!**

Прийміть найщиріші вітання з професійним святом! Впевнені, що ваша доброта і педагогічна майстерність зроблять кожен день для вихованців у дитячому садочку радісним і щасливим! Бажаємо вам міцного здоров'я, щастя, натхнення, любові, здійснення мрій та сподівань.

**ШАНОВНІ БІБЛІОТЕЧНІ ПРАЦІВНИКИ КОЗЯТИНЩИНИ!**

Прийміть найщиріші вітання з нагоди Всеукраїнського Дня бібліотек!

У всі часи бібліотеки виконували важливу місію бути пам'яттю народу, скарбницями культурних цінностей людської цивілізації. Сьогодні бібліотеки, зберігаючи традиції, удосконалюють свої послуги, дають можливість відвідувачам ознайомитись із духовною спадщиною нашої країни та одержати повноцінну інформацію. Книгозбірні завдяки професіоналізму своїх працівників стали надійним помічником і орієнтиром у безмежних потоках доступної інформації.

Тож від щирого серця бажаємо процвітання нашим бібліотекам, а бібліотечним працівникам — натхнення і плідних звершень, міцного здоров'я і достатку, мудрості у виконанні благородної місії на користь рідної України.

**ДОРОГІ ЗЕМЛЯКИ!**

Щороку 30 вересня Україна відзначає справжнє свято людяності, милосердя і добра — День усиновлення.

Це свято дітей, які відчули родинне тепло, батьківську любов і радість. Це свято громадян, які стали батьками через усиновлення.

Усиновлювачі, опікуни, піклувальники, прийомні батьки! Прийміть найщиріші слова подяки. Ви дали кожній дитині, яка зростає у вашій сім'ї, щастя мати родину, розділили з нею свою любов і душевне тепло.

Хай у ваших домівках завжди панують тепло і затишок, нехай прийняте вами рішення про усиновлення дитини стане одним із найкращих у житті! Хай любов, ласка, доброта, взаєморозуміння та відвертість допоможуть вам у будівництві міцного довголіття власної родини!

**29 ВЕРЕСНЯ ДЕНЬ ПАМ'ЯТІ ТРАГЕДІЇ БАБИНОГО ЯРУ**

Цього дня відзначається трагічна дата початку розстрілів євреїв Києва в урочищі Бабин Яр — злочину, що став символом Голокосту на теренах України.

Під час окупації Києва у 1941—1943 роках Бабин Яр став місцем масових розстрілів нацистами євреїв та ромів, військовополонених, підпільників, учасників українського націоналістичного руху опору, представників інших національних чи соціальних груп, яких окупанти вважали «зайвими».

В день цих страшних роковин, маємо ще раз пригадати цю страшну сторінку нашої спільної історії, навчитися захищати себе та свої цінності й у жодному разі не допустити повернення на українську землю тоталітарних режимів та повторення таких гуманітарних катастроф, що стали уособленням злочинів проти людяності.

**З повагою, голова районної Віктор СЛОБОДЯНЮК голова райдержадміністрації Юрій СЛАБЧУК**

**ШАНОВНІ ЖИТЕЛІ КОЗЯТИНЩИНИ!**

1 жовтня в нашій державі відзначається День людей похилого віку та День ветерана.

Старші люди пронесли крізь своє життя нетлінні та невмирущі людські цінності, вірність рідній землі, зберегли для нащадків найкращі національні традиції, навчили нас долати труднощі та бути достойними своєї держави.

Сивочолі ветерани війни та праці подолали ворога у роки Другої світової війни, підняли з руїн країну і рідну Козятинщину. Ваша праця, подвиг, ставлення до людей та духовних цінностей — це приклад для наслідування сучасній молоді.

Зичимо усім людям старшого покоління міцного здоров'я на довгі роки, бадьорості духу, невичерпної енергії, злагоди, благополуччя та мирного неба над головою!

**З повагою, голова районної Віктор СЛОБОДЯНЮК голова райдержадміністрації Юрій СЛАБЧУК голова районної ветеранської організації Володимир БОНДАРЕНКО**

## ОБДАРОВАНІ ДІТИ ОТРИМУВАТИМУТЬ СТИПЕНДІЮ РАЙОННОЇ РАДИ

Відповідно до розпорядження голови районної ради №63 від 18 вересня 2019 року призначено стипендії обдарованим дітям. Стипендію за високі досягнення у навчанні, творчій майстерності, спорті у розмірі 300 грн. отримуватимуть 29 учнів та по 500 грн. — 3 колективи.

**ЗА ВИСОКІ ДОСЯГНЕННЯ У НАВЧАННІ:** - **Васалатію Антону** — учню 8 класу ЗНВК І-ІІІ ст. «Школа-інтернат-гімназія» ім. В.М. Підгорбунського за високі досягнення у навчанні;

- **Воронюку Володимиру** - учню 9 класу ЗНВК І-ІІІ ст. «Школа-інтернат-гімназія» ім. В.М. Підгорбунського за високі досягнення у навчанні;

- **Кузьменку Єгору** - учню 10 класу ЗНВК І-ІІІ ст. «Школа-інтернат-гімназія» ім. В.М. Підгорбунського за високі досягнення у навчанні;

- **Саюку Олексію** — учню 10 класу Йосипівського ЗНВК І-ІІІ ст. «Школа-дитячий садок» за високі досягнення у навчанні;

- **Голембівській Мирославі** - учениці 9 класу Бродецького ЗНВК І-ІІІ ст. «Школа-дитячий садок» за високі досягнення у навчанні;

- **Броніцькому Роману** — учню 10 класу Бродецького ЗНВК І-ІІІ ст. «Школа-дитячий садок» за високі досягнення у навчанні;

- **Степаненко Наталії** — учениці 10 класу Махаринецької СЗШ І-ІІІ ступенів за високі досягнення у навчанні;

- **Паламаренко Софії** — учениці 10 класу Махнівської СЗШ І-ІІІ ступенів за високі досягнення у навчанні;

- **Чорнолецькому Андрію** — учню 11 класу Сестринівського ЗНВК І-ІІІ ст. «Школа-дитячий садок» за високі досягнення у навчанні;

- **Набоковій Альоні** — учениці 10 класу Широкогребельського ЗНВК І-ІІІ ст. «Школа-дитячий садок» за високі досягнення у навчанні;

- **Радківській Аліні** - учениці 10 класу Юріївського ЗНВК І-ІІІ ст. «Школа-дитячий садок» за високі досягнення у навчанні;

**ЗА ВИСОКІ ДОСЯГНЕННЯ У ТВОРЧІЙ МАЙСТЕРНОСТІ УЧНЯМ:** - **Бальшанек Віталіні** — учениці 11 класу Миколаївського ЗНВК І-ІІІ ст. «Школа — дитячий садок» за високі досягнення у творчій майстерності;

- **Пугачу Олексію** — учню Самгородоцької ДМШ за високі досягнення у творчій майстерності;

- **Щетініну Данилу** — учню Самгородоцької ДМШ за високі досягнення у творчій майстерності;

- **Ткачуку Леоніду** - учню 9 класу Кашперівського ЗНВК І-ІІ ст. «Школа-дитячий садок» за високі досягнення у творчій майстерності;

- **Зіневич Мирославі** — учениці 11 класу Білопільського ЗНВК І-ІІІ ст. «Школа — дитячий садок» за високі досягнення у творчій майстерності;

- **Лободі Марії** - учениці Самгородоцької ДМШ за високі досягнення у творчій майстерності;

**ЗА ВИСОКІ ДОСЯГНЕННЯ У СПОРТІ:** - **Заїчко Христині** - учениці Козятинської районної ДЮСШ «Колос»;

- **Забєлліній Єлізаветі** — учениці Козятинської районної ДЮСШ «Колос»;

- **Поліщуку Владиславу** - учню Козятинської районної ДЮСШ «Колос»;

- **Оберняку Артуру** - учню Козятинської районної ДЮСШ «Колос»;

- **Гайдучку Максиму** - учню Козятинської районної ДЮСШ «Колос»;

- **Баюк Вероніці** - учениці Козятинської районної ДЮСШ «Колос»;

- **Бейзаку Іллі** - учню Козятинської районної ДЮСШ «Колос»;

- **Безштанюку Антону** - учню Козятинської районної ДЮСШ «Колос»;

- **Хилюку Максиму** - учню Козятинської районної ДЮСШ «Колос»;

- **Огневій Олександрі** - учениці Козятинської районної ДЮСШ «Колос»;

- **Білецькій Дарині** - учениці Козятинської районної ДЮСШ «Колос»;

- **Білик Вікторії** - учениці Козятинської районної ДЮСШ «Колос»;

## КОЛЕКТИВАМ:

- **агітбригаді «Покоління NEXT» Бродецького ЗНВК І-ІІІ ст. «Школа — дитячий садок» за високі досягнення у творчій майстерності;**

- **туристичному клубу «Гепаніс» Вернигородоцького ЗНВК І-ІІІ ст. «Школа-дитячий садок» за високі досягнення у спорті;**

- **зразковому аматорському хореографічному колективу «Непосиди» за високі досягнення у творчій майстерності.**

# НА ФЕСТИВАЛІ ВСТАНОВИЛИ РЕКОРД

**Культура.** У Махнівці провели перший Міжнародний фестиваль, присвячений Тимку Падурі. У будинку культури на честь поета відкрили культурний центр, де зберігатимуть інформацію та експонати про автора пісні «Гей, соколи!»

ЛЕСЯ КЕСАРЧУК

Фестиваль «Гей, соколи!» в Махнівці проводився вперше. З'їхалися багато гостей із сусідньої Польщі. Адже пісня «Гей, соколи!» дуже популярна серед поляків.

— Пісню «Гей, соколи!» співають на всіх урочистих заходах чи застіллях, весіллях в Польщі. Тимош Падура своєю творчістю сьогодні об'єднує два народи: українців та поляків. Для мене, це друг, ми довго шукали його могилу і нарешті ми її знайшли, — говорить отець Ян Джадкевич, наставник костелу святого Яна Непомука.

Пісня «Гей, соколи!» розповідає про козака, що поїхав на чужину та тужить за Батьківщиною і коханою дівчиною. Її вважають народною у Польщі, Україні та Словаччині. Звучали соколи і в стрічці «Вогнем та мечем».

Проте те, що ця пісня не народна, а має свого автора, вирішили заявити жителі Махнівки. Адже саме тут понад 30 років прожив Тимош Падура, який і є автором цієї пісні. На сцені фестивалю, окрім пісні «Гей, соколи!» звучали також забуті твори поета, які 150 років нікому не були відомі. Ноти цих пісень в радянський час було важко відшукати.

### ЗАБУТИЙ ІНСТРУМЕНТ

Майстер із Києва привіз власноруч виготовлені музичні інструменти: бандуру, лютню, торбан.

— Я спадковий скрипічний майстер. Мій дід займався виготовленням музичних інструментів, тому це в мене в крові. Сюди, на фестиваль, я привіз торбан, відтворений із 17 століття, — розповідає майстер музичних інструментів Вадим Вікснін. — Зацікавився цим інструментом ще в радянські часи. Проте дістати його копію було неможливо, тому що усі торбани знищили після Революції 1917 року. На такому ж торбані грав Тимко Падура. Його пісні цікаві тим, що вони всі налаштовують українців і поляків на перемогу. Але що пісня «Гей, соколи!» є справді його, я сумніваюсь. Взагалі про Тимка Падуру в одній з радянських книг я прочитав, що це персонаж видуманий, як козак Мамай. Ось так намагалися знищити нашу культуру.

Вадим Вікснін розповів, що його не раз запрошували у Росію. Він виготовляв інструменти для багатьох російських ансамблів.

— Російське міністерство культури пропонувало мені великі кошти і допомогу із житлом. Проте я відмовився, — каже майстер. — Це було в той час коли в нас почалась війна, а їхати до ворогів я не захотів. Зараз допомагаю доньці реалізувати свій талант.

Донька Вадима Вікснiна Марія грає на торбані, а на фестивалі вона виконувала пісню Тимка Падури українською та польською мовами. Дівчина зауважила, що лише дві людини в Україні вміють грати на цьому інструменті. До речі, Тимош Падура не лише грав, а й був керівником школи лірників у маєтку графа Вацлава Жевуського.

### ПАДУРА БУВ АЗАРТНИМ МРІЙНИКОМ

Під час фестивалю відбулася презентація книги «Стежками Тимоша Падури». Її автор краєзнавець Микола Купчик розповів, що Тимош Падура був великим мрійником. Сам він народився в Іллінцях. Був учасником декабристського повстання. Ходив зі своїми піснями та пропагував ідею об'єднання українсько-польського народу. В образі старого діда він мандрував цілий рік вздовж Південного Бугу до гирла, потім — до Дніпровського лиману і піднімав селян на повстання.

— Тимко Падура походив із шляхетської родини. Активно виступав проти Російської імперії. Також в молоді роки у поета було кохання. Лише на схилі літ він зміг одружився із Франциской Баранською, вона була вже одружена, а коли стала вдовою, таємно обвінчалась із Падурою. Тимош був дуже азартною та непосидючою людиною. Свого часу навіть виграв 15 та 17 тисяч, що на той час було шаленими грошима. І за ці кошти він поїхав до Європи. А згодом все одно повернувся у Махнівку. В останні роки життя Падура писав прозаїчні твори про історію України, — додає Микола Купчик.

У махнівському будинку культури відкрили культурний центр Тимоша Падури. Там зберігатимуть матеріали про життя та творчість автора.

**На фестивалі «Гей, соколи!»** *спільно вишивали чорно-білий портрет Тимоша Падури*

**На фестиваль «Гей, соколи!»** *майстер народних інструментів привіз власно виготовлений торбан, копію 17 століття*

**З актором в ролях Тимоша Падура залюбки фотографувалися гості фестивалю**

### ВИШИВАЛИ РАЗОМ

На заході встановили чорно-біле полотно для вишивання, де було зображено Тимка Падуру. Спробувати вишити частинку картини могли всі охочі. Однак вишити вдалось лише маленьку частинку портрета, наразі ще можна долучатися до цієї справи. Також на фестивалі були присутні майстри різних народних ремесел, гончарі, ковалі, а ще козаки, які показували козацьку зброю.

— Ми бачили, що махнівчани дуже активні і вони самі докладають багато зусиль, щоб цей фестиваль відбувся. Я лише написала проект в Український культурний фонд, і виграла його І потім, вже маючи кошторис, разом із командою ми придумали, як зробити цей фестиваль цікавим. По-перше, ми «оживили» Тимоша Падуру і актор виконував його роль. Усі бажаючі могли з ним сфотографуватися. На сцені звучать народні інструменти, на яких грав сам Падура: це ліра, кобза та торбан. Ми сподіваємося, що такий захід стане щорічним, — говорить організаторка фестивалю, Ольга Маліновська.

Гості фестивалю встановили рекорд наймасовішого виконання пісні «Гей, соколи!» Її проспівали 600 учасників. Організаторка фестивалю Ольга Маліновська передала цей флешмоб полякам, з умовою, що вони мають зафіксувати в себе новий рекорд.



15 вересня святкувала 10-річний ювілей

КРУЛИКІВСЬКА АНГЕЛІНА СЕРГІЇВНА

Донечка наша, ніжна й прекрасна,
Сонечко світле, скарбничка моя,
Щиро вітаємо тебе наша гарна,
Завжди із щастя бажаєм вбрання!

Море здоров`я, краси неземної,
Квітів, натхнення, тепла і добра,
Світ біля тебе, щоб був із любов`ю,
Щоб ти, красунечка, рада була!

**З любов`ю: мама, тато, брат та вся родина.**

10

**24** вересня Вітаємо! Дорогу донечку, сестричку, тітоньку

ЛАКІЙЧУК ІННУ ВАСИЛІВНУ

Рідна наша. Дорога, найкраща у світі донечка, сестричка, тітонька-наше ясне сонечко. Вітаємо тебе з Днем Народження! Бажаємо бути завжди доброю,чуйною, щедрою людиною! Відчувати себе дуже щасливою і здоровою! Кохай наша рідна і хай тебе кохає той єдиний, який Богом призначений для тебе Хай будуть радість і усмішки, творче натхнення і великі успіхи плідні будні і веселі свята! Нехай ніколи ти не будеш одинока, а за вжди поряд коханий, вірні друзі і рідні люди. Краси тобі і молодості.

**З любов`ю: мама, папа, брат Васильок із сім`єю.**

## МАТЕРІ ПОЛЕГЛИХ ВОЇНІВ У ГРЕЦІЇ. СЕРЕД НИХ КОЗЯТИНЧАНКА

ОЛЕНА УДВУД

Департамент військового капеланства Патріаршої курії Української греко-католицької церкви організував для чотирьох матерів загиблих військовослужбовців поїздку до Афін. Інформацію про це Департамент оприлюднив на своєму сайті.

Вилетіли жінки до Греції 19 вересня. Триватиме поїздка до 27 вересня.

«Крім відпочинку та духовної реабілітації, програма перебування українських матерів у Афінах буде наповнена зустрічами, спілкуванням та знайомствами», — йдеться на сайті військового капеланства.

Організаторами подорожі стали Департамент та отець Андрій Твердохліб. Саме він запросив матерів до Греції. Обрали жінок з різних куточків України. Серед них і козятинчанка Інна Наумова, мати Вадима Наумова, солдата Національної гвардії, що загинув у зоні бойових дій у 2014 році.

Інна Наумова поділилася враженнями від поїздки на своїй сторінці у Facebook.

«Сьогоднішній день перебування в Греції залишив неперевершені враження від паломництва по Святих місцях. Дякуємо О. Андрію за організацію подорожі та духовну підтримку, якої нам так не вистачало. Щиро вдячні Наталії Дубчак за сприяння та організацію відпочинку та реабілітацію матерів, що здійснюється Департаментом військового капеланства УГКЦ», — написала жінка у своєму профілі і виклала кілька світлин.

Нагадаємо, навесні цього року Інна Наумова долучилася до фотопроекту «Сильні духом. Мами», який теж організував Департамент військового капеланства УГКЦ.

**Четверо жінок з різних куточків України відправили в Афіни.** *Серед них і козятинчанка Інна Наумова (на фото друга ліворуч)*

## ВІДРЕМОНТУЮТЬ СТАДІОН ТА ДОРОГУ

ОЛЕНА УДВУД

Махнівська сільська рада замовила послугу з поточного ремонту стадіону, що розташований на вулиці Шкільній. Інформацію про це ми знайшли у електронній системі державних закупівель «Prozorro».

Договір підписали з фізичною особою-підприємцем Сергієм Кисільовим 16 вересня. Зареєстрований він у Києві. Деякі види діяльності цього підприємця: виготовлення виробів із бетону для будівництва, виробництво будівельних металевих конструкцій та їх частин, будівництво житлових і нежитлових будівель. Усього він зареєстрував 12 видів діяльності.

Коштуватиме ремонт 199 384,63 гривні. Проте, що точно планується робити, не відомо, оскільки у Звіті про укладені договори інформація про кількісні та якісні характеристики відсутня.

Також сільська рада планує відремонтувати вулицю Шевченка, від бунику № 47. Договір на проведення робіт підписали із приватним підприємством «Ак-Інвестбуд» 18 вересня.

Ця компанія зареєстрована у селі Желелів. Відомо, що «Ак-Інвестбуд» відремонтував деякі дороги у селі Козятині.

**Ремонт вулиці Шевченка коштуватиме 186 623,63 гривні.**

## ДАХ У ШКОЛІ В ЗАЛІЗНИЧНОМУ ЩЕ НЕ ЛАГОДИЛИ

ОЛЕНА УДВУД

Влада планує провести капітальний ремонт покрівлі даху школи-дитячого садка № 6, що у селищі міського типу Залізничне. Розпорядження про це підписав міський голова Олександр Пузир ще 5 серпня. Тоді планувалося, що на ремонт буде витрачено 168 тисяч гривень.

У вівторок, 24 вересня, Управління освіти та спорту підписало договір із фірмою-підрядником на виконання робіт. Інформацію про це ми дізналися з електронної системи закупівель «Prozorro».

Виконавцем робіт обрали товариство з обмеженою відповідальністю «Сто послуг». Це підприємство зареєстроване у Козятині. Деякі види діяльності — виготовлення виробів із бетону для будівництва, будівництво житлових і нежитлових приміщень.

**Школа-дитячий садок №6.** *Фото із сайту Управління освіти та спорту*

**Ремонт даху навчального закладу коштуватиме 355 124 гривні.**

460334

**П О В І Д О М Л Е Н Н Я**

про планову діяльність, яка підлягає оцінці впливу на довкілля

Товариство з обмеженою відповідальністю «АГКОД», код ЄДРПОУ 42119309

(повне найменування юридичної особи, код згідно з ЄДРПОУ або прізвище, ім'я та по батькові фізичної особи - підприємця, ідентифікаційний код або серія та номер паспорта (для фізичних осіб, які через свої релігійні переконання відмовляються від прийняття реєстраційного номера облікової картки платника податків та офіційно повідомили про це відповідному контролюючому органу і мають відмітку у паспорті)

інформує про намір провадити планову діяльність та оцінку її впливу на довкілля.

**1. Інформація про суб'єкта господарювання**

Поштова адреса: 22142, Вінницька область, Козятинський район, с. Сокілець, вул. Білоцерківська, 44, контактний номер телефону +38 (097) 565-97-54

(місцезнаходження юридичної особи або місце провадження діяльності фізичної особи - підприємця (поштовий індекс, адреса), контактний номер телефону)

**2. Планована діяльність, її характеристика, технічні альтернативи*.**

Планована діяльність, її характеристика.

Передбачається будівництво зерносховища місткістю одночасного зберігання до 90 000 тонн на території ТОВ «АГКОД» за адресою: Вінницька область, Козятинський район, с.Сокілець, вул. Білоцерківська, 44.

Цільове призначення ділянки - для розміщення та експлуатації основних, підсобних і допоміжних будівель та споруд підприємств переробної, машинобудівної та іншої промисловості.

Місце провадження планованої діяльності: територіальна альтернатива 2

Не розглядається, територіальна альтернатива 1 є оптимальним варіантом для розміщення споруд та обладнання, що забезпечать їх об'єднання в єдиний технологічний комплекс.

Технічна альтернатива 2 (нульова альтернатива).

Відмова від провадження планованої діяльності призведе до неповного забезпечення соціальних потреб в якісній зерновій продукції в регіоні та збільшення робочих місць. Неотриманням фінансування важливих для села соціальних проектів, негативно вплине на соціально-економічний розвиток місцевої громади. Також, відмова від виробництва не дозволить збільшити відрахування до бюджетів всіх рівнів, що негативно позначиться на розвитку потенціалу регіону.

У зв'язку з тим, що технічна альтернатива 1 є найбільш ефективною з точки зору раціонального та екологічно безпечного використання сировини та технічних можливостей виготовлення продукції із використанням нових установок, з сучасною системою пилоочистки та передових технологій, технічна альтернатива 2 (нульова) не розглядається.

**3. Місце провадження планованої діяльності, територіальні альтернативи**

Місце провадження планованої діяльності: територіальна альтернатива 1

Будівництво зерносховища планується на орендованій земельній ділянці за адресою: Вінницька область, Козятинський район, с.Сокілець, вул. Білоцерківська, 44.

Цільове призначення ділянки - для розміщення та експлуатації основних, підсобних і допоміжних будівель та споруд підприємств переробної, машинобудівної та іншої промисловості.

Місце провадження планованої діяльності: територіальна альтернатива 2

Не розглядається, територіальна альтернатива 1 є оптимальним варіантом для розміщення споруд та обладнання, що повʼязані єдиною технологічною схемою і приміканням залізничних колій підприємства до залізничних колій ст. Козятин-1, та обумовлені їх призначенням, а також розмірами та конфігурацією ділянки землевідведення.

**4. Соціально-економічний вплив планованої діяльності**

Будівництво зерносховища надасть можливість забезпечити внутрішній ринок країни якісною продукцією вітчизняного виробництва. Забезпечити інфраструктурний розвиток селища та області завдяки залученню компаній в сферу будівництва, супутніх дилерських мереж, транспортних компаній, компаній в сфері технічного обслуговування тощо. Покращити соціально-економічний стан села та області завдяки відрахуванням в бюджет податків під час планової діяльності. Реалізація проектних рішень з сучасною технологією та використанням технологічного обладнання провідних європейських виробників дозволить забезпечити будівництво зерносховища ТОВ «АГКОД» з мінімальним впливом на довкілля.

**5. Загальні технічні характеристики, у тому числі параметри планованої діяльності (потужність, довжина, площа, обсяг виробництва тощо)**

Проектом передбачається будівництво зерносховища місткістю одночасного зберігання до 90 000 тонн.

Загальна площа землевідведення складає 5,2418 га.

Планована діяльність передбачає будівництво: адміністративно-побутовий корпус; автомобільні ваги; пробовідбірники з навісом; силоса зберігання зерна; приймальний пристрій зерна з автотранспорту; робоча вежа; КРПЗ 35 кВ, трансформаторна підстанція з РП та операторською; силоса вологого зерна; силоса сухого зерна; зерносушарки; відпускний пристрій відходів та зерна на автотранспорт; норійна вежа; навантажувально-вивантажувальні пристрої зерна на залізничні вагони; вагонні ваги; підземна галерея; транспортерні галереї; буділя відстою маневрового тепловозу; маневрова лебідка; залізничні колії; дизель-генераторна установка; насосна станція пожежогасіння з резервуарами води; мехмайстерня; водозабірні свердловини; ЛОС; ШРП; комерційний вузол обліку; ємкість-накопичувач теплогенераторна установка для зерносушарок.

На території об'єкту планується будівництво під'їзних залізничних колій (процедура ОВД по даній плануємій діяльності розглядається окремо).

Режим роботи трьохзмінний, цілорічний.

**6. Екологічні та інші обмеження планованої діяльності за альтернативами:**

Що до технічної альтернативи 1

Екологічні та інші обмеження планованої діяльності встановлюються згідно діючого законодавства України.

Екологічні обмеження:

- по забрудненню атмосферного повітря: значення гранично допустимих концентрацій (ГДК) забруднюючих речовин на межі СЗЗ та найближчого житла, рівні граничнодопустимих викидів від технологічного обладнання, фоновий вміст забруднюючих речовин в атмосферному повітрі;

- по поверхневим та підземним водам: межа пояса ЗСО водозабірної свердловини, дотримання норм питної води згідно ДержСанПіН 2.2.4-171-10, значення граничнодопустимих скидів у зворотних водах;

- по забрудненню ґрунту: відсутність прямого інтенсивного впливу;

- санітарно-епідеміологічному: нормативи шумового впливу на людину, значення граничнодопустимих концентрацій (ГДК) забруднюючих речовин в атмосферному повітрі населених місць.

Технологічні обмеження: дотримання правил пожежної безпеки, технологічних регламентів виробництва, дотримання правил поводження з відходами.

Що до технічної альтернативи 2

Відсутня в зв'язку з відмовою від планованої діяльності.

Що до територіальної альтернативи 1

В процесі ведення виробничої діяльності дотримуватись погоджених та відведених меж території. Виконання обмежень щодо використання земельних ділянок, встановлених у документах, що посвідчують право користування земельними ділянками, згідно норм чинного законодавства.

Що до територіальної альтернативи 2

Екологічні обмеження щодо територіальної альтернативи 2 не розглядалися, оскільки територіальна альтернатива 1 є оптимальним варіантом.

**7. Необхідна еколого-інженерна підготовка і захист території за альтернативами:**

Що до технічної альтернативи 1

Еколого-інженерна підготовка і інженерно-геологічні (за необхідністю), екологічні та інші вишукування виконуватимуться у необхідному обсязі, згідно чинного законодавства України, з метою забезпечення раціонального використання природних ресурсів, а також забезпечення виконання охоронних, відновлюваних, захисних та компенсаційних заходів.

Що до технічної альтернативи 2

Відсутня в зв'язку з відмовою від планованої діяльності.

Що до територіальної альтернативи 1

Інженерна підготовка включає планування території, влаштування фундаментів, технологічних майданчиків, проїздів.

Що до технічної альтернативи 2

Відсутня в зв'язку з відмовою від планованої діяльності.

Що до територіальної альтернативи 1

Розміщення майданчику планованої діяльності обумовлено наявністю вільної від забудови території об'єкту, забезпечення їх технологічними зв'язками та зручністю обслуговування.

Проведення інженерно-геологічних, екологічних та будь-яких інших досліджень виконуватиметься у необхідному обсязі відповідно до діючого законодавства України, з метою забезпечення раціонального використання природних ресурсів, а також забезпечення виконання охоронних, відновлюваних, захисних та компенсаційних заходів.

Що до територіальної альтернативи 2

Не розглядається, в зв'язку з тим, що територіальна альтернатива 1 є оптимальним варіантом.

**8. Сфера, джерела та види можливого впливу на довкілля:**

Що до технічної альтернативи 1

Можливі впливи планованої діяльності при будівництві та експлуатації об'єктів на довкілля включають:

Клімат і мікроклімат: не передбачається.

Повітряне середовище: під час будівництва короткочасний незначний вплив за рахунок викидів забруднюючих речовин при роботі спеціалізованої техніки, здійснення зварювальних та фарбувальних робіт. Під час експлуатації джерелами утворення забруднюючих речовин є заплановане до встановлення технологічне обладнання, в результаті роботи якого будуть виділятися забруднюючі речовини. При цьому рівень забруднення атмосфери не перевищить санітарно-гігієнічних нормативів.

Водне середовище: забір підземних вод в межах лімітів на водоспоживання, що будуть встановлені дозволом на спеціальне водокористування, дотримання граничнодопустимих скидів у зворотних водах.

Грунт: тимчасовий вплив при проведенні будівельних робіт. Можливе забруднення нафтопродуктами при використанні несправної автомобільної та будівельної техніки.

Усі відходи від будівництва та експлуатації об'єктів будуть передаватися по мірі утворення спеціалізованим підприємствам на утилізацію, видалення, захоронення, знешкодження тощо. Передача відходів буде здійснюватися лише за наявністю у підприємства — одержувача небезпечних відходів відповідної ліцензії в сфері поводження з небезпечними відходами.

Геологічне середовище: не передбачається.

Рослинний і тваринний світ: планована діяльність не буде негативно впливати на рослинний і тваринний світ.

Соціальне середовище: планована діяльність позитивно вплине на місцеву економіку через зайнятість місцевого населення, а також в більш довгостроковій перспективі - у вигляді податкових надходжень до місцевого бюджету, і зайнятості технічного обслуговуючого персоналу. Впровадження планованої діяльності є вагомим внеском у розвиток як регіональної економіки, так і економіки України в цілому.

Техногенне середовище: в районі проведення запланованих робіт, відсутні об'єкти техногенного середовища, які можуть зазнати негативних впливів від планованої діяльності. Проведення робіт передбачено здійснювати при дотриманні вимог природоохоронного законодавства, що забезпечить ефективний захист навколишнього середовища, від понаднормативного впливу.

На основі результатів досліджень з оцінки впливу планованої діяльності на довкілля будуть передбачені усі необхідні додаткові захисні, компенсаційні і інші заходи для забезпечення нормативного стану навколишнього середовища та його безпеки.

Що до технічної альтернативи 2

Відсутня в зв'язку з відмовою від планованої діяльності.

Що до територіальної альтернативи 1

Соціальне середовище, можливий вплив - перевищення гігієнічних нормативів допустимого вмісту забруднюючих речовин в атмосферному повітрі населених місць, перевищення санітарних норм допустимого звукового тиску на межі житлової забудови, недотримання розміру санітарно-захисної зони виробництв.

Що до територіальної альтернативи 2

Не розглядається, в зв'язку з тим, що територіальна альтернатива 1 є оптимальним варіантом.

**9. Належність планованої діяльності до першої чи другої категорії видів діяльності та об'єктів, які можуть мати значний вплив на довкілля та підлягають оцінці впливу на довкілля (зазначити відповідний пункт і частину статті 3 Закону України "Про оцінку впливу на довкілля")**

Планована діяльність об'єкту належить до другої категорії видів планованої діяльності та об'єктів, що можуть мати вплив на довкілля та підлягають оцінці впливу на довкілля згідно статті 3 частини 3 пункту 1, 10 та 13 Закону України «Про оцінку впливу на довкілля».

**10. Наявність підстав для здійснення оцінки транскордонного впливу на довкілля (в тому числі наявність значного негативного транскордонного впливу на довкілля та перелік держав, довкілля яких може зазнати значного негативного транскордонного впливу (зачеплених держав)**

Підстави для здійснення оцінки транскордонного впливу на довкілля відсутні.

**11. Планований обсяг досліджень та рівень деталізації інформації, що підлягає включенню до звіту з оцінки впливу на довкілля:**

Планований обсяг досліджень та рівень деталізації інформації, що підлягає включенню до звіту з оцінки впливу на довкілля визначається згідно ст. 6 Закону України "Про оцінку впливу на довкілля" № 2059-VIII від 23 травня 2017 року.

**12. Процедура оцінки впливу на довкілля та можливості для участі в ній громадськості**

Планована суб'єктом господарювання діяльність може мати значний вплив на довкілля і, отже, підлягає оцінці впливу на довкілля відповідно до Закону України "Про оцінку впливу на довкілля". Оцінка впливу на довкілля - це процедура, що передбачає підготовку суб'єктом господарювання звіту з оцінки впливу на довкілля; проведення громадського обговорення планованої діяльності; аналіз уповноваженим органом звіту з оцінки впливу на довкілля, будь-якої додаткової інформації, яку надає суб'єкт господарювання, а також інформації, отриманої від громадськості під час громадського обговорення, під час здійснення процедури оцінки транскордонного впливу, іншої інформації; надання уповноваженим органом мотивованого висновку з оцінки впливу на довкілля, що враховує результати аналізу, передбаченого абзацом п'ятим цього пункту; врахування висновку з оцінки впливу на довкілля у рішенні про провадження планованої діяльності, зазначеного у пункті 14 цього положення.

У висновку з оцінки впливу на довкілля уповноважений орган, виходячи з оцінки впливу на довкілля планованої діяльності, визначає допустимість чи обгрунтовує недопустимість провадження планованої діяльності та визначає екологічні умови її провадження.

Забороняється розпочинати провадження планованої діяльності без оцінки впливу на довкілля та отримання рішення про провадження планованої діяльності.

Процедура оцінки впливу на довкілля передбачає право і можливості громадськості для участі у такій процедурі, зокрема на стадії обговорення обсягу досліджень та рівня деталізації інформації, що підлягає включенню до звіту з оцінки впливу на довкілля, а також на стадії розгляду уповноваженим органом поданого суб'єктом господарювання звіту з оцінки впливу на довкілля.

На стадії громадського обговорення звіту з оцінки впливу на довкілля протягом щонайменше 25 робочих днів громадськості надається можливість надавати будь-які зауваження і пропозиції до звіту з оцінки впливу на довкілля та планованої діяльності, а також взяти участь у громадських слуханнях. Детальніше про процедуру громадського обговорення звіту з оцінки впливу на довкілля буде повідомлено в оголошенні про початок громадського обговорення.

**13. Громадське обговорення обсягу досліджень та рівня деталізації інформації, що підлягає включенню до звіту з оцінки впливу планованої діяльності на довкілля.**

Протягом 20 робочих днів з дня оприлюднення цього повідомлення на офіційному веб-сайті уповноваженого органу громадськість має право надати уповноваженому органу, зазначеному у пункті 15 цього повідомлення, зауваження і пропозиції до планованої діяльності, обсягу досліджень та рівня деталізації інформації, що підлягає включенню до звіту з оцінки впливу на довкілля.

Надаючи такі зауваження і пропозиції, вкажіть реєстраційний номер справи про оцінку впливу на довкілля планованої діяльності в Єдиному реєстрі з оцінки впливу на довкілля (зазначений на першій сторінці цього повідомлення). Це значно спростить процес реєстрації та розгляду Ваших зауважень і пропозицій.

У разі отримання таких зауважень і пропозицій громадськості вони будуть розміщені в Єдиному реєстрі з оцінки впливу на довкілля та передані суб'єкту господарювання (протягом трьох робочих днів з дня їх отримання). Особи, що надають зауваження і пропозиції, своїм підписом засвідчують свою згоду на обробку їх персональних даних. Суб'єкт господарювання під час підготовки звіту з оцінки впливу на довкілля зобов'язаний врахувати повністю, врахувати частково або обгрунтовано відхилити зауваження і пропозиції громадськості, надані у процесі громадського обговорення обсягу досліджень та рівня деталізації інформації, що підлягає включенню до звіту з оцінки впливу на довкілля. Детальна інформація про це включається до звіту з оцінки впливу на довкілля.

**14. Рішення про провадження планованої діяльності**

Відповідно до законодавства рішенням про провадження даної планованої діяльності буде

Дозвіл на виконання будівельних робіт, (вид рішення відповідно до частини першої статті 11 Закону України "Про оцінку впливу на довкілля")

що видається Управлінням державної архітектурно-будівельної інспекції у Вінницькій області

(орган, до повноважень якого належить прийняття такого рішення)

15. Усі зауваження та пропозиції громадськості до планованої діяльності, обсягу досліджень та рівня деталізації інформації, що підлягає включенню до звіту з оцінки впливу на довкілля необхідно надсилати до

**Департамент агропромислового розвитку, екології та природних ресурсів Вінницької обласної державної адміністрації, що знаходиться за адресою: 21100, м. Вінниця., вул. Соборна, 15-а; тел: (0432) 67-08-20, факс: (0432) 67-08-39; e-mail: upr_agro@vin.gov.ua.**

**(найменування уповноваженого органу, поштова адреса, електронна адреса, номер телефону та контактна особа)**



## ПРОДАМ

- 2 великі телевізори Samsung, недорого. 068-962-41-59
- DVD магнітофон «Маяк», радіола, радіоприймач «Ліра», радіомагнітофон, об'єктив фотоапарату. 096-364-80-30
- Автомагнітоли, комп'ютер (комплект), телевізори, акустичні системи 2*18w, компресор, дриль, зварювальний апарат, ліжко-манеж, телефони, пневморушницю, палатку СРСР-4 м. 093-140-74-34
- Батареї опалення, труби, буржуйку, наковальню, тіски, газ. балони. 063-143-61-18
- Бензопила, оприскувач на акумуляторі новий, дрель, компресор, ЯВА-350, причіп до мотоблока, ел.лобзик, ел.лбігрівач, млин, велосипед для дівчинки 6-10 років. 068-216-34-20
- Бочка 2,5 міс.. 098-132-22-55, 067-718-92-72
- Бочка на відгодівлю. 063-276-90-88
- Бідон 20 і 40 л., витяжка кух. б/у, швейна ножна машинка «Орша», телевізор «Самсунг», килим 2*3 м. 063-344-14-45,098-600-82-43
- Бочки залізні 200л., 150л., доска дуб, осика, кругляк, смуга 30*4, тачка 2-х колісна, бак н/ж, стіл, скриня, штахети, оцинкований лист, банки, швейна машина ручна. 093-020-22-95, 093-031-24-52
- Бочки залізні 200л., 150л., доска дуб, осика, кругляк, смуга 30*4, тачка 2-х колісна, бак н/ж, стіл, скриня, штахети, оцинкований лист, банки, швейна машина ручна. 093-020-22-95, 093-031-24-52
- Броньовані двері в гарному стані (з замком) 2.1 х 0.9 - 4000 грн., латунний лист довж. 1 мм*17 м. кв.,сварочний апарат- 700 грн., столярний станок- 1 500 грн. 098-104-07-62
- Буряки кормові. 098-225-46-10
- Ванна чавунна 1.70, накриття для криниці, алюміневий кабель 60 м., бочка 2000, для дизоплива, прут круглят12 мм., інвалідна коляска. 093-031-24-52
- Весільна сукня, недорого. 097-261-99-87
- Виноград на вино, зем. діл-ка 10 сот., є газ, світло, а/запчастини Волга, УАЗ, Москвич. 096-983-18-68
- Виноград на вино. 096-983-18-68
- Вікна м/п 2 шт. 093-990-82-04
- Вікно м\п б/у 145х115, шафи в прихожу та від спального гарнитурру, комод, дзеркало, міжкімнатні двері, люстри та бра, магнітофон Панасонік, батареї чавунні. 096-312-42-90, 093-892-12-44
- Втрачене свідоцтво про право на власність, №331 на ім'я Ткачук Михайла Івановича , вважати не дійсним.
- Вуглля, дрова. 063-530-83-82
- Вугілля. 073-429-56-52
- Газовий котел Барський майже новий. 097-029-63-05, 063-294-52-71
- Гараж кооп.Жигулі (перша лінія від криниці), дах єроубероїд, світло, лічильник, утеплений, стан нового. 093-430-38-47
- Гараж кооп.Жигулі, ВІД Блок -ЖБІ. 097-575-60-51
- Гараж цегляний вул.Катукова р-н училища. 093-013-26-80, 068-077-20-37
- Гарбузи, с. Селище. 067-714-24-87
- Гній перегній. 098-833-89-81
- Гуси «Хомогори», індокачки різного віку, кури- молодняк, індики. 067-684-09-51
- Два м'яких дивана, ціна договірна. 096-016-33-86
- Два спорт. велосипеда, саджанці тонкошкурого горіха більше 100 шт., масло перероб., 3-х жильний і мідний, кролячі клітки, запчастини до велосипеда, асбестова труба 4 м., бочки оцинковані, пальто, бібліотека, каструля метал. 20 л., самовар на углях,утюг-2 шт., чугуни-2 шт. 096-364- 80-30
- Пальто снятиповное 54-56, дублянка, куртка осіння 52-54, штани підліткові джинсові, електрообігрівач. 096-160-69-70, 063-824-71-04
- Панелі перекриття нові 6.3 х 1.2 м. 7 шт. 096-446-52-17, 063-829-73-06
- Пасіка, кормушки, збирачі пилку, рамки, література по бджільництву та інше. 096-364-80-30
- Пилосос «Самсунг» б/у. 098-376-17-36
- Письмовий стіл. 067-319-91-24
- Плуг 2-х корпусний в доброму стані до Т-40, сіно (різнотрав'я). 097-32-65, 067-379-91-94
- Поросята 10 кг. мясні Ландраси, хорошої молочної породи теличка 2 міс. тільна. 096-443-42-39
- Поросята 20 кг м'ясна порода, ландрес, петрен. 063-412-30-04
- Поросята Ландрас х Петрен штучні. м.Козятин. 068-334-37-86
- Поросята мясних порід 14-16 кг. 096-720-14-39
- Поросята породи ландрес та петрен, вага від 10 кг до 35 кг. 096-772-01-94
- Прихожа б/у, два шкафа, швейна машинка. 093-677-47-25
- Прихожу 280*210*45, батарею опалення 50*60, все в гарному стані, дешево. 063-741-21-86, 098-542-94-77
- Пухових натуральний дитячий, капішон з натурального песця, та шапку з великими помпонами з песця.096-124-95-62
- Пшеницю, дрова. 097-843-01-38
- Пшениця на посів сорт Скаген І репродукція. 097-577-26-86
- Пшениця. 097-290-93-13 після 17:00
- Рельси Р43 - 16 шт. по 6.25 м. (є документи). 096-446-52-17, 063-829-73-06
- Сінні м'ясної породи, 10-14 кг. 096-720-14-39
- Стіл комп'ютерн. в два яруса 150*60 см, висота 160 см, 4 шухляди, багато полиць, вгорі столики, місце для компа,колір (стигла вишня), стан відмін. 1 200 грн. 096-160-11-85
- Стіл кухонний в доброму стані 500 грн. 098-102-68-62, 093-893-96-11
- Стінка кухня, стінка кімнатна, диван, кровать, шафа. 063-530-83-82
- Супутникова антена б/у, тюнер 1 000 грн., велосипед (гірський) б/у 1 500 грн. 067 -760-74-97
- Таз метал., баліз- ванна мет. 140*60 см, ночви мет. + відро ,кастриля мет. 20 л., утюг- 2 шт, самовар вугл.,радіола, магнітоф., стиральна маш., електродуховка. 096-364-80-30
- Телевізор «Горизонт», телефони (1 старенний), відеомагнітофон., ел чочило, цегла червона. 068-846-70-47
- Телевізор «Панасонік», вуглепл АК, ванна залізна, сітка рябиця (6 мм), бочка залізна 250 л., пральна машина автомат,буряк кормовий. 063-695-30-20
- Телевізор великий «Самсунг», недорого! 063-393-53-66, 067-589-80-67
- Телевізори , діагональ 69 см- 800 грн., 51 см - 600 грн., SONY, стан робочий. 063-882-35-39
- Телича 6 міс. тільна. 067-896-28-24
- Теличка тільна від дуже доброї корови. 067-359-39-91
- Теличка на корову від дуже доброї корови. 063-648-20-99
- Тільну телицю на корову. 096-772-01-94
- Тюки жовті, ячмінки і пшеничні. 098-587-31-69, 067-429-73-29
- Тюки. 067-929-72-46
- Умивальник з постаментом 52*43, без постам. 50*38, бутиль 9 л., банки 1 л. 30-40 шт. 067-502-10-70
- Участок р-н Козятина, гола коробка. 098-918-03-38
- Холодильник 2-х камерний «Samsung», банки 3-х л. 097-207-88-44
- Холодильник б/у старого виробництва «Мінськ-16Е»-1000 грн. 063-208-77-62
- Цибуля: зимня, торнадо, сенШуй, сибір, шекспір, ред-еруо. 068-023-69-98
- Цирулярку, банки 3-х л. по 12 грн., бочки 200 л, тумбочка 80 грн. 2-23-74, 067-368-56-14
- Колонки 50 Вт з ДВД-плеєром «ЦКС», бетоносмішувач б/у. 068-683-81-70, 093-563-81-40
- Коляска інвалідна (дорослі), насадка для унітаза, костилі канд., комплект для відпочинку (4 стула, стіл)для авто.073-094-06-85, 098-373-23-83
- Коляску зима-літо в доброму стані, недорого. 093-437-22-16
- Кормовий буряк, гарбузи, столовий буряк. 096-612-95-89
- Кормовий буряк, пшениця. 093-941-04-97
- Кормовий буряк, с. Титусівка. 097-354-76-54
- Кормовий буряк, с.Іванківці. 098-047-35-45
- Кормові буряки. 098-298-28-54, 063-969-96-34
- Корова добра з другим телям, та породисті цапики. 068-023-69-98
- Корова з телям породи Голштинська, терміново. 093-995-83-50
- Корову з 5-м телям, тільну 3 міс. (червоно- степова); корову з 2-м телям, тільна 2-а міс. (коричнево-біла), терміново. 096-660-22-80
- Кошенята Британці вік 1 міс., сіреньки. 063-351-68-98
- Кровать 2-х ярусна, нова. 093-006-06-32
- Кролі, виноград на вино, сік, буряки. 096-963-73-52
- Курчата підрощенні, породи Брама, Кохінхін. 097-170-90-05
- Лоша 1.5 років с.Зозулинці. 098-120-17-11 Льоша, 068-006-81-98 наташа
- Магазин з меблями, недорого, 14 кв. м. по вул. Вінниченка 3. 063-311-65-88, 097-396-47-56
- Меблі вітальня, кухня, прихожа, холодильник б/у, пральна машинка, стіл - тумба, компютерний стіл, диван. 067-457-08-87 з 18:00 до 20:00
- Меблі: сервант з дзеркалом, тумбочка прокроватна, дзеркало велике з трилежом. 067-647-48-11
- Мисливська рушниця 16 калібр. 098-254-37-48
- Мілку картоплю. 097-149-12-94
- М'ясо тушками нутрій, моських свинок. 063-629-01-49, 097-446-20-46
- Один листок плоского шифера, багажник до скутера, зерно, пай, пшениця, ячмінь. 067-584-85-58
- Одяло пухове, костюм чолов., ботінки кожані, пальто, бібліотека, каструля метал. 20 л., самовар на углях,утюг-2 шт., чугуни-2 шт. 096-364- 80-30
- Пальто снятиповное 54-56, дублянка, куртка осіння 52-54, штани підліткові джинсові, електрообігрівач. 096-160-69-70, 063-824-71-04
- Панелі перекриття нові 6.3 х 1.2 м. 7 шт. 096-446-52-17, 063-829-73-06
- Пасіка, кормушки, збирачі пилку, рамки, література по бджільництву та інше. 096-364-80-30
- Пилосос «Самсунг» б/у. 098-376-17-36
- Письмовий стіл. 067-319-91-24
- Плуг 2-х корпусний в доброму стані до Т-40, сіно (різнотрав'я). 097-32-65, 067-379-91-94
- Поросята 10 кг. мясні Ландраси, хорошої молочної породи теличка 2 міс. тільна. 096-443-42-39
- Поросята 20 кг м'ясна порода, ландрес, петрен. 063-412-30-04
- Поросята Ландрас х Петрен штучні. м.Козятин. 068-334-37-86
- Поросята мясних порід 14-16 кг. 096-720-14-39
- Поросята породи ландрес та петрен, вага від 10 кг до 35 кг. 096-772-01-94
- Прихожа б/у, два шкафа, швейна машинка. 093-677-47-25
- Прихожу 280*210*45, батарею опалення 50*60, все в гарному стані, дешево. 063-741-21-86, 098-542-94-77
- Пухових натуральний дитячий, капішон з натурального песця, та шапку з великими помпонами з песця.096-124-95-62
- Пшеницю, дрова. 097-843-01-38
- Пшениця на посів сорт Скаген І репродукція. 097-577-26-86
- Пшениця. 097-290-93-13 після 17:00
- Рельси Р43 - 16 шт. по 6.25 м. (є документи). 096-446-52-17, 063-829-73-06
- Сінні м'ясної породи, 10-14 кг. 096-720-14-39
- Стіл комп'ютерн. в два яруса 150*60 см, висота 160 см, 4 шухляди, багато полиць, вгорі столики, місце для компа,колір (стигла вишня), стан відмін. 1 200 грн. 096-160-11-85
- Стіл кухонний в доброму стані 500 грн. 098-102-68-62, 093-893-96-11
- Стінка кухня, стінка кімнатна, диван, кровать, шафа. 063-530-83-82
- Супутникова антена б/у, тюнер 1 000 грн., велосипед (гірський) б/у 1 500 грн. 067 -760-74-97
- Таз метал., баліз- ванна мет. 140*60 см, ночви мет. + відро ,кастриля мет. 20 л., утюг- 2 шт, самовар вугл.,радіола, магнітоф., стиральна маш., електродуховка. 096-364-80-30
- Телевізор «Горизонт», телефони (1 старенний), відеомагнітофон., ел чочило, цегла червона. 068-846-70-47
- Телевізор «Панасонік», вуглепл АК, ванна залізна, сітка рябиця (6 мм), бочка залізна 250 л., пральна машина автомат,буряк кормовий. 063-695-30-20
- Телевізор великий «Самсунг», недорого! 063-393-53-66, 067-589-80-67
- Телевізори , діагональ 69 см- 800 грн., 51 см - 600 грн., SONY, стан робочий. 063-882-35-39
- Теличка 6 міс. тільна. 067-896-28-24
- Теличка тільна від дуже доброї корови. 067-359-39-91
- Теличка на корову від дуже доброї корови. 063-648-20-99
- Тільну телицю на корову. 096-772-01-94
- Тюки жовті, ячмінки і пшеничні. 098-587-31-69, 067-429-73-29
- Тюки. 067-929-72-46
- Умивальник з постаментом 52*43, без постам. 50*38, бутиль 9 л., банки 1 л. 30-40 шт. 067-502-10-70
- Участок р-н Козятина, гола коробка. 098-918-03-38
- Холодильник 2-х камерний «Samsung», банки 3-х л. 097-207-88-44
- Холодильник б/у старого виробництва «Мінськ-16Е»-1000 грн. 063-208-77-62
- Цибуля: зимня, торнадо, сенШуй, сибір, шекспір, ред-еруо. 068-023-69-98
- Цирулярку, банки 3-х л. по 12 грн., бочки 200 л, тумбочка 80 грн. 2-23-74, 067-368-56-14

РІЖЕМО ДЕРЕВА, ДРОВА
ЧИСТИМО САДИ
ОБРІЗКА ДЕРЕВ, КУЩІВ
Можливо з вишкою
Швидко!Якісно!
097-154-49-36,093-411-05-52
459823

ПЛИТКА тротуарна та фасадна
ХИТ ПРОДАЖ
БЛОКИ будівельні
ОГОРОЖІ бетонні
459789
ВИРОБНИЧА БАЗА Люкс
Вантажні перевезення Кран-маніпулятором
м. Козятин, пров. Довженка, 14 Г, (093) 780-39-23; (067) 773-04-26; (067) 910-43-59; (063) 560-07-98.
тел.: 5-21-46;

ВИГОТОВЛЕННЯ ТА ПЕРЕТЯЖКА М'ЯКИХ МЕБЛІВ.
ЯКІСНО ДОСТУПНО ШВИДКО
459835
ФОП ЖМУЦЬКИЙ БОГДАН ПАВЛОВИЧ, ГЛУХІВЦІ.
ВУЛ.ЛІСОВА 35, 097-623-31-47

Кредит під 0%
САМЕ-ТЕ
безкоштовні замірка та доставка
ДЕРЖАВНА КОМПЕНСАЦІЯ
ВІКНА ДВЕРІ ЖАЛЮЗІ РОЛЕТИ
до 35%
067-144-20-33 , 093-132-05-31
459261

- Цуценята Німецької вівчарки вік 2.5 міс., стать дівчата, вакциновані, 2 100 грн. 098-051-75-97
- Цуценята німецької вівчарки, розумні. 063-692-53-55, 067-243-98-15
- Швейну машину, постільна білизн., банки 0,5 л., вазон «каланхой» та інш. 063-884-86-66
- Щинків лабрадора та естонських гончих. 097-188-11-12
- Ячмінь с.Журбинці (можлива доставка). 097-239-92-05, 067-883-06-97
- Ячмінь сорт «Еней», пшениця сорт «Скаген». 097-577-26-86

● **Гараж цегл-ний 18 кв.м., пакет документів, вул.Г.Майдану 27А (в центрі). 067-843-88-04**

- Компьютеры и комплектующие (0432) 46-43-84
- Мобильные телефоны. (0432) 46-43-84
- Принтеры, факсы, мини-АТС. (0432) 46-83-28

## НЕРУХОМІСТЬ

- 1-кімн. кв., (2 пов./2-х пов. будинку), 36.2 кв.м., м.Козятин вул.Довженка 103-а, гараж, погріб, зем. діл-ка, сарай - 230 000 грн. 067-329-31-07
- 1-кімн. кв., 1 пов., вул. Грушевського 30. 067-772-36-78
- 1-кімн. кв., центр, 5 пов., інд. опалення, евро-балкон та вікна. 067-457-08-87 з 18:00 до 20:00
- 2-кімн. кв. в центрі міста, 1 пов. вул. Героїв Майдану, 17. 063-025-88-60
- 2-х кім. квартиру. 063-021-53-60
- 2-х кімн. кв., 1 пов., вул. В. Великого 7. 067-772-36-78
- 2-х кімн. кв., 3 пов., 45 кв.м., центр. 063-359-40-07
- 2-х кімн. кв., 38 кв.м., 1 пов., 2-х пов. будинок, м/п вікна, двері, нова сантехніка, інд. опалення, сарай, погріб, без ремонту. 093-800-66-77, 095-425-36-54
- 2-х кімн. кв., 42.4 кв.м., 2 пов. будинок, 2 пов., зі всіма зручностями, інд. опалення, є погріб, сарай, вул.Вінніченка р-н 1 школи. 067-738-16-90, 063-628-91-28
- 2-х кімн. кв., 48.5 кв.м, 4 пов., центр. 097-643-35-23
- 2-х кімн. кв., 58.2 кв.м., м.Козятин р-н СШ №3, зі зручностями, газ, вода, погріб, сарай, 0,4 землі. 063-387-27-20, 067-902-94-38, 063-019-00-79 після 20:00
- 2-х кімн. кв., заг. площа 72 кв.м., в одно-пов. будинку, м.Козятин, може розглянутися варіант обміну на квартиру в місті Козятин або Вінниця, газ, вода, ц/каналізація, стан жилий, інд. газ. та пічне опалення., сарай, підвал, 4 сот. городу, молодий сад, поруч автобусна зупинка, школа, дит. садок, зал. вокзал. 096-429-87-28, 063-624-12-07
- 2-х кімн. кв., на ПРБ, вмонтована кухня 7.3 кв.м., інд. опалення, евро-ремонт, новий балкон, м/п вікна, ламінат. 095-217-98-54, 063-131-86-02
- 2-х кімн. кв., р-н ПРБ біля Цесіса. 093-857-04-53
- 2-х кімн. кв., центр, біля СШ №1, 7 000 грн. 093-704-31-57
- 3-кімн. кв., 49 кв. м., вул. Склярова, біля школи №1. 063-502-69-43, 063-745-15-37
- 3-кімн. кв., 70,4 кв. м., р-н. ПРБ,євроримонт, меблі,прибудова, біля буд. є погріб та сарай, 1 сот. землі. 063-296-30-12
- 3-х кімн. кв 2/2, 43.9 кв.м., без ремонту, в центрі. 063-504-00-84
- 3-х кімн. кв. 61кв. м., під бізнес в центрі міста, вул. Героїв Майдану 14,частково виведена з житлового фонду35 000$. 063-631-43-91, 068-962-46-16
- 3-х кімн. кв., 5/5, смт.Глухівці, 58 кв.м., без ремонту, не кутова, є погріб, сарай. 067-410-74-47, 063-393-69-88
- 3-х кімн. кв., без ремонту, в центрі вул.Г.Майдану 42. 093-811-29-18
- 3-х кімн. кв., в 2-х пов. будинку, 51.5 кв.м., є підвал, газ, вода водовідведення, с.Махнівка (Комсомольське) вул.Нікольського 24 (біля сільської ради). 050-253-98-82 Микола Петрович
- 3-х кімн. кв., в центрі вул.Грушевського 30, не кутова, інд. опалення, 2 балкона, 60 кв.м., косметичний ремонт. 063-255-21-63, 096-451-95-94
- 3-х кімн. кв., в центрі, 1 пов., вул.Грушевського 64 кв.2. 063-530-83-82
- 3-х кімн. кв., вул.Г.Майдану 15, 8 пов., не кутова, тепла, інд. опалення, кімнати роздільні. 063-675-93-04, 067-

НА РОБОТУ ЗА КОРДОН
ліцензія № 880
ЗАПРОШУЮТЬСЯ ЧОЛОВІКИ, ЖІНКИ ТА СІМЕЙНІ ПАРИ.
СТРАХУВАННЯ МАЙНА- АВТОЦИВІЛКА- ПОДОРОЖУЮЧИХ ЗА КОРДОНОМ
460411
ПОЛЬЩА, НІМЕЧЧИНА, ШВЕЦІЯ, ДАНІЯ, ЧЕХІЯ
м. Козятин, вул. П.Орлика, 16 (3 пов. 305 к.)
068-832-09-86, 068-983-52-98, 093-884-97-31

459771
РОБОТА запрошується
Дизайнер
вимоги: володіння програмами
Corel draw, Photoshop, Indesing
063-66-20-675; 067-68-78-940

ГРОШ експрес
460166
ЗАПРОШУЕМО НА РОБОТУ:
кухаря піци
старшого пекаря
продавця-консультанта
ПРОВОДИМО БЕЗКОШТОВНЕ НАВЧАННЯ!
Звертайтесь у магазин за адресою:
ГЕРОЇВ МАЙДАНУ 18.
067 430 18 49, 050 461 55 70.

## РОБОТА

**На роботу потрібен продавець в магазин продовольчих товарів. 093-341-64-08**

**На роботу в магазин взуття запрошується продавець. 067-767-21-13**

**ТОВ "Круп'яний Дім" м. Козятин, вул. Довженка 36, на постійне місце роботи запрошує тракториста на МТЗ-82, водія автонавантажувача. 067-430-79-37, 093-756-39-33**

**На роботу потрібен бухгалтер, помічник кухаря, офіціант, продавець. 096-898-29-44, 063-615-56-02**

**На роботу в таксі "Чайка" запрошується диспетчер. 093-766-78-49**

**На роботу запрошується зав.склад різноробочі, секретар та менеджер. 063-366-49-50**

**На роботу в магазин "Продторг" запрошується: Помічник бухгалтера, Водій на ЗІЛ130, Оператор-касир, Різноробочий. Ми гарантуємо: З/п 7500-10000 грн (з податками). Компенсація харчування. 0674300280**

**На роботу в магазин "Кулінарія-Тинок" запрошується: Продавець зі знанням ПК. День ніч 48 год. Заробітня плата 7500-8000 з податками. 067-430-02-80**

**Запрошуємо на роботу адміністратора комп'ютерного клубу - тиждень/тиждень. 063-23-13-144. телефонувати пн.-сб. з 9 до 18**

## РЕМОНТ

**Ріжимо дерева, дрова, чистимо сади. 097-154-49-36**

**Шпаклівку стін, потолків, гіпсокартон, откоси, покраска, шпалери. Якісно, з досвідом. 067-889-16-25**

**Ріжу дерева та дрова. 063-276-07-38**

*Продам 1-кімн. кв., 45 кв.м., Київо - Святошинський р-н, в новобудові. 067-442-17-71*

*Продам 2-х кімн. кв., 54 кв.м., Київо - Святошинський р-н, в новобудові. 067-442-17-71*

*Терміново продам будинок с.Козятин або обмін на 1-кімн. чи 2-х кімн. кв. 063-854-94-76*

*Будинок Терміново 97 кв. м. зі всіма зручностями, земельна ділянка 46 сот., вул. Подільська ,с. Козятин,або обмін на 2-х ком. кв. 063-530-14-85*

*Продам готовий бізнес "Весільний салон". 098-202-10-44, 097-382-75-68*

*Продам 3-х кімн. кв. 61кв. м., під бізнес в центрі міста, вул. Героїв Майдану 14,частково виведена з житлового фонду. 063-631-43-91, 068-962-46-16*

*Будинок с. Козятин, якісний ремонт, сучасний дизайн інтер`єру, заг. площа 250 кв. м., будинок 2-х пов., 5 кімн., камінний зал, кухня-столова, два сан. вузла, котельня, територія 30 сот. землі, 2-х пов. госп. приміщення, альтанка та фруктовий сад. 097-791-28-63*

*Продам будинок вул.Грушевського 155, зі всіма зручностями, 10 сот. землі, можливо викуп. 067-753-67-42*

*Здам будинок вул.Грушевського 155, зі всіма зручностями, 10 сот. землі, можливо викуп. 067-753-67-42*

*Здам в оренду приміщення в центр під магазин 120 кв.м., під офіс 30 кв.м. 093-766-78-49*

*Продам 2-х кімн. кв., м.Козятин вул.Г.Майдану 8. 067-843-88-04*

*Здам в оренду робочі місця перукаря, зі всіма необхідними умовами. 097-759-18-66*

*Загублено мобільний телефон Samsung S-8 сірого кольолу, р-н аптека "Склярова", прохання повернути за велику винагороду. 073-793-55-95*

## Робота

**Пропоную**

**100% легальне працевл. в Чехії для чол.та жін. Безкошт. консультації. Оформл.віз Тел.:(067)369-82-33, (063)218-02-33**

## Хобі, творчість, антикваріат

**Продам**

Мережа магазинів "Крамниця творчості" - Великий вибір Наборів для творчості з серії "Зроби САМ" для дітей та дорослих! Картини за номерами, фарби, лаки, інструменти, збірні моделі, гравюри, пластика, тісто для дітей, мозаїки, конструктори, та багато інш. Тел.:https://kramnicya.com.ua

обмін на 3-х кімн. кв. в центрі. 097-304-05-98, 063-942-67-86

❑ Будинок газ. с.Махнівка, з госп. будівлями, поруч ліс та річка. 097-004-12-68

❑ Будинок газ. цегляний, кухня, комора, коридор, 2 кімнати, передпокій, інд. опалення газ. та бойлер, м/п вікна, вода в будинку (скважина), гараж 2 цегляні сараї, погріб, подвіря асфальтоване, зем. діл-ка 6 сот., стан жилий, м.Козятин вул.Суворова. 097-223-77-75 Микола

❑ Будинок житловий с.Журбинці 64 кв.м., сарай, погріб, літня кухня, гараж, є газ, водопровід, каналізація, 60 сот. 096-721-87-38

❑ Будинок з газом, потребує ремонту, ділянка 40 соток, (Махаренецький посьолок). 063-289-05-51

❑ Будинок з ремонтом та госп. будівлями в м. Козятин, вул. Матросова. 098-702-68-18, 068-898-10-84

❑ Будинок Козятин вул.Мазепи, газ, вода, санвузол, сарай, погріб, 6 сот. землі. 063-606-61-24, 067-972-22-83

❑ Будинок м. Козятин, вул. Пролетаська124, газ, опалення, господарчі будівлі, 15,5 соток, або обмін на 2-х кімнатну квартиру. 096-017-20-03

❑ Будинок м.Козятин вул.Джерельна 116, газ, погріб, земля приватиз. 063-069-64-68, 098-476-07-40

❑ Будинок по вул. Водокачній, всі зручності .78 кв. м., гараж, сарай, погріб, садок, город 10 сот. зем., або обмін на м. Бердичів. 2-23-74, 067-368-56-14

❑ Будинок р-н 3 школи, євро ремонт, з меблями. 093-704-31-57

❑ Будинок р-н вул.І.Франка, 70 кв.м., всі зручності, криниця, гараж, сарай, газ. та пічне опалення, погріб, 2 входа. 096-314-53-68

❑ Будинок с. Іванківці на два входа, госп. будівлі, газ та пічне опалення, земля приватизована. 093-020-22-95, 093-031-24-52

❑ Будинок с. Іванківці на два входа, госп. будівлі, газ та пічне опалення, земля приватизована. 093-020-22-95, 093-031-24-52

❑ Будинок с. Іванківці на два входа, госп. будівлі, газ та пічне опалення, земля приватизована. 093-020-22-95, 093-031-24-52

❑ Будинок с. Козятин, якісний ремонт, сучасний дизайн інтер'єру, заг. площа 250 кв. м., будинок 2-х пов., 5 кімн.,камінний зал, кухня-столова, два сан. вузла, котельня, територія 30 сот. землі, 2-х пов. госп. приміщення, альтанката фруктовий сад. 097-791-28-63

❑ Будинок с. Махнівка: хлів, льох, ділянка 45 сот., приватизована. 093-766-63-07

❑ Будинок с.Білопілля в центрі, газ, вода, 40 сот. городу, погріб, сарай. 098-394-47-36

❑ Будинок с.Блажівка, м/п вікна, поряд ставок, ліс, автобусна зупинка, є газ, ц/вода, 0.37 сот. города, садок. 068-762-82-70

❑ Будинок с.Верболози, є газ, вода, пічне опалення, сарай, погріб, недалеко ставок. 096-334-88-14

❑ Будинок с.Вернигородок, 100 кв.м., цегляний, в центрі села біля ставу, гарне місце, всі госп. будівлі, газ, вода, каналізація, земля приватиз. 096-411-74-71

❑ Будинок с.Дубові Махаринці, газ. та пічне опалення, госп. будівлі, 25 сот. городу, неподалік є ставок, річка. 063-296-92-18

❑ Будинок с.Йосипівка вул.Лісова, газ, вода центральна, погріб, город 30 сот. 063-207-01-18, 073-463-34-76

❑ Будинок с.Іванківці вул.Зелена 10 недорого, з усіма госп. будівлями., зем. діл-ка 18 сот. приватиз., місце зручне 4.5 км. до центра м.Козятин, город виходить до лісу. 068-216-34-20

❑ Будинок с.Козятин вул.Садова, є газ, криниця, 17 сот. городу 220 000 грн. 063-308-36-08 після обіду і у вихідні дні

❑ Будинок с.Козятин газ, водопровід, пічне опалення, ванна, літня кухня, гараж, криниця, госп. будівлі, підвал, гарний город, фруктові дерева та кущі. 093-920-65-29, 097-431-23-07, 097-056-19-78

❑ Будинок с.Козятин, 75 кв.м., 9 сот. города, газ. та пічне опалення, літня кухня, сарай, косметичний ремонт, 4 кімнати, кухня, поруч зупинка автобуса, до міста 10 хв. 093-753-73-25

❑ Будинок с.Козятин, зем. діл-ка 12 сот., вул. Щаслива 76 (Тухачевського 68).067-366-43-65

❑ Будинок с.Махаринці вул.Першотравнева 25, газ, світло, госп. будівлі, криниця, зем. діл-ка 0.63 га. 063-691-57-55 Анатолій

❑ Будинок с.Непедівка вул.Червона 86. 098-348-78-71, 073-026-55-10

❑ Будинок с.Непедівка, зі всіма зручностями, є гараж, літня кухня, погріб, дорога асфальтована, гарна садиба. 068-766-02-89, 063-934-64-43

❑ Будинок с.Пляхова 11 х 7 , опалення водяне (газ. котел та пічне), підведена насосна станція, газ. колонка, ванна, відлив, госп. будівлі, гарне розташування, до м.Козятин 8 км. 063-845-37-85, 097-421-67-37 Віктор, 093-889-24-57, 067-976-03-92 Микола

❑ Будинок с.Соколець 72 кв.м., газ, вода, госп. будівлі, садок і город 40 сот. 098-074-07-23

❑ Будинок с.Соколець, газ, вода, 25 сот. землі, туалет, ванна, біля ставка. 098-254-37-48

❑ Будинок с.Титусівка вул.Терешкова 36, газ, вода, 2 погріба, дві літні кухні, хлів, участок 38 сот. 096-382-25-83

❑ Будинок с.Флоріанівка пров.Йосипівський 16, 75 кв.и., газ., опалення - вугілля, газ, дрова, зем. ьділ-ка 0.30 га, криниця, погріб, літня кухня. 098-461-92-92

❑ Будинок смт.Бродецьке, 2 кімнати, кухня, є газ, вода, дешево. 097-888-07-14, 093-160-55-75

❑ Будинок терміново, вул.Водокачна 73, 90 000 грн. 093-209-06-88, 097-955-65-90

❑ Будинок у відмінному стані, 110 кв.м. (р-н 9 школи - вул.Гончарова) на ділянці 16 сот. є всі зручності, 1.5 км. до центру, поруч автобусна зупинка та магазин. 097-753-65-54, 096-932-45-12

❑ Будинок цегляний 80 кв.м., 2 великі кімнати, кухня - студія, газ, ц/водопостачання, бойлер, сарай з погрібом, гараж, зем. діл-ка 7.5 сот., р-н дитсадок №3. 098-534-75-54, 093-461-52-70

❑ Будинок цегляний 90 кв. зі всіма зручностями, гараж, сарай, земля приватизована, можливий обмін на квартиру з доплатою. 068-271-40-31, 2-85-33

❑ Будинок цегляний жилий с.Сестринівка, госп. будівлі, криниця на подвірі, 30 сот. землі, в кінці города річка. 097-425-33-08, 063-158-59-46

❑ Будинок цегляний с.Кордишівка, сарай, літня кухня, погріб, криниця, 50 сот. землі, є беріг з рідником. 093-022-62-64, 068-869-81-99

❑ Будинок центр, інд. опалення, недорого. 093-704-31-57

❑ Будинок, зем. діл. 6.3 сот., газ, вода, літня, кухн, сарай, погріб, гараж, колодязь, вул. 9-го січня 65. 098-564-57-58

❑ Дача 5 сот. з будинком на «Телимонівці». 063-288-15-08

❑ Зем. д-ка 10 соток, масив «Європейський», вул. Європейська кільцева, терміново, ціна догов. 067-898-08-34

❑ Зем. дл-ка 16 сот., маленький будинок, садок, криниця, погріб, вул.Покровського 16, с.Козятин. 096-879-30-75, 2-17-80

❑ Магазин вул.Вінніченка на базарі і першому ряду від дороги. 063-385-82-02

❑ Пів будинку р-н Білої Казарми. 098-384-88-74

❑ Пів будинку, 3 кімн., газове та пічне опалення, підвал, криниця, сарай, літня кухня, літній душ, 40 сот. городу, можливо частинами 50% перший платіж. с. Козятин, Терміново, недорого. 098-70-72-610

❑ Частина будинку (р-н ПТУ 17) з зем. ділянкою, газ, госп. будівлі, садок, криниця, без зручностей, 120 000 грн., торг.068-758-57-47, 063-296-30-12

❑ Частина будинку 68 кв.м., 2 великі кімнати, кухня, ванна кімната, гардеробна, нова постройка, поряд зал.вокзал, автобусна зупинка, дит.садок. 063-296-91-71, 096-394-91-34

❑ Частина будинку вул.Горького 31/3, газ, ц/водопостачання + пічне опалення, стінка, стіл, диван, стільці, тафлі скляні 3 мм., пральна машинка, плита газ. 098-597-08-40

❑ Частина будинку м.Козятин, заг. площа 67 кв.м., 3 кімн., санвузол, кухня, кладовка, веранда з усіма зручностями, газ, ц/каналізація та ц/вода і водовідведення, літня кухня газ., гараж, криниця, погріб. 067-604-53-09, 067-713-31-50

❑ Частина будинку, 55.7 кв.м., інд. опалення, вода, ванна і туалет в будинку, 2 сараї і погріб, вул. Горького 8 кв.2 (біля школи №3), окремий вхід, недорого. 093-091-65-42, 097-642-08-12

❑ Частина будинку, зем. діл-ка 0.08 га або обмін на 1-кімн. кв. 097-663-57-24, 096-551-79-52, 068-786-06-18

❑ Частину будинку, заг. площа 100 кв. м., 3 кімн., гараж в дворі, біля ж/д вокзалу. 067-277-16-73

## АВТОМОТО

❑ ВАЗ 2101 газ-бензин, в хорошому стані. 073-078-82-79

❑ ВАЗ 2108 хороший стан, газ-бензин, 1992 р.в., терміново. 097-859-45-37

❑ ВАЗ 2109 1990 р.в., газ-бензин, гарний стан, терміново. 096-417-99-52

❑ ВАЗ 2109 1992 р.в., га газу. 097-029-63-05, 063-294-52-71

❑ ВАЗ 2109 1993 р.в., газ. бензин. 096-439-84-27

❑ ВАЗ 21099 2004 р.в., газ-бензин в доброму стані. 097-756-29-19

❑ ВАЗ 21114, 2008 р., колір чорний, 1.6, 16 -ти клапана, ціна договірна. 093-961-09-61

❑ ВАЗ 2114 2005 р.в., 220 тис. пробіг, газ-бензин. 097-552-09-92

❑ Запчастини б/у до ВАЗ. 073-078-82-79

❑ Зимова резина «Pirelli winter» 185/70 ,R14, 4 шт., хороший стан. 097-029-61-88

❑ Комбайн Клаас Консул жатка 3 м. 097-577-26-86

❑ Комбайн Класс Консул в доброму стані. 097-577-26-86

❑ МАН- 168 грузовий. 093-002-42-13

❑ Міні трактор Кубота 280 + фреза 32 л.с. 097-577-26-86

❑ Мотоблок Кентаур новий 10 к.с. з стартером, дизель, ширина фрези 1м40см. 093-925-93-80

❑ Мото-трактор «Булат-160» до нього: фреза, окучник, картоплекопач, картоплесаджалка, причір, рештовки, плуг кінний. 063-670-31-02

❑ Мотоцикл Урал з двигуном Касік та всі з/частини до нього 7 000 грн. 097-154-49-36

❑ Трактор Кубота 280 + фреза. 097-577-26-86

❑ Фіат 2001 р., 0,9 куба, хороший стан. 096-137-12-32, 063-289-00-45

## КУПЛЮ

❑ 2-х кімн. кв., терміново в жилому стані, недорого в центрі. 063-398-83-24, 097-137-22-97

❑ Авто б/у. 067-914-75-05

❑ Будинок за помірну ціну. 096-550-45-58

❑ Від організацій та населення макулатуру, картон, плівку, пластикові бутилки, акумулятори. 097-793-55-95

❑ Двух корпусний плуг для трактора. 097-236-62-80

❑ Дорого батареї, колонки, старі холодильники, балони газові та кисневі, радіатори автомобільні, можливий самовивіз. 063-671-67-65, 098-500-10-54

❑ Дорого куплю зерно кукурудзи, пшениці, ячменю, вівса. 067-430-02-80

❑ Картоплю велику. 063-303-23-21

❑ Картоплю велику. 097-232-08-95

❑ Каструлю з нержав. сталі на 10-12 л., шпали дерев'я б/у, гарбузи 200-300 кг. 2-30-43, 097-255-51-60



КРИНИЦІ КОПАЄМО
Чистим докопуємо
Копаємо вирібні ями, каналізації, траншеї.
097-968-28-96
450145

БАЛКОНИ ПІД КЛЮЧ
Помірні ціни
Зварювальні роботи
Зміна дизайну
Металопластикові вікна та двері
097-858-62-17, 063-051-62-57
459263

Козятинська РСТК ТСОУ ( колишній ДОСААФ)
АВТОШКОЛА запрошує
майбутніх водіїв на навчання категорії В,С та перепідготовку
м.Козятин ,пров.Довженка, 6
2-07-64 : 067-433-64-05 : 073-428-25-75
457811

БЕНЗОКОСИ БЕНЗОПИЛИ
·Запчастини ·Ремонт
·Гарантія ·Кредит
459246
м-н «Оріон» вул. 8-Гвардійська,60-а
(р-н ПРБ, поблизу кафе «Рідна хата») 098-26-141-61
м-н «Фортуна», вул.П.Орлика,14
(навпроти книжкового м-ну) 067-732-94-19

ПРОДАМ ДРОВА
(граб,ясен,дуб)
рубані
063-398-67-27, 096-216-52-40
458314

ОРЕНДА, ПОСЛУГИ МІНІ - ЕКСКАВАТОРА
Виконання всіх видів земельних робіт.
Розрахунок готівковий та безготівковий.
м.Козятин
097-665-87-48
Ярослав Васильович
459259

ОРЕНДА ЕСКАВАТОРА JCB-4CX
глибина копання 5 метрів
ковш челюсті
оплата нал-безнал
098-888-86-26, Віктор
459258

радіотаксі ФОРТУНА
2-10-00
(067) 583-12-66
(097) 931-81-58
(063) 370-32-42
459260

фасадно-облицювочная и тротуарная
ПЛИТКА
БЛОКИ СТРОИТЕЛЬНЫЕ
ЖЕЛЕЗОБЕТОННЫЕ ЗАБОРЫ
Казатинский р-н с. Самгородок
(096)512-67-65
459431

Самосвальні перевезення
Відсів
Пісок
Щебінь
Дрова
098-735-53-43
459152

457987
Вікна за 7 днів!!!
VEKA Шукай лого
євро 870 зроби один раз
Навпроти входу в супермаркет "Грош"
(093)488 80 00; (067) 282 12 40

ПАСАЖИРСЬКІ ПЕРЕВЕЗЕННЯ
ВІДПОЧИНОК НА МОРІ ТА В КАРПАТАХ
ОРГАНІЗАЦІЯ ЕКСКУРСІЙ
ІНДИВІДУАЛЬНІ ЗАМОВЛЕННЯ
(067)2600337
(093)2600337
459768

ДОРОГО ВІД ОРГАНІЗАЦІЙ ТА НАСЕЛЕННЯ
5.30 грн КУПЛЮ
ЧОРНИЙ ТА КОЛЬОРОВИЙ МЕТАЛОБРУХТ
ЗА ГОТІВКОВИЙ ТА БЕЗГОТІВКОВИЙ РОЗРАХУНОК ЗА САМИМИ ВИСОКИМИ ЦІНАМИ.
097-793-55-95, ВУЛ.ЖУКОВА 4.
459630

ITA Вінницька IT-Академія
Здай екзамен з математики на максимум
Реєструйся на сайті:
ITA.IN.UA
ВІННИЦЬКА IT-АКАДЕМІЯ
дає унікальний шанс для талановитої молоді отримати престижну освіту безкоштовно!
067 431-19-21
460190

КАФЕ-БАР "РУБІН"
ВИЇЗНА КУХНЯ
- дні народження
- ювілеї
- корпоративи
- поминальні обіди
096-177-84-84 Аліна
067-756-91-82 Лена
093-029-99-23
459651

459388
ПРОДАМ:
ЖОМ, ВІДСІВ,
ПІСОК,ДЕФІКАТ
підсипка,щебінь
КАМІНЬ,ГЛИНА
(096)736-67-87

ВАНТАЖНІ ПЕРЕВЕЗЕННЯ до 8 тон
ЗІЛ самоскид
-буд.матеріали.
-пісок
-щебінь
-камінь -земля.
097-255-76-41
458633

МЕТАЛОПЛАСТИКОВІ ВІКНА
Ціна, яка Вам підходить
ДВЕРІ, БАЛКОНИ
(енергоскло та затонування)
098-800-77-03, 093-48-17-405
460144

**ВІКНА ДЕШЕВО**
вхідні двері - від 1800 грн.
натяжні стелі - від 150 грн./кв.м
Та я тобі кажу: купуй тільки там!
093-167-77-15
ТЕЛ. 067-457-35-94
**ПЕРЕВІРЕНО! У НАС – НАЙДЕШЕВШЕ!**
**ВІКНА-ДВЕРІ-СТЕЛІ-МАТРАЦИ-РЕМОНТИ**
*м.Козятин вул. Січових Стрільців, 6 (біля ТЦ«Кіч)*
459891

**Кафе "COFFEVARKA"**
смт Глухівці
460531
098-173-77-70
Усе для, Вас, швидко, якісно та смачно.
Думаєте де смачно поїсти?
**НИЗЬКІ ЦІНИ, ПРИЄМНА АТМОСФЕРА, ТА ШВИДКА ДОСТАВКА.**
Смачна піца, бургер меню, снеки, різноманітні коктейлі, фірмова кава, десерти та французька випічка.
Діє доставка на все меню у селища: Глухівці, Бродецьке, Махнівка, Пляхова, Жежелів, Гурівці, Непедівка, село та місто Козятин.

**СТО НАДАЄ ПОСЛУГИ**
**РОЗВАЛ - СХОДЖЕННЯ**
- КОМПЬЮТЕРНА ДІАГНОСТИКА
- РЕГУЛЮВАННЯ КЛАПАНІВ ВАЗ-2108-15
- ЧИСТКА ІНЖЕКТОРІВ
- РЕМОНТ ХОДОВОЇ
- ШИНОМОНТАЖ
459628
**063-42-44-118, 097-43-12-303**
**М.КОЗЯТИН, ВУЛ. СУВОРОВА, 84**

❑ Кольоровий або чорний метал від населення або організацій, можливий самовивіз, нал. або безнал. 063-143-61-18
❑ Контейнер 5 т. або 3-х т. 073-793-55-95
❑ Кукурудзу в качанах, насіння соняшникове. 067-369-13-23
❑ Макулатуру, склобій, можливий самовивіз, м.Козятин, вул.Стуса 72А. 097-495-88-36, 063-288-42-72
❑ Мілку картоплю. 063-684-22-99
❑ На постійній основі від організацій та населення чорний та кольоровий металобрухт за готівковий і безготівковий розрахунок. 073-793-55-95
❑ Плоди каштану та грецького горіху. 096-022-48-09
❑ С/г техніку б/у. 099-169-05-18
❑ Скати до МТЗ-80 15.5 х 38 б/у в нормальному стані. 097-239-92-05
❑ Скати на ЗІЛ 260 х 508 б/у в нормальному стані. 097-239-92-05
❑ Старі подушки, пір'я, газ колонки, плити, балони, холодильники, пральні машини, кисневі балони, батарії, статуетки, медалі, самовари, аккумулятори, ел. двигуни, наручні годинники. 097-529-10-20
❑ Форт 9.248, дорого (ММГ, СХП в любому стані) 097-685-79-00
❑ Шкірки кролів та нутрій .097-446-20-46, 063-629-01-49
● **Авто будь- -ких марок, у будь -кому стані. Дорого. 063-585-23-50, 097-648-46-69**
● **Будинок за помірну ціну. 096-550-45-58**
● **ВАЗ, ЗАЗ, Таврії-Славута, Москвич, Нива у будь -кому стані. 098-682-50-85**
● **Велику картоплю. 096-952-68-21. Андрій**

## МІНЯЮ

❑ Великий будинок на 3-х кімн. кв. в центрі міста. 097-304-05-98, 063-942-67-86

**КУПЛЮ**
**ЗЕРНО, СОЮ, СОНЯШНИК, КУКУРУДЗУ, ГРЕЧКУ, ТРАВИ, МІН. ДОБРИВА**
**068-662-49-80**
459878

**НАТЯЖНІ СТЕЛІ від виробника**
Франція, Германія, Бельгія
* 12 років гарантії
* 120 кольорів
* термін виготовлення 3-4 дні
**НЕ БАЖАЄТЕ ПЕРЕДПЛАЧУВАТИ ТЕЛЕФОНУЙТЕ**
**(097) 945-32-64; (063) 117-07-76**
459827

магазин **"КАСКАД"**
**СПУТНИКОВОЕ ТЕЛЕВИДЕНИЕ**
*УСТАНОВКА, ГАРАНТИЯ, СЕРВИС*
прошивка тюнеров
459890
**БОЛЕЕ 100 ОТКРЫТЫХ ТЕЛЕКАНАЛОВ**
**ул.Ленина, 15а тел.: (097)993-29-42, (063)260-10-35, 093-529-60-98**

## РІЗНЕ

❑ Бажаєте очистити своє життя від різного непотрібу чорного металобрухту, макулатури, старих холодильників, батарей опалення, газет, бумаг, картону - телефонуйте, приїдемо і вивезем. 097-904-20-43
❑ Віддам гній. 097-029-63-05, 063-294-52-71
❑ Віддам котята в добрі руки. 063-359-40-07
❑ Віддам маленького гарного котика, привченого до лотка. 093-788-91-96
❑ Візьму на квартиру жінку, або чоловіка, центр. 063-694-97-19, 063-617-05-10
❑ Візьму на квартиру хлопця. 093-331-26-84
❑ Втрачено посвідчення з багатодітної родини, на ім'я Дронов Михайло Геннадійович вважати недійсним
❑ Загублене свідоцтво на правовласності, житла №159 на ім'я Савенкова Галина Олександрівна, вважати недійсним.
❑ Здам 1-кімн. кв., вул.Матросова, біля 3 школи. 096-245-24-62, 063-829-57-07
❑ Здам 1-кімн. кв., р-н школа - ліцей. 096-269-05-51, 097-757-75-79
❑ Здам 1-кімн. кв., центр. 093-133-46-58
❑ Здам 3-х кімн. кв., в центр. 063-641-90-25
❑ Здам або продам гараж в кооп. «Жигулі». 067-277-16-73
❑ Здам будинок з пічн. опал., р-н автовокз., погріб, мебель, криниця. 097-512-47-72, 063-280-18-69
❑ Здам будинок по вул. Матросова 238, є газ, без зручностей. 096-394-91-37
❑ Здам будинок, вул. Кривошеїна 16. 093-017-81-42
❑ Здам гараж в р-н. нового училеща. 063-503-53-49
❑ Здам пів будинку за помірну ціну. 096-901-69-75
❑ Здам пів будинку, газ. опалення, вода в будинку, вул.Матросова 215. 063-775-85-03, 098-947-17-96
❑ Земельна ділянка 10 сот., газ, світло. 096-983-18-68
❑ Земельна ділянка 15 соток. 093-552-27-63
❑ Земельну ділянку 15 сот., приватизована. 093-600-11-98
❑ Знайдена собака в районі «Поле чудес». 067-277-16-73
❑ Зніму 1-кім. кв. в центрі недорого, сім'я з дитиною. 063-398-83-24, 097-137-22-97
❑ Зніму 1-кімн. кв., р-н ПРБ на тривалий термін. 093-518-76-47
❑ Зніму терміново 1-кімн. чи 2-х кімн. кв., в центрі. 097-989-20-57, 097-204-04-03, 093-943-51-80
❑ Молода сім'я зніме 1 або 2-х кім. кв. чи будинок, терміново. 067-721-81-94
❑ Молода сімя з дитиною зніме будинок зі зручностями, розглянемо всі варіанти. 097-131-70-99
❑ Посвідчення батьків багатодітної сім'ї АВ 006283 видане на ім'я Дацюк Олена Петрівна у зв'язку з втратою вважати недійсним
❑ Потрібна людина для ремонту в квартирі : покладка плитки, потолок та інше. 097-766-99-64
❑ Сім'я зніме будинок зі зручностями, роздивлюсь різні варіанти. Плата вчасно гарантована. 093-758-11-69
❑ Шукаю доглядальницю для жінки з інвалідністю. 097-300-31-13

29 вересня 2019 р. минає 40 днів,як відійшов у вічність рідний, дорогий, турботливий, найдорожчий чоловік, батько, дідусь

# КОСТЮК МИКОЛА КИРИЛОВИЧ

**Той день, коли твій подих згас**
**І серце перестало битись,**
**Став найстрашнішим днем для нас,**
**І ми не можем з цим змиритись.**
**Все пам'ятаємо: твої слова, усмішку**
**І радощі, тривоги кожен раз,**
**Та до могили стоптана доріжка,**
**Минуле вже не вернеться до нас.**
**Прости нас, Боже милосердний.**
**Ми щиро просимо тебе**
**Цю душу в царстві пом'янути,**
**А вічна пам'ять хай живе.**

У глибокій та вічній скорботі: дружина, діти, онуки і всі рідні.

Вічна пам'ять

17 вересня 2019 р. у віці 83 роки перестало битися серце дорогої нам дружини,бабусі, прабабусі, колишньої медсестри залізничної лікарні, почесного донора

# ТУРЖАНСЬКОЇ ОЛЕНИ ПАНТЕЛІЇВНИ

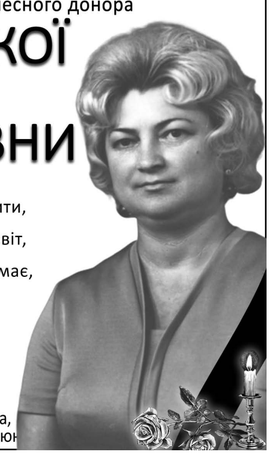

Погасла свічка, поникли квіти.
Нема без тебе світла і тепла.
Скажи, рідненька, як без тебе жити,
Як розуміти, що тебе нема?
Яким сумним без тебе став цей світ,
І струни обірвались проти дня.
І серце не вірить, душа не сприймає,
Що в живих тебе вже нема.
Як хочеться тебе обійняти,
До серця свого притулить,
Як рветься душа тобі розказати,
Побачить тебе, хоч на мить.
Смерть забрала тебе у нас,
Але пам`ять про тебе буде
Вічно жити у наших серцях.

Сумуючі: чоловік, дочка, зять, син невістка, онуки, правнуки. Родини: Білоус, Хрещенюк

RIA K Козятин
26 вересня 2019р.
№39 (1059)

Свідоцтво про державну реєстрацію друкованого засобу масової інформації серії ВЦ № 1013-371ПР від 23.05.2018 р.
**Видавець** ТОВ "Видавництво "РІА"
адреса: 21032, м.Вінниця, вул. Ширшова, 3а
**Засновник:**
ТОВ "Редакція газети "РІА КОЗЯТИН"

**Адреса редакції:**
м. Козятин, вул. Незалежності, 39
Поштамп, вхід з двору, 2 поверх
Тел. (04342) 2-04-53, 073-057-50-29
**Регіональний видавець:**
Євгеній Білоус 067-687-89-40
mail: evgeniy.belous@gmail.com
Редактор:
Наталія Піскунічева 063-738-63-10

WAN
Газета є членом Всесвітньої Газетної Асоціації

Редакція може не поділяти думку авторів матеріалів
Редакція не несе відповідальності за зміст рекламних матеріалів.
Передрук матеріалів видання повинен бути узгоджений з редакцією

Інформація для публікацій надається інформаційним агентством ТОВ "Видавництво "РІА"; код ЄДРПОУ 34095069; адреса: 21032, м.Вінниця вул. Ширшова, 3а; свідоцтво про державну реєстрацію інформаційного агентства як суб'єкта інформаційної діяльності серії КВ No.194-57Р від 12.08.2009 р.

**Дизайнер: Максим Сорока**

**Віддруковано в друкарні ТОВ "Прес Корпорейшн Лімітед",** 21100, м. Вінниця, вул. Чехова, 12-а тел.: (0432) 55-63-97

**Зам. наклад:** 5000 прим.
**Замовлення № 190338**



26 вересня минає 9 днів, як пішла з життя

# ГАНСЬКА ДІНА ВОЛОДИМИРІВНА

Пішла у світ без болю і тривог,
Любов і тугу залишила.
Найкращих завжди
забирає Бог
Зорею в небі стала
мама, дружина і
бабуся.
Твій образ в серці
буде жити вічно,
Його не зможе стерти
навіть час.
Тебе ніколи, рідна,
незабудем,
У серці нашім будеш
повсякчас.

**Вічно сумуючі: мама, чоловік, діти, онуки,невістка, та вся велика родина.**

9 октября 4 года как ушла из жизни

# КРЕМЕНЧУК ИННА АЛЕКСЕЕВНА

Очередная осень без тебя
И пуст наш дом....
Остались с папой мы вдвоем,
Так не хватает нам тебя!
Болит душа и рвется нерв
Не пережить нам боль потерь,
Закрылась дверь закрылась
дверь.
В нее ты больше не войдешь!
Ни позвониш, ни позовешь
И не забыть нам никогда
Родные умные глаза,
Твою улыбку, шутку, смех...
Ведь все пророчили успех
Тебе на жизненном пути..
С него пришлось тебе сойти,
Ну отчего и почему
Уходят лучшие к Нему?!
В рассвете лет, в рассвете сил
Нам белый свет теперь не мил
Мы помним любим и скорбим.

**Родители, сестра, племянник и близкие.**

Вічна пам'ять

24 вересня минає рік, як пішов з життя дорогий чоловік, батько та дідусь

# МАРЕК АНТОН ВЛАДИСЛАВОВИЧ

(14.01.1946 - 24.09.2018)

Минає рік тяжкої скорботи і печалі, як Ти пішов у вічність.
Ти був гарним чоловіком, батьком, дідусем, хорошим сусідом.
Зі слізьми на очах схиляємо голови перед Твоєю могилою і світлою пам'яттю.
Нехай у цей день згадають добрим словом усі, хто Тебе знав.
Спи спокійно. Нехай земля Тобі буде пухом, а душі — Царство Небесне.
З великим сумом і болем – дружина, син, донька, невістка, внуки та правнуки.

Вічна пам'ять

29 вересня минає 1 рік, як пішла з життя мама, дружина, бабуся

# ОНОФРІЙЧУК ТЕТЯНА ГЕОРГІЇВНА

Погасла свічка , поникли квіти,нема без тебе світла і тепла.
Скажи, рідненька, як без тебе жити,як зрозуміти, що тебе нема?
Яким сумним без тебе став це світ,і струни обірвались проти дня.
І серце не вірить, душа не сприймає,що в живих тебе вже немає.
Як хочеться тебе обійняти,до серця свого притулить,
Як рветься душа тобі розказати,побачить тебе, хоч на мить.
Смерть забрала тебе у нас, але пам'ять про тебе
буде вічно жити у наших серцях.

**Вічно сумуючі: діти, онуки, чоловік, зять.**

**ПЕРЕДПЛАЧУЙ ГАЗЕТУ RIA-КОЗЯТИН**
**ВАРТІСТЬ ПЕРЕДПЛАТИ**
1 місяць -25 грн + 2.90 грн
3 місяці - 75грн + 6.70 грн
6 місяців -150грн + 8.15 грн
12 місяців -300 грн + 12.50 грн

RIA K Козятин
**ПЕРЕДПЛАТНИЙ ІНДЕКС 91531**
**ОФОРМИТИ ПЕРЕДПЛАТУ ВИ ЗМОЖЕТЕ В БУДЬ-ЯКОМУ ПОШТОВОМУ ВІДДІЛЕННІ**

## КУПОН НА РОЗМІЩЕННЯ ОГОЛОШЕННЯ В ГАЗЕТУ

RIA K Козятин

Оголошення приймаються *за адресою вул. Незалежності, 39 Пошта, вхід з двору, 2 поверх*

**Рубрика**

Текст безкоштовногооголошення (до 150 знаків)

Тел.:

Безкоштовні оголошення, в рубрики: продам, міняю, куплю, різне, приймаються в четвер та п'ятницю. В понеділок і вівторок 7 грн. Оголошення Авто та нерухомість10грн.Середа 20 грн

# НАШ ЗЕМЛЯК ПІДКОРИВ БАРСЕЛОНУ В БОДІБІЛДИНГУ

Досягнення. Віталій Плис, родом із Кордишівки, неодноразово ставав чемпіоном України. Тепер 25-річний спортсмен переміг у турнірі з бодібілдингу «Арнольд Класік Європа». Проте на досягнутому зупинятися не збирається

**В'ЯЧЕСЛАВ ГОНЧАРУК, ЛЕСЯ КЕСАРЧУК**

Українська команда з бодібілдингу виступила 20-22 вересня на міжнародному турнірі «Арнольд Класік Європа» в іспанській Барселоні. Атлети ФББУ вибороли на змаганнях аматорів двадцять медалей, дев'ять з яких золоті. Першим золотодобувачем збірної України 20 вересня став Віталій Плис - переможець змагань у категорії «класичний бодібілдинг +180 см». Зі спортсменом ми поспілкувалися в телефонному режимі. Адже він тільки повернувся зі змагань.

— Я сам досі не можу повірити, що переміг на турнірі «Арнольд Класік» і привіз золоту медаль престижної версії. На змаганнях в Барселоні брали участь більше тисячі атлетів з багатьох країн світу. У моїй категорії брали участь 13 спортсменів. Я їздив не сам, мене постійно підтримувала кохана дружина, рідні та друзі.

Додамо, що батьки і двоє сестер завжди його підтримували. Всьому, чого досяг у житті, він в першу чергу завдячує своїм батькам Івану Івановичу та Розі Петрівні.

— Я радий, що народився саме в своїх батьків в сім'ї Плисів, інших би я собі не хотів. У мене прекрасні мама і тато. Вони заклали в мене хороші людські якості. Вчили досягати свого, мріяти, допомагали мені. Я щасливий, що маю таку родину, я відчував їхню підтримку, — каже Віталій. — Для мене найяскравішим моментом на змаганнях є мить нагородження, коли тебе оголошують переможцем. Це дійсно відчуття, які запам'ятовуються на все життя. Тепер справді здійснилась мрія мого дитинства. Я дивився на фото з Арнольдом Шварценеггером і завжди хотів мати такий вигляд, як у нього, а тепер я переміг на турнірі імені кумира! Сказати, що я радий - нічого не сказати. Емоції просто зашкалюють. До цих пір не можу повірити в те, що я став чемпіоном «Арнольд Класік Європа» в своїй дисципліні. У цьому також велика заслуга тренера. У нас в планах у листопаді гідно виступити на чемпіонаті світу і я впевнений, що у нас це вийде.

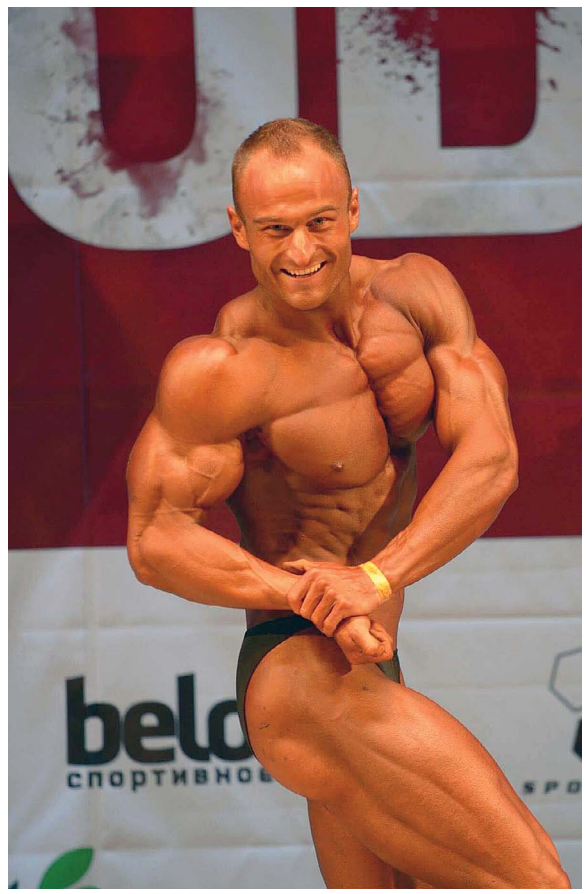

**Чемпіон постійно тренується і має спеціальне харчування і сильний дух**

Перевірені міні-трактори за доступними цінами
БЕЗКОШТОВНА ДОСТАВКА по області
ГАРАНТІЯ І СЕРВІС
КРЕДИТ
ОПЛАТА ПРИ ОТРИМАННІ
Деталі за телефонами
(063) 700-54-26
(067) 454-53-36

minitractor.automoto.ua
449077

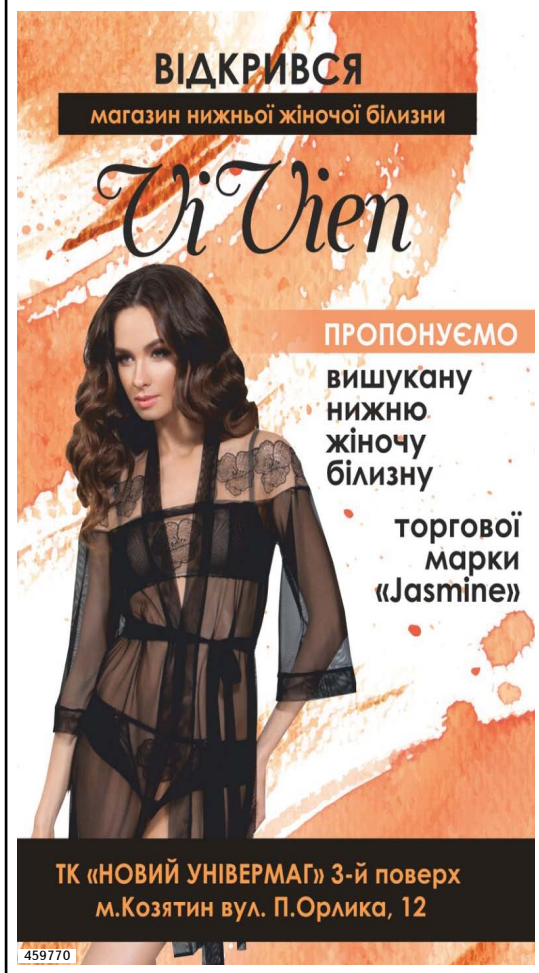


Розміщення Реклами
(063) 752-26-01

## АНЕКДОТ

**—Мамо, у мене в ліжку бабайка!**
**– Сину, тобі сорок років, що з клубу привів, то й лежить!**

**Ніколи не пийте за кермом.**
**Тому що коли в вас вріжеться той, хто пише смс за кермом — винуватими опинитеся ви.**

**- Петю, йти раніше з роботи — погана прикмета.**
**— Чому, Паша?**
**— Ось Вася пішов і розлучився.**

## ГОРОСКОП з 26.09 по 2.10

**ОВЕН**
Цього тижня в Овнів може трапитись кілька конфліктних ситуацій, однак краще уникати будь-яких суперечок та неприємних обговорень. Зберігайте спокій та гарний настрій, а також займіться справами, які давно відкладали.

**ТЕЛЬЦІ**
Тельців чекатиме стрімкий та насичений тиждень, який пройде неймовірно швидко. Тому спробуйте розпланувати свій час, щоб мати вдосталь часу для відпочинку. Можливі чимало приємних моментів, які варто запам'ятати, а також не зважати на дрібний негатив.

**БЛИЗНЮКИ**,
Близнюкам зорі радять дещо втриматись із гучними розмовами про власне щастя. Звісно ж, ви хочете ділитись зі світом своїми успіхами та вдоволенням, однак зараз краще не надто впускати когось у свої справи. Зберігайте спокій та насолоджуйтесь моментом.

**РАК**
Ракам цього тижня краще спробувати стримувати власну емоційність, оскільки можливі неочікувані ситуації, які можуть засмутити або ж надто потішити. Знайдіть час для себе та своїх близьких, а також правильно розподіліть справи, щоб все встигнути.

**ЛЕВ**
У Левів у новому тижні вересня можливий справжній наплив творчості, адже ви отримали вдосталь нових емоцій та перезарядились. Якщо ж вам не вдалось відпочити раніше, то попереду на вас таки чекає заслужена порція релаксу. Тримайте свій настрій на тому ж чудовому рівні.

**ДІВА**
У Дів можливі несподівані прибутки або ж зустрічі, а в таких справах не завжди варто шукати підступ чи негатив. Ви надто переймаєтесь через дрібниці. Натомість краще радіти та рухатись у запланованому напрямку.

**ТЕРЕЗИ**
Терезів може очікувати порція рутинних завдань, але не дозволяйте їм поглинати вас з головою. Відганяйте сумні думки та не забувайте про те, що поряд з вами чудові люди, а ваша праця приносить вам задоволення. Попереду чимало хороших подій та значно менше буденності.

**СКОРПІОН**
Важко повірити, але Скорпіони почали забувати про себе та власні потреби. Пора знайти більше часу для свого "я", а також менше часу для суперечок та людей, які приносять негативні емоції.

**СТРІЛЕЦЬ**
Стрільців чекають зміни у житті, серед яких нарешті можливий відпочинок, незвичайні новини. Не варто боятися змін, а також спробувати розвивати нові вміння. У цьому всьому потрібно відшукати час для себе і найближчих, яким також потрібна ваша увага.

**КОЗЕРІГ**
Козерогам цього тижня варто докласти якомога більше зусиль для того, щоб нарешті зрушитись з місця. Вся ваша праця зараз не дасть довго чекати на результат, тому спробуйте не лінуватися.

**ВОДОЛІЙ**
Зорі радять Водоліям завершити всі заплановані справи до кінця тижня та продовжувати насолоджуватись тим, що у вас є. Ви здатні підкорювати гори, тому не чекайте на натхнення і дійте прямо зараз. Звісно ж, не варто забувати про відпочинок для душі та тіла.

**РИБИ**
Рибам цього тижня краще уникати конфліктних ситуацій та суперечок. Вам може здаватися, що ви краще обізнані та мислите правильно, однак ваша перемога у словесних перепалках принесе значно менше радості, аніж дискомфорту.

## Погода у Козятині

| | Вдень | Вночі |
|---|---|---|
| ЧЕТВЕР, 26 ВЕРЕСНЯ | + 11 °C | + 11 °C |
| | + 14 °C | + 11 °C |
| П'ЯТНИЦЯ, 27 ВЕРЕСНЯ | + 10 °C | + 11 °C |
| | + 18 °C | + 17 °C |
| СУБОТА, 28 ВЕРЕСНЯ | + 8 °C | + 10 °C |
| | + 21 °C | + 15 °C |
| НЕДІЛЯ, 29 ВЕРЕСНЯ | + 11 °C | + 12 °C |
| | + 20 °C | + 15 °C |
| ПОНЕДІЛОК, 30 ВЕРЕСНЯ | + 11 °C | + 13 °C |
| | + 23 °C | + 16 °C |
| ВІВТОРОК, 1 ЖОВТНЯ | + 12 °C | + 13 °C |
| | + 19 °C | + 13 °C |
| СЕРЕДА, 2 ЖОВТНЯ | + 11 °C | + 12 °C |
| | + 17 °C | + 12 °C |

kazatin.com Kazatin KAZATIN.COM Інформаційний портал міста Козятин