RIA в квартиру за 20 грн на місяць 555-111

ПРО ВІННИЦЬКУ «АТЛАНТИДУ»

с. 11

ПОРАХУВАЛИ, СКІЛЬКИ КОШТУЄ ВЕСІЛЛЯ

с. 10

RIA

ТІЛЬКИ ПЕРЕВІРЕНІ ФАКТИ

СЕРЕДА
3 лютого 2021
№5 (1526)

ХОЧЕТЕ ВЗЯТИ В ОРЕНДУ СТАВОК?

с. 14

5 00 грн
1 блок
Газета є членом Всесвітньої Газетної Асоціації
20MINUT.UA

ЯК ДОБИТИСЯ СВІТЛОФОРА

▶ Разом з читачами сайту «20хвилин» склали мапу, на якій показали, де у Вінниці потрібні нові переходи, світлофори та на яких перехрестях роботу світлофорів потрібно змінити. Цікаво, що вінничани хочуть щонайменше 26 нових світлофорних об'єктів

▶ Розібралися, як підсилити свої звернення до влади про зміни в організації дорожнього руху, щоб не отримати відписку. Який порядок дій чиновників та скільки доведеться чекати

с. 5

Монтаж світлофора поблизу гімназії №24, що на Поділлі. Зробили це за місяць до відкриття закладу, хоча проект на цей об'єкт був готовий задовго до цього

РЕКЛАМА

486075
ШвидкоГроші
Акція "Кредит 0,01% 2021" діє з 15.01.2021 по 15.02.2021 включно, по всій території України, крім Автономної Республіки Крим та зони проведення ООС. Деталі та умови на сайті: sgroshi.com.ua.
до 9000 грн
0,01%
(093) 170 10 02
Вартість дзвінків згідно тарифів вашого оператора зв'язку
ТОВ "Споживчцентр" Максимальна сума кредиту 30000 грн. Реальна річна процентна ставка 912,5%. Максимальний термін надання кредиту 98 днів.
пр. Коцюбинського 70 · пл. Привокзальна 1 · вул. Тимірязєва 48
вул. Келецька 78А · вул. Келецька 1 · вул. Келецька 106 · вул. Соборна 33

КВАРТИРИ ВІД ЗАБУДОВНИКА
ТБКУ
6 БУДИНОК РОЗПОЧАТО
ПЕРШИЙ ВНЕСОК 50%
РОЗТЕРМІНУВАННЯ 2 РОКИ БЕЗ ВІДСОТКІВ
[063]506-62-29 [097]700-00-10
486487

468084
Передплати газету RIA онлайн на сайті Укрпошти
• Швидко та без черг
• Сплачуй картою або за реквізитами
peredplata.ukrposhta.ua
УКРПОШТА ГОЛОВНА ПОШТА КРАЇНИ
RIA

Затишна Фазенда
ДОСТУПНІ КВАРТИРИ
В ПЕРЕДМІСТІ ВІННИЦІ
ВІД ЗАБУДОВНИКА
від 10 900 грн/м²
тел. (096) 000-05-03 (093) 000-05-03
Ліц. від 9.08.2017 р. №33-Л, Зареєстровано 26.12.2016р. № ВН 083163612257
486336

ДУМКА

Володимир ГЕВКО
БЛОГЕР

Батьки і діти

Єдине, що справді достовірно накопичує людина з віком — це втома. Усе інше — ілюзорне і сумнівне. Досвід суб'єктивний і невідтворюваний в інших умовах, окрім тих, де він отриманий.

Єдине, що найкорисніше ми можемо зробити для наших дітей — це не заважати їм бути собою і плекати свої особистості і свої візії відносно світів, в котрих вони живуть, і світів, котрі їх очікують. Ми абсолютно зайва ланка, непотрібні посередники між ними і їх майбутнім.

Наша функція — не ділитися з ними своїм минулим, а ретельно його, наше минуле, від них ховати. Не водити у ті часи навіть із ознайомчою метою. Цілком імовірно, що наші юності були кльовими на персональних та емоційних рівнях, але колективно як покоління ми — лузери. Діти жалюгідних вісімдесятих і обшарпаних дев'яностих. Все, на що ми спромоглись — розгубити трохи безпросвітної радянщини, всіяти нею дорогу свого життя, якою ми йдемо. Але усі наші поточні здобутки — не завдяки, а всупереч. Рандомні успіхи самоучок, котрі робили самі себе. Ми покоління, зроблене в домашніх умовах. У всіх можливих і неможливих сенсах.

І так наївно спостерігати, як покоління магнітофонів «Весна» і светрів «бойс» із серйозними виразами облич виховує дітей покоління айпадів і ютубканалів. Маючи між собою просто гігантський цивілізаційний розрив. Пробуючи прищеплювати якісь дурнуваті істини, які були дієві тільки у їх світі мігруючих коробок цукерків та пляшок коньяку між вчителями та лікарями.

ЧОМУ НА ГАГАРІНА ПРИБРАЛИ ДЕЛІНІАТОРИ

Безпека руху ■ Делініатори на спуску з Соборної, на які часто заїжджали колесами автомобілісти, врешті-решт зняли. Підрядник робіт коментує, що прибрали «залишки» конструкції, бо в такому вигляді обмежувачі могли спричинити збільшення ДТП на площі. А чи будуть ставити бордюри біля трамвайних колій назад, на своє старе місце?

ВАЛЕРІЙ ЧУДНОВСЬКИЙ, RIA, (063)7758334

Після реорганізації руху на Гагаріна вздовж колій поставили делініатори — бордюри, які відмежовували шлях трамвая від проїжджої частини. Багато нарікань збирав обмежувач на спуску з Соборної: водії скаржаться, що його не видно і через це часто б'ють його колесами. Підпірна стінка біля школи-гімназії № 2 пофарбувалася в синій колір — тролейбусам виявилося мало місця, хоча проектувальники говорили, що делініатори не звужують ширину смуг.

І от нещодавно делініатори в цьому місці зняли. Чому їх вирішили прибрати? Керівник вінницької спецдільниці з організації дорожного руху Сергій Чернов відповів, що «обмежувачі в цьому місці зламали вщент». Ця організація є підрядником робіт з реорганізації руху на Гагаріна.

— Ми прибирали вже уламки від них. На інших ділянках — на Пирогова, на підйомі на Соборну — делініатори ще цілі. Чи будемо ставити делініатори назад, на спуск з Соборної, цього зараз не знаю, — говорить Чернов.

У водійських спільнотах у Фейсбуку вінничани припускають, що обмежувачі повернуть назад навесні. У комунальному підприємстві «Агенція просторового розвитку», яке відслідковує перебіг тестового режиму нової організації дорожнього руху, говорять, що не рекомендують ставити назад делініатори.

— Вони не простояли і чотирьох місяців. Інших моделей в Україні мало: те, що зараз можна придбати — не можуть виконувати функцію колесовідбійника, — сказав в. о. директора «Агенції просторового розвитку» Максим Кравчук. — Тому поки немає сенсу закуповувати те саме

Раніше Кравчук говорив, що делініатори прибирати не можна, бо автомобілісти будуть виїжджати на колію і блокувати проїзд трамваїв, які мають свій інтервал світлофора.

— Якщо автомобілі будуть виїжджати на трамвайну колію, то блокуватимуть проїзд трамваїв. З іншого боку, якщо залишити так, як воно було, то такі обмежувачі загрожували безпеці дорожнього руху: водій міг зачепитися за місце, де виламаний делініатор і збитися з напрямку руху, створити аварійну ситуацію, — пояснив чиновник.

Чи будуть проблеми через відсутність делініаторів?

— Побачимо, на то він і тестовий режим, — сказав Кравчук

Обмежувачі прибрали через чотири місяці з моменту їх установки. Тепер будуть слідкувати, як їздитиме транспорт без них і чи будуть авто блокувати проїзд трамваїв

Безпека руху зросла — вважають 70% вінничан

Під кінець минулого року в мерії провели онлайн-опитування про зміни на площі Гагаріна. І з їх оцінок отримали такі результати: 70,5% опитаних вважають, що після реорганізації руху на площі стало безпечніше, 17% впевнені, що навпаки — стало небезпечніше, а 7% вінничан вважають, що нічого не змінилося.

42,5% проїжджають площу щодня або кілька разів на день, новими пішохідними переходами користуються щодня близько 6% опитаних вінничан.

Загалом, зміни на площі Гагаріна оцінюють на «дуже добре» — 29,7% опитаних, на «добре» — 25,2%. Водночас 23% людей, які відповіли на анкету, зазначили, що зміни оцінюють на «дуже погано», а ще 9,2% опитаних — оцінили нову площу Гагаріна на «погано». Усього на опитування відповіли 417 вінничан.

Також в онлайн-анкеті попросили висловити скарги і пропозиції до реорганізації руху на цьому перехресті. Найбільше зауважень було саме до делініаторів — 28 коментарів. А 27 відповідей складалися з вимоги «Поверніть все, як було».

На реорганізацію руху на Гагаріна, нагадаємо, витратили 2,3 мільйона гривень. Навесні роботи мають продовжити. У рамках проекту, планується замінити стовпчики по центру площі на підвищені острівці безпеки. Один з переходів, який зв'язує непарну частину Соборної та Арку, продублюють велопереїздом. А ділянки на узбіччях, які виділені фарбою — стануть зеленими зонами та тротуарами.

МИ ЗАПИТАЛИ ВІННИЧАН

Як ви ставитеся до скасування змін українського правопису?

МАРИНА (25), КУХАРКА:
— Я не студент, і не журналіст, щоб щодня з цим стикатися. Я працюю на роботі, на якій не треба знати правила нового правопису.

КИРИЛО (22), СПОРТСМЕН:
— Нехай вже дійдуть до спільного рішення. Я в своє життя не впроваджував новий правопис, але мовне питання вважаю важливим.

ОЛЬГА (30), ПСИХОЛОГИНЯ ТА МАМА В ДЕКРЕТІ:
— Я цікавилась новим правописом, коли його вводили. Мені деякі зміни незвичні, але вони мають місце бути.

ОЛЕКСАНДР (47), ПРАЦЮЄ У СФЕРІ ТОРГІВЛІ:
— Я вважаю, що це не завдання суду скасовувати новий правопис. Цим мають займатися науковці.

АЛІНА (18), СТУДЕНТКА:
— Кожного року щось змінювати у правописі недоречно. Але щодо нового правопису нічого не маю проти. Про його відміну нічого не знаю.

ЕХАБ (30), НАУКОВЕЦЬ:
— Я приїхав у Вінницю з Ізраїлю, і вивчив тут українську мову. Мовне питання важливе. Насамперед, в Україні всі мають говорити українською.

Готуємо будинок до здачі в експлуатацію!

У продажу залишилось лише декілька квартир. А тому, ви ще можете придбати затишне та сучасне житло з видом на парк у районі Поділля

Вул. Генерала Гандзюка 4, (р-н Поділля, біля парку Ющенка)
Телефонуйте: (098) 303 303 8, perlyna-podilya.com

Заява на приймання платежів у АТ КБ ПриватБанк N151 від 10.05.19. Дозвіл на виконання будівельних робіт №ІУ 113191091192
Реєстраційний номер ділянки 28154609, від 14.05.2018 р.. Сертифікат, серія ВН №162182081139. Ліцензія, серія АЕ №260705

486686

КОРОТКО

Необхідне напрокат

■ Ходунки, ортопедичні ліжка, колісні крісла, шведська стінка, столики приліжкові, — такі засоби реабілітації вінничани можуть взяти у користування у пункті прокату, який діє при Територіальному центрі соціального обслуговування. Наразі ним скористалось 24 людини. Особливо великим попитом у громадян, які не можуть самостійно пересуватися, користуються крісла колісні. Ними забезпечено 13 людей.
Як розповіла директорка департаменту соціальної політики Валентина Войткова, видача засобів реабілітації здійснюється на безоплатній основі.
У пункті прокату знаходяться речі, якими уже користувалися вінничани, але вони в гарному стані і можуть бути корисними ще комусь. Це засоби реабілітації, якими були забезпечені люди з інвалідністю за рахунок держави і в яких ще не закінчився термін використання. Територіальний центр соціального обслуговування розташований на вул. Соборна, 50. Детальну інформацію можна дізнатися за тел: 67–05–97.

Про КОВІД

■ У Вінниці загалом дещо знизився рівень захворюваності на коронавірус. Проте серед інфікованих зріс відсоток осіб похилого віку, а ці люди мають чимало супутніх захворювань. Саме це призводить до складного перебігу хвороби та летальних випадків. Щодо людей середньої вікової категорії — статистика останнього тижня свідчить про зменшення рівня інфікування. Станом на ранок, 2 лютого, у Вінницькій області одужали 23 тисячі 195 людей, в т.ч. 1038 дітей та 1988 медпрацівників.
На даний час хворіє 3 тисячі 508 осіб, з них: 149 дітей.

ОГОЛОШЕННЯ

Загубив–знайшов

Втрач. військовий квиток сер.Ф-3№2130911 на ім'я Улюнджієв Я.В. Вваж.недійсним.

ЗАМІСТЬ ПІЛЬГОВИХ ТАРИФІВ — КОМПЕНСАЦІЯ

Тарифні зміни ■ Кабмін затвердив рішення про виплати компенсацій через скасування пільгових тарифів на електроенергію. Їх будуть отримувати деякі категорії споживачів, серед яких власники електричних котлів для опалення. Щоправда, урядовці прописали і обмеження, через які інші споживачі залишаться без нової державної виплати

ВАЛЕРІЙ **ЧУДНОВСЬКИЙ, RIA,** (063)7758334

Кабінет Міністрів затвердив порядок компенсації для людей, які використовують електроопалення. Порядок і процедура виплат регулюється постановою уряду №64 від 1 лютого 2021 року.

— Така компенсація буде нараховуватися автоматично (на особові рахунки споживачів). Жодних довідок чи заяв писати не треба, — зазначив прем'єр-міністр Денис Шмигаль.

За його словами, «компенсації будуть виплачуватися людям, домівки яких обладнані електроопалювальними установками й у яких будинки не газифіковані або не мають централізованого теплопостачання».

Також компенсації будуть виплачені багатодітним, прийомним сім'ям та дитячим будинкам сімейного типу. Загалом це понад 600 тисяч українських родин. З державного бюджету візьмуть на ці виплати 1,4 мільярда гривень.

ОСОБЛИВОСТІ ПРОГРАМИ

З тексту постанови дізналися нюанси програми компенсацій за електроопалення. Отже, урядовці визначили, що на знижку по електроенергії мають право певні категорії споживачів. А саме:

■ населення, яке проживає в житлових будинках (у тому числі в житлових будинках готельного типу, квартирах та гуртожитках), обладнаних у встановленому порядку електроопалювальними установками (у тому числі в сільській місцевості), і станом на 31 грудня 2020 року мало право на знижену ціну;

■ населення, яке проживає в багатоквартирних будинках, не газифікованих природним газом і в яких відсутні або не функціонують системи централізованого теплопостачання (у тому числі в сільській місцевості), і станом на 31 грудня 2020 року мало право на знижену ціну;

■ багатодітні, прийомні сім'ї та дитячі будинки сімейного типу.

Важливо! Компенсації за електроопалення будуть нараховувати тим споживачам, які не отримують житлову субсидію. Водночас кошти нової виплати не будуть враховувати у сукупний дохід сім'ї для обрахунку всіх видів соціальної допомоги.

ЯК ДІЯТИМУТЬ ЗНИЖКИ НА СВІТЛО

Компенсацію отримають:

■ споживачі з електрокотлами, якщо будинки, квартири не обладнані газом чи централізованим теплом.

■ багатодітні родини, прийомні сім'ї та дитячі будинки сімейного типу

Її розмір — різниця між фіксованим тарифом 1,68 грн за кВт та пільговим тарифом 0,9 грн за кВт. Нараховуватимуть на обсяг до 3000 кВт на місяць. Багатодітні, прийомні сім'ї та люди, що живуть в будинках сімейного типу, не матимуть такого обмеження.

Виплати призначать автоматично, без звернення споживачів

Гроші на світло зараховуватимуть одразу на особові рахунки споживачів у електропостачальника.

Їх не дадуть людям, що отримують житлову субсидію

Програма діятиме протягом січня-березня 2021 року

Джерело: постанова КМУ № 64 від 01.02.2021

Розмір виплат — це різниця між фіксованою ціною для населення (з 1 січня — 1,68 грн за кВт) та скасованим раніше пільговим тарифом (90 копійок з кВт). При цьому компенсацію можна отримати на обсяг спожитої електроенергії до 3000 кіловат-годин на місяць. Багатодітні, прийомні сім'ї та люди, що живуть в будинках сімейного типу, не матимуть такого обмеження: компенсацію отримають за всю електроенергію, спожиту протягом місяця.

Кошти з компенсації, якщо порівнювати з монетизовною субсидією, не даватимуть «на руки» споживачам. Їх перерахують напряму енергопостачальникам — в нашому випадку, це «Енера Вінниця». Компенсацію виплачуватимуть щомісяця, протягом першого кварталу 2021 року. Виходить, що ці виплати покриють здорожчання електроенергії за січень, лютий та березень.

ЩО БУЛО РАНІШЕ

На засіданні уряду, 28 грудня, змінили тариф на електроенергію для населення. Під час презентації проекту рішення виконувач обов'язків міністра енергетики Юрій Вітренко зазначив, що цією постановою продовжують спецобов'язки постачальникам продавати електроенергію населенню за фіксованими цінами. Якщо цього не зробили б, то ціни на електроенергію для побутового споживача зросли б на 2,5 раза.

Постанову № 1325 від 28 грудня 2020 року ухвалили без зауважень. Таким чином уряд запровадив єдиний фіксований тариф для побутових споживачів у розмірі 1,68 грн/кВт-год. (із ПДВ). Така ціна діятиме з 1 січня до 31 березня. Тарифи на багатозонні лічильники продовжують діяти. Однак пільговий тариф, у розмірі 0,9 грн/кВт-год. за перші 100 кВт-год. місячного споживання, скасований.

Нацрегулятор (НКРЕКП) постановою № 15 від 6 січня 2021 року скасував пільгові тарифи на електроенергію для населення, що проживає у будинках з електроопаленням.

Раніше такі споживачі з 1 жовтня до 31 квітня включно оплачували електроенергію за ціною 0,9 грн/кВт-год. в обсязі споживання до 3000 кВт-год. за місяць та 1,68 грн/кВт-год. — понад 3000 кВт-год. Багатодітні, прийомні сім'ї та родини у дитячих будинках сімейного типу платили 90 копійок за кіловат незалежно від обсягу спожитої електроенергії.

Зниження ціни газу побачимо в березні

З 1 лютого діє гранична ціна на газ — 6,99 грн за куб на місяць. Уряд вирішив, що газ за такою ціною повинні продавати побутовим споживачам та членам об'єднання співвласників багатоповерхівок (ОСББ). Рішення діятиме до кінця березня. При цьому воно не стосується споживачів, які замовили газ на рік чи на зиму за літньою ціною на рівні 4–5 гривень за куб. Водночас вісім з півсотні постачальників встановили ціну нижче граничної. Зокрема, компанія Megawatt запропонувала ціну 6,79 грн, ГК «Нафтогаз України» — 6,86 грн, «Агросинтез Трейдінг» — 6,88 грн, «Енергетичні ресурси України», а також «Газпромпостач» — 6,9 грн, «Газ Ап» — 6,94 грн, «Волиньелектро Збут» — 6,97 грн, а ETG.UA — 6,98 грн за кубометр. Проте зниження вартості газу побачимо в березні — коли прийдуть платіжки за лютий.
В. о міністра енергетики Юрій Вітренко сказав, що існуючі механізми не давали змогу знизити тариф на газ «заднім числом», оскільки активно це питання почало розглядатися вже після того, як постачальники встановили свої тарифи на січень.
«Вінницягаз збут» встановив ціну на лютий на рівні 6,99 грн за куб. В платіжках за січень буде тариф 9,89 грн за куб.

ЯК МОЖНА ДОБИТИСЯ УСТАНОВКИ СВІТЛОФОРА

Алгоритм дій ■ Від звернення до установки світлофора може минути не один рік. Серед причин — затянута процедура, відсутність вільних коштів у бюджеті. А що потрібно, щоб влада зреагувала на звернення про зміни в організації дорожнього руху? Чим це звернення підсилити та який порядок дій чиновників?

ВАЛЕРІЙ
ЧУДНОВСЬКИЙ, RIA,
(063)7758334

Разом з читачами сайту «20хвилин» склали мапу, на якій показали, де у Вінниці потрібні нові переходи, світлофори та на яких перехрестях роботу світлофорів потрібно змінити.

Цікаво, що вінничани хочуть щонайменше 26 нових світлофорних об'єктів. Найбільш значущим вважають перехрестя Привокзальної з проспектом Коцюбинського — хочуть впорядкувати, через світлофори чи підземний перехід, той хаос з машин і пішоходів, що маємо там зараз.

Тепер розбираємося, що робити, щоб не отримати «відписку», як підсилити свої звернення та скільки доведеться чекати.

ЯК ПОДАТИ ЗВЕРНЕННЯ

Віктор Перлов у вінницькому сегменті соцмереж має славу «урбан-активіста», який ініціював появу острівців безпеки в різних частинах міста. Йому також приписують появу світлофорів на Гагаріна. Тому, щоб скласти інструкцію, як поставити світлофори, логічно було звернутися саме до цієї людини. Тим паче, Перлов добре знає «внутрішню кухню» міської бюрократії. Отож, з чого починати?

— Зі звернення до міського голови. Є варіант паперового звернення (у «Прозорому офісі»), є варіант електронного звернення на сайті Вінницької міської ради. Це питання опрацьовує департамент транспорту і дає відповідь, — каже Віктор Перлов.

Чоловік радить, що до звернення варто прикріпити дослідження ситуації.

— Наприклад, простий кількісний аналіз того, скільки людей переходять дорогу за годину в тому місці, де потрібен перехід. Це буде підтвердженням потреби в пішохідному переході не тільки для однієї людини, а й для групи людей, громади, — каже Перлов.

За законом «Про звернення громадян» чиновники мають надати відповідь у термін не більше одного місяця від дня їх надходження. Можуть, наприклад, відповісти, що це питання буде реалізовано після аналізу, проектування. Але можуть і відмовити.

Серед причин — пропоновані зміни в дорожньому русі можуть не відповідати державним стандартам (ДСТУ) та будівельним нормам (ДБН), у міському бюджеті немає передбачених коштів для реалізації в цьому році. Та, зрештою, можуть відмовити і з міркувань здорового глузду.

— Якщо, наприклад, люди хочуть отримати світлофор на виїзді зі свого невеликого житлового комплексу на магістральну вулицю, то цього не може бути з логічних причин. Чому транспортний потік, де тисячі авто і десятки тисяч пасажирів громадського транспорту, має зупинятися в цьому місці сотні разів на добу? Щоб зранку з подвір'я ЖК було зручно виїжджати десятку авто? — пояснює депутат міської ради.

> **До звернення варто додати аналіз. Наприклад, порахувати, скільки пішоходів переходять дорогу там, де потрібен світлофор**

ПОРЯДОК ДІЙ

Перш, ніж щось відповісти на звернення, фахівці проводять аналіз: виїжджають на місце, щоб оцінити проблему. Також спеціалісти проводять опитування місцевих жителів, щоб від них отримати оцінку, скарги і пропозиції.

Далі, як розповідає Віктор Перлов, питання про зміни організації дорожнього руху чи облаштування нового світлофорного об'єкта виносяться на Координаційну раду з питань дорожнього руху.

— Там обговорюють проблему, пропонують варіанти вирішення. Присутні представники майже всіх департаментів та комунальних підприємств міської ради, пов'язаних з розвитком інфраструктури, є патрульна поліція, — говорить депутат міськради. — Потім, якщо на цій раді приймається позитивне рішення, готується бюджетний запит на отримання коштів для реалізації цього об'єкта. Дуже рідко фінансування закладають одразу, зазвичай, кошти закладають в бюджет на наступний рік.

Крім того, є певні етапи підготовки до облаштування світлофора і нового переходу.

— Спочатку потрібно розробити проект змін до організації дорожнього руху. Його роблять на підставі вихідних даних — креслення перехрестя, які комунікації під землею, відстані до інших об'єктів. Дозвіл на видачу вихідних даних надає виконком міськради, міська рада затверджує видатки на фінансування розробки проекту. Готовий проект мають погодити в патрульній поліції, щоб підтвердити, що він відповідає ДСТУ, ПДР і так далі, — розповідає Віктор Перлов.

На «фінішній прямій» — проект закладається у річний план робіт того департаменту, який є відповідальним за реалізацію об'єкта. І коли доходить черга до цього об'єкта, то він виконується. І кожен з етапів потребує певного часу, а наступний не може початись без завершення попереднього.

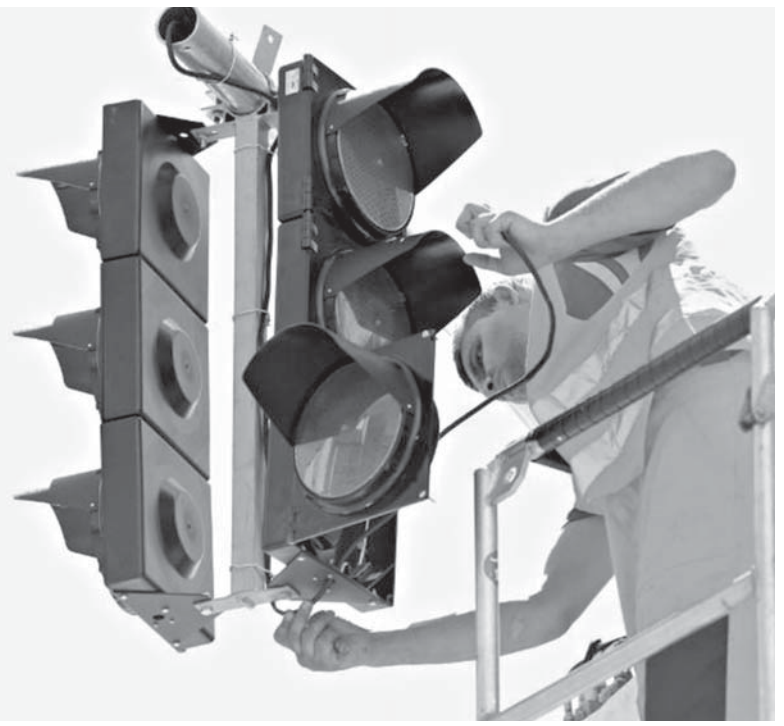

Монтаж світлофора поблизу гімназії № 24, що на Поділлі. Зробили це за місяць до відкриття закладу, хоча проект на цей об'єкт був готовий задовго до цього

ТРИ РОКИ НА УСТАНОВКУ СВІТЛОФОРА

Питаємо, скільки цей процес триває — від подання звернення до облаштування нового об'єкта?

— В ідеалі вся ця процедура — дослідження проблеми — отримання дозволів — виготовлення проекту — бюджетне фінансування — реалізація — виконується протягом кількох місяців. І це, якщо цей об'єкт є пріоритетним, підвищує безпеку на дорозі, — відповідає Перлов.

Але деякі об'єкти до свого впровадження пройшли шлях тривалістю кілька років.

Наприклад, над проблемою виїзду з Академічного працювали більше двох років.

— Спершу досліджувалась технічна можливість облаштувати кругове перехрестя, як найбільш безпечний та ефективний спосіб регулювання руху. Коли з'ясували, що в межах державних норм це зробити неможливо, було ухвалене рішення про встановлення світлофора. І вже проект світлофора пройшов зазначений вище шлях, — розповідає Віктор.

Також чоловік додає, що більше двох років є позитивне рішення по проекту облаштування світлофора на перехресті Антонова-Шимка. Кошти були закладені в минулорічний бюджет, але через боротьбу з «ковідом» не вдалось профінансувати об'єкт, але є сподівання на його втілення цьогоріч. Зокрема, світлофор на цьому перехресті пропонували поставити читачі сайту «20хвилин».

Інші інструменти

Які ще є способи привернення уваги влади на проблеми в дорожній інфраструктурі?

Звернення на «102». Якщо помітили на дорозі недоліки розмітки, дорожніх знаків, ями в асфальті тощо, то варто звертатися до поліції. Патрульна поліція складає рапорт на підставі звернення, з вимогою до балансоутримувача (Вінницької міської ради) про усунення недоліків на проїжджій частині. Міська влада має усунути недоліки.

«Бюджет громадських ініціатив». Міський конкурс, на який вінничани подають ідеї, як змінити територію міста і приєднаних сіл — один з методів отримати не тільки увагу влади, а й гроші на реалізацію проекту.

Як правило, подають ідеї про появу фонтанів, скверів та гральних майданчиків, але є й приклад про безпеку дорожнього руху — реконструкція перехрестя біля Педуніверситету, на Острозького. За підвищені переходи, ремонт асфальту, освітлення пішохідних переходів проголосували понад 1800 вінничан.

Сайт електронних петицій. Серед переваг — зручний сервіс, простий у застосуванні. З недоліків — для розгляду потрібно 350 підписів, а на питання зміни дорожньої інфраструктури часто дають негативні відповіді. Принаймні, це виходить з аналізу відповідей на петиції від влади. За два минулих роки тільки чотири петиції про облаштування світлофорів-переходів отримали відповіді від міськради. Заявники отримали відмову в облаштуванні тротуару на Максимовича, бо це капітальні видатки, на які немає коштів.

У мерії відмовилися робити регульований перехід через Барське шосе в районі ЖК «Барський», бо це зона відповідальності Якушинецької сільради. Немає підстав для встановлення світлофора і переходу в районі зупинки «вулиця Стельмаха».

Одна відповідь на петицію щодо врегулювання виїзду з Академічного отримала позитивний результат, оскільки світлофори у цьому місці планувалися і до петиції.

ПОЗАШЛЯХОВИК НЕ ПРОПУСТИВ ШВИДКУ, ЧИ БУЛО НАВПАКИ?

Подробиці справи ■ У мережі почали активно обговорювати нещодавню ДТП, що в неї потрапив водій карети швидкої та екс-працівник Служби безпеки, якому активісти приписують тиск на слідство та суд. Розбираємося в ситуації

МИХАЙЛО
КУРДЮКОВ, RIA,
(095)1039671

На перехресті біля села Зарванці 17 грудня не розминулися швидка Citroen 2020 року та BMW X5 2006 року. Аварія обійшлася без потерпілих, обидві машини зазнали ушкоджень, а жоден з водіїв не визнав своєї провини.

За словами водія швидкої Олега Притуляка, їхня бригада отримала виклик, який мав стати останнім на тій зміні. Оскільки бригада Олега «ковідна», то певний час пішов на переодягання в захисні костюми. Стрілка годинника перейшла за п'яту вечора, багато людей вже поверталися з роботи, утворилися затори. Аби швидше дістатися до пацієнта, керівник екіпажу, яким є лікар, прийняв рішення увімкнути проблискові маячки та сирену.

ВОДІЙ НЕ РЕАГУВАВ НА СИРЕНУ

За словами Олега, всі водії поступалися йому дорогою. Так було до повороту, що веде на Зарванці. Наближаючись до світлофора, який для нього показував «червоне», він перелаштувався на праву смугу, яка на той час була вільною і продовжив рух.

Майже одразу Олег побачив машину, водій якої, не реагуючи на сирену, маячки та сигнал клаксону, продовжував рух. Чоловік каже, що в той момент почав екстрене гальмування, однак зіткнення уникнути все одно не вдалося.

— Спочатку я переконався, що все добре з екіпажем, а потім пошкутильгав до БМВ. Відкрив водійські двері. У водія голова була закинута назад. Спитав його, чи все з ним нормально, чи він живий? Він сказав: «Живий», — пригадує Олег. — Спочатку у водія була версія, що він мене взагалі не бачив. Потім він сказав, що бачив лише маячки, але не чув їх. В кінці повідомив, що на світлофорі був «зелений» і він хотів проскочити.

ОСВІДУВАННЯ НЕ ПРОВЕЛИ

На перехресті якраз стояв екіпаж патрульної поліції. Вони розставили конуси і почали оформлювати ДТП. На місце також прибуло ще кілька працівників медслужби, зокрема керівник гаражу швидких.

Разом із Олегом вони наполягали, аби патрульні провели перевірку обох водіїв на стан алкогольного сп'яніння. Однак їм відмовили. Як каже Олег, склавши протоколи і вилучивши в обох права, «копи» підозріло швидко поїхали геть. Згодом на місце прибув інший екіпаж, проте і вони не провели освідування.

Ми звернулися до управління патрульної поліції, аби отримати пояснення таких дій їхніх співробітників. Там нам підтвердили, що водії й справді не проходили освідування, адже при ДТП без потерпілих така процедура не є обов'язковою.

— Процедура освідування проводиться у випадках, коли інспектори бачать у водіїв ознаки алкгольного сп'яніння, або є потерпілі, — пояснює перший інспектор прес-служби патрульної поліції Віктор Постоловський. — У цій ситуації у жодного з водіїів таких ознак не було, як і не було потерпілих. На обох були складені і протоколи, які потім передали до суду.

«ВОДІЙ БМВ ПОЧАВ ЧИНИТИ ТИСК»

Юридичний супровід, зокрема безоплатні послуги адвоката Олегові запропонували в ГО

> **Водій BMW X5 не заперечує, що працював у СБУ. Однак запевняє, про тиск на суд чи слідчі органи не може бути мови**

«Дорожній контроль Вінниця». Її очільник Володимир Затайдух говорить, що за його інформацією, водій БМВ, він же екс-працівник СБУ, почав чинити тиск на слідчі органи і суд.

— Винуватим, на маю думку, суд має визнати водія БМВ, але може статися так, що все вийде зовсім навпаки, — говорить Затайдух. — Ми не хочемо допустити несправедливого рішення по відношенню до водія швидкої, тому будемо сприяти йому в цій справі.

«Я НЕ СУЇЦИДНИК, ЩОБ ПІД МАШИНИ КИДАТИСЯ»

Зовсім інакше ситуацію бачить водій BMW X5 Олександр Іванюк. Чоловік не заперечує, що працював у лавах Служби безпеки, однак запевняє, що вже три роки як на пенсії. Про тиск на суд чи слідчі органи, каже, не йде ніякої мови.

Водій швидкої Олег Притуляк своєї провини не визнає. Вважає, що винуватцем ДТП був власник позашляховика

— Я вже й забув, що служив там, — говорить Олександр Іванюк. — Якщо я і спілкуюся з кимось зі служби, то вони вже також на пенсії. Та й як зв'язки можуть допомогти у цій справі?

У версії Іванюка він їхав на «зелене». Подивився, каже, ліворуч, переконався, що на перехресті всі стоять і лише тоді рушив. Раптом перед ним з'явилася швидка, він на гальма, але зіткнення все одно сталося.

За словами водія позашляховика, він встиг виїхати лише на смугу для розгону, в той час, як у водія швидкої була можливість для маневру у вигляді двох інших смуг. Ними він чомусь не скористався.

— Я не суїцидник, щоб під машини кидатися. Я швидку поважаю і завжди пропускаю, але тоді я її просто не побачив і сирену не чув. Там «стела» «BOSCH Сервісу» загородила мені огляд. Коли я дивився ліворуч, швидка вочевидь якраз була за цією «стелою», — продовжує Олександр. — У мене таке враження, що їхала не швидка, а бетмобіль якийсь. Він їхав на великій швидкості. Могли постраждати люди всередині швидкої або, лише уявіть, якби хтось у той час переходив пішохідний перехід — для пішоходів також горіло «зелене». Якби не подушки безпеки, то я би з вами зараз також не розмовляв би.

Олександр Іванюк каже, що винуватий у цій ситуації однозначно водій швидкої. Він переконаний, що суд буде на його стороні. Показує навіть відео, де, на його думку, видно, як пригальмовує його позашляховик для впевненості в безпечному продовженні руху.

— Всі пишуть, що я така ось падлюка, яка виїхала на своєму джипі. Але тому джипові понад 15 років. Я горбатився на нього все життя, — говорить Олександр. — Я нікому не казав на місці, що я СБУшник, я там давно не працюю, я займаюся підприємництвом. До іншого водія я також нічого не маю, не прошу мені щось давати. Я просто хочу довести свою невинуватість. Якщо у мене це вийде, то страхова виплатить мені скількись там, і на тому добре. Не треба через це мішати мене з лайном.

Швидкі застраховані на умовах автоцивілки

«За два останніх роки в ДТП у Вінницькій області потрапило 17 авто швидких. Більш ніж у половині випадків водіїв визнавали винними (з 17 ДТП у п'яти випадках водіїв визнано винними, трьох водіїв виправдали, інші справи — розглядаються — авт.). У більшості випадків, незалежно від результату, свої авто водії ремонтують власним коштом. Майже завжди історії пов'язані з тим, що швидкі не пропускають...» — написала у фейсбуці очільниця вінницького «Автомайдану» Таїсія Гайда.

У разі визнання водія швидкої винним, його можуть змусити відшкодовувати ремонт авто. Таїсія пише, що ремонт може обійтися в понад 100 тисяч гривень, які міська страховка не покриває і який ляже на плечі водія швидкої.

— У швидких має бути повна КАСКО, адже це нові автомобілі. Однак їх страхують, як звичайну автоцивілку. Через це у разі ДТП страховики не покривають збитки у повній мірі, — розповідає Таїсія Гайда. У відповіді на інформаційний запит, який вона передала до редакції, читаємо, що швидкі дійсно застраховані на умовах автоцивілки.

Водій Олег Притуляк, який знаходився за кермом швидкої під час зіткнення з позашляховиком, також говорить, що через дороговартість самої машини та медичного обладнання всередині, спецтранспорт мав би мати автоКАСКО, однак такого не було передбачено.

— Керівництво пообіцяло мені, що службову машину відновлять силами служби. Однак, якщо мене визнають винним, то суд може змусити мене ремонтувати BMW за власний кошт. Тоді я роками буду відраховувати по півзарплати на цей ремонт, — говорить Олег Притуляк.

«МАМО, У МЕНЕ ВСЕ ДОБРЕ, ДУМАЙ, ЩО Я НА КУРОРТІ»

Не фронтова втрата ■ Андрій Кравець, 24-річний контрактник з Хмільника, не доїхав до місця служби на Донбасі. Останній раз його бачили на залізничному вокзалі у Києві. Вдень, 6 січня, він привітав по телефону маму зі святами, а бабусю з днем народження. Це була остання розмова матері з сином

ВІКТОР **СКРИПНИК**, **RIA,** (067)1079091

Починаючи з січня, Андрій Кравець перебував у розшуку. Його рідні до останнього сподівалися, що він ще озветься, що на заваді спілкуванню стали непередбачувані обставини. На жаль...

— Андрія знайшли мертвим, — з сумом у голосі розповіла RIA його мати Валентина. — 27 січня мені повідомили про це по телефону. Дзвонив слідчий з Києва. Сказав, що знайшли Андрія мертвим.

На запитання, де саме, жінка відповіла: «Знайшли у Києві, сказали, що в колекторі річки Либідь, туди тіло принесло водою».

«СТАЛОСЯ ЦЕ З НЕОБЕРЕЖНОСТІ»

За словами співрозмовниці, у поліції їй повідомили, що син загинув через нещасний випадок.

— Я розпитувала, що це був за випадок? — говорить пані Валентина. — Сказали, що сталося це з необережності. Ще дещо почула від слідчого. Але про те не можу розповідати. Попередили, щоб не казала, поки поліція проводить розслідування. Ми до останнього надіялися, що він живий. Після дзвінка слідчого цієї надії у нас не стало.

Жінка згадує останню розмову з сином. У бабусі Андрія, маминої мами, 6 січня день народження. Спочатку він подзвонив бабусі.

— Дуже гарно говорив з нею, — розповідає мати хлопця — Він завжди поздоровляв бабусю, і не тільки її, нікого не пропускав, щоб не подзвонити у день народження чи свято. Але бабусю любив особливо. Після розмови з бабусею, Андрій набрав мене. Привітав зі святами, я його. Як завжди, сказав свою фразу: «Мамо, у мене все добре». Але я не знала, що він вже повертається з Десни в АТО. До того у Десні, це Чернігівська область, проходив перепідготовку. Андрійко не хотів мене тривожити. Я дуже переживала за нього, коли він знаходився на Донбасі. Думаю, тільки тому не сказав, що знов вертається туди, де стріляють. Це я пізніше почула. У поліції розповіли.

Так само жінка дізналася від поліцейських, що є фото, яке він зробив на фоні потяга у Києві на вокзалі. Сказали їй, що у той день з картки сина зняли гроші...

Та розмова напередодні Святвечора стала останньою для мами з сином. Надалі на її дзвінки він не відповідав. Ні у вечері, коли мати набрала його номер, ні наступного дня... Схвильована жінка пішла у поліцію в Хмільнику повідомити, що щось сталося з сином.

МЕНЕ ФУТБОЛИЛИ ВІД ОДНИХ ДО ДРУГИХ...

Жінка каже, що у поліції у Хмільнику заяву про зникнення дитини у неї не взяли. Пояснили, що військовими займається Військова служба правопорядку. Порадили їхати у Вінницю. Звідти сказали їхати у Київ. До речі, у столицю вона їздила два рази. Аж поки не направили у відділ поліції на головному залізничному вокзалі.

За словами матері військового, заяву у неї взяли тільки 14 січня у відділенні поліції на залізничному вокзалі Києва. Це вже після другої поїздки у столицю.

— Мене футболили від одних до других, — каже співрозмовниця. — Наскільки відрізняються від цих чиновників волонтери! Коли з'явилося повідомлення про розшук Андрія, вони одразу подзвонили мені. З власної ініціативи почали шукати. Нікого з них не просила це робити, нікого з них не знаю... Як добре, що є ще такі небайдужі люди!

> **Тіло знайшли у Києві в річці. На 21 день після того, як Андрій Кравець перестав відповідати на телефонні дзвінки**

НІЧОГО НЕ РОЗПОВІДАВ ПРО СЛУЖБУ

Наприкінці вересня 2020 Андрій Кравець підписав контракт з військовою частиною Збройних сил, що дислокується у Гайсині.

До того він служив строкову службу. Мав спеціальність будівельника, бо після школи закінчив будівельний навчальний заклад. Коли повернувся зі служби, працював на меблевій фабриці, їздив на заробітки.

Восени минулого року сказав мамі, що хоче йти служити за контрактом.

— Я відмовляла його, — продовжує розповідь жінка. — Він наполіг, казав, що знає, що таке армія, тому нема чого хвилюватися. Пообіцяв, що три роки відслужить, і знов повернеться на «гражданку».

Коли їхня частина вирушила у Бахмут на Донеччині, мама дзвонила синові кожен день. Андрій, бувало, сердився. Казав: «Мамо, у мене все добре, думай, що я на курорті, я ж тобі пообіцяв, що через три роки залишу службу, три роки, це не багато».

— Він ніколи нічого не говорив про службу, — згадує мама військового. — Тільки й чула від нього: «Мамо, у мене все добре». Наприкінці минулого року сказав, що його відправляють в Десну, в навчальний центр. Там має пройти перепідготовку. Я зраділа з того, бо розуміла, що виїжджає звідти, де стріляють. Коли повертався знов у Бахмут, то мені про це нічого не сказав. Здогадуюся чого — не хотів, щоб знов тривожилася. Як мені сказали, у Бахмут мав прибути 8 січня. У той день подзвонили з частини, запитували, де Андрій, а я вже знала, що на мої дзвінки не відповідає, сказала про це тому, хто телефонував з частини.

29 січня мати Андрія їздила в Київ забирати тіло. По телефону їй назвали адресу, куди саме має приїхати... У суботу, 30 січня, жителі сіл Рогинці та Кустівці Хмільницького району проводжали хлопця в останню путь. Священик висловив співчуття рідним та призвав усіх молитися за новопредставленого воїна Андрія. Похоронили спочилого в селі Кустівці на місцевому цвинтарі.

Висловлюємо глибокі співчуття матері Андрія Кравця Валентині Іванівні, його молодшій сестрі, рідним, друзям, побратимам.

Починаючи з січня, Андрій Кравець перебував у розшуку. 23 листопада нинішнього року йому виповнилося б 25 ...

Шукали не тільки поліцейські

Зниклого військового розшукували не тільки поліцейські. На сайті Національної поліції Києва повідомляється, що до розшуку залучали також військовослужбовців Національної гвардії, водолазів Державної служби з надзвичайних ситуацій, рятувальників, кінологів. Такою була реакція на заяву жінки з Вінницької області про зникнення сина військовослужбовця.

— Завдяки камерам відеоспостереження на вокзалі правоохоронці встановили місце, де чоловік проводжав на потяг своїх друзів по службі, а після цього зник, — йдеться у повідомленні поліції з посиланням на начальника сектору кримінальної поліції на станціях залізничного транспорту Андрія Жувака.

За його словами, під час спецоперації з пошуку військового було опитано десятки свідків. Наряди поліції відпрацьовували можливі маршрути руху зниклого та встановили, що військовослужбовець перебував біля річки Либідь.

— Незважаючи на низьку температуру, водолази занурювалися у водойму, — повідомляє Андрій Жувака. — Кінологи зі службовими собаками ретельно обстежували прилеглі території. Знайшли тіло у воді.

Досудове розслідування обставин смерті військового здійснюється за частиною першою статті 115 (Умисне убивство) Кримінального Кодексу України, зазначив Андрій Жувака.

Уточнимо, що тіло військового знайшли на 21 день після того, як Андрій Кравець перестав відповідати на телефонні дзвінки мами.

Кінологи зі службовими собаками ретельно обстежували прилеглі території. Знайшли тіло хлопця у воді

ПАВЛІВКА ВИГРАЛА СУД В ОДА, ТЕПЕР СУДИТЬСЯ З КАБМІНОМ

Феміда ■ Облдержадміністрація програла два суди Павлівській ОТГ. Спершу позов громади задовольнив Вінницький окружний адміністративний. Потім його рішення підтвердив Сьомий апеляційний адмінсуд. Дії ОДА стосовно громади села Павлівка визнали протиправними. Нині на завершальній стадії розгляд позову у Київському адмінсуді. Тепер павлівчани судяться з Кабміном. Про що йдеться?

ВІКТОР **СКРИПНИК**,
RIA, (067)1079091

Вінницький окружний адмінсуд задовольнив позов Павлівської ОТГ щодо порушення прав громади на добровільне об'єднання. А також визнав протиправними дії ОДА. Йдеться про те, що уже сформовану раніше Павлівську ОТГ посадовці ОДА приєднали до Калинівської міської об'єднаної громади. Таку пропозицію ОДА схвалив Кабінет міністрів, затвердивши поданий областю Перспективний план формування територій громад.

В законі «Про добровільне об'єднання територіальних громад» не передбачено приєднання уже сформованої ОТГ до іншої об'єднаної громади. Як кажуть у Павлівці, ми вже об'єдналися, причому, зробили це добровільно, а нас після того взяли, та й об'єднали ще раз уже з іншою громадою, не спитавши на це згоди.

Саме в цьому громада вбачає порушення закону.

ОДА, як і Кабмін, не погодилися з рішенням окружного адмінсуду. Апеляційну скаргу подавали від імені уряду. Адже саме Кабмін затверджував план формування громад області. Апеляцію розглядав Сьомий апеляційний адміністративний суд. Колегія суддів підтвердила правоту громади.

«Апеляційну скаргу Кабміну залишити без задоволення, а рішення суду першої інстанції — без змін», — йдеться в постанові Сьомого апеляційного адмінсуду.

Що далі? Чи реально державним структурам виконати ухвали?

ВЗЯЛИСЯ ЗА РУКИ З СУСІДАМИ

За образним висловом однієї з мешканок села Павлівки, їхня громада взялася за руки з сусідами. Тобто об'єдналися з селами Мізяків, Мізяківська Слобідка та Павленки.

Павлівська об'єднана територіальна громада (ОТГ) утворена у липні 2018 року. Процес об'єднання розпочали за два роки до того. Справа непроста, тому потребувала немало часу. Кабмін визнав спроможною Павлівську ОТГ. Про це йдеться в урядовому розпорядженні № 348.

У новій ОТГ відбулися вибори депутатів і голови громади.

Провели вибори 30 червня 2019 року. Керівником громади став Віктор Кособуцький. За нього віддали більше голосів, ніж за інших кандидатів, які претендували стати очільниками нової ОТГ.

Павлівська громада перейшла на прямі фінансові стосунки з Держбюджетом. Цей факт остаточно підтвердив її самостійність. Однак існувала нова структура недовго.

У лютому 2020-го облдержадміністрація подала на розгляд Кабміну новий варіант Перспективного плану формування територій області. У ньому вже не було Павлівської ОТГ. Чиновники вирішили приєднати її до Калинівської міської об'єднаної громади. Заперечення громади не взяли до уваги.

> **«Нас слухали, але не чули. Павлівську громаду приєднали до Калинівки силою. Про добровільність тут годі говорити…»**

ПЕРЕКОНАТИ ЧИНОВНИКА НЕПРОСТО

— Порушення облдержадміністрації, так само, як і Кабміну, очевидні, — розповів колишній голова Павлівської ОТГ, а нині заступник міського голови Калинівки Віктор Кособуцький. — Ми неодноразово намагалися переконати посадовців облдержадміністрації, які займалися питаннями формування громад і складання Перспективного плану, в тому, що вони порушують закон. У документі, як кажуть, чорним по білому записано, приєднання уже створеної ОТГ до іншої ОТГ не передбачено. Нас слухали, але не чули, врешті-решт, зробили по-своєму. Таким чином, Павлівську громаду приєднали до Калинівки силою. Про добровільність тут годі говорити...

Запитую співрозмовника, яким чином можна виправити ситуацію? Адже постанова суду вимагає від ОДА відновити Павлівську ОТГ.

— На мою думку, нині повернути статус об'єднаної громади Павлівці неможливо, — каже Віктор Кособуцький. — Нема такого документа, на підставі якого можна було б вийти з ОТГ і знову стати самостійною одиницею. Можливо, він з'явиться у перспективі, але тепер зробити це нереально.

Колишній голова Павлівської ОТГ Віктор Кособуцький. Каже, що повернути статус об'єднаної громади неможливо

Віктор Кособуцький має на увазі формування нового адміністративно-територіального устрою. За його словами, при розробці нових документів варто було б звернути увагу на ті ОТГ, які вже були створені, однак на них чиновники поставили хрест.

Колишній голова ОТГ Кособуцький уточнив, що нині завершується ще один судовий процес — за позовом Павлівської громади до Кабміну. Громада добивається визнання протиправними дії уряду при затвердженні плану формування територій, поданого Вінницькою ОДА. Бо допущено порушення закону «Про добровільне об'єднання територіальних громад».

Справа слухається в Київському адміністративному суді. Співрозмовник нагадує, що дебати уже закінчилися. Невдовзі суд оголосить про прийняте рішення. Адвокат, який захищає інтереси Павлівської громади, звернувся до Київського адмінсуду з проханням долучити постанову про визнання протиправними дії Вінницької ОДА. Йдеться про документ Сьомого апеляційного адмінсуду, який уже виніс свій вердикт стосовно позову громади.

До речі, під час розгляду апеляції Кабміну у Сьомому апеляційному адмінсуді, головуючий запитав представника Кабміну, яким чином планують виконувати рішення суду. Про цей факт розповів адвокат, який представляє в суді інтереси громади. За словами адвоката, чиновник не надав конкретної відповіді.

На етапі підготовки засідання громаді Павлівки пропонували відкликати свій позов. Однак її представники відмовилися це робити.

Не існує процедури роз'єднання

АНДРІЙ КАВУНЕЦЬ, РАДНИК ГОЛОВИ ОДА, ЕКСПЕРТ З ПИТАНЬ ДЕЦЕНТРАЛІЗАЦІЇ:

— Нинішнє керівництво облдержадміністрації не має відношення до Перспективного плану формування територій громад області. Над документом працювало попереднє керівництво. Я особисто тоді висловлював свою експертну думку, наголошував, що таке приєднання не передбачене законом.

Аналогічна ситуація склалася не тільки у Павлівці. Загалом 11 ОТГ області приєднано до інших ОТГ у порушення закону «Про добровільне об'єднання територіальних громад».

Повернути все, як кажуть, на круги своя, дуже складно. Навіть якби Кабмін захотів це зробити, не існує такої методики. Є інший бік медалі. Частина громад, які були визнані урядом спроможними, тепер відчувають фінансові проблеми.

На мою думку, як варіант, можна було б розробити показники фінансової спроможності ОТГ і під ці показники переформатувати об'єднані громади.

ДОВІДКОВО

В області нараховується 63 об'єднані територіальні громади. З них 11 приєднані до інших ОТГ. Нагадаємо, законом «Про добровільне об'єднання територіальних громад» не передбачено об'єднання уже об'єднаних громад.

Не дивно, що сім ОТГ звернулися з позовами до суду про порушення їхніх прав і вимагають відновлення свого колишнього статусу. Позовні заяви спрямовані до облдержадміністрації.

За словами Віктора Кособуцького, три громади уже пройшли етап розгляду своїх позовних заяв у суді першої і апеляційної інстанції. Феміда визнала їхню правоту, а дії ОДА назвала неправомірними.

12 ГРИВЕНЬ ЗА ПОЇЗДКУ ХОЧУТЬ МАРШРУТНИКИ

Громадський транспорт ■ У вівторок, 2 лютого, відбулись збори Асоціації маршрутних перевезень у місті Вінниця. На порядку денному одне питання — збільшення вартості проїзду у міських маршрутках. Голова Асоціації Олександр Гота пояснює, що цей крок вимушений, бо останнім часом рентабельність перевезення пасажирів впала

ДАРИНА ДІДИК, RIA, (096)9209065

— У 2018 році ми ініціювали підняття ціни до шести гривень. Хоч наші розрахунки тоді були майже до восьми гривень, але, розуміючи соціальну ситуацію у нашій країні, ми погодились і на шість, — розповідає Олександр Гота. — Але за цей час відбулось зростання цін: на 30—40% зросла вартість пального, вартість масел, автомобільних шин, запасних частин... У Вінниці на маршрутах переважають автомобілі закордонного виробництва — «Sprinter» і «Богдан», це, своєю чергою, впливає на їхню вартість. Як це відбивається на ціні? Все залежить від зростання валюти — долара та євро, — пояснює він. — Також ви знаєте, що на сьогодні вдвічі зросла вартість страховки та вартість техогляду, який ми проходимо раз на півроку. Піднялась вартість і у майстернях. Ми розуміємо, що люди, які ремонтують наші автомобілі, теж мають платити зарплату своїм робітникам, тому вони піднімають ціни нам.

Олександр Гота додає, що на рішення збільшити вартість проїзду вплинуло й зростання зарплат працівників.

— У 2018 році мінімальна зарплата була 3723 гривні, а з січня 2021-го вона піднялась до 6000 гривень, — зазначає голова Асоціації. — Це все призводить до того, що перевізники зазнають великих збитків... Ми розуміємо, що нам потрібно платити зарплату водіям. І оскільки все в нашій країні піднімається, водії теж потребують хорошої зарплати.

За його словами, через низьку заробітну плату чимало водіїв звільнилися й переїхали за кордон. Це вплинуло і на кількість перевізників на маршрутах.

— Зараз у нас є такі маршрути, де перевізники відмовляються працювати, бо не можуть утримувати транспорт, не можуть платити зарплату водіям, щоб вони нормально жили, забезпечували свої сім'ї, годували дітей або лікували своїх батьків, — говорить Олександр Гота. — У нас були маршрути, де було 20—25 машин, а зараз стоїть 18—19. Люди пишуть заяви та звільняються, тому що їм не вигідно.

> **«Я не можу сказати, буде це вісім гривень, десять чи одинадцять, без рішення виконкому ми не можемо щось стверджувати»**

Саме тому, на його думку, перевізники мають звернутися до виконавчого комітету міської ради з проханням підняти вартість проїзду.

— Я вважаю, що єдиний вихід із цієї важкої ситуації — виступити з пропозицією змінити тарифи, — переконаний Олександр Гота. — Я звернувся до незалежних бухгалтерів й економістів. Вони зробили мені розрахунки на два маршрути — вийшло десь 12 гривень за проїзд.

Олександр Гота: «Рентабельність перевезення пасажирів впала. Єдиний вихід із цієї ситуації — виступити з пропозицією змінити тарифи»

Піднімуть вартість проїзду і в ТТУ?

Ціну проїзду у Вінниці, зазвичай, піднімають майже одночасно і для маршруток, і для муніципального транспорту. Наприклад, у 2018 році вартість квитка у маршрутках зросла з 1 липня, а з 20 серпня підняли ціну і для ТТУ. Приватні перевізники озвучили, яку вони хочуть вартість проїзду. А чи будуть піднімати ціну квитка в електротранспорті та муніципальних автобусах?

— Сьогодні є проблема з фінансуванням. Нам доводиться випускати весь рухомий склад, нести збитки через карантинні обмеження. Відповідно ці збитки зараз компенсуються з бюджету міської громади і це неправильно, — розповів генеральний директор «Вінницької транспортної компанії» Михайло Луценко. — Але ми не готові ще виставляти це питання (підняття вартості проїзду — авт.), потрібно робити багато розрахунків. Тому поки не стоїть питання, що нам терміново потрібно підвищувати.

При розрахунках також враховувався досвід інших міст України.

— Я вивчав приблизні ціни в інших містах. Наприклад, у Житомирі проїзд складає вісім гривень, в Одесі, Львові й Ужгороді — сім гривень, в Харкові від шести до 10 гривень, — перераховує чоловік. — Тому для того, щоб нам нормально утримувати наш транспорт і щоб він був технічно справним — це найголовніше — ми будемо звертатися до нашої влади й подамо ці розрахунки на розгляд. Наш транспорт, будемо вважати, один з кращих в Україні. Маршрутки у нас ходять за графіком, машини всі цілі, салони доглянуті, тому щоб підтримувати транспорт у такому ж стані, нам потрібно рятувати наш бізнес!

На зібранні було понад 20 бригадирів та перевізників. За рішення звернутися до виконкому Вінницької міської ради з проханням підняти вартість проїзду вони проголосували одноголосно.

Один з присутніх додав, що їм справді важко підтримувати стан автомобілів і платити зарплату водіям, виходячи з теперішньої ціни квитка.

— Ми б хотіли, щоб влада пішла нам на зустріч, бо з такою ціною ми не зможемо їздити, — сказав він.

Олександр Гота додав, що він та інші перевізники розуміють, що це питання далеко не одного дня, бо важливо знайти компроміс, який влаштує всіх.

— Сьогодні-завтра ми підготуємо протокол нашого зібрання, підпишемо його і подамо до виконкому міської ради. Ми розуміємо, що 12 гривень — це велика ціна на сьогодні, тому будемо приймати спільне рішення, будемо обговорювати це питання і будемо виносити суму, яка зможе задовольнити всіх: і нас, і мешканців міста, і владу, — каже Олександр. — Ми розуміємо соціальну напругу і розуміємо, що не всім мешканцям міста легко. Тому ми будемо подавати прохання до виконавчого комітету, будемо домовлятися й будемо вирішувати разом, як нам вчинити. Я не можу зараз сказати, буде це вісім гривень, десять чи одинадцять, без рішення виконкому ми не можемо щось стверджувати.

КОРОТКО

Смертельне лобове

■ Аварія сталася 29 січня у Гайсинському районі, на відрізку між Гайсином та селом Кисляк. Про це у Фейсбуку пише Поліція Вінницької області. На дорозі не розминулися ВАЗ 2109 та Range Rover.

«За попередньою інформацією слідства, 41-річний водій автомобіля ВАЗ 2109, мешканець с. Кисляк, виїхав на зустрічну смугу руху, де допустив зіткнення з автомобілем Range Rover. За кермом позашляховика перебував 30-річний житель с. Гунча, — йдеться у повідомленні. — Внаслідок ДТП 64-річна пасажирка автомобіля ВАЗ померла на місці події. Водій цього автомобіля та ще двоє його пасажирів, 64-річний чоловік та 47-річна жінка, з тілесними ушкодженнями госпіталізовані».

За останній час, це уже третя смертельна аварія у Гайсинському районі. 22 січня у Гайсині розбилася сім'я священника. У машині було двоє дітей та дорослих. Мати родини загинула, старша дочка у лікарні. 28 січня зіткнулись автомобіль Skoda та вантажівка SCANIA. Водій легковика загинув.

Скільки нас? 387 тисяч!

■ На сесії міськради 29 січня депутати ухвалили зміни до місцевої Програми економічного і соцрозвитку на 2021 рік. У проекті рішення опублікували середньорічну чисельність наявного населення нашої міської громади. Після місцевих виборів-2020 до Вінниці приєднали шість приміських сіл. А селище Десна є членом міської громади з 2019 року.

У Вінниці станом на 2020-й, проживають 370 тисяч 280 людей. Далі за кількістю мешканців йдуть Вінницькі Хутори — 7328 людей. Потім, Гавришівка (1844 людей), Малі Крушлинці (1817), Писарівка (1583), Стадниця (1394), Десна (1287), Щітки (1277), Великі Крушлинці (1062). Загалом, у Вінницькій міській громаді живуть 387 тисяч 872 людини.

СУКНЯ, БЕНКЕТ ТА ВЕДУЧИЙ: СКІЛЬКИ КОШТУЄ ВЕСІЛЛЯ

Особлива подія ■ День весілля — така зворушлива, хвилююча та водночас, будьмо відвертими, фінансово затратна подія. Ми підрахували, у скільки обходиться весілля у Вінниці, враховуючи лише основні витрати

НАТАЛІЯ **КОРПАН**,
RIA, (097)1448132

Можливості святкування весілля зачасту обмежуються не лише фантазією молодят, а й вартістю проведення цього свята. Ну і в умовах пандемії ще й впровадженими локдаунами.

Ми вирішили дізнатися, без чого точно у цей день не обійтися, а на чому можна заощадити. А ще — розрахували, у скільки обійдеться весілля, до прикладу, на 50 осіб, враховуючи, що бюджет обмежений. Ми не враховували кортежі з автівок, розкішні прикраси нареченої чи оренду фотозон з живих квітів. Лічили лише найнеобхідніше. Тож, скільки коштує організувати весілля у Вінниці? Давайте рахувати та розбиратися.

РЕЄСТРАЦІЯ ШЛЮБУ

Щоб зареєструвати шлюб офіційно, потрібно подати заяву до будь-якого ДРАЦСу — незалежно від прописки. До заяви додаються кілька документів. В час карантину вимушено з'явилася ще одна функція — подача заяви онлайн.

Також у Вінниці є можливість скористатися послугою шлюб за добу. Вартість — 2 470 (2 570 для іноземних громадян), якщо реєстрація буде відбуватися в будній день. Потрібно буде заплатити 2 970, якщо реєстрація буде відбуватися у вихідний день.

ОБРУЧКИ

Ми розглянули недорогі варіанти у трьох ювелірних магазинах міста. У «Столичній ювелірній фабриці» класичні золоті обручки можна знайти від 2000 до 3 500 гривень. У «Золотому віці» ціни від 2000 до орієнтовно 4 000 гривень. У ювелірному магазині «Мальва» класичні золоті обручки можна знайти за схожою ціною — від 1 700 до 4 000 гривень. Тож, в середньому на дві класичні обручки із золота доведеться витратити 6 000 гривень. Проте можна знайти й дешевший варіант, наприклад, обручки зі срібла. Орієнтовно від 500 до 1000 гривень за одну.

ФОТО ТА ВІДЕОЗЙОМКА

Ми дізналися у фото-відео студіях міста, які користуються популярністю на сайті ТОП-20, скільки коштують їхні послуги. Фотограф Yaroslav Gunko, наприклад, робить весільну зйомку за 7000 гривень, якщо це буде зйомка весілля лише до застілля, то 5000 гривень.

Фото-відео студія «Happy Studio» має три пакети послуг: лайт, стандарт, преміум. У найдешевший входить реєстрація, вінчання, весільна прогулянка та зйомка банкету до першого танцю. Коштує він 4000 за відео та 3000 за фото. Стандартний пакет включає тривалість роботи фотографа та відеографа на вашому весіллі вісім-десять годин. Заплатити доведеться 5000 гривень за відео та 4000 за фото.

Студія «Він-Відео» пропонує зйомку весілля від початку до завершення за 12 тисяч гривень.

У фотостудії «Індіго»година роботи фотографа на вашому весілля обійдеться у 1000 гривень.

ВЕДУЧИЙ

Ведучого потрібно бронювати мінімум за кілька місяців. Тим паче через карантин багато хто переносив дати свого урочистого свята і у цьому сезоні у ведучих побільшає роботи. Якщо, звісно, пандемія знову не внесе свої корективи.

Ми також дізнались у трьох вінницьких ведучих, які користуються популярністю на ТОП-20, у скільки обходяться їхні послуги. Наприклад, робота ведучого Юрія Постового коштує 10 000 разом із звукооператором. У цю суму теж входить проведення церемонії. Вартість роботи зіркового Теренчука на весіллі дорівнює 1000$.

Можна замовити на весілля й тандем ведучих. Наприклад, ведучі-сестри Кравчук беруть за проведення весілля 7000 гривень і оплата дороги, якщо весілля за містом.

ОБРАЗИ НАРЕЧЕНИХ

Обрати ту саму весільну сукню — чи не найголовніше завдання при підготовці до свята. Найбюджетнішим варіантом буде купити б/у, на «OLX» їх не проблема знайти. Ціни — від 1 200 гривень.

Якщо ж економити на сукні вам не хочеться, то можна завітати у весільні салони міста. Наприклад, у салоні QUEEN & MariMar ціни на весільні брендові моделі суконь актуального пошиву коштують від 5000 до 23000 гривень. У салоні «Княжна» ціни на сукні теж починаються від орієнтовно 5 500 гривень. Як бачимо на соцсторінках салону, зараз проходить розпродаж весільних суконь моделей 2020-го року. Якщо сукня коштувала 30 тисяч гривень, то можна її придбати за 10 тисяч. У салоні «Єва», наприклад, цінова політика на сукні коливається від 6 000 до 35 000 гривень. Тобто, в середньому ми порахуємо, що сукню можна придбати за 8 000 гривень.

Макіяж та зачіска нареченої не менш важлива складова. Весільний макіяж в середньому коштує від 600 гривень. Ціна зачіски, звісно, залежить від складності, але орієнтовно її виконання обійдеться від 300 гривень за найпростішу. Не обійтись й без манікюра, однотонне покриття гель-лаком коштує в середньому 200 гривень.

> **У підсумку весілля з мінімальними витратами на наших уявних 50 гостей обійдеться у 89 600 гривень**

Ну і завершить образ красуні-нареченої весільний букет. У вінницьких флористичних магазинах ціни на нього коливаються від 800 до 2000 гривень.

Щодо нареченого, то тут все обійдеться трішки дешевше. Потрібно купити костюм, сорочку, взуття та аксесуари. Можна це все придбати й у звичайному магазині, а не у весільному салоні, так вийде дешевше. Біла сорочка коштує орієнтовно 500—600 гривень. Недорогі костюми в магазинах коштують орієнтовно 2 000—5 000 гривень. Чоловіча стрижка у салоні краси коштує від 70 гривень, а манікюр коштує від 80 гривень.

МІСЦЕ ПРОВЕДЕННЯ БЕНКЕТУ

Бенкет — одне з найважливіших і найдорожчих етапів у святкуванні.

Ми зателефонували у три заклади нашого міста, щоб скласти орієнтовну середню вартість. Наприклад, у ресторані Mont Blanc вартість замовлення зазвичай складає 800—900 гривень з людини. Є можливість задекорувати весілля та церемонію у закладі. У ресторані «Скіфія» сказали, що вартість на одного теж орієнтовно обійдеться у 800 гривень, і бронювати потрібно мінімум за два тижні. У ресторані «Млин Фата-Моргана», наприклад, з одного доведеться заплатити орієнтовно 900 гривень.

Ніхто ж не відміняв можливість приносити з собою алкоголь, фрукти чи солодощі. Бо очевидно, що ціни у ресторанах на ці товари значно вищі, ніж ви можете придбати десь гуртом. Звісно, що потрібно попередньо уточнювати у закладі, чи можна приносити щось з собою.

Варто врахувати, що, крім банкету, для гостей зараз часто ще організують весільний фуршет з легкими закусками чи фруктами, десертами і напоями.

Тож, якщо порахувати, що у нас 50 гостей і на одного потрібно заплатити 800 гривень, то це обійдеться у 40 000. До цієї суми додайте алкоголь, який ви бажаєте. Ми додаємо, до прикладу, 5 000 гривень.

ЗАПРОШЕННЯ

Якщо подивитися на сайтах з продажу товарів, то в середньому звичайні паперові запрошення можна купити від 15 до 35 гривень за штуку. Тобто, з нашими уявними 50 гостями, доведеться віддати 1000 гривень, якщо ми замовимо запрошення за 20 гривень. Можна знайти в інтернеті й зовсім дешеві варіанти, наприклад, запрошення за чотири гривні за штуку. Або навпаки шукати оригінальні варіанти запросити на свято, наприклад, у вигляді календаря чи виготовленні на склі або дереві. Відповідно, їхня вартість буде дорожча.

ТОРТ

Ну і на завершення ми дізналися ще й про солодощі. Про замовлення торта, як розповіли нам кондитери, потрібно думати мінімум за тиждень до свята. У Cake.vn, наприклад, коштує стандартний двоповерховий торт орієнтовно 1 500 гривень за чотири кілограми, кілограм коштує 380 гривень. У кондитерській «Тарта» стандартний весільний торт обійдеться у орієнтовно 350 гривень за кілограм.

На сайті кондитерської «Насолода» є онлайн-конструктор тортів, ми там склали стандартний торт на 3,5 кілограма з тематичними прикрасами і обійдеться він нам у 1 350 гривень.

Ми намагалися враховувати основні весільні витрати. У підсумку весілля з орієнтовно мінімальними витратами на наших уявних 50 гостей обійдеться у 89 600 гривень. Очевидно, що кожне весілля, як і побажання наречених, індивідуальне.

СЕРЕДНЯ ВАРТІСТЬ ВЕСІЛЛЯ

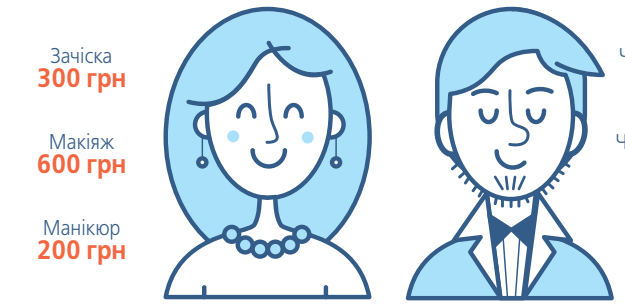

Зачіска **300 грн**
Макіяж **600 грн**
Манікюр **200 грн**
Сукня **8000 грн**
Туфлі нареченої **1 500 грн**
Чоловіча стрижка **70 грн**
Чоловічий манікюр **80 грн**
Сорочка **500 грн**
Костюм **5000 грн**
Туфлі **1 500 грн**

Обручки **6000 грн**
Фото та відеозйомка **9000 грн**
Ведучий **10 000 грн**
Бенкет **800 грн з особи**
Запрошення **20 грн/штука**
Торт **1 500 грн**

ОСТРІВ З ЯХТАМИ І КУПЕЛЯМИ БУВ У ВІННИЦІ 100 РОКІВ ТОМУ

Наше минуле ■ Між Кумбарами та півостровом Бригантина у місті був ще один острів. У 1910 році там заснували товариство «Спорт»: з яхт-клубом, полем для крокету, боулінгу, гімнастичним містечком та басейнами. Але після будівництва Сабарівської ГЕС, острів Спорт став вінницькою «Атлантидою»

ВАЛЕРІЙ
ЧУДНОВСЬКИЙ, RIA,
(063)7758334

Понад 100 років тому в нашому місті було, щонайменше, два острови. На острові Кемпа (поряд з набережною Roshen) влаштували залізні мости, якими їздив трамвай. А острів між Бригантиною та Кумбарами, став зоною для спортивних занять вихованців Реального училища. Будівля училища існує і досі — це головний корпус Торговельно-економічного інституту, що на Соборній.

Острів між Кумбарами і Бригантиною отримав благоустрій за ініціативи одесита, колишнього моряка В'ячеслава Коренєва, який в Реальному училищі викладав малювання. У зверненні до керівництва навчального закладу, в 1904 році, пропонував облаштувати купель з басейном, де б учні вчилися плавати. У ті часи купатися просто в річці вважалося поганим тоном: не було ні пляжів, ні купальних костюмів.

Але ідею Коренєва реалізували навесні 1910-го. На пожертви від багатіїв орендували частину острова, і збудували там велику купальню та пристань для човнів. Відкрили товариство «Спорт». За заняття частково платили батьки учнів Реального училища: 2—3 рублі на рік за кожного учня.

Решту фінансових потреб товариства покривали поміщики, зокрема, Здіслав Грохольський та Ігнацій Щеньовський. На їх честь назвали два човни. Так з'явилися «Граф Здіслав» — на честь графа Грохольського, та «Maria Laura» — дружини поміщика Щеньовського.

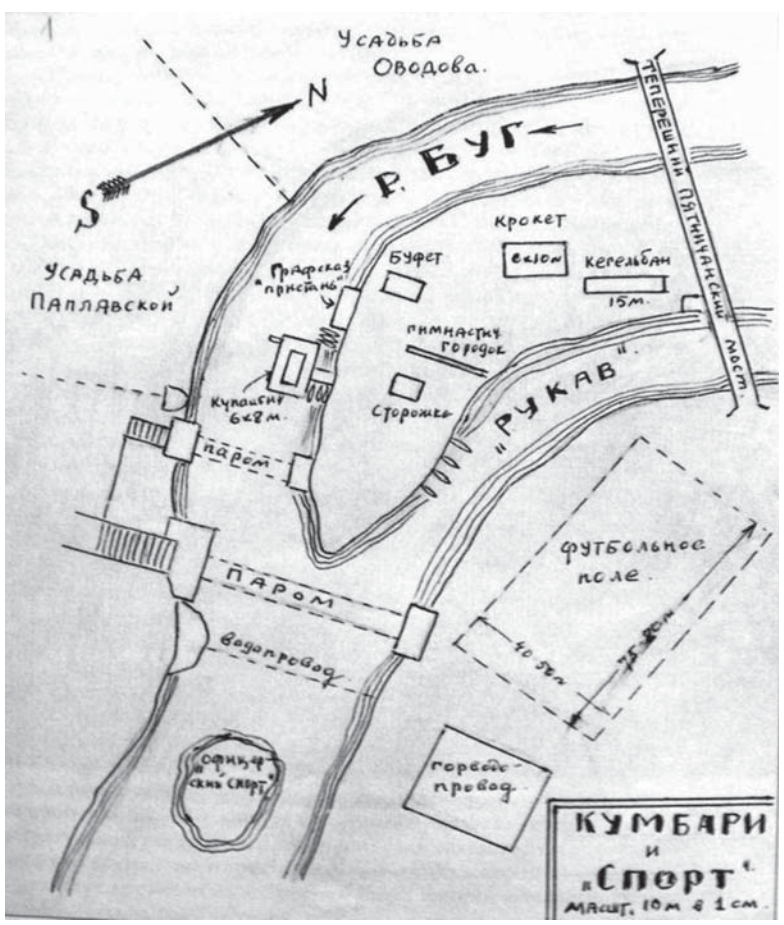

Мапа острова, яку намалював Георгій Брілінг. Крім пристані, тут ще було гімнастичне містечко, кегельбан, буфет

РІЧКОВИЙ ФЛОТ

Річкова пристань на острові Спорт мала найкращі на ті часи човни. Про це ми дізналися зі спогадів Георгія Брілінга, який в ті часи був вихованцем Реального училища.

«Ядром нашего флота были три однотипные шлюпки работы киевской мастерской Саковского. Я помню их цену — 70 рублей за штуку. Они были великолепны, весла из тонкослойной сибирской ели, чрезвычайно легкие. Самой быстроходной считалась «Жемчужина». Такого же типа, но с великолепной отделкой (полированные скамейки, бронзовые уключины и румпель, брейд-вымпел командора на носу) была командорская шлюпка «Ундина», — згадує Брілінг.

> **У радянські часи острів стояв пусткою. Його поглинула вода, коли побудували гідроелектростанцію у Сабарові**

Далі він пише, що у річковому флоті були ще різноманітні шлюпки.

«Были еще разнотипные шлюпки «Ушкуйник», «Чайка», «Папаша». Последняя начинала проявлять некоторую резвость только при 4-х отборных гребцах, «Чайка» — при 4-х обычных, а «Ушкуйник», на вид довольно неуклюжее суденышко, обладал прекрасным ходом и большой устойчивостью и при 2-х гребцах. Кроме шлюпок, было 5 плоскодонок местной винницкой постройки. Иногда совершались парадные далекие прогулки всем флотом в строевом порядке во главе с командорской «Ундиной», — писав у спогадах Брілінг в 1970 році.

ЯКІ ЩЕ БУЛИ РОЗВАГИ

Крім пристані та купалень на території острова існувало гімнастичне містечко, поле для крокету і навіть кегельбан. Ще були буфет та сторожка.

«Спорт» был открыт с 8 до 14 часов и с 16 до 20 часов, а в воскресенье с 12 до 14 часов. Все начальство было представлено «матросами»: Петром — сторожем химической лаборатории и физического кабинета, который на лето надевал матросскую рубаху и лихую бескозырку, да франтоватым Томашем, — пише Брілінг. — Буфет в палатке держала «Петровна», как мы называли жену Петра, и при ней всегда вертелся Федька, ее сын, малыш лет 6—7, он же знаменитый ныряльщик. Настоящее начальство появлялось под вечер. Это могли быть преподаватели училища, иногда с женами, иногда со знакомыми».

Але як писав у своїх спогадах Георгій Брілінг, перш за все, «Спорт» був клубом, де кожна людина робила все, що хочеться:

«Молодежь жила своей юношеской жизнью, занимались своими интересами. Тут и споры о начале всех начал, и комментарии к Жюлю Верну, Буссенару, Фламмариону, тут и споры о приемах джиу-джитсу и о происхождении человека», — згадує чоловік.

ЗАНЕПАД «СПОРТУ»

У 1912 році на лівому березі річки, навпроти острова, з'явився перший корт для гри у великий теніс. Неподалік від нього розбили поле для футболу.

Утім, вже в 1915 році Спорт став занепадати — його майно розпродали для закупівлі навчальних рушниць для Реального училища. У радянські часи стояв пусткою. А після будівництва Сабарівської ГЕС був затоплений: у річці піднявся рівень води, Спорт став «Атлантидою».

Нині про острів з яхт-клубом та басейнами нагадують хіба що зарослі латаття, що вкорінились на затонулому острові.

Гурток «Спорт», 1910 рік. На ті часи він мав найкращий у місті річковий флот. Світлина з фондів Держархіву Вінницької області

Чому навчали студентів Реального училища

До Дня студента, 25 січня, працівники Обласного краєзнавчого музею написали замітку про історію Реального училища. Зокрема, розповіли про будні вінницьких студентів понад сторіччя тому.

«Реальне училище відкрили у 1889 році, прийняли 150 учнів. Їхня кількість постійно зростала, зокрема в 1897 році було вже 282 учні. Здобували освіту переважно вихідці з дворян, чиновників, купецтва, адже для нижчих суспільних верств перепоною була плата за навчання — 50 рублів на рік, а також відсутність у потенційних абітурієнтів необхідної початкової підготовки», — йдеться в дописі на сторінці музею в соцмережі.

У реальному училищі вивчали точні науки — математику, фізику, креслення. Також вивчали іноземні мови, такі як французька, німецька, російська. Студенти здобували знання з історії та географії, навчалися малюванню і каліграфії, та вчитувалися у біблійні сторінки на заняттях із закону Божого.

У перші роки 20 століття запровадили сьомий спеціальний клас, вихованці якого готувалися до вступу в технічні вузи, на природничо-математичний чи медичний факультети університету. «Навчальні будні» не можна було назвати безтурботним часом. За неуспішність учнів могли залишити на повторний курс. Щонеділі вони зобов'язані були відвідувати церкву», — йдеться в замітці від обласного краєзнавчого музею.

ВІДКРИЛИ БІЗНЕС ПІСЛЯ ВІЙНИ

Адаптація ■ На Вінниччині, за статистикою, найбільше в усій Україні працевлаштованих учасників бойових дій. Деякі ветерани АТО/ООС самі започаткували власний бізнес і беруть до себе побратимів

ЛАРИСА ОЛІЙНИК, (067) 5267352

Олексій Каратаєв у 2014–2016 роках боронив кордони України, воював у самому пеклі передової. Після війни повернувся у рідний Козятин, де став на облік у службі зайнятості. Активно відвідував семінари, написав фаховий бізнес-план і вирішив започаткувати власну справу. Отримав разову допомогу з безробіття, орендував приміщення — і відкрив піцерію з символічною назвою «ArmAto PIZZA». Заклад чоловік оформив у незвичайному стилі. Тут можна побачити фото з передової, прапори батальйонів і бойові нагороди. Олексій запрошує працювати в піцерію здебільшого побратимів, що воювали в АТО/ООС.

— Я довго йшов до цього, завжди мріяв започаткувати власну справу. Після війни став рішучішим і створив власний бізнес, відкрив піцерію, — каже Олексій. — Заклад полюбився городянам, і ми розширилися. Справи йдуть вгору. Та без підтримки друзів та близьких всього цього не було б. У заклад беру працівників через службу зайнятості. У пріоритеті — побратими-атовці та члени родин загиблих.

Таких прикладів, коли атовці відкривають власну справу і беруть на роботу побратимів, чимало, — говорить директор Вінницького обласного центру зайнятості Галина Скоковська.

— В одному з районів учасник АТО став фермером: почав розводити велику рогату худобу і продавати молоко. Потім ферма розгорнулася в комплекс, молоко почали переробляти, на підприємстві утворилися нові робочі місця, на які власник запрошує, за можливості, працівників з-поміж ветеранів, — розповідає Галина Скоковська. — Інший атовець розпочав вирощувати фруктові дерева та ягоди, налагодив збут. Господарство розвивається, набирає нових працівників, перевага — теж ветеранам АТО/ООС.

Про те, що Вінниччина посіла перше місце в Україні за кількістю працевлаштованих учасників бойових дій, — нам теж повідали в обласному центрі зайнятості.

— Більшість ветеранів були працевлаштовані у сільському, лісовому й рибному господарствах, а також у переробній промисловості, державному управлінні та обороні й у сфері торгівлі, — говорить директор ЦЗ. — За сприяння центру роботу отримали 407 ветеранів, зокрема вісім осіб з інвалідністю. Це становить приблизно четверту частину від загальної кількості зареєстрованих безробітних. Одноразову допомогу для відкриття власної справи отримали два ветерани.

Олексій Каратаєв у 2014–2016 роках боронив кордони України. Після повернення з війни відкрив свою піцерію

Ринок потребує висококваліфікованих робітників

Загалом ринок праці Вінниччини здебільшого потребує висококваліфікованих робітників виробничих професій, — говорять у центрі зайнятості. Найбільші шанси знайти роботу мають люди з професійно-технічною освітою. Менше — з вищою освітою.

— Так, 35% безробітних влаштувалися робітниками з обслуговування та експлуатації технологічного устаткування і 13 — кваліфікованими робітниками з інструментом, — каже Галина Скоковська. — Значно менше пропозицій для людей із вищою освітою. Тому є випадки, коли люди з вищою технічною освітою перекваліфіковуються на електромонтерів, а будівельники — на плиточників.

Головні вимоги у роботодавців до потенційного працівника УБД, як і до інших — відповідність фаху, досвід, відповідальність. Хоча є в нашому регіоні люди з патріотичною позицією, які підставляють плече допомоги тим, хто воював, — говорять у центрі зайнятості.

Загалом на Вінниччині серед лідерів за розміром зарплати такі вакансії:

- бетоняр — 20 тис. грн;
- фахівець з методів розширення збуту (маркетолог) — 16,1 тис. грн.
- машиніст копра, менеджер — 15 тис. грн;
- швачка, водій-далекобійник, лікар загальної практики — 12 тис. грн;

У Вінниці в списку лідерів:

- бетоняр — 20 тис. грн;
- машиніст-копра, водій муніципального транспорту — 15 тис. грн;
- водій-експедитор — 11 тис. грн;
- муляр, інженер-проектувальник, водій навантажувача, лікар терапевт в ковідне відділення, оператор котельні — 10 тис. грн.

РЕКЛАМА

485640

ЕЛЬВІРА МРЯСОВА, ГРОМАДСЬКА ДІЯЧКА
Вінницький обласний дитячий центр психічного здоров'я завдяки ротарійцям поповнився обладнанням для сенсорної кімнати. Творимо добро разом. Це легко та круто!

Підкорення діабету. Або контроль цілей АВС

БЛОГ

ПРЕССЛУЖБА SAHAROK SHOP

Простий та зрозумілий метод АВС-контролю допоможе зрозуміти та опанувати свої цілі щодо рівнів глюкози крові, артеріального тиску та холестерину. Неоціненний вклад у ваш компенсований діабет зробить також і відмова від куріння. У такий спосіб вдасться запобігти інфаркту, інсульту та іншим небажаним ускладненням діабету, та покращити якість життя.

ЗНАЙТЕ СВОЇ ЦІЛІ АВС

А — контроль глікованого гемоглобіну HbA1c: раз на 3 місяці перевіряйте рівень глюкози крові (HbA1c) — ціль для більшості людей із діабетом складає <7%, проте за умови впливу певних факторів (вік, супутні захворювання, вагітність тощо) ця цифра може бути інакшою — індивідуальний цільовий показник допоможе визначити ваш лікар.

В — контроль артеріального тиску: цільовий рівень артеріального тиску для більшості — нижче 140/90 мм рт. ст.

С — контроль рівня холестерину: ЛПНЩ або «поганий» холестерин здатний утворювати накопичення на стінках судин та закупорювати їх, що згодом може спровокувати інфаркт або інсульт. ЛПВЩ або «хороший» холестерин допомагає позбутися надлишків «поганого» холестерину. Тож контролювати потрібно не лише рівень загального холестерину, але всіх його фракцій (тригліцериди, ЛПНЩ, ЛПВЩ):

- норма тригліцеридів: <1,7 ммоль/л
- норма холестерину ЛПНЩ: 2,5 ммоль/л
- норма холестерину ЛПВЩ: >1,0 ммоль/л для жінок, >1,3 ммоль/л для чоловіків.

КИДАЙТЕ ПАЛИТИ

Зрозумійте та повірте: куріння, на додачу до діабету, — гарантія звуження та жорсткості судин. Такі зміни змусять ваше серце виснажливо працювати.Зауважте, що електронні сигарети не є безпечним варіантом.

Переваги таких змін очевидні:

- вдвічі нижчий ризик серцевого нападу, інсульту, розвитку нервових захворювань, хвороб нирок, діабетичного ураження очей, ампутації
- покращення кровообігу, рівнів холестерину та артеріального тиску
- підвищення витривалості та енергійності.

ДІЙТЕ ВПЕВНЕНО

Отже, ваша мета — уникнути шкідливої дії діабету та подовжити життя. Тож нормалізуйте та контролюйте рівні глікемії, артеріального тиску та холестерину, відмовляйтеся від куріння. Тут допоможе грамотно вивірена стратегія, дотримуватися якої простіше, користуючись спеціальними діа-щоденниками.

saharokshop.com/ua/p1205962789-diabet-dnevnik-planer.html — 250 грн.
saharokshop.com/ua/p1230722984-dnevnik-samokontrolya-diaday.html — 320 грн.

Такий стильний та зручний помічник — дієвий спосіб спостерігати динаміку змін, фіксувати позитивні зрушення, планувати обстеження, контролювати приймання призначених ліків та вітамінних комплексів, продумувати свій здоровий раціон тощо. Дані, внесені до щоденника, будуть також корисними та інформативними для вашого лікаря — не забудьте його, збираючись на заплановану консультацію, обговоріть свої цілі та подальші дії.

ДУМАЙТЕ, ЩО ЇСТЕ

Порадьтеся зі спеціалістом та складіть певний план харчування, що буде позитивно позначатися на ваших цукрах. Дотримуйтеся обраного стилю харчування — невдовзі ви переконаєтеся, що контроль усіх цілей АВС (глюкози крові, тиску та холестерину) спрощується, коли на вашому столі вдосталь фруктів, овочів, цільнозернових страв, пісного м'яса, риби, нежирних молочних продуктів. Віддавайте перевагу воді замість підсолоджених напоїв або соків. Подбайте про збалансоване харчування та підтримку імунітету — за необхідності підтримайте організм вітамінними комплексами, біологічно активними добавками, які містять корисні та життєво необхідні для здоров'я компоненти.

saharokshop.com/ua/p1323002915-doppelgerts-doppel-herz.html — 180 грн.
saharokshop.com/ua/p1282254732-vitamin-california-gold.html — 150 грн.

ЗРОБІТЬ СПОРТ ЗВИЧКОЮ

Фізична активність має стати такою ж звичною, як чищення зубів: тренування з навантаженням, плавання, швидка ходьба, легка пробіжка, йога, танці — обирайте те, що до душі, та головне — дотримуйтесь регулярності! Не менше 30 хвилин щоденно. Та й не забувайте бути рухливими протягом дня, щоб підтримувати нормальний метаболізм, кровообіг, роботу м'язів та суглобів, а відтак — здоров'я.

Досягнення гарних показників контролю діабету АВС та гарного самопочуття — це кропіткий процес, але ціль досяжна! Ваше якісне життя у ваших руках — обирайте та дійте!

485689

Стань піемом на уікенд

БЛОГ

ПРЕССЛУЖБА ВІННИЦЬКОЇ ІТ-АКАДЕМІЇ

Будь-який ІТ проєкт стає успішим, у першу чергу, завдяки командній роботі. Студенти Вінницької ІТ-Академії освоюють свої спеціалізації на реальних проєктах.

Під час виконання курсових та дипломних проєктів формуються команди з дизайнерів, тестувальників, програмістів та проєктних менеджерів, що дозволяє ефективно адаптуватися у новому колективі після працевлаштування. Їх роботу обов'язково супроводжує викладач-ментор для того, аби за необхідності надати швидкий фідбек, скорегувати співпрацю студентів, поставити дедлайни та допомогти довести проєкт до чіткого завершення.

Завдяки збалансованому поєднанню теорії та практики, командній роботі на проєктах, принципам роботи Agile, викладачам-практикам, які мають величезний бекграунд знань і вмінь, за роки роботи у своєму напрямку — усі наші випускники гарантовано працевлаштовуються після завершення навчання.

Якщо ти хочеш працювати у крутій команді, яка разом з тобою полегшує життя користувача, любиш спілкуватися з людьми, умієш або хочеш навчитися балансувати на межі домовленостей та інструкцій, гарантовано працевлаштуватися — завітай до Вінницької ІТ-Академії. Навчання у нас — це можливість постійно вдосконалювати свої soft і hard skills,

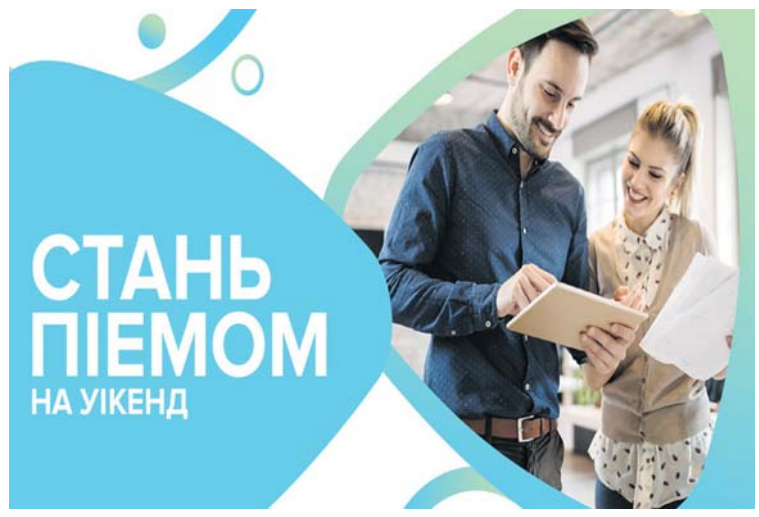

бачити та кайфувати від результату своєї роботи.

Ми вирішили усім, хто бажає стати проджект-менеджером, надати можливість поринути у роботу реальних командних проєктів, які розробляються студентами і викладачами.

Бажаєш потрапити в сферу ІТ? Мрієш про кар'єру PM-а? Стань PM-мом на уікенд! Вінницька ІТ-Академія дає можливість взяти участь в роботі реальних командних проєктів, разом з тестувальниками, програмістами, веб-дизайнерами та PM-ми. Це дозволить ще до початку навчання відчути робочу айтішну атмосферу, визначити ключові обов'язки кожного члена команди та краще зрозуміти, чи обрана спеціалізація тобі підходить. Під час навчання, саме завдяки такій практиці наші студенти отримують перевагу при працевлаштуванні.

Для участі реєструйся за посиланням: ita.in.ua/entrant і вказуй бажану спеціалізацію — PM.

Швидка консультація: 067–431–19–21

486404

РОСТИ РИБКО, ВЕЛИКА І МАЛЕНЬКА. ХОЧЕТЕ ВЗЯТИ В ОРЕНДУ СТАВОК?

Пропозиція ■ Більше тисячі, а саме 1234 інвестиційно привабливих водних об'єкти чекають господарів. Такі цифри називають в обласному департаменті АПК. Перелік ставків є у відділі використання водних об'єктів. Як стати орендарем плеса? Чи вигідно розводити рибу і заробляти на її продажу?

ВІКТОР **СКРИПНИК**,
RIA, (067)1079091

На ринку «Урожай» у Вінниці у неділю кілограм коропа продавали по 75 гривень. Ціна однакова у всіх продавців. На Привокзальному більшість продавців реалізували коропів за такою самою ціною У декого було трохи дешевше. За кілограм щук просили сто гривень.

Вся риба — з наших ставків. Так пояснюють продавці. Дехто називає район, звідки доставили на продаж «живе срібло». Саме так назвав один із співрозмовників свій товар. На запитання, чи вигідно займатися рибою, продавець сказав, що про це треба запитувати в хазяїна, тобто орендаря.

— Одні розводять рибу, другі виловлюють, треті продають, у кожного свій бізнес, — каже співрозмовник, не вдаючись у подробиці.

Як можна взяти в оренду водне плесо, і хто це може зробити? З таким запитанням звернулися до обласного департаменту АПК. Відповів на нього керівник відділу водних ресурсів Антон Мудрак.

ПЛАТИТИ ТРЕБА ЗА ВОДУ І ЗА ЗЕМЛЮ

Як пояснив Антон Мудрак, водні об'єкти надаються у користування на земельних торгах у комплексі із земельною ділянкою, на якій вони знаходяться. Тому орендна плата здійснюється і за водний об'єкт, і за земельну ділянку. Раніше сплачували тільки за водні об'єкти.

Нині за один гектар водного плеса орендарі сплачують 450 гривень, це річна плата. За гектар землі плата розраховується згідно з нормативно-грошовою оцінкою, приблизно це 700 гривень.

Користуватися об'єктом орендар має право після державної реєстрації договору оренди. За реєстрацію сплачує орендар.

Такі договори укладаються з місцевими органами влади, якщо ставки орендують у межах населених пунктів, і з облдержадміністрацією, якщо за межами села.

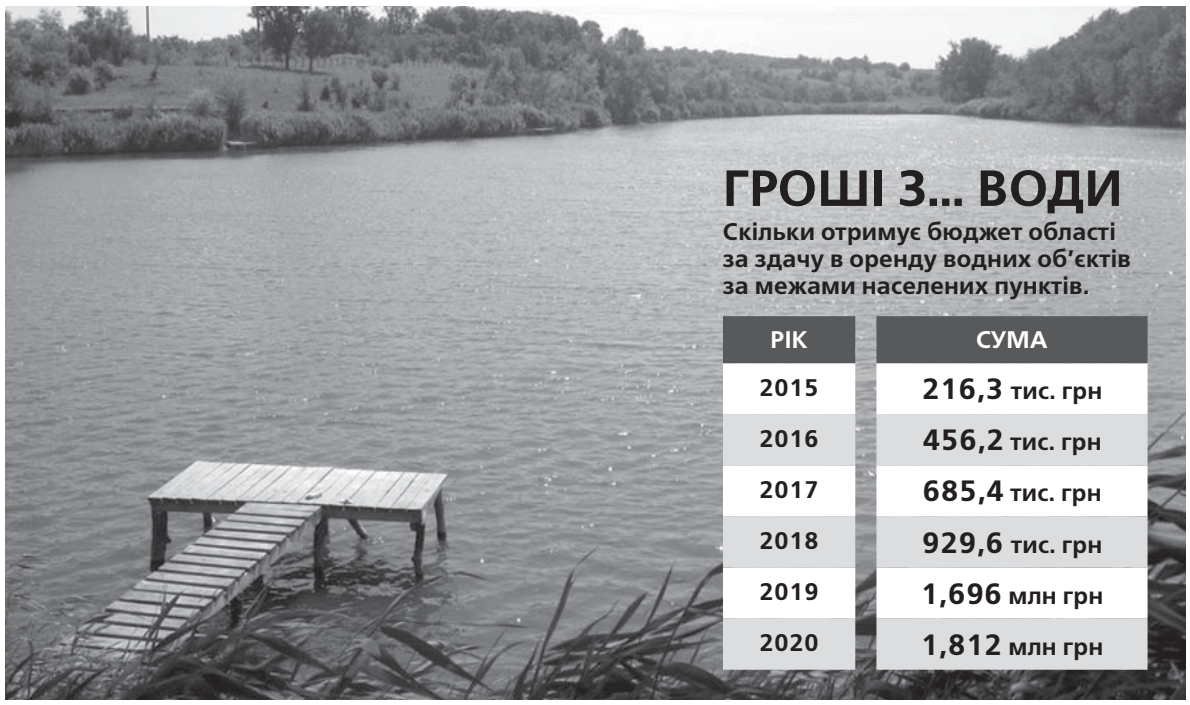

ГРОШІ З... ВОДИ

Скільки отримує бюджет області за здачу в оренду водних об'єктів за межами населених пунктів.

РІК	СУМА
2015	216,3 тис. грн
2016	456,2 тис. грн
2017	685,4 тис. грн
2018	929,6 тис. грн
2019	1,696 млн грн
2020	1,812 млн грн

Договори підписуються після проведення торгів. Документи є типовими, їх зразок затверджено постановою Кабміну.

Співрозмовник уточнив, що плеса передають в оренду за наявності паспорта водного об'єкта. Такі документи замовляє орендодавець.

АРИФМЕТИКА АУКЦІОНУ

Повідомлення про аукціони можна знайти на офіційному сайті Держгеокадастру, вибравши область. Крім того, їх публікує департамент АПК нашої області на своєму сайті у вкладці «Новини». Листи про проведення торгів департамент надсилає у районні державні адміністрації з проханням донести інформацію до охочих взяти участь у торгах.

У таких повідомленнях вказується дата, місце проведення торгів. Площа об'єкта, де він розташований — така інформація теж відображена у повідомленні.

Крім того, називають суми стартової величини, з якої починатимуться торги. Зацікавлена особа дізнається і про гарантований (страховий) внесок, а також реєстраційний внесок коштів. Без цього не допускається до участі в аукціоні.

Антон Мудрак навів приклад по одному з водних об'єктів. Йшлося про земельну ділянку й ставок на ній площею 26 га.

Стартова ціна починалася з суми 21 тисяча гривень. Для участі треба було внести гарантований внесок у розмірі 6300 гривень. Плюс реєстраційний внесок –1135 грн. За словами співрозмовника, гарантований внесок повертається тим, хто не переміг на торгах. Реєстраційний — ні.

НІ РИБИ, НІ ГРОШЕЙ?

Перший рік оренди ставка завдав підприємцю з Барського району збитки.

Чоловік просив не називати себе. Однак погодився надати розрахунки за двома параметрами: затрачені і виручені кошти.

При цьому уточнив, що він тільки перший рік орендує водне плесо.

За інформацією підприємця, він взяв в оренду 80 гектарів землі, на якій знаходиться водний об'єкт площею 50 га.

Загалом орендна плата за минулий рік склала 170 тисяч гривень, за водне «дзеркало» — 30 тисяч гривень. За придбання малька для зариблення ставу заплатив 400 тисяч гривень. Таку саму суму склала зарплата чотирьох охоронців.

Були ще витрати на придбання кормів.

Не обминув їхнє плесо літній замор риби.

Як стверджує підприємець, «урожай» зібрали не такий, на який очікували, — по 600 кг риби з одного гектара.

Продали оптовикам за середньою ціною по 30 гривень за кілограм. У Бару на ринку кілограм живого «срібла» нині коштує в середньому 55 гривень за кілограм.

Для порівняння: нормативна рибопродуктивність з одного гектара водного плеса визначена у 600 кг риби (без годівлі). Таку цифру називають фахівці профільного міністерства, уточнив Антон Мудрак.

Чи відберуть плесо через суд?

Майже два роки не сплачує орендну плату один з орендарів водного об'єкта у Тиврівському районі. Підприємець не реагує на листи з облдержадміністрації, з цією державною установою він уклав договір оренди на водне плесо площею 30 га терміном на 20 років.

Про цей факт повідомили у прокуратурі області. За інформацією прес-служби прокуратури, орендар ставка заборгував 42,4 тис. грн, плюс 6309 грн пені.

Матеріали передано до Господарського суду області.

Листи на адресу орендаря з нагадуванням про сплату коштів готував відділ використання водних об'єктів обласного департаменту АПК, який очолює уже згаданий вище Антон Мудрак. Запитую у нього, чи відома причина ігнорування орендарем умов договору?

— Орендар не надав жодних пояснень, ні в усній, ні у письмовій формі, — говорить пан Мудрак. — Якщо раптом у нього виникла непередбачувана ситуація, мав би повідомити про це, викликати комісію, скласти документи. Він зайняв іншу позицію — не платить і не реагує на листи. Як бути далі, вирішить суд.

За словами співрозмовника, на розгляді у суді знаходиться ще одна аналогічна позовна заява. Документи на третього боржника готуються до скерування до суду.

Щотижневик «RIA»
Свідоцтво про державну реєстрацію друкованого засобу масової інформації серія ХМ №1069-427 ПР від 30.06.2020 р., видане Міністерством юстиції України

Зареєстрований та видається з березня 1993 року.

Засновник: ТОВ «РІА Холдинг».

Видавець з 2006 року – ТОВ «Видавництво »РІА»; адреса: 21032, м.Вінниця вул. Ширшова, 3а

Поштова адреса редакції:
21016, Вінниця–16, а/с 5808.

Видання здійснено за сприяння Офісу демократії та врядування Бюро нових незалежних держав Агенції США з міжнародного розвитку (USAID)

Замовл. № 210105 Наклад **17 900**

Наші координати:
Вінниця, Хмельницьке шосе, 2а (гот. профспілок, напроти «Книжки»), 6 поверх, e-mail: reklama@ria.ua

Головний редактор:
Вадим ПАВЛОВ

Випусковий редактор:
Наталія ПІСКУНІЧЕВА

Газета є членом Всесвітньої Газетної Асоціації
WAN

тел. (0432): (багатоканальний) 555-111

Редакція не завжди поділяє думку авторів публікацій та не несе відповідальності за зміст реклами та оголошень.

Літеросполучення «RIA» (в тому числі в сполученні з будь-якими словами та зображеннями), а також графічне зображення вказаного, заборонені до копіювання авторськими правами.

Інформація для публікацій надається інформаційним агентством ТОВ «Видавництво »РІА»; код ЄДРПОУ 34095069; адреса: 21032, м.Вінниця вул. Ширшова, 3а; свідоцтво про державну реєстрацію інформаційного агентства як суб'єкта інформаційної діяльності серії КВ No.194-57Р від 12.08.2009 р.

Передплатний індекс: 40030.
ВИМАГАЙТЕ ПЕРЕДПЛАТУ В БУДЬ-ЯКОМУ ВІДДІЛЕННІ ЗВ'ЯЗКУ УКРАЇНИ

20MINUT.UA

Проект здійснено за підтримки посольства США в Україні

Відруковано в друкарні ТОВ «Прес Корпорейшн Лімітед» м.Вінниця, вул. Чехова 12-а тел. (0432)55-63-97, 55-63-98

487199
альтамедика
МЕДИЧНИЙ ЦЕНТР
вул. Литвиненка, 40, тел. 0688403030
САМОЛІКУВАННЯ МОЖЕ БУТИ ШКІДЛИВИМ ДЛЯ ВАШОГО ЗДОРОВ'Я

ЯКЩО НАРОДЖУВАТИ, ТО В ПОЛОГОВОМУ ЧИ ВДОМА?

Питання життя ■ Існує закон, який забороняє медику приймати пологи на дому. Але не існує закону, який би забороняв жінці народжувати, хоч де і хоч з ким. А ще є модні тенденції, які призводять до смерті породіллі або немовляти, коли не враховуєш усі небезпеки. І так, в пологовому теж помирають. То що краще?

ФОТО З САЙТУ «ВІННИЦЬКИЙ МІСЬКИЙ ПОЛОГОВИЙ БУДИНОК №1»

Навіть в умовах пологового будинку жінки можуть почуватися комфортно. А головне – безпечно. Під цілодобовим кваліфікованим наглядом лікарів

АЛЬОНА **РЯБОКОНЬ**, **RIA**, (067)4333535

У 2020 році, за даними держстату, в Україні від ускладнення вагітності, пологів та післяпологового періоду померло 24 жінки. У 2018 році таких смертей було 39. До 2012 року у МОЗі звітували про 75 жінок, які в середньому кожного року помирають під час пологів. Тобто статистика свідчить про покращення як умов, так і кваліфікацій. Серед основних же причин материнської смертності відзначають неакушерські патології та масивні кровотечі. Серед малюкової смертності — недоношеність, вроджені вади розвитку, перинатальні інфекції та домашні пологи.

До речі, про домашні пологи, весь цивілізований світ нічого поганого в тому не бачить, але за однієї умови — жінка має народжувати під наглядом спеціаліста.

ДЕ ТУТ КВАЛІФІКАЦІЯ?

Останні кілька днів мережа не стихає від новини про смерть 34-річної жінки з міста Рівне, яка померла від крововтрати під час пологів. Це сталося 23 січня. Породілля була противницею традиційної медицини і позиціонувала себе людиною, яка встановлює тісний контакт із природою. Це друга вагітність жінки, і вона вирішила народжувати вдома, домовившись з «духовною акушеркою», доулою. Жінка народила хлопчика 4,5 кг, але після пологів почала втрачати кров. Коли її доставили в лікарню, було вже пізно. Медики потім писали «запустити серце, якому немає що качати, неможливо». Без матері залишились двоє дітей. Але деякі користувачі соцмереж і блогери почали звинувачувати у смерті рівнянки саме лікарів, мовляв, не врятували. Після такого хейту лікарі з різних міст на своїх сторінках почали публікувати історії лікарняних буднів, в яких немає місця інстагламуру. Рух отримав назву #Руки_Геть_від медиків.

До речі, однією з основних претензій, що пред'являються медикам — статистика смертності. Але навіть п'ять хвилин у гуглі за запитом «жінка померла під час домашніх пологів» і ось: в 2011 році в Хмельницькому 32-річна жінка народжувала вдома — померла вона і малюк. 2018 — Львів, під час домашніх пологів померло немовля. 2020 рік — Харків, померла 35-річна жінка, яка теж народжувала вдома.

ВЛАСНИЙ ВИБІР

У Вінниці є сім'ї, які обирають домашні пологи. Наприклад, Борис Максимчук (професор, доктор педагогічних наук) має троє дітей, і всіх його дружина Ірина народила вдома.

— Є така теорія Станіслава Гроха, що всі наші проблеми дитинства і дорослого життя залежать від того, як проходять пологи, — розповідає Борис Максимчук. — Я зацікавився цією темою, вивчав її, і коли дружина Ірина завагітніла, ми довго шукали людину, яка допоможе нам підготуватися до пологів. Спочатку це була одна людина в Києві, потім знайшли у Вінниці.

На думку Бориса, до пологів потрібно готуватися незалежно від того — вдома ви вирішили народжувати чи у пологовому. До дня пологів жінка має бути у відмінній фізичній та психологічній формі. Зокрема Ірина Максимчук плавала, бігала, займалась йогою, ходила в тренажерний зал, загартовувалась.

— Я нічого проти лікарів не маю. Кожного разу після домашніх пологів ми їздили до лікарні, де Ірину і дитину оглядали, — говорить чоловік. — І ми відчули велику різницю у ставленні до домашніх пологів, наприклад, у 2002 році, і у 2015 році. З останньою дитиною, коли ми приїхали до пологового на огляд, лікарі запитували про наш досвід, цікавились цим питанням, і ставились цілком прихильно. З першою дитиною, коли приїхали до пологового, після огляду, коли були висновки, що з дитиною і з мамою все добре, лікар прописав Ірині антибіотики, коли я запитав — «навіщо», у відповідь почув — «про всяк випадок». Ну як так?

— Я не те, щоб палкий прихильник домашніх пологів, я за те, щоб в лікарні були створені умови наближені до домашніх. Щоб для жінки це було максимально комфортно. І звичайно ж, відповідальність на підготовці до пологів (протягом всієї вагітності) цілком має бути покладено на пару.

> **До пологів потрібно готуватися незалежно від того – вдома ви вирішили народжувати чи у пологовому будинку**

ЯКЩО Є 1 % СУМНІВУ — НЕ ВАРТО

Вінницька психологиня Наталя Плахотна, мати чотирьох дітей, і трьох останніх вона народила вдома.

Відносно жахливої смерті породіллі з Рівного, Наталя висказалась категорично — не розумію цього, і цілком підтримую лікарів. Коли людина не може зважити всі переваги чи недоліки, тоді краще народжувати в пологовому. Тоді ця жінка була б жива, і в дітей була б мама.

— Чому я народжувала вдома? — говорить пані Наталя. — Тому що першу дитину я народила в 1991 році в пологовому, і тоді було нормою, щоб дитину після пологів одразу забирали у мами, привозили лише у визначені години на годування (пам'ятаю ці візочки), а ще абсолютно здорова мати мала знаходитись в пологовому 10 днів і бачити власне немовля лише кілька разів на добу.

Це зараз дитину одразу після народження прикладають до грудей мамі і виникає відчуття єднання.

— Сьогодні є дуже багато кваліфікованих лікарів і акушерок, але бувають такі речі, коли, наприклад, не виходить налагодити контакт лікаря з породіллею, — розповідає жінка. — Хоча зараз в пологових будинках стало набагато краще, порівнюючи з 90-ми. Жінка може взяти окрему палату, дозволена присутність близької людини, відразу дають дитину, вона може слухати музику. Це багато значить. А пологи вдома, це дуже великий ризик, і якщо людина сумнівається хоча б на 1 %, не варто цього робити.

Наталя народжувала вдома, але постійно консультувалась в лікарів. В неї були зібрані валізи і раптом що, готова була їхати у пологовий.

— Я цілком критично оцінювала обстановку. І це свого роду був мій особистий виклик, — розповідає вінничанка. — Але я готувалась, плавала, займалась йогою, правильним харчуванням, фізична активність була моїм постійним супутником. Окрім того, я стояла на обліку і задавала всі аналізи. Зі мною і дитиною протягом вагітності було все гаразд. Крім того, я багато знала, читала, готувалась до пологів.

#Руки_Геть_від медиків

Є безліч дописів медиків під цим хештегом, але достатньо одного, зокрема, вінничанина Віктора Ошовського. Лікар зараз працює в Київській клініці акушерства та гінекології і на свой сторінці в фб написав:

«Тож, що сталося? Абсолютно банальна біда. Чергова жінка померла під час домашніх пологів. Таке трапляється. Далі – знов банальщина. Хто винен? Авжеж – лікарі, котрим привезли жінку в комі. Не першу і не останню. Все? Аж ніяк, лікарям погрожують. Лікарів цькують. Але хто? Безумовно ті, хто не тримав у руках нічого важчого за гаджет. Істоти, що переважно мешкають у туалетних кімнатах, бо там легше вдаються фотохіти. Нешановні блогери. Народжуйте, де заманеться. В «пологових хижках» на березі океану, в готельному джакузі чи в степу при дорозі. Народжуйте легко, виховуйте радісно, будьте щасливі, живі і здорові. Природний відбір Вам у поміч. Лише, будь ласка, будьте послідовні, тримайте руки подалі від лікарів. Руки, які ніколи не притискали пульсуючу аорту, коли фонтан крові малює по стіні. Руки, які ніколи не «качали» синю ганчірку, що не кричить. Руки, що не тримали скальпеля, зброї, кайла...

Народжуйте, де заманеться. З ким заманеться. Фільмуйте, фотографуйте, поширюйте. Неба голубого, хліба запашного, джерельної води, ніякої біди! Але ніколи. Чуєте? Ніколи не смійте приплітати лікарів до результатів вашого добровільного і усвідомленого вибору. Щасти на шляху».

КОРОТКО

Реєстрація на ЗНО

■ Реєстрація для участі у зовнішньому незалежному оцінюванні 2021 розпочалася 1 лютого і триватиме до 5 березня. Скласти тести можна не більше, як з п'яти предметів.
«Участь в основній сесії ЗНО є безкоштовною. Кожен учасник має право скласти тести не більше, як із 5-ти навчальних предметів», — зазначають на сайті ОДА.
Основна сесія зовнішнього незалежного оцінювання відбудеться за таким графіком:
21 травня — хімія,
24 травня — іспанська, німецька, французька мови,
25 травня — англійська мова,
28 травня — математика, математика (завдання рівня стандарту),
1 червня — українська мова, українська мова і література,
4 червня — історія України,
7 червня — фізика,
10 червня — біологія,
15 червня — географія.
Раніше говорилося про те, що ЗНО з математики стане обов'язковим для усіх.
У Центрі оцінювання якості освіти зазначили, що із 2021 року ЗНО з математики стане обов'язковим лише тим, хто складає ДПА у формі ЗНО, тобто учні та студенти, які наступного року отримають свідоцтво про повну загальну середню освіту. Саме ж ЗНО з математики обов'язковим не буде.

Випуск №3 (1155)

Популярні двоходові задачі на кооперативний мат.

Задача №2612-2615
М. Пархоменко (Вінниця)
(друкується вперше)

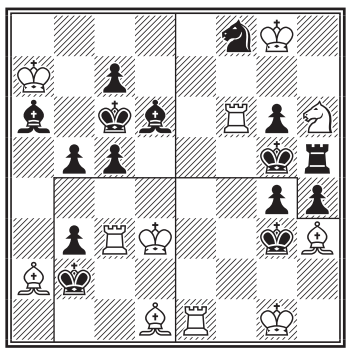

h#2 2.1.1.1 I) -n.b5;

ПЕРЕВІРТЕ РОЗВ'ЯЗОК:
Газета RIA №4 (1525) від 27 січня 2021 року
Задача №2608
1. Tc8! Kc:8! 1. Tc6! Цугцванг 1... b4|K↔ 2. Tc5|Ta6x
Задача №2609
1. Kpf5! Цугцванг
1... C↔|Kph6|Tg8 2. Ф:g7|Фg6|Фh5x
Задача №2610
1. Фa1+? Kp:e4! 1. Фg1+? Kp:c4!
1. Фd1! Цугцванг 1... Kp:c4|Kp:e4 2. Фa4|Фg4x – ідеальний мат
Задача №2611
1. Cf2! Загроза 2. Ф:g2x 1... Kf1↔|Kg2↔ 2. Фg3(:)|Фh4x

М. Пархоменко

В ДЕКРЕТІ РОЗПОЧАЛА ВЛАСНУ СПРАВУ

Робота вдома ■ Вероніка Чміхаленко — молода матуся, яка вдень доглядає та виховує 5-місячного сина Матвія, а вночі — вигадує дописи для блогу в Instagram та власного інтернет-магазину. Саме народження малечі підштовхнуло Вероніку розпочати власну справу. Поговорили з дівчиною про поєднання роботи та материнства і про перші перемоги та невдачі у новій сфері

Вероніці лише 19 років. Вона власниця свого інтернет-магазину дитячих товарів, блогерка та найголовніше — кохана дружина і мати сина Матвія

НАТАЛІЯ **КОРПАН,**
RIA, (097)1448132

З народженням дитини у більшості жінок все життя перевертається з ніг на голову. Потрібно всю турботу та увагу вкладати у малюка. Водночас у жінки відкриваються нові бажання та амбіції. Проте наважитись їх втілювати, коли ти нещодавно народила — серйозний виклик. Вероніка Чміхаленко спробувала його прийняти, і у неї все вийшло. Дівчина розповіла нам свою історію, як це поєднувати бізнес та материнство.

САМЕ У ДЕКРЕТІ ЗДІЙСНИЛА ДАВНЮ МРІЮ

Вероніці лише 19 років, але вона вже власниця свого інтернет-магазину дитячих товарів, блогерка та найголовніше — кохана дружина і мати сина Матвія. У декреті дівчина вирішила здійснити свою давню мрію та почала вести власний блог, на якому зараз заробляє гроші. Вероніка майбутня вчителька музика, її головний музичний інструмент — фортепіано, і зараз дівчина ще навчається на бакалавраті.

— П'ять місяців тому, коли народився мій Матвій, все й справді змінилося кардинально. Він настільки надихає мене щодня, що у мене вирує безліч ідей, куди можна вкласти мою енергію, — розповідає Вероніка. — Тому я й подумала, що пора втілювати у життя мою давню мрію — блогінг. Я вже давно планувала вести свій блог і заробляти на цьому. Зараз, у сучасному світі, блогінг — це справжня робота, де можна заробляти не малі гроші. Водночас, вкладаючи зусилля в блог, ти не менше втомлюєшся, як на будь-якій іншій роботі.

У своєму блозі Вероніка ділиться власними лайфхаками спокійного проходження вагітності та материнства, розповідає про своє життя, проводить марафони схуднення та грає на фортепіано.

— Я дуже люблю спілкуватися з людьми, і зрозуміла, що у декреті не можу без спілкування. Чоловік, звісно, на роботі весь день, а мені потрібна комунікація. Тож, на свій страх і ризик, я спробувала, — каже блогерка. — У мене в блозі ми з підписниками робимо багато добрих справ, наприклад, допомагаємо збирати гроші за лікування. Намагаюся людям розповідати, що допомагати іншим — це круто. Звичайно, за цей короткий проміжок часу, коли я займаюсь блогінгом, мені не вдалось зібрати сотні тисяч підписників, але вже понад п'ять тисяч людей стежать за моїм життям щодня.

І коли я почала набирати підписників, то зрозуміла, що на цьому можна й заробляти.

Зараз різні блоги пропонують Вероніці робити рекламу на їхній товар, іноді вона сама пропонує свої послуги. Дівчина каже, що ціна на рекламу в неї поки не висока, а всі зароблені гроші вона вкладає у родину та свій розвиток, як блогерки.

— Також я проводила марафон для схуднення. Після вагітності я набрала 25 кілограмів, і сама записувалася на різні марафони. Брала участь у двох, але результату особливого не було. Крім того, у всіх марафонах пропонують меню зі страв, які потрібно довго готувати. А у мене ж малеча на руках, тому це дуже складно, — говорить дівчина. — Тому я сама склала меню, розробила графік і певні обмеження. Тоді запропонувала своїм підписникам худнути разом зі мною. Я набрала у групу 25 дівчат, які прислуховувалися до корисних порад, і схуднули.

КОЛИ СИН СПИТЬ — ЧАС ДЛЯ КРЕАТИВНИХ ІДЕЙ

— Для мене материнство — нова сторінка у житті, яку я дуже боязко та радісно перегорнула. Спочатку було дуже складно, ми спали з чоловіком по кілька годин на добу. Але зараз Матвій з кожним днем стає все цікавішим, і я така щаслива, і впевнена, що за кілька років захочу ще одного малюка, — розповідає дівчина. — Поєднувати все дуже складно. У мене ніч — час для креативних ідей в соцмережу. День я проводжу з дитиною, а ввечері, коли чоловік приходить додому, сідаю за навчання. Насправді це запитання: «Як я все встигаю?» чую надзвичайно часто. Проте малюк та підтримка від чоловіка мене надихає робити все більше і більше.

Одним блогом Вероніка не обмежилася, вона також створила свій магазин гризунців для дітей, які вона робить вручну. Каже, спочатку виходила «в нуль», а зараз вже заробляє на цьому.

— Декрет у мене дуже активний. Тільки особливо складно паралельно ще добре навчатися, у мене музичний напрямок і нам постійно потрібно вчити нові твори, етюди та п'єси, — каже дівчина. — Проте я твердо зрозуміла, що зараз декретна відпустка — це чудовий час для саморозвитку. Декрет — чудовий варіант, щоб розпочинати щось своє. На піклуванні про дитину життя не обмежується.

Головне вірити, що все вийде

За словами Вероніки, спочатку вона одне розмовне сторіс перезнімала буквально по десять разів. Варто сказати, що дівчина веде блог винятково українською мовою, щоб пропагувати українське.
— У мене були сильні комплекси, бо в школі я не вимовляла букву «р». З мене насміхалися і казали, що я погано говорю. Зараз же я переборола цей комплекс і навіть своїм підписникам з такою ж особливістю допомагаю його здолати, — розповідає молода матуся. — Щодо підписників, то у мене з'явилася справжня інста-сім'я. У мене є постійні читачі, які хвилюються за мене та активно слідкують. Звісно, є й хейтери. Часто це люди з моєї школи. Пишуть, що у мене нічого не вийде. Хейтери завжди будуть, проте це лише означає, що їм цікаве моє життя.
Попри хейтерів, дівчина вірить у свої сили і вже поставила собі мету набрати до кінця року 20 тисяч підписників.
— Спочатку чоловік не розумів, навіщо я витрачаю свої сили і час на знімання історій, чи написання дописів. Але тепер, коли я реально від цього кайфую і ще й заробляю на цьому, він мене зрозумів. Тепер чоловік — це моя найбільша підтримка, — каже дівчина. — Зараз я зрозуміла, що спершу потрібно поставити собі ціль, і не сумніватися у собі. Я щиро рекомендую у декреті матусям чимось займатися. Навіть не обов'язково роботою, а просто знайти хобі. Зараз кожна людина може пробувати себе у будь-чому. Головне вірити, що все вийде, хоч може і не одразу.

ЮНИХ ВІННИЧАН ЗАПРОШУЮТЬ ДО «ШКОЛИ АКТОРІВ»

Можливості ■ Щонеділі у лютому на юних вінничан очікують безкоштовні заняття у «Школі акторів». Майстер-класи для дітей від п'яти до 18-ти років від актора театру й кіно Артура Константинова проходитимуть у Вінницькому обласному молодіжному центрі «Квадрат». Кількість місць обмежена, тому до 4-го лютого потрібно зареєструватися на facebook-сторінці молодіжного центру

ДАРИНА ДІДИК, RIA, (096)9209065

Актор драми Вінницького академічного музично-драматичного театру імені Миколи Садовського, актор кіно Артур Константинов розповів журналістці RIA, що вже не перший рік викладає акторську майстерність. За його словами, заняття у «Школі» будуть корисними як для зовсім маленьких дітей, так і для підлітків. Щобільше, основний акцент актор буде робити саме на кіномистецтві.

— У нас діти не завжди можуть по-справжньому й правдиво грати в кіно, тому я й вирішив займатися цією школою, щоб вони могли розвиватися, — розповідає Артур Константинов. — Групи ж будуть формуватися для кожної вікової категорії: від п'яти до восьми років, від дев'яти до 11-ти й від 12-ти до 18-ти.

Артур запевняє, що йому цікаво працювати з дітьми будь-якого віку, але для кожної групи потрібен свій особливий підхід.

— Усі вікові категорії мають свій потенціал, тому не можна казати, що комусь навчання дається простіше, — говорить він. — Просто потрібно зважати на певні відмінності. Скажімо, старші діти трохи легше засвоюють інформацію, а молодші добре сприймають навчання у формі гри.

Ті, хто планують у майбутньому пов'язати своє життя з акторством, зможуть дізнатись важливі секрети професії, а всі інші отримають досвід, який можна використовувати у будь-якій сфері реального життя.

— Зазвичай діти до 14 років не до кінця знають, ким вони хочуть бути в майбутньому. Тому ці заняття будуть корисними саме для їхнього розвитку як особистостей, — переконаний Артур Константинов. — Вони спробують себе в ролі акторів, але навіть якщо їм це не сподобається, то все одно зможуть далі використовувати отримані навички в повсякденному житті.

Акторська майстерність взагалі позитивно впливає на розвиток дитини. Завдяки заняттям можна стати значно впевненішим у собі, подолати страх перед аудиторією, покращити пам'ять і навчитись правильно реагувати на помилки й невдачі.

— Буває в школі учневі дуже важко відповідати біля дошки перед своїми однокласниками, одразу з'являється невпевненість у собі, починається сильне хвилювання і якесь тремтіння. А завдяки нашим груповим заняттям дітям буде простіше позбутися навіть такого страху перед публікою, — каже актор. — Без постійної практики подолати сором'язливість дуже важко. Тому я радив би дітям, які відчувають невпевненість, більше спілкуватися з однолітками й старшими людьми та частіше виступати перед публікою.

> **Спробувати себе в акторській майстерності під силу кожному. Головне — мати бажання і достатньо мотивації**

Вінницький актор Артур Константинов поділиться секретами професії. Проведе майстер-класи зі сценічної мови і пластичності та допоможе дітям побороти сором'язливість

Артур Константинов додає, що дітлахам також не варто боятися критики.

— Я завжди пояснюю своїм учням, що навіть якщо я роблю якісь зауваження, то таким чином хочу їм допомогти, — каже він. — І за помилки я ніколи нікого не засуджую, бо діти можуть лише закритися в собі й ніколи більше не захотіти пробувати щось нове. Важливо пам'ятати, що чим більше дитина помилятиметься, тим більше вона буде розвиватися. Нам усім важливо вміти правильно реагувати на помилки й рухатися далі до своєї мети.

Особливу увагу на майстер-класах актор приділить мовленню та пластичності.

— Ми будемо займатися сценічною мовою, бо багато дітей не вміють розмовляти так чітко, як необхідно актору. Вправи, яких вони навчаться, допоможуть правильно вимовляти букви, слова й речення, — каже Артур. — Що стосується пластичності, то далеко не всі люди вміють володіти своїм тілом. У кожного з нас є свої затиски, найчастіше вони виникають під час хвилювань. Завдяки заняттям ми будемо вчитися розслаблятися і позбуватися цих затисків.

Наостанок Артур Константинов додає, що не варто боятись нового й незвичного навчального досвіду, спробувати себе в акторській майстерності під силу кожному, головне — мати бажання і достатньо мотивації.

— Потрібно пам'ятати, що талант — це лише 1% успіху, решту 99% складає працьовитість!

ВелоСТО, 110 км шляхів та нові станції прокату. Як будуть розвивати вело-Вінницю?

ВАЛЕРІЙ ЧУДНОВСЬКИЙ, (063)7758334

■ На сесії міськради 29 січня ухвалили Програму розвитку велосипедного руху на території Вінницької міської тергромади. Термін реалізації — 2021–2023 роки.

Серед цілей програми: створення зручної велоінфраструктури, яка з'єднає центр з районами Вінниці та приміськими селами; популяризація велосипеда як альтернативи автотранспорту; зниження показників забруднення повітря.

Нині у місті є 79 кілометрів велосипедних шляхів різного типу. Найдовший веломаршрут налічує майже 9 кілометрів (Хмельницьке шосе — просп. Юності — вул. А. Первозванного — вул. Пирогова — Гніванське шосе — Об'їзне шосе — Барське шосе).

До кінця дії програми у 2023 році має бути 110 кілометрів велошляхів. За проектом, нові велосипедні шляхи з'єднають Вишеньку, район Хмельницького шосе з Центром. Для цього прокладуть доріжки, велосмуги вулицями Соборна, Пирогова та крізь Центральний парк Леонтовича (раніше — ім. Горького).

Матимуть власні «велодороги» до центру Вінниці й жителі Замостя: велосипедну інфраструктуру району з'єднають з середмістям на Коцюбинського та Батозькій (колишня Кірова). Отримає велосипедний шлях і Старе Місто: він пролягатиме вздовж всієї вулиці Данила Нечая. А от такі райони як Тяжилів, Військове містечко, Масложир тощо все ще лишаються без велоінфраструктури.

У плані не конкретизується, з чого складатимуться велосипедні шляхи, але перелічені варіанти: це може бути окрема велодоріжка як на проспекті Космонавтів, вело-пішохідний тротуар як на вулиці Київській. Або велосмуга як на дорозі на вулиці Стрілецькій.

У міській тергромаді ще є приміські села, тому і їх потрібно інтегрувати у муніципальну веломережу. У програмі пропонують запровадити пілотний проект — місця для велосипедів у муніципальних автобусах, які їздять до навколишніх сіл.

«Це дозволить мінімізувати вплив несприятливої погоди на рішення використовувати велосипед. Та дозволяє не хвилюватися про те, як бути в разі поломки велосипеда чи несподіваного погіршення самопочуття, — йдеться в програмі. — Для зручного перевезення велосипеда у салоні автобуса необхідно виділити та позначити місце у салоні, де дозволено перевозити велосипед, поінформувати пасажирів про таку можливість та визначити години пік, у які їхати з велосипедом заборонено».

У програмі викладені цілі на кожен рік. Зокрема, скільки має бути велодоріжок, станцій Некстбайк та викладений прогноз на кількість велосипедистів, які щодня будуть користуватися двоколісним транспортом.

Для прикладу, протягом 2021 року кількість велошляхів має зрости на 11 кілометрів (буде 90), а потім щороку збільшуватися на 10 кілометрів, щоб досягти мети в 110 кілометрів у 2023 році. Планується розширення мережі станцій громадського велопрокату Nextbike до 45 станцій, наразі їх 25. А також розширення мережі велоСТО і мап веломаршрутів.

Повністю ознайомитися з програмою розвитку велоруху можна за цим посиланням в Інтернеті: **cutt.ly/ijqc1Sv.**

ВЧАТЬ РОЗМОВЛЯТИ ІНОЗЕМНИМИ МОВАМИ БЕЗКОШТОВНО

Саморозвиток ■ У сучасному світі важливо володіти іноземними мовами. Це відкриває чимало нових можливостей. Тим паче, вивчити іноземну мову можна і безкоштовно. Ми дізналися, які саме іноземні мови можна опанувати у Вінниці задарма й де поспілкуватися з їхніми носіями

У бібліотеці імені Тімірязєва проходять розмовні клуби англійської мови.
Зараз через карантин заняття відбуваються в онлайн-режимі у Zoom

ДАРИНА ДІДИК, RIA, (096)9209065

АНГЛІЙСЬКА МОВА

У Вінницькій обласній універсальній науковій бібліотеці імені Тімірязєва можна безкоштовно вивчити англійську мову. Зараз заняття відбуваються онлайн. Аби приєднатися до навчання, потрібно зайти на facebook-сторінку «Window on America Vinnytsia», саме там публікують посилання на онлайн-платформу Zoom, де й проходять заняття.

— Вивчення мови відбувається у форматі розмовного клубу з носіями мови, — розповідає координаторка занять. — Щовівторка і щочетверга о 20.00 заняття проводить американець Мет Мозінго, а щосереди о 18.00 — волонтерка Корпусу миру Аміра.

До розмовного клубу можуть приєднатися всі охочі, бо немає жодних обмежень щодо рівня володіння мовою.

— Починаємо ми завжди з чогось простого, наприклад, знайомимось, ділимось, як минув день, розповідаємо про свої хобі. Учасники говорять за бажанням, ніхто нікого не змушує, — пояснюють у бібліотеці. — Далі вже можуть бути інші теми для обговорення, їх обирає сам волонтер.

Координаторка додає, що не варто боятися розмовних занять. Хтось одразу «вмикається» в обговорення, а хтось спочатку лише слухає. У цьому немає ніякої проблеми, волонтери завжди готові прийти на допомогу й пояснити незрозуміле.

— Ми всі володіємо англійською не ідеально, саме тому й проводимо такі заходи, щоб люди пробували розмовляти й долали мовний бар'єр.

ПОЛЬСЬКА МОВА

Вивчити польську мову з нуля можна у креативному просторі «Level 80», що розташований на вулиці Магістратській, 80.

— Це не розмовний клуб, а саме вивчення мови, — зазначають у креативному просторі. — Заняття проводить штатний викладач з підліткових клубів за місцем проживання «VinSmart».

Для підлітків і дорослих передбачені окремі заняття.

— Навчання проходять кожного понеділка і четверга, — кажуть у просторі. — Для тінейджерів заняття розпочинаються о 17.00, а для дорослих — о 18.00.

Детальніше про вивчення польської мови можна дізнатися за телефоном 0432–673–169.

ІТАЛІЙСЬКА ТА НІДЕРЛАНДСЬКА МОВИ

У креативному просторі «Level 80 також проходять розмовні клуби для людей, які мають базовий рівень володіння мовою. Заняття проводять волонтери з інших країн.

— Ми співпрацюємо з Центром розвитку «Пангея Ультіма», і вони надають нам волонтерів, які приїжджають у Вінницю на кілька місяців. Таким чином у нас поповнюються і змінюються мовні ресурси, — кажуть у креативному просторі. — Зараз у нас від «Пангеї Ультіми» функціонує два розмовні клуби. Це нідерландська й італійська мови.

Крім самого спілкування, під час розмовних клубів вінничани зможуть покращити свої знання граматики й письма.

— А ще учасники знайомляться з культурою, традиціями, особливостями й звичаями Італії або Нідерландів, — кажуть у «Level 80». — Саме тому на speaking club мають приходити люди, які вже трохи знають мову, аби розуміти, про що саме розповідають волонтери — носії мови.

Розмовний клуб італійської мови проходить щовівторка о 17.00, а нідерландської у той самий час щосереди. Щоб приєднатися до занять, обов'язково потрібно попередньо зареєструватися за номером 0432–673–169.

У креативному просторі додають, що зовсім скоро нідерландський розмовний клуб переформатують у розмовне кафе.

— Там збиратимуться іноземці й спілкуватимуться між собою на довільні теми. Я думаю, що і вінничани зможуть приходити на такі зустрічі, — зазначають у просторі.

Самостійне вивчення іноземних мов

Вивчити будь-яку іноземну мову можна спробувати і самостійно. На сьогодні є чимало онлайн-платформ, де безкоштовно можна читати книги мовою оригіналу, дивитися цікаві уроки й спілкуватися з жителями ледь не всіх країн світу.

PROMETHEUS
На популярній українській навчальній онлайн-платформі є цикл курсів англійської мови, які розраховані як на новачків, так і на людей, які бажають поглибити свої знання у конкретній галузі. Так, можна обрати курс англійської для бізнесу та підприємництва, медіаграмотності, науки й кар'єрного зростання.

BBC LEARNING ENGLISH
Це спеціальний відділ Всесвітньої служби BBC, присвячений безкоштовному вивченню англійської мови. Найбільш корисним ресурс буде для студентів та людей, яким ця мова потрібна для роботи. На сайті багато корисної інформації щодо лексики, граматики та вимови. Також там передбачений окремий розділ для дітей.

LINGUALEO
На платформі можна опонувати 20 мов, серед яких англійська, в'єтнамська, китайська, японська, іспанська, французька та грецька. Сервіс пропонує користувачам ненудне засвоєння нової інформації, адже чимало вправ зроблені у форматі ігор. Крім того, на ресурсі є багато цікавої літератури й відеороликів на будь-який смак.

DUOLINGO
Досить популярна електронна платформа для вивчення іноземних мов. Ресурс ідеально підійде для новачків. А всі уроки мають гейміфіковану форму, що не дає засумувати під час освоєння чергової теми й можна досить просто відстежувати свій прогрес. Загалом на сайті можна вивчити понад 20 мов, але українською наразі доступний тільки курс з англійської.

MEMRISE
Британський онлайн-ресурс, де зібрано тисячі корисних навчальних відео. На платформі можна вивчити, крім англійської, ще корейську, італійську, польську, турецьку, іспанську, французьку, японську і німецьку мови. Додаток слідкує, аби вивчений матеріал не забувався, тому періодично нагадує повторити слова. Крім того, навчання також часто відбувається у форматі гри з використанням асоціацій і тестуваннями.

READLANG
На платформі для вивчення доступно понад 30 мов, серед яких іспанська, угорська, естонська, німецька та французька. Навчання відбувається завдяки читанню. Тексти можна обирати, виходячи зі свого рівня знань, а коли слово виявиться не знайомим, можна скористатися словником з сайту.

LANG–8
Це така собі соціальна мережа, де можна листуватися з носіями іноземних мов. Іноземці можуть перевіряти ваші дописи й виправляти в них помилки або неточності. Багато уваги приділяється діловому листуванню, тому ресурс стане у нагоді людям, які працюють з іноземцями.

LIVEMOCHA
Онлайн-платформа більше схожа на соціальну мережу, бо вивчення іноземних мов відбувається завдяки спілкуванню з носіями мови через відеозв'язок. Можна вибирати друга по спілкуванню зі 195 країн, виходячи зі спільних інтересів або ж бажаних тем для обговорення. Крім того, на ресурсі є безкоштовні курси з 38 мов.

ITALKI
Подібний ресурс до Livemocha, тут також можна знайти людину, яка допоможе з вивченням тієї або іншої іноземної мови. Зауважимо, що на платформі багато професійних викладачів і репетиторів, а спілкування з ними платне.

СЕРІАЛ «КУРС ЖЕСТОВОЇ МОВИ (УКРАЇНСЬКОЮ МОВОЮ)»
Це не іноземна мова, але вивчити її справді корисно. Жестова мова у кожній країні своя, тому в Україні варто вивчити саме українську жестову мову. У цьому може допомогти 26-серійний серіал.

КІПР, ГРУЗІЯ. ЯКІ ЩЕ КРАЇНИ НЕЗАБАРОМ ВІДКРИЮТЬ ДВЕРІ

Карантинний туризм ■ Пандемія коронавірусу позбавила багатьох мандрівників можливості подорожувати. Після зіпсованих відпусток у 2020 році, українці тепер гадають, чи зможуть вони потрапити до інших країн світу у цьому році. Які саме держави найближчим часом мають відкрити двері для українських туристів?

ЛАРИСА ОЛІЙНИК, (067)5267352

На сьогодні свої кордони для громадян України відкрили повністю або з певними умовами 83 країни. В тому числі Болгарія, Словенія, Мальдіви, ОАЕ, Туреччина, Сербія, Албанія, Чорногорія, Хорватія, США, Єгипет, Мексика, Танзанія, Шрі-Ланка, Домінікана, Кенія.

З 1 лютого відкриває міжнародне авіасполучення Грузія. Туроператори зазначають, що авіарейси будуть виконуватися з дотриманням всіх медичних протоколів і заходів безпеки.

Для подорожуючих в Грузію потрібен негативний результат ПЛР-тестування, який зроблений за 72 години до вильоту. Нагадаємо, що через пандемію коронавірусу Грузія припинила міжнародне регулярне авіасполучення з 21 березня 2020 року.

Для тих, хто полюбляє острівний відпочинок на березі Середземного моря, теж маємо гарні новини. Республіка Кіпр стала першою державою ЄС, що оголосила про дозвіл для в'їзду для українських туристів після свого повного закриття під час другої хвилі епідемії коронавірусу.

Зараз іноземці можуть в'їжджати до Кіпру за умови, якщо лишаються на 14-денну ізоляцію після прибуття. Це робить практично неможливими туристичні поїздки. Та починаючи з 1 березня, Кіпр планує поступово знімати це обмеження для мешканців 56-ти держав. З українців вимагатимуть негативний результат ПЛР-тестування, теж зроблений за 72 години до вильоту.

Менеджери з туризму наголошують, що тести мають бути сертифіковані, тобто з підробленим скринінгом вас за кордон не пустять. Тому в Міжнародному аеропорту «Бориспіль» вже можна зробити експрес-тест на COVID-19 безпосередньо перед вильотом, а результат можна отримати за 20 хвилин.

Експрес-тестування для визначення антигена SARS-CoV-2 можна пройти на другому поверсі терміналу D, а сама процедура не займає багато часу — результат можна отримати вже за 20 хвилин. Вартість послуги варіюються від 750 до 850 гривень, залежно від лабораторії.

Турагенції Вінниці вже активно продають путівки до Кіпру на квітень, авіакаси — квитки до Грузії. Тури на кіпрські курорти пропонують від 600 євро за двох, прямий переліт до Тбілісі і назад — в середньому по 3 тисячі гривень.

В турагенції «Артинов Travel» говорять, що найближчим часом Ісландія теж збирається відкрити кордони для тих, хто хоче насолодитися красою північного сяйва. Але, скоріш за все, вимагатиме паспорти здоров'я, тобто помітку про вакцинацію.

> **Менеджери з туризму наголошують, що тести мають бути сертифіковані. Тобто з підробленим вас за кордон не пустять**

— Те, що деякі країни відновлять авіасполучення, не значить, що туризм після карантину повністю відновиться, і мандрівники вільно подорожуватимуть, куди забажають, — говорить менеджер з туризму Віктор Степанчук. — Все залежить від епідеміологічної ситуації в світі. Зараз і ПЛР-тести не всі підходять, що вже казати про вакцинацію. Деякі туристичні мекки незабаром вимагатимуть паспорти здоров'я.

Зараз найпопулярнішими закордонними напрямками для вінницьких туристів є Єгипет, гірськолижні курорти Туреччини, ОАЕ, Мальдіви, Шрі-Ланка, Домінікана.

Менеджер з туризму Віктор Степанчук каже, що мандрувати куди захочеться, як колись, навряд чи вийде. Все залежить від епідеміологічної ситуації в світі

Куди їздили українці в карантин

Попри карантинні обмеження, що діяли майже увесь 2020 рік, за кордоном побували більше 11 мільйонів українців.

Загалом, минулого року наші земляки змогли відвідати 123 країни світу. Проте найбільше поїздок було до країн, що межують з Україною. Туристичні напрямки, такі, як Туреччина (965 тис.) та Єгипет (730 тис.), також серед лідерів 2020 року. Кількість іноземців, які відвідали Україну у 2020, є втричі меншою, ніж до коронавірусного 2020 року — 3,4 мільйона осіб. Переважна більшість іноземців приїжджали з приватною метою чи як туристи. Найбільше іноземців були з Молдови, Білорусі, Росії, Польщі, Угорщини та Румунії.

РЕКЛАМА

НАЦІОНАЛЬНА ГВАРДІЯ УКРАЇНИ
СЛУЖБА ЗА КОНТРАКТОМ
Запрошуються чоловіки
(вік 18-60 р.)
• патріотично налаштовані
• фізично розвинені
• без судимостей
• кар'єрний ріст
З/п від 11000 грн. + соц.пакет
Тел. у м. Вінниця: (0432) 61-80-10, (067) 659-15-46
486213

БАНЯ НА ДРОВАХ
НА БЕРЕЗІ МАЛЬОВНИЧОГО ОЗЕРА
В наявності віники:
- березові
- дубові
- канадський дуб
- дубово-липові
- березово-липові
- липові
- кропивні
- вербові
- полинові
- з травами:
• звіробою
•м'яти
•полину
•кропиви
ГОТЕЛЬ ПРАЦЮЄ
(099)65-83-530
(067)15-81-289
486412

ПОНЕДІЛОК 8 лютого

UA:ПЕРШИЙ

06.00 ПРОФІЛАКТИКА
14.00, 18.20 Суспільна студія
15.00, 18.00, 22.00, 00.05, 02.25, 05.10 Новини
15.10, 00.40, 03.00, 05.45 Спорт
15.20 Країна пісень
16.30 Д/ц «Супер - чуття»
17.25 Д/ц «Боротьба за виживання»
18.55, 22.35 Д/ц «Супер - чуття. Особливий загін»
19.50 Клубний чемпіонат світу з футболу FIFA Club World Cup Qatar-2020 by Alibaba Cloud. Півфінал 2
23.30 Перша шпальта
00.55, 03.10, 05.55 Спорт. Аспект
00.55 т/с **«Гранд готель»** ●
03.15 Енеїда

1+1

05.35, 11.25, 12.20 «Життя відомих людей»
06.30, 07.10, 08.10, 09.10 «Сніданок з 1+1»
07.00, 08.00, 09.00, 12.00, 14.00, 16.45, 19.30, 04.30 ТСН
09.25, 10.25 «Життя відомих людей 2021»
13.00, 14.15 «Міняю жінку»
17.10 х/ф **«Вітер кохання»** ●
20.45 к/к **«100 тисяч хвилин разом»** ●
22.10, 02.20 к/к **«Кухня»**
00.15 «Голос країни 11»

ІНТЕР

05.25, 22.05 «Слідство вели... з Леонідом Каневським»
07.00, 08.00, 09.00, 12.00, 17.40 Новини
07.10, 08.10, 09.20 «Ранок з Інтером»
10.05, 18.00, 19.00, 03.25 Ток-шоу «Стосується кожного»
12.25 х/ф **«Мадам»** ●
14.10 х/ф **«Мачо на колесах»** ●
16.10 «Чекай на мене. Україна»
20.00 «Подробиці»
21.00 т/с **«Речдок. Особиста справа»** ▲
23.50 т/с **«Згадати молодість»** ●
01.55 х/ф **«Недоторканні»** ▲
04.55 «Телемагазин»

ICTV

06.00 Служба розшуку дітей
06.05 Факти тижня
08.45 Факти. Ранок
09.15, 19.25 Надзвичайні новини з Костянтином Стогнієм
10.10 Анти-зомбі
11.55, 13.15 х/ф **«Сингулярність»** ●
12.45, 15.45 Факти. День
14.15, 16.15 х/ф **«Безмежний обрій»** ▲
16.35 х/ф **«Життя»** ▲
18.45, 21.05 Факти. Вечір
20.20 Теорія змови
21.30 т/с **«Нюхач»** ●
22.45 Свобода слова
00.00 т/с **«Контакт»** ▲
01.55 х/ф **«Ігри кілерів»** ■
03.30 Я зняв!

НОВИЙ КАНАЛ

06.00, 07.30 Kids» Time
06.05 м/с **«Том і Джеррі»**
07.35, 15.00 Орел і решка
08.30 т/с **«Надприродне»** ▲
11.00 х/ф **«Примарний вершник»** ▲
13.00 х/ф **«Примарний гонщик: Дух помсти»** ▲
17.00, 19.00 Хто зверху? ●
21.00 х/ф **«Друзі по сексу»** ▲
23.00 х/ф **«Хлопці будуть в захваті»** ▲
01.00 х/ф **«Колір ночі»** ■
02.55 Служба розшуку дітей

УКРАЇНА

06.30, 07.10, 08.15 Ранок з Україною
07.00, 08.00, 15.00, 19.00, 23.00 Сьогодні
09.00 Зірковий шлях
10.55 т/с **«Жіночий лікар»** ▲
13.40, 15.30 Агенти справедливості ●
17.00 т/с **«Виходьте без дзвінка 4»** ●
20.10 Ток-шоу «Говорить Україна»
21.00 т/с **«Мертві лілії»** ●
23.10, 02.10 т/с **«Чотирилисник бажань»** ●

СТБ

06.30 т/с **«Комісар Рекс»**
08.30 «Битва екстрасенсів» ▲
13.20, 14.50 т/с **«Сліпа»** ●
14.30, 17.30, 22.00 «Вікна-Новини»
15.40, 18.05 т/с **«Слід»** ▲
19.05 «Детектор брехні» ▲
20.15, 22.50 т/с **«Щаслива попри все»** ▲
23.05 т/с **«Майор і магія»** ▲
01.05 т/с **«Анна - детектив»** ●

НТН

05.00, 04.45 «Top Shop»
05.55 х/ф **«Танцюй, танцюй»**
08.30, 16.50, 03.10 «Випадковий свідок»
08.55 х/ф **«Алегро з вогнем»**
10.40, 19.30 т/с **«Коломбо»** ▲
12.30, 16.30, 19.00, 23.15, 02.40 «Свідок»
12.50 «Таємниці світу»
14.40 х/ф **«Громобій»**
18.20 «Свідок. Агенти»
21.30 т/с **«Сліпа зона»** ▲
23.45 х/ф **«Право на вбивство»** ▲
01.45 «Таємниці кримінального світу»
03.50 «Речовий доказ»
04.20 «Правда життя»

ТЕТ

06.00 ТЕТ Мультиранок
08.15, 09.15, 10.15, 11.15, 18.15, 19.45, 21.15, 22.15, 23.15 Одного разу під Полтавою
08.45, 09.45, 19.15 Одного разу в Одесі
10.45, 18.45, 20.15, 21.45 Танька і Володька
11.45, 23.45 Казки У
12.15 х/ф **«Моя жахлива няня»**
14.00 Панянка-селянка
15.00 4 весілля
16.15 Богиня шопінгу. Екстремальний сезон
20.45 Сімейка У
22.45 Казки У Кіно
00.15 Країна У
01.15 Рятівники
02.15 Щоденники Темного ▲
03.45 Віталька
05.50 Корисні підказки

UA:ВІННИЦЯ

14.00 Суспільна студія
15.00 Українська абетка Всесвіт. Першосвіт
15.10 Додолики
15.20 м/ф **«Козлик та його горе»**
15.30 м/ф **«Котигорошко»**
15.40 м/ф **«Лежень»**
15.50 «Шо? Як?»
16.10 Лайфхак українською
16.25 Літературно-кулінарне шоу «Енеїда»
17.00, 20.40 ТНВ
17.15 Буковинські загадки
17.20 Д/ц «Світ дикої природи»
17.45 Документальний цикл «Супер - чуття. Особливий загін»
18.45 Невідомі Карпати
19.00 Сьогодні. Головне
19.50, 20.55 ЕкоЛюди
20.05 В Україні
21.00 На східному фронті
21.30 Задача з зірочкою
21.35 Шерифи для нових громад
21.45 Пишемо історію
22.00 Телевізійний серіал «Історії великого кохання» 1с. Прекрасна епоха

ВІТА (ВІННИЦЯ)

08.45 «Зіркові гурмани»
09.15 «Територія рішень»
09.30 «Постфактум»
10.15 «Мобільний репортер»
10.30, 17.05 «Світ тварин»
11.00, 17.30 т/с
12.20 «Цікаво»
13.00 «Новини Life»
13.15 «Місто над Бугом»
15.00 «Дивні Дива»
16.00, 19.00 «Новини»
16.15 т/с «Суто англійські вбивства»
18.40 «Особливий випадок»
19.30 «На часі»
20.10 т/с «Уряд»

ВІВТОРОК 9 лютого

UA:ПЕРШИЙ

06.00, 06.00, 10.55, 03.15 Енеїда
06.30 м/ф **«Ходить гарбуз по городу»**
06.40 м/ф **«Історія про дівчинку, яка наступила на хліб»**
06.50 м/ф **«Колосок»**
07.00, 08.00, 09.00, 13.00, 15.00, 18.00, 21.00, 00.05, 02.25, 05.10 Новини
07.05, 08.05, 09.05, 12.00, 13.10, 18.20 Суспільна студія
09.30, 22.00 т/с **«Посольство»** ▲
11.25 Телепродаж
15.10, 21.35, 00.40, 03.00, 05.45 Спорт
15.20, 04.10 Країна пісень
16.30 Д/ц «Супер - чуття»
16.55 Д/ц «Дикі тварини»
17.25 Схеми. Корупція в деталях
18.55 Д/ц «Боротьба за виживання»
19.55 Д/ц «Світ дикої природи»
21.55, 00.55, 03.10, 05.55 Спорт. Аспект
23.30 Наші гроші
00.55 т/с **«Гранд готель»** ●
04.40 д/ф **«Олександр Довженко: Одеський світанок»**

1+1

06.30, 07.10, 08.10, 09.10 «Сніданок з 1+1»
07.00, 08.00, 09.00, 12.00, 14.00, 16.45, 19.30, 04.30 ТСН
09.25, 10.25 «Життя відомих людей 2021»
11.25, 12.20, 14.15 «Міняю жінку»
17.10 х/ф **«Вітер кохання»** ●
20.45 к/к **«100 тисяч хвилин разом»** ●
22.10, 02.25 к/к **«Кухня»**

ІНТЕР

05.25, 22.05 «Слідство вели... з Леонідом Каневським»
07.00, 08.00, 09.00, 12.00, 17.40 Новини
07.10, 08.10, 09.20 «Ранок з Інтером»
10.00 «Корисна програма»
11.05 т/с **«Мене звати Мелек»** ●
12.25 х/ф **«Любов трапляється»** ▲
14.35, 15.30 «Речдок»
16.25 «Речдок. Особливий випадок»
18.00, 19.00, 03.25 Ток-шоу «Стосується кожного»
20.00 «Подробиці»
21.00 т/с **«Речдок. Особиста справа»** ▲
23.50 т/с **«Згадати молодість»** ●

ICTV

04.15 Скарб нації
04.25 Еврика!
04.30 Факти
04.50 т/с **«Відділ 44»** ▲
05.35 Громадянська оборона
06.30 Ранок у великому місті
08.45 Факти. Ранок
09.15, 19.25 Надзвичайні новини з Костянтином Стогнієм
10.10 Багач - Бідняк
11.15, 13.15 х/ф **«Спеціальне завдання»** ▲
12.45, 15.45 Факти. День
13.35, 16.15 т/с **«Пес»** ▲
16.25 х/ф **«Важкий корпус»** ▲
18.45, 21.05 Факти. Вечір
20.20 Громадянська оборона Прем'єра
21.25 т/с **«Нюхач»** ●
23.40 х/ф **«Ідентифікація Борна»**

НОВИЙ КАНАЛ

06.00, 07.30 Kids» Time
06.05 м/с **«Том і Джеррі»**
07.35, 15.00 Орел і решка
08.30 т/с **«Надприродне»** ▲
11.00 х/ф **«Глибоке синє море»** ▲
13.00 Кохання на виживання ▲
17.00, 19.00 Хто зверху? ●
21.00 х/ф **«Похмілля у Вегасі»** ▲
23.00 х/ф **«Хтивий дідусь»** ■

УКРАЇНА

06.30, 07.10, 08.15 Ранок з Україною
07.00, 08.00, 15.00, 19.00, 23.00, 02.15 Сьогодні
09.00 Зірковий шлях
10.55 т/с **«Жіночий лікар»** ▲
13.40, 15.30 Агенти справедливості ●
17.00 т/с **«Виходьте без дзвінка 4»** ●
21.00 Ток-шоу «Говорить Україна»
23.10 Контролер
23.50 х/ф **«Це мій собака»**

СТБ

09.05 «Битва екстрасенсів» ▲
13.25, 14.50 т/с **«Сліпа»** ●
14.30, 17.30, 22.00 «Вікна-Новини»
15.50, 18.05 т/с **«Слід»** ▲
19.05 «Таємниці ДНК» ▲
20.15, 22.50 т/с **«Щаслива попри все»** ▲
23.05 т/с **«Майор і магія»** ▲
01.05 т/с **«Анна - детектив»** ●

НТН

07.55, 16.50, 03.05 «Випадковий свідок»
08.30, 12.30, 16.30, 19.00, 23.15, 02.35 «Свідок»
09.00 х/ф **«Порт»**
10.35, 19.30 т/с **«Коломбо»** ▲
12.50 «Свідок. Агенти»
14.45, 21.30 т/с **«Сліпа зона»** ▲
18.20 «Будьте здорові»
23.45 т/с **«Вавилон-Берлін»** ▲

ТЕТ

08.15, 09.15, 10.15, 11.15, 18.15, 19.45, 21.15, 22.15, 23.15 Одного разу під Полтавою
08.45, 20.45 Сімейка У
09.45, 19.15 Одного разу в Одесі
10.45, 18.45, 20.15, 21.45 Танька і Володька
11.45, 23.45 Казки У
12.15 х/ф **«Моя жахлива няня: Великий бум»**
14.00 Панянка-селянка
15.00 4 весілля
16.15 Богиня шопінгу. Екстремальний сезон
22.45 Казки У Кіно

UA:ВІННИЦЯ

08.05 Ранок на Суспільному
09.00 Новини (UA ПЕРШОГО)
09.15, 19.00 Сьогодні. Головне
09.45 Країна пісень
10.30 Загадки чернівецьких атлантів
10.35 Телевізійний серіал «Гранд готель»
11.50, 19.50 ЕкоЛюди
11.55, 17.15, 18.40, 21.40 Буковинські загадки
12.00, 13.10 Суспільна студія
13.00 Новини з UA ПЕРШОГО
15.00 Піщана казка
15.10 Додолики
15.20 м/ф **«Ниточка та кошеня»**
15.30 м/ф **«Лис і Дрізд»**
15.40 м/ф **«Найменшмй»**
15.50 «Шо? Як?»
16.10 Лайфхак українською
16.25 Літературно-кулінарне шоу «Енеїда»
17.00, 20.40 ТНВ
17.20 Д/ц «Світ дикої природи»
17.45 Документальний цикл «Супер - чуття. Особливий загін»
18.45 Край пригод
20.05 В Україні
21.00 На східному фронті
21.30 Задача з зірочкою
21.35 Еко-люди
21.45 Пишемо історію
22.00 Телевізійний серіал «Історії великого кохання» 5с. Кінець Світу

ВІТА (ВІННИЦЯ)

08.45 «Глобал 3000»
09.15, 10.30 «Мобільний репортер»
09.30, 16.00, 19.00 «Новини»
10.00, 19.30 «На часі»
10.45 «Невипадково»
11.00, 17.30 т/с
12.20 «Природа сьогодні»
13.00 «Новини Life»
13.15 «Місто над Бугом»
15.00 «Дивні Дива»
16.15 т/с «Суто англійські вбивства»
17.05 «Світ тварин»
18.30 «Життя у цифрі»
18.40 «Ульотне відео»
20.10 т/с «Уряд»

СЕРЕДА 10 лютого

UA:ПЕРШИЙ

06.00, 06.00, 10.55, 03.15 Енеїда
06.30 м/ф **«Черевички»**
06.40 м/ф **«Чарівні окуляри»**
06.50 м/ф **«Нікудишко»**
07.00, 08.00, 09.00, 13.00, 15.00, 18.00, 21.00, 00.05, 02.25, 05.10 Новини
07.05, 08.05, 09.05, 12.00, 13.10, 18.20 Суспільна студія
09.30, 22.00 т/с **«Посольство»** ▲
11.25 Телепродаж
15.10, 21.35, 00.40, 03.00, 05.45 Спорт
15.20 Країна пісень
15.55 Біатлон. Чемпіонат світу. Змішана естафета
17.25 Наші гроші
18.55 Д/ц «Боротьба за виживання»
19.55 Д/ц «Світ дикої природи»
21.55, 00.55, 03.10, 05.55 Спорт. Аспект
23.30 Розважальна програма з Майклом Щуром ▲
00.55 т/с **«Гранд готель»** ●
04.10 д/ф **«Заміновані вірністю»** ●

1+1

06.30, 07.10, 08.10, 09.10 «Сніданок з 1+1»
07.00, 08.00, 09.00, 12.00, 14.00, 16.45, 19.30, 04.30 ТСН
09.25, 10.25 «Життя відомих людей 2021»
11.25, 12.20, 14.15 «Міняю жінку»
17.10 х/ф **«Вітер кохання»** ●
20.45 к/к **«100 тисяч хвилин разом»** ●
22.10, 02.20 к/к **«Кухня»**

ІНТЕР

05.30, 22.05 «Слідство вели... з Леонідом Каневським»
07.00, 08.00, 09.00, 12.00, 17.40 Новини
07.10, 08.10, 09.20 «Ранок з Інтером»
10.00 «Корисна програма»
11.05 т/с **«Мене звати Мелек»** ●
12.25 х/ф **«100 речей і нічого зайвого»** ●
14.35, 15.30 «Речдок»
16.25 «Речдок. Особливий випадок»
18.00, 19.00, 03.25 Ток-шоу «Стосується кожного»
20.00 «Подробиці»
21.00 т/с **«Речдок. Особиста справа»** ▲
23.50 т/с **«Згадати молодість»** ●

ICTV

05.35, 10.10, 01.45 Громадянська оборона
06.30 Ранок у великому місті
08.45 Факти. Ранок
09.15, 19.25 Надзвичайні новини з Костянтином Стогнієм
11.45, 13.15 х/ф **«У пошуках пригод»** ▲
12.45, 15.45 Факти. День
14.10, 16.15 т/с **«Пес»** ▲
17.00 х/ф **«Підривник»** ▲
18.45, 21.00 Факти. Вечір
20.20 Секретний фронт
21.25 т/с **«Нюхач»** ●
23.45 х/ф **«Перевага Борна»** ▲

НОВИЙ КАНАЛ

06.05 м/с **«Том і Джеррі»**
07.35, 15.00 Орел і решка
08.30 т/с **«Надприродне»** ▲
11.00 х/ф **«Синя безодня»** ▲
13.00 Кохання на виживання ▲
17.00, 19.00 Хто зверху? ●
21.00 х/ф **«Похмілля 2: З Вегаса до Бангкока»** ▲
23.00 х/ф **«Похмілля.Частина 3»** ▲
01.10 т/с **«Відчайдушні домогосподарки»** ▲

УКРАЇНА

06.30, 07.10, 08.15 Ранок з Україною
07.00, 08.00, 15.00, 19.00, 23.00 Сьогодні
09.00 Зірковий шлях
10.55 т/с **«Жіночий лікар»** ▲
13.40, 15.30 Агенти справедливості ●
17.00 т/с **«Виходьте без дзвінка 4»** ●
20.10 Ток-шоу «Говорить Україна»
21.00 т/с **«Мертві лілії»** ●
23.10, 02.10 т/с **«Міраж»** ●

СТБ

09.25 «Битва екстрасенсів. Таємниці екстрасенсів» ▲
13.20, 14.50 т/с **«Сліпа»** ●
14.30, 17.30, 22.00 «Вікна-Новини»
15.45, 18.05 т/с **«Слід»** ▲
19.05 «Один за всіх» ▲
20.15, 22.50 т/с **«Щаслива попри все»** ▲
23.05 т/с **«Майор і магія»** ▲

НТН

07.55, 16.50, 03.05 «Випадковий свідок»
08.30, 12.30, 16.30, 19.00, 23.15, 02.35 «Свідок»
09.00 х/ф **«У моїй смерті прошу винуватити Клаву К.»**
10.35, 19.30 т/с **«Коломбо»** ▲
12.50 «Легенди карного розшуку»
14.45, 21.30 т/с **«Сліпа зона»** ▲
18.20 «Вартість життя»
23.45 т/с **«Вавилон-Берлін»** ▲
01.40 «Таємниці кримінального світу»
03.40 «Речовий доказ»
04.10 «Правда життя»

ТЕТ

08.15, 09.15, 10.15, 11.15, 18.15, 19.45, 21.15, 22.15, 23.15 Одного разу під Полтавою
08.45, 20.45 Сімейка У
09.45, 19.15 Одного разу в Одесі
10.45, 18.45, 20.15, 21.45 Танька і Володька
11.45, 23.45 Казки У
12.15 х/ф **«Артур і мініпути»**
14.00 Панянка-селянка
15.00 4 весілля
16.15 Богиня шопінгу. Екстремальний сезон
22.45 Казки У Кіно
00.15 Країна У

UA:ВІННИЦЯ

08.05 Ранок на Суспільному
09.00 Новини (UA ПЕРШОГО)
09.15, 19.00 Сьогодні. Головне
09.45, 16.25 Літературно-кулінарне шоу «Енеїда»
10.30 Загадки чернівецьких атлантів
10.35 Телевізійний серіал «Гранд готель»
11.50 ЕкоЛюди
12.00, 13.10 Суспільна студія
13.00 Новини з UA ПЕРШОГО
15.00 м/ф **«Свара»**
15.10 Додолики
15.25 м/ф **«Як козаки інопланетян зустрічали»**
15.40 Веселі саморобки
15.45 Кіношкола вдома
15.55 «Шо? Як?»
16.10 Лайфхак українською
17.00, 20.40 ТНВ
17.15, 21.40 Буковинські загадки
17.20 Д/ц «Світ дикої природи»
17.45 Документальний цикл «Супер - чуття. Особливий загін»
18.40 ЗаАрхівоване
18.45 Недалечко
19.50 ЗмініТи
20.05 Схеми. Корупція в деталях
21.00 В Україні
21.30 Задача з зірочкою
21.35 Еко-люди
21.45 д/ф **«Бальний король»**

ВІТА (ВІННИЦЯ)

08.45 «Зворотній зв'язок»
09.00 «Фокус Європи»
09.30, 16.00, 19.00 «Новини»
10.00, 19.30 «На часі»
10.30, 18.30 «Мобільний репортер»
10.45 «Життя в цифрі»
11.00, 17.30 т/с
12.20 «Цікаво»
13.00 «Новини Life»
13.15 «Місто над Бугом»
15.00 «Дивні Дива»
16.15 т/с «Суто англійські вбивства»
17.05 «Світ тварин»
18.40 «Територія рішень»
20.10 т/с «Уряд»

ЧЕТВЕР

UA:ПЕРШИЙ

06.00, 06.00, 10.55, 03.15 Енеїда
06.30 м/ф **«Рукавичка»**
06.40 м/ф **«Козлик та його горе»**
06.50 м/ф **«Як їжачок шубку міняв»**
07.00, 08.00, 09.00, 13.00, 15.00, 19.00, 22.00, 00.05, 02.25, 05.10 Новини
07.05, 08.05, 09.05, 12.00, 13.10 Суспільна студія
09.30 т/с **«Посольство»** ▲
11.25 Телепродаж
15.10, 00.40, 03.00, 05.45 Спорт
15.20, 04.10 UA:Фольк
16.30, 19.20 Міста та містечка
16.50 Клубний чемпіонат світу з футболу FIFA Club World Cup Qatar-2020 by Alibaba Cloud. Матч за 3-те місце
19.50 Клубний чемпіонат світу з футболу FIFA Club World Cup Qatar-2020 by Alibaba Cloud. Фінал
22.35 Д/ц «Супер - чуття. Особливий загін»
23.30 Схеми. Корупція в деталях

1+1

06.30, 07.10, 08.10, 09.10 «Сніданок з 1+1»
07.00, 08.00, 09.00, 12.00, 14.00, 16.45, 19.30, 04.35 ТСН
09.25, 10.25 «Життя відомих людей 2021»
11.25, 12.20, 14.15, 14.40 «Майже колишні»
17.10 х/ф **«Вітер кохання»** ●
20.45 к/к **«100 тисяч хвилин разом»** ●
21.45 «Право на владу 2021»

ІНТЕР

05.25, 22.05 «Слідство вели... з Леонідом Каневським»
07.00, 08.00, 09.00, 12.00, 17.40 Новини
07.10, 08.10, 09.20 «Ранок з Інтером»
10.00 «Корисна програма»
11.05 т/с **«Мене звати Мелек»** ●
12.25 х/ф **«Мільйонер із нетрів»** ▲
14.40, 15.30 «Речдок»
16.30 «Речдок. Особливий випадок»
18.00, 19.00, 03.30 Ток-шоу «Стосується кожного»
20.00 «Подробиці»
21.00 т/с **«Речдок. Особиста справа»** ▲
23.50 т/с **«Згадати молодість»** ●

ICTV

08.45 Факти. Ранок
09.15, 19.20 Надзвичайні новини з Костянтином Стогнієм
10.10 Секретний фронт
11.15, 13.15 х/ф **«Важкий корпус»** ▲
12.45, 15.45 Факти. День
14.05, 16.15 т/с **«Пес»** ▲
16.50 х/ф **«Спеціальне завдання»** ▲
18.45, 21.05 Факти. Вечір
20.20 Анти-зомбі Прем'єра
21.25 т/с **«Нюхач»** ●
23.45 х/ф **«Ультиматум Борна»** ▲

НОВИЙ КАНАЛ

06.05 м/с **«Том і Джеррі»**
07.35, 15.00 Орел і решка
08.30 т/с **«Надприродне»** ▲
11.00 х/ф **«Синя безодня 2»** ▲
13.00 Кохання на виживання ▲
17.00, 19.00 Хто зверху? ●
21.00 х/ф **«Училка»** ▲
23.00 х/ф **«Сексдрайв»** ■
01.00 т/с **«Відчайдушні домогосподарки»** ▲

УКРАЇНА

06.30, 07.10, 08.15 Ранок з Україною
07.00, 08.00, 15.00, 19.00, 23.00 Сьогодні
09.00, 03.30 Зірковий шлях
10.55 т/с **«Жіночий лікар»** ▲
13.40, 15.30 Агенти справедливості ●
17.00 т/с **«Виходьте без дзвінка 4»** ●
20.10 Ток-шоу «Говорить Україна»

11 лютого

21.00 т/с **«Мертві лілії»** ●
23.10 Слідами
23.50, 02.10 т/с **«Поранене серце»**

СТБ

09.25 «Битва екстрасенсів. Таємниці екстрасенсів» ▲
13.25, 14.50 т/с **«Сліпа»** ●
14.30, 17.30, 22.00 «Вікна-Новини»
15.45, 18.05 т/с **«Слід»** ▲
19.05 «Один за всіх» ▲
20.15, 22.50 т/с **«Щаслива попри все»** ▲
23.05 т/с **«Майор і магія»** ▲

НТН

07.55, 16.50, 03.05 «Випадковий свідок»
08.30, 12.30, 16.30, 19.00, 23.15, 02.35 «Свідок»
09.00 х/ф **«Чужі тут не ходять»**
10.40, 19.30 т/с **«Коломбо»** ▲
12.50 «Вартість життя»
14.45, 21.30 т/с **«Сліпа зона»** ▲
18.20, 04.10 «Правда життя»
23.45 т/с **«Вавилон-Берлін»** ▲

ТЕТ

08.15, 09.15, 10.15, 11.15, 18.15, 19.45, 21.15, 22.15, 23.15 Одного разу під Полтавою
08.45, 20.45 Сімейка У
09.45, 19.15 Одного разу в Одесі
10.45, 18.45, 20.15, 21.45 Танька і Володька
11.45, 23.45 Казки У
12.15 х/ф **«Артур і помста Вурдалака»** ▲
14.00 Панянка-селянка
15.00 4 весілля
16.15 Богиня шопінгу. Екстремальний сезон
22.45 Казки У Кіно
00.15 Країна У
01.15 Рятівники
02.15 Щоденники Темного ▲
03.45 Віталька

UA:ВІННИЦЯ

08.00 Новини (UA ПЕРШОГО)
08.05 Ранок на Суспільному
09.00 Новини (UA ПЕРШОГО)
09.15, 19.00 Сьогодні. Головне
09.45 Країна пісень
10.30 Загадки чернівецьких атлантів
10.35 Телевізійний серіал «Гранд готель»
11.45, 17.15 Буковинські загадки
12.00, 13.10 Суспільна студія
13.00 Новини з UA ПЕРШОГО
15.00 Піщана казка
15.10 Додолики
15.20 м/ф **«Козлик та ослик»**
15.30 м/ф **«Парасолька у цирку»**
15.40 м/ф **«Колосок»**
15.50 «Шо? Як?»
16.10 Лайфхак українською
16.25 Літературно-кулінарне шоу «Енеїда»
17.00, 20.40 ТНВ
17.20 «Світ дикої природи»
17.45 Документальний цикл «Супер - чуття. Особливий загін»
18.45 Street Схід
19.50, 21.35 ЕкоЛюди
20.05 Крим .Реалії
21.00 В Україні
21.30 Задача з зірочкою
21.45 Земля, наближена до неба
22.00 Телевізійний серіал «Історії великого кохання» 3с. Новий світ

ВІТА (ВІННИЦЯ)

08.45 «Особливий випадок»
09.00 «ЕвроМакс»
09.30, 16.00, 19.00 «Новини»
10.00, 19.30 «На часі»
10.30, 18.30 «Мобільний репортер»
11.00, 17.30 т/с
12.20 «Цікаво»
13.00 «Новини Life»
13.15 «Місто над Бугом»
15.00 «Дивні Дива»
16.15 т/с «Суто англійські вбивства»
17.05 «Світ тварин»
18.40 «Зворотній зв'язок»
20.10 т/с «Уряд»

П'ЯТНИЦЯ 12 лютого

UA:ПЕРШИЙ

06.00, 06.00, 10.55, 00.55 Енеїда
06.30 м/ф **«Іванко та воронячий цар»**
06.40 м/ф **«Котигорошко»**
06.50 м/ф **«Тредичіно»**
07.00, 08.00, 09.00, 13.00, 15.00, 18.00, 21.00, 00.05, 02.25, 05.10 Новини
07.05, 08.05, 09.05, 12.00, 13.10, 18.20, 01.25, 03.15 Суспільна студія
09.30, 22.00 т/с **«Посольство»** ▲
11.25 Телепродаж
15.10, 21.35, 00.40, 03.00, 05.45 Спорт
15.25 Біатлон. Чемпіонат світу. Спринт 10 км., чоловіки
16.55, 23.30 Д/ц «Дикі тварини»
17.25, 04.40 Перша шпальта
18.55 Д/ц «Боротьба за виживання»
19.55 Д/ц «Світ дикої природи»
21.55, 00.55, 03.10, 05.55 Спорт. Аспект

1+1

05.20 «Світське життя. 2021»
06.10, 11.25, 12.20 «Життя відомих людей»
06.30, 07.10, 08.10, 09.10 «Сніданок з 1+1»
07.00, 08.00, 09.00, 12.00, 14.00, 16.45, 19.30, 04.35 ТСН
09.25, 10.25 «Життя відомих людей 2021»
13.00, 14.15 «Жіночий квартал 2020»
14.50 «Вечірній квартал 2020»
17.10 х/ф **«Вітер кохання»** ●
20.15 к/к **«1+1»** ▲
22.40 х/ф **«Гра»** ▲

ІНТЕР

07.00, 08.00, 09.00, 12.00, 17.40 Новини
07.10, 08.10, 09.20 «Ранок з Інтером»
10.00 «Корисна програма»
11.05 т/с **«Мене звати Мелек»** ●
12.25 х/ф **«Охоронець для доньки»** ▲
14.35, 15.30, 00.35 «Речдок»
16.30 «Речдок. Особливий випадок»
18.00, 01.30 Ток-шоу «Стосується кожного»
20.00 «Подробиці»
21.00 т/с **«Шерлок»**

ICTV

04.05 Скарб нації
04.15 Еврика!
04.20 Служба розшуку дітей
04.25, 01.25 Факти
04.50 т/с **«Відділ 44»** ▲
05.35 Громадянська оборона
06.30 Ранок у великому місті
08.45 Факти. Ранок
09.15, 19.20 Надзвичайні новини з Костянтином Стогнієм
10.10, 20.10 Дизель-шоу ●
11.15, 01.55 т/с **«Вижити за будь-яку ціну»**
12.45, 15.45 Факти. День
13.15, 23.05 Скетч-шоу «На трьох» ▲
13.45, 16.15 х/ф **«Ідентифікація Борна»**
16.30 х/ф **«Перевага Борна»** ▲
18.45 Факти. Вечір
03.00 Я зняв!

НОВИЙ КАНАЛ

06.00, 07.30 Kids» Time
06.05 м/с **«Том і Джеррі»**
07.35 Орел і решка
08.30 т/с **«Надприродне»** ▲
11.10 Хто проти блондинок? ●
16.50 х/ф **«Училка»** ▲
18.50 х/ф **«Змішані»** ▲
21.00 х/ф **«Ми - Міллери»** ▲
23.30 х/ф **«Весільний погром»** ■
01.30 Варьяти ●
02.50 Служба розшуку дітей
02.55 Зона ночі

УКРАЇНА

06.30, 07.10, 08.15 Ранок з Україною
07.00, 08.00, 15.00, 19.00 Сьогодні
09.00 Зірковий шлях
11.00 т/с **«Солона карамель»** ●
14.40, 15.30 т/с **«Добра душа»** ●
20.10 Ток-шоу «Говорить Україна»
21.00 Свобода слова Савіка Шустера
00.00, 02.15 т/с **«Ані слова про кохання»**

СТБ

13.20, 14.50, 18.05 т/с **«Сліпа»** ●
14.30, 17.30, 22.00 «Вікна-Новини»
20.15, 22.50 т/с **«Відпустка у сосновому лісі»** ●
01.00 т/с **«Анна - детектив»** ●

НТН

07.55, 17.25, 03.05 «Випадковий свідок»
08.30, 12.30, 16.30, 19.00, 23.15, 02.35 «Свідок»
09.00 х/ф **«Тихе слідство»**
10.30, 19.30 т/с **«Коломбо»** ▲
12.50, 03.50 «Правда життя»
14.50, 21.30 т/с **«Сліпа зона»** ▲
16.50 «Наші права»
18.20 «Таємниці світу»
23.45 т/с **«Вавилон-Берлін»** ▲
01.40 «Таємниці кримінального світу»
03.20 «Речовий доказ»

ТЕТ

06.00 ТЕТ Мультиранок
08.15, 09.15, 10.15, 11.15, 18.15, 19.45, 21.15, 22.15, 23.15 Одного разу під Полтавою
08.45, 20.45 Сімейка У
09.45, 19.15 Одного разу в Одесі
10.45, 18.45, 20.15, 21.45 Танька і Володька
11.45, 23.45 Казки У
12.15 х/ф **«Артур і війна двох світів»**
14.00, 02.15 Панянка-селянка
15.00 4 весілля
16.15 Богиня шопінгу. Екстремальний сезон
22.45 Казки У Кіно
00.15 Країна У
01.15 Рятівники
03.45 Віталька
05.50 Корисні підказки

UA:ВІННИЦЯ

08.00 Новини (UA ПЕРШОГО)
08.05 Ранок на Суспільному
09.00 Новини (UA ПЕРШОГО)
09.15, 19.00 Сьогодні. Головне
09.45 Обличчя
10.30 Загадки чернівецьких атлантів
10.35 Телевізійний серіал «Гранд готель»
11.50, 17.15 Буковинські загадки
12.00, 13.10 Суспільна студія
13.00 Новини з UA ПЕРШОГО
15.00 м/ф **«Маленький великий пес»**
15.10 Додолики
15.25 м/ф **«Як козаки у футбол грали»**
15.45 Кіношкола вдома
15.55 «Шо? Як?»
16.10 Лайфхак українською
16.25 Літературно-кулінарне шоу «Енеїда»
17.00, 20.40 ТНВ
17.20 «Світ дикої природи»
17.45 Документальний цикл «Супер - чуття. Особливий загін»
18.40 Невідомі Карпати
18.50 Шукачі пригод
19.50 Сильні
20.05 На східному фронті
21.00 В Україні
21.30 Задача з зірочкою
21.35 Люди Є
21.45 Роздивись
22.00 Телевізійний серіал «Історії великого кохання» 2с. Шалені роки

ВІТА (ВІННИЦЯ)

08.45 «Ульотне відео»
09.00 «В гарной формі»
09.30, 16.00, 19.00 «Новини»
10.00, 19.30 «На часі»
10.30 «Мобільний репортер»
11.00, 17.30 т/с
12.20 «Цікаво»
13.00 «Новини Life»
13.15 «Місто над Бугом»
15.00 «Дивні Дива»
16.15 т/с «Суто англійські вбивства»
17.05 «Світ тварин»
18.30 «Світ кіно»
20.10 т/с «Уряд»

СУБОТА 13 лютого

UA:ПЕРШИЙ

07.00, 08.00, 09.00, 21.00, 23.50, 02.05, 03.30, 05.35 Новини
07.10 м/ф **«Уроки тітоньки Сови»**
07.30 м/ф **«Було скучно»**
07.40 м/ф **«Ватажок»**
07.50 м/ф **«Ведмедик і той,хто живе в річці»**
08.05 Д/ц «Супер - чуття. Особливий загін»
09.05 Відтінки України
09.40 т/с **«Снігопад»**
11.55 х/ф **«Обручка до весни»** ●
13.40 Телепродаж
14.10 UA:Фольк. Спогади
15.25 Біатлон. Чемпіонат світу. Спринт 7 км, жінки
16.55 Полювання (Природнича історія)
17.55 х/ф **«Поруч з Ісусом: Йосип з Назарета»**
19.55 Д/ц «Світ дикої природи»
21.25 Д/ц «Боротьба за виживання»
22.00 х/ф **«Шербурські парасольки»**

1+1

08.00 «Сніданок. Вихідний»
10.00 «Світ навиворіт»
18.20 «Світ навиворіт - 12. Пакістан»
19.30, 03.30 ТСН
20.15 «Вечірній квартал 2020»
21.50 «Жіночий квартал 2020»
23.15, 00.15 «Світське життя. 2021»

ІНТЕР

09.00 «Готуємо разом. Домашня кухня»
10.00 «Корисна програма»
11.10 х/ф **«Кохана жінка механіка Гаврилова»**
12.40 х/ф **«На Вас чекає громадянка Ніканорова»**
14.25 х/ф **«Зимова вишня»**
16.10 х/ф **«Суєта суєт»**
17.50, 20.30 т/с **«Страсті по Зінаїді»** ●
20.00 «Подробиці»
22.40 Концерт Олександра Малініна «Про любов іноді говорять»
00.20 х/ф **«Пари гнідих»**
02.10 х/ф **«Я кохаю»** ▲
03.10 «Сценарії кохання»
04.35 «М/ф»

ICTV

04.00 Скарб нації
04.10 Еврика!
04.15 Факти
04.45 т/с **«Копи на роботі»** ●
06.30, 07.45, 08.55 Скетч-шоу «На трьох» ▲
07.00, 08.20 т/с **«Вижити за будь-яку ціну»**
09.55, 13.00 т/с **«Нюхач»** ●
12.45 Факти. День
18.45 Факти. Вечір
19.10 х/ф **«Спадок Борна»** ▲
21.45 х/ф **«Джейсон Борн»** ●
00.00 х/ф **«Законослухняний громадянин»** ■
02.00 т/с **«Таємні двері»** ▲

НОВИЙ КАНАЛ

06.00, 02.00 Варьяти ●
08.40, 10.00 Kids» Time
08.45 м/ф **«Феї: Фантастичний порятунок»**
10.05 Орел і решка
12.00 У кого більше? ●
14.10 м/ф **«Ваяна»**
16.20 х/ф **«Ми - Міллери»** ▲
18.40 х/ф **«Озброєні і небезпечні»** ▲
21.00 х/ф **«Шпигунка»** ▲
23.30 х/ф **«Три метри над рівнем неба»** ▲
02.40 Зона ночі

УКРАЇНА

07.00, 15.00, 19.00 Сьогодні
07.30 т/с **«Виходьте без дзвінка 4»** ●
10.35 т/с **«Не смій мені казати прощавай!»** ●
14.30, 15.20 т/с **«День Святого Валентина»** ●
20.00 Головна тема
21.00 Шоу «Маска»
23.00, 02.15 т/с **«Щоб побачити веселку»** ▲
01.45 Телемагазин
02.55 Реальна містика

СТБ

05.50, 10.50 т/с **«Щаслива попри все»** ▲
07.55 «Неймовірна правда про зірок»
17.00 «Хата на тата» ●
19.00 «МастерШеф Професіонали» ●
22.40 «Звана вечеря» ●

НТН

05.45 х/ф **«Чужі тут не ходять»**
07.15 х/ф **«Викликаємо вогонь на себе»** ●
13.20 «Поводир» ▲
15.35, 02.25 «Випадковий свідок»
18.00 «Круті 90-ті»
19.00, 01.55 «Свідок»
19.30 х/ф **«Дівчина без адреси»**
21.00 х/ф **«Легіонер»** ▲
23.00 х/ф **«Ласкаво просимо в джунглі»** ▲
00.50 «Реальні злочинці»
02.30 «Речовий доказ»
03.50 «Легенди бандитського Києва»
04.40 «Top Shop»

ТЕТ

06.00 ТЕТ Мультиранок
09.40 м/ф **«Джастін та лицарі доблесті»**
11.25 х/ф **«Грейфрайєрс Боббі»**
13.15 х/ф **«Моя жахлива няня»**
15.00 х/ф **«Моя жахлива няня: Великий бум»**
17.00 х/ф **«Алоха»**
19.00, 20.00, 21.00, 22.00, 23.00 Одного разу під Полтавою
19.30, 20.30, 21.30 Танька і Володька
22.30 Сімейка У
23.30, 00.30 Країна У
00.00 Казки У Кіно
01.00 Панянка-селянка
02.40 Віталька

UA:ВІННИЦЯ

07.45 Роздивись
08.00, 09.00 Новини з UA ПЕРШОГО
08.15 Ранок на Суспільному. Дайджест
08.30 Геолокація: ВОЛИНЬ
09.15 Сьогодні. Головне
09.50 Д/с «Дика прогулянка»
10.30, 13.00 ЕкоЛюди
10.35 Літературно-кулінарне шоу «Енеїда»
11.35 х/ф **«Закохатися у Вермонт»**
13.10, 16.25, 19.45 В Україні
13.35 Я вдома
14.05 Лайфхак українською
14.20 Веселі саморобки
14.25 м/ф **«День,коли щастить»**
14.35 м/ф **«Свара»**
14.45 м/ф **«Як Петрик П'яточкін Слоників Рахував»**
14.55 м/ф **«Оленятко Білі Ріжки»**
15.00 Піщана казка
15.05 Додолики
15.20 м/ф **«Літачок Ліп»**
15.30 «Шо? Як?»
15.50 Загадки чернівецьких атлантів
16.00 Маршрутом змін
16.15 Своя земля
16.55 Пишемо історію
17.10 д/ф **«З України до Голлівуду»**
18.25 Крутий заміс
19.00 Культ особистості
19.15 Відтінки України
20.10 Разом
20.50 Буковинські загадки
21.00 Д/с «Секрети історії. Портрети» 6с Зловісна легенда про королеву Марго

ВІТА (ВІННИЦЯ)

08.00 м/ф
08.50 «Дитляндія»
09.30 «У гарній формі»
10.00 «Новини»
10.30 «Зворотній зв'язок»
10.45 «Територія рішень»
11.00, 19.50 «На часі»
11.20 «Шалена десятка»
11.30 «Багаті і знамениті»
11.40 «Зіркові гурмани»
12.10 «У світі цікавого»
12.30, 15.30 х/ф
15.00 «Твоє життя»
17.30 «Цікаво»
19.00 «Таємниці та загадки»
20.30 «Постфактум»

НЕДІЛЯ 14 лютого

UA:ПЕРШИЙ

06.00, 06.00, 02.30, 05.05 Енеїда
07.00, 08.00, 08.55, 21.00, 23.50, 02.00, 03.30, 05.35 Новини
07.10 м/ф **«Уроки тітоньки Сови»**
07.30 м/ф **«Як козаки у футбол грали»**
07.50 м/ф **«Як козаки куліш варили»**
08.15, 02.25 Погода
08.20, 17.35 Д/ц «Дикі тварини»
09.00 Божественна Літургія Православної Церкви України
11.00 Недільна Літургія Української Греко-Католицької Церкви
12.30 Недільна Свята Меса Римсько-Католицької Церкви в Україні
13.35 Телепродаж
14.10 Біатлон. Чемпіонат світу. Гонка переслідування 12,5 км, чоловіки
15.05 Країна пісень
16.25 Біатлон. Чемпіонат світу. Гонка переслідування 10 км, жінки
17.15 Студія «Біатлон»
18.15 Д/ц «Незвіданий океан»
19.25 Д/с «Масштабні інженерні помилки»
20.20 Д/ц «Світ дикої природи»
21.25 Розважальна програма з Майклом Шуром ▲
22.00 х/ф **«Тепер я буду любити тебе»** ▲

1+1

05.00, 19.30 ТСН: «ТСН-Тиждень»
07.00 «Життя відомих людей»
08.00 «Сніданок. Вихідний»
09.00 Лотерея «Лото-Забава»
09.30, 01.15 «Світ навиворіт»
18.20 «Таємниці великих українців. Анна Київська»
21.00 «Голос країни 11»
23.10 х/ф **«Сонна лощина»** ▲

ІНТЕР

05.25 х/ф **«Бінго Бонго»**
07.20 х/ф **«Скупий»** ●
09.00 «Готуємо разом»
10.00, 11.00, 12.00 «Інше життя»
12.45 «Орел і Решка. На краю світу»
13.30 т/с **«Речдок. Особиста справа»** ▲
18.00 т/с **«Детектив Ренуар»** ●
20.00 «Подробиці тижня»
22.00 т/с **«Шерлок»**

ICTV

04.35 Скарб нації
04.45 Еврика!
04.55 Факти
05.20 Більше ніж правда
06.00 Анти-зомбі
07.00 Секретний фронт
07.50 Громадянська оборона
08.50, 01.50 т/с **«Таємні двері»** ▲
11.45, 13.00 х/ф **«Супер 8»** ▲
12.45 Факти. День
14.05 х/ф **«Людина зі сталі»** ▲
16.50 х/ф **«Смокінг»**
18.45 Факти тижня
21.15 х/ф **«Напролом»** ▲

НОВИЙ КАНАЛ

06.00 У кого більше? ●
08.00, 10.00 Kids» Time
08.05 м/ф **«Ваяна»**
10.05 х/ф **«Змішані»** ▲
12.40 х/ф **«Сутінки. Сага. Світанок. Частина 1»** ▲
15.00 х/ф **«Сутінки. Сага. Світанок. Частина 2»** ▲
17.00 х/ф **«Титанік»**
21.00 х/ф **«Троя»** ▲
00.30 х/ф **«Три метри над рівнем неба 2: Я тебе хочу»** ▲

УКРАЇНА

06.50 Реальна містика
07.15 т/с **«Виходьте без дзвінка 4»** ●
09.10 т/с **«Мертві лілії»** ●
17.00, 21.00 т/с **«Формула щастя»** ●
19.00 Сьогодні. Підсумки з Олегом Панютою
23.00, 02.15 т/с **«Другий подих»** ●
01.45 Телемагазин
03.00 Гучна справа
03.50 Агенти справедливості ●

СТБ

05.20 х/ф **«Приборкувачка тигрів»**
07.10 х/ф **«Баламут»**
09.00 «МастерШеф Професіонали» ●
12.30 «Хата на тата» ●
15.00 «СуперМама»
19.00 «Слідство ведуть екстрасенси» ▲
20.00 «Один за всіх» ▲
23.20 «Таємниці ДНК» ▲

НТН

05.40 х/ф **«Добрі наміри»**
07.10 «Будьте здорові»
07.50 «Україна вражає»
09.45 х/ф **«Поводир»** ▲
12.10 х/ф **«Дівчина без адреси»**
13.55 х/ф **«Ділові люди»**
15.30 х/ф **«Тридцять три»**
17.05 х/ф **«Легіонер»** ▲
19.00 х/ф **«Золоте теля»**
22.15 х/ф **«Схованка»** ▲
00.15 х/ф **«Ласкаво просимо в джунглі»** ▲
02.05 «Речовий доказ»

ТЕТ

06.00 ТЕТ Мультиранок
09.55 м/ф **«Марко-Макако»**
11.15 х/ф **«Кіт у чоботях»**
12.25 х/ф **«Диявол з трьома золотими волосинами»**
13.35 х/ф **«Артур і мініпути»**
15.35 х/ф **«Артур і помста Вурдалака»** ▲
17.15 х/ф **«Артур і війна двох світів»**
19.00, 20.00, 21.00, 22.00, 23.00 Одного разу під Полтавою
19.30, 20.30, 21.30 Танька і Володька
22.30 Сімейка У
23.30, 00.30 Країна У
00.00 Казки У Кіно
01.00 Панянка-селянка

UA:ВІННИЦЯ

07.45 Роздивись
08.00 Новини з UA ПЕРШОГО
08.15 Ранок на Суспільному. Дайджест
08.30 Д/с «Дика прогулянка»
08.55 Новини (з UA ПЕРШОГО)
09.00 Божественна Літургія Православної Церкви України
11.00 Недільна Літургія Української Греко-Католицької Церкви
12.30 Недільна Свята Меса Римсько-Католицької Церкви в Україні
13.35 Відтінки України
14.05 Лайфхак українською
14.15 Ок, я тобі поясню
14.20 Веселі саморобки
14.25 м/ф **«Як Козаки Олімпійцями Стали»**
14.40 м/ф **«Івасик Телесик»**
14.50 м/ф **«Козлик та ослик»**
15.00 Піщана казка
15.05 Додолики
15.20 м/ф **«Дощику, Дощику, Припусти»**
15.30 «Шо? Як?»
15.50 Невідомі Карпати
16.05 Освітні лекції «Форуму інклюзивності»
16.25 Разом
16.55 х/ф **«Книга Буття. Створення світу»**
18.30 Крутий заміс
19.00 Культ особистості
19.15 Обличчя
19.45 На східному фронті
20.40 Пліч-о-пліч
21.00 х/ф **«Стрімголов»**

ВІТА (ВІННИЦЯ)

08.30 м/ф
09.00 «Фокус Європи»
09.30 «Мегаполіси»
10.00 «Цікаво»
10.30 «На часі»
11.00 «Світ тварин»
11.40 «Дитляндія»
12.00 «Знамениті гурмани»
12.30, 19.30 х/ф
14.30 «Планета кіно»
15.30 «Карнавали планети»
16.30 «Під іншим кутом»
17.00 «Цікавий світ»
18.30 «Постфактум»
19.15 «Зворотній зв'язок»

КАТОК У ПАРКУ ЗНОВУ ПРАЦЮЄ

Проблема ■ Вінницькі фігуристи та хокеїсти другий рік бояться втратити місце для тренувань — каток «Льодовий клуб». Нарешті ковзанка відновлює роботу. Дізнавалися, чи назавжди клуб залишається у місті і яка подальша доля вінницьких спортсменів

НАТАЛІЯ **КОРПАН**,
RIA, (097)1448132

«Льодовий клуб» закрив свої двері для спортсменів та містян, які приходили туди покататися на ковзанах, 1 березня минулого року.

Ковзанка «Льодовий клуб» у Центральному парку — єдине місце у Вінниці, де понад десять років займалися фігурним катанням та тренувалися хокеїсти. А ще проводити чемпіонати різного рівня. Тут виховували спортсменів дитячого хокейного клубу «Патріот». Батьки дітей, які тренувалися в цьому клубі, впродовж двох років відстоюють можливість їхніх дітей займатися зимовими видами спорту.

Інфраструктуру «Льодового клубу» власник збирається продавати, місто ж купувати клуб не хоче, тому ковзанку закрили.

Як коментував нам директор департаменту комунального майна Ігор Шутак, на сесії Вінницької міської ради прийняли рішення відмовитися від першочергового права викупу приміщення, яке разом з обладнанням коштує понад 34 мільйони гривень.

У Вінниці є ще одна льодова арена у «Мегамоллі», однак працює вона лише взимку. Туди й переїхали вінницькі хокеїсти.

Минулого тижня, 26 січня, на офіційній сторінці «Льодового клубу» з'явилося повідомлення щодо поновлення роботи ковзанки з 30 січня.

Старший тренер «Патріота» Володимир Сачко розповідає, що з 28 січня спортсмени повернулися «додому» на звичну та зручну для них ковзанку «Льодового клубу». Каже, відновили повноцінні заняття.

— У «Мегамоллі» після Нового року підняли орендну плату і якраз у цей час, на нашу радість, ми знайшли спільну мову з власниками «Льодового клубу», — каже тренер. — Фінансові витрати за оренду ковзанки несе міська рада, тому ми їй вдячні. У «Льодовому клубі» нам зручніше, там поруч є парк, де теж можна проводити частину тренування.

В подальших планах ХК «Патріот» проведення у «Льодовому клубі» не лише тренувань, але й змагань. Як прокоментував нам голова комітету з фізичної культури і спорту міської ради Сергій Краєвський, у 2021 році на фінансову підтримку хокейного клубу «Патріот» міська рада передбачила суму 950 тисяч.

— Будемо думати, щоб на розвиток цього спорту виділили ще гроші, у планах винести це питання на сесію міськради, — каже Краєвський. — Щодо викупу «Льодового клубу», поки коментарів не можу надати.

За словами тренера «Патріота», цей мільйон йде на те, щоб оплатити оренду льоду. Гроші не йдуть ні на закупівлю інвентаря, ні на організацію змагань.

Засновник ХК «Патріот» і президент Вінницької обласної федерації хокею Володимир Давидюк каже, що «Патріот» наразі налічує близько 100 хокеїстів та близько 30-ти фігуристів.

— Якби «Льодовий клуб» був на балансі міста, ми б могли зробити повноцінну школу. Поки ми як в гостях. — каже Давидюк

ФОТО З САЙТУ «ЛЬОДОВОГО КЛУБУ»

«Патріот» наразі налічує близько 100 хокеїстів та близько 30-ти фігуристів

«Договір склали на три місяці»

За словами директорки «Льодового клубу» Юлії Чернілевської, клуб відновив роботу на невизначений час.

— З нами вели довгі переговори «Патріот» та Федерація фігурного катання. Ми з ними підписали договори, і вони будуть в нас тренуватися найближчі місяці, — каже Юлія. — Ми через карантин не змогли переїхати, простояли рік і вирішили відновити роботу для спортсменів. Ми підписали поки договір на три місяці.

За її словами, вони б хотіли відновити перемовини з містом щодо продажу «Льодового клубу». Наразі знайшли компроміс, і клуб буде функціонувати.

РЕКЛАМА

486058
РБ Комплекс
БЕТОН ТОВАРНИЙ
Розчин цементний
Блоки фундаментні
Європейська якість
Доставка міксерами
Бетононасос стріла 28м
Балка металева 40L 12,5 б/у
Плита керамзито-бетонна стінова 6*1,20*0,3 (15 шт) б/у
вул. Гонти, 43
р-н ст. Вантажна
тел. (098) 408 40 17 (067) 364 60 72

487284
АНТОНІК
ВІКНА МЕТАЛОПЛАСТИКОВІ
-40 %
Балкони під ключ;
броньовані, алюмінієві двері;
штори-жалюзі; захисні ролети;
фасадні системи; регулювання,
заміна віконної фурнітури
акція діє із 11.01.21 по 28.02.21
тел. (067) 264 31 52

МЕБЛІ ПІД ЗАМОВЛЕННЯ
дизайн, виготовлення, монтаж
двері, комоди, ліжка,шафи, столи з масиву дерева (ясен, дуб, клен,)
SAVIRA
працюємо з 1992 року
38 (067) 79 36 849; 38 (050) 72 09 885; Savira.com.ua
486704

МИСЛИВСЬКИЙ МАГАЗИН
SAPSAN
МИСЛИВСТВО
САМОЗАХИСТ
СЕЙФИ
Човни, двигуни, одяг, взуття, спорядження
м. Вінниця, Хмельницьке шосе, 23
тел. (098) 920 49 55
486281

ВІКНА металопластикові
ДВЕРІ броньовані, міжкімнатні
VIKNAR'OFF
ЖАЛЮЗІ в асортименті
viknaroff.vn.ua
• вул. Пирогова, 91 (096/093) 722-55-11
• Немирівське шосе, 21 (097/093) 1000-399
• вул. Замостянська, 51/1 (068/063) 300-8999
486674

Не знайшли інформацію про свою компанію –
ТЕЛЕФОНУЙТЕ
(067) 430 29 29
473369

ЩАСЛИВІ ІСТОРІЇ КОХАННЯ ВІДОМИХ ВІННИЧАН

Невигадані лав сторі ■ Сучасні історії кохання зазвичай передають нам у вигляді солодкуватих і прилизаних оповідок у журналах та на екрані. Ми пропонуємо чотири реальні історії кохання відомих вінничан, чиї імена та родини стали відомими за межами нашого міста

ЛАРИСА ОЛІЙНИК, (067)5267352

Зараз світлини цих відомих і щасливих родин часто з'являються на шпальтах різних українських видань. А колись було все вперше — знайомство, побачення, освідчення. Власні історії кохання розповідають відомі вінничани: політик Володимир Гройсман, спортсменка Наталія Добринська, музикант Віктор Бронюк та співачка Ольга Полякова.

Володимир і Олена Гройсман

Вінничани, колишній прем'єр-міністр України Володимир Гройсман зі своєю красунею-дружиною Оленою знайомі ще з юного віку. Вона майже на шість років старша за свого чоловіка. Пару познайомила спільна подруга в 1995-му.

— Спочатку просто дружили, потім почали зустрічатися, — розповів в одному з інтерв'ю Володимир Гройсман. — Я запропонував разом жити. Олена довго думала, перш ніж погодитися. Почали винаймати квартиру. Напередодні дня народження Олени вирішив, що цього дня будуть відзначати ще одну подію. Купив потай обручки і запропонував побратися.

Олена й Володимир одружилися у 1997 році. На той час Гройсманові було 19. Працював комерційним директором підприємства свого батька «Юність».

— Батьки не заперечували, що вона старша і має дитину від першого шлюбу, — поділився Гройсман. У пари троє дітей: донька Олени Юлія, спільна дочка Христина та син Давид.

Влітку минулого року в Міжнародний день сім'ї Гройсман похвалився міцною родиною і оприлюднив в соцмережах світлину із дружиною Оленою.

«Свою сім'ю з Оленою ми створили 23 роки тому. Родина та наші діти роблять нас по-справжньому щасливими і відповідальними. Хочу, щоб вся Україна була країною міцних родин і щасливих дітей. Бережіть одне одного!» — написав тоді Гройсман у своєму Фейсбуці.

Наталя Добринська і Костянтин Євтушенко

Наталя Добринська — чемпіонка з легкоатлетичного багатоборства на Олімпіаді-2008 у Пекіні. Із спортивною кар'єрою легкоатлетка попрощалася у 2013 році. У 2012 році її чоловік та тренер Дмитро Поляков пішов з життя через онкологічне захворювання. Через два роки спортсменка стала на весільний рушник з бізнесменом та учасником реалітішоу «Холостяк» Костянтином Євтушенком. Тоді через весілля пари розгорівся скандал. Глядачі вважали, що Євтушенко був у стосунках ще під час участі в «Холостяку».

Бізнесмен зізнався, що справді познайомився з дружиною до старту зйомок реаліті, в 2013-му в Болгарії на гольф-турнірі. Але наступна їхня зустріч відбулася навесні 2014 року в літаку до Польщі. Тоді зйомки «Холостяка» вже завершилися, але в ефірі ще не з'явилися. Костянтин освідчився Наталі в Парижі. Весільна церемонія пари та вінчання відбулися в червні 2014 року на стадіоні «Олімпійський», наречена була при надії.

Зараз зіркове подружжя носить статус багатодітної родини.

У серпні 2019 року в родині Наталі та її чоловіка Костянтина на світ з'явилася третя дитина, син Макс. Ще пара виховує 5-річного Дерека та 4-річну Алісію. Оскільки няньки родина не має, малечу часто залишають на догляд бабусі Любові Добринській, відомій вінницькій журналістці.

Віктор і Тетяна Бронюк

Фронтмен українського гурту «ТІК» Віктор Бронюк зізнався, що свою дружину Тетяну нафантазував у власних снах. Бронюк називає їхній роман службовим, через те, що познайомилися молоді люди на роботі. Тетяна була одним з організаторів концерту, на якому виступав Віктор.

— Сниться і сниться. Раптом ми приїхали в Івано-Франківськ на День міста. Нас зустрічає організатор, і я бачу, що це дівчина і місце з моїх власних снів. І все, у мене картинка склеїлася. Можна сказати, що я з першого моменту знав: це моя майбутня дружина, — розповів Бронюк. — Наступного дня я поїхав до Вінниці. Ми почали спілкуватися по телефону по 6—8 годин на день. А потім прийшов момент, коли зрозуміли, що вже не можемо одне без одного.

Музикант одразу освідчився дівчині в своїх почуттях, а вже через півроку Віктор зробив коханій пропозицію.

Віктор запевнив, що у своїй дружині він знайшов усе, що шукав.

— Мене часто запитують: «Чому ви не написали пісню про дружину?» Я відповідаю: «Не хочу зупинятися та ідеалізувати якусь одну мить», — поділився музикант. — Тобто для мене більш прийнятний варіант, коли кожний день ти відкриваєш нові прекрасні сторони і якості коханої людини».

Зіркове подружжя разом майже 12 років, виховують донечку Єву і сина Данила. Віктор зазначив в інтерв'ю, що, попри зайнятість, намагається завжди знайти час для сім'ї, яка мешкає у Вінниці.

Ольга і Вадим Полякові

Незважаючи на скандальний образ Ольги Полякової особисте життя артистки — це сімейний затишок. Співачка понад 15 років заміжня за столичним бізнесменом Вадимом.

Випускниця Вінницького училища культури Оля Полякова, перед тим як стати зіркою, у рідному місті була знаною тусівницею. Далі її дядько, брат мами-педіатра, бізнесмен з Києва, спробував племінницю розкрутити. Знайшли столичну продюсерку, зняли кліп, проте слава до блондинки так і не прийшла. Все змінилося, коли Полякова зустріла значно старшого за себе, проте небідного банкіра, який став трампліном до її зіркового життя.

Познайомилася зі своїм майбутнім чоловіком Полякова в Києві, під час виступу на його дні народження на яхті. Оля Полякова була сюрпризом для іменинника, її концерт на той момент коштував 500 доларів. Під час знайомства з юною білявкою Вадим був одружений.

Та після доленосної зустрічі на святі суперблондинка завагітніла, 11 вересня 2004 року вийшла заміж і оселилася в центрі столиці. За словами співачки, пара відіграла весілля за останнім писком моди. «У мене був дамський сад, Бог, Люцифер, ангели, торт у вигляді яблука, а на кожному столі стояло дерево-спокусник і квіти», — розповідає співачка, проте весільні фото чомусь не показує. В березні 2005 року Полякова народила чоловікові дочку, дівчинку назвали Марією. Другу дочку Оля назвала Алісою, вона народилася в 2011 році.

СЕКСУАЛЬНИЙ ГОРОСКОП

НА 3-9 ЛЮТОГО

ОВЕН
Особисте життя починає помітно пожвавлюватися. Тільки не живіть лише почуттями, не надягайте рожеві окуляри. Важливо тверезо оцінювати ситуацію і свого обранця.

ТЕЛЕЦЬ
Ви будете чарівні і сповнені романтизму, особисте життя буде складатися досить успішно. Так що відкиньте сумніви, проявіть ініціативу. Вівторок і четвер — вдалі дні для зустрічей і побачень.

БЛИЗНЮКИ
Цього тижня ви будете привабливі і бажані. Ваш обранець просто не зможе встояти. Він готовий виконати будь-яке ваше прохання, ваше кохання — радість для нього.

РАК
Цей тиждень може серйозно випробувати на міцність ваші почуття. Стосунки з коханою людиною то розпалюються до шаленої пристрасті, то стають подібні айсбергу.

ЛЕВ
У любовних стосунках настає оновлення. Ви маєте всі шанси познайомитися з цікавою людиною. Але почекайте спалювати мости, ще рано, вони вам знадобляться.

ДІВА
Цей тиждень охоче подарує вам надію на взаємність. Однак не виключена поява таємних любовних зв'язків, подумайте, чи готові ви жити подвійним життям.

ТЕРЕЗИ
Не найкращий час для претензій і ревнощів. Це загрожує ускладнити ваші стосунки. Вам варто довіряти своєму обранцеві, а не підозрювати, що він вам зраджує.

СКОРПІОН
Цього тижня ваші стосунки з коханою людиною стануть ніжніше і ближче. Тільки не квапте обранця з прийняттям важливого рішення, все складеться природним шляхом.

СТРІЛЕЦЬ
Чомусь людина, яка здавалася вам такою привабливою, раптом стала сірою і нецікавою, «прочитаною книгою». Що ж, якщо будете поводитися так і далі, то найцікавіші сторінки дістануться комусь іншому.

КОЗЕРІГ
Було б корисно знайомитися з новими людьми, опинитися в дружній компанії, де ви будете представлені цікавій людині, яка може внести зміни у ваше особисте життя.

ВОДОЛІЙ
Вам не страшні плітки, вони тільки надають екстравагантності вашому вигляду. Схоже, новий роман тільки починається, створіть відповідну до нагоди таємничу обстановку.

РИБИ
Намагайтеся мати яскравий вигляд. Вам потрібно привертати увагу, а не сидіти в кутку. У п'ятницю ви легко вирішите будь-яку проблему у взаєминах, якщо просто поговорите з обранцем по душах.

АНЕКДОТИ ВІД ВІННИЧАН

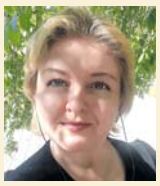

ТЕТЯНА ПОЛІЩУК, МЕНЕДЖЕР

Оптимісти вивчають англійську, песимісти — китайську, реалісти — автомат Калашнікова...

***

З головою не обов'язково дружити! Ось у мене з нею чисто ділові стосунки: я її годую, вона мені думає.

***

Вчителька української мови все життя думала, що дві смужки — це присудок.

***

Оголошення:
"Вибачте, дружина плутає не тільки педалі, але й машини. Повідомте, у кого пропав BMW X5!!!"

***

«Хочу пиріжків на вечерю!» — гримнув кулаком по столі до Свєтки. І що ви думаєте — наліпив і спік...

***

Їхай чоловік по селу і збив півня. Зупиняється, підбирає птаха і проходить з ним до господаря.
— Я б хотів замінити цього півника.
— Без проблем. Кури — в курнику.

***

— В наш час нікому вірити не можна. Он на пакетику з насінням було написано «Петрушка», а виріс полин. Посіяв кабачки — виріс табак. Замість кропу взагалі якась хрінь виросла.
— Не хрінь, а конопля. В протоколі розписуйся, шановний!

***

Що б там не було, йди до своєї мети! У тебе все вийде! Запланував купити пиріжок з капустою — купуй, нікого не слухай!!!

***

— Зараз вам випишемо пігулочки, щоб не хотілося вийти... у вікно.
— Так я ніби й не хочу.
— Ну, так і рік тільки почався.

***

Чоловік поїхав у відрядження. Дружина, як належить, привела коханця. Через десять днів лунає дверний дзвінок. Жінка (з жахом у голосі):
— Чоловік!
Коханець (із полегшенням):
— Ну, нарешті!

КОНКУРС ЕРОТИЧНОГО ФОТО «MIC RIA-2021»

Айна, 17 років

Займаюсь танцями 3 роки, тренер по Тверку. Обожнюю танцювати, планую в майбутньому відкрити свою студію. Також працюю тритментологом і обожнюю свою роботу. Мрію реалізувати себе в цих двох напрямках)

КОЖНА ВІННИЧАНКА МОЖЕ ВЗЯТИ УЧАСТЬ У КОНКУРСІ
Надсилайте своє фото та коротку розповідь про себе на e-mail: miss@riamedia.com.ua.
Запрошення до конкурсу «Міс RIA-2021» і безкоштовну професійну фотосесію від фотостудії «INDIGO» отримають найвродливіші учасниці.

ГОЛОСУЙ ЗА УЧАСНИЦЬ «MIC RIA–2020» НА:

miss.MoeMisto.ua

ФОТОСТУДІЯ «INDIGO»
- Творчі фотосесії
- Випускні альбоми
- Термінове фото на документи

INDIGO PHOTOSTUDIO

тел: (093) 759 05 55, (096) 179 71 31

БІЛЬШЕ ФОТО НА MISS.MOEMISTO.UA

Просто зчитайте QR-код камерою Вашої мобілки та дивіться фото! (Має бути встановлена програма QR Reader з Андроїд-маркета або аналогічна)

ПОГОДА У ВІННИЦІ

	GISMETEO	SINOPTIK	METEO.UA
СЕРЕДА 3.02	+4 / -5	+3 / -3	+3 / -2
ЧЕТВЕР 4.02	+6 / -2	+5 / -1	+5 / -1
П'ЯТНИЦЯ 5.02	-1 / -7	-1 / -5	-1 / -5
СУБОТА 6.02	-3 / -8	-3 / -7	-3 / -7
НЕДІЛЯ 7.02	-7 / -11	-6 / -9	-6 / -9
ПОНЕДІЛОК 8.02	-1 / -5	-3 / -8	-3 / -8
ВІВТОРОК 9.02	-3 / -15	-5 / -7	-5 / -7

ГОРОСКОП

ОВЕН
Цього тижня ви будете щасливі. Навіть якщо комусь спаде на думку перешкодити вам у ваших починаннях, нічого не вийде, це лише подвоїть вашу популярність.

ТЕЛЕЦЬ
Не прикладаючи особливих зусиль, ви зможете стати чарівними для оточуючих. Однак не варто маніпулювати людьми.

БЛИЗНЮКИ
На початку тижня вас чекає вигідний підробіток. У вас з'явиться шанс блиснути своїми здібностями і домогтися бажаного.

РАК
Події можуть бути непередбачуваними, але ви зможете перемогти цей хаос. На роботі відмінно складаються стосунки з колегами і начальством, зараз це дуже важливо для вас.

ЛЕВ
У вас майже завжди буде вибір: включатися в події чи залишатися поза ними. Може представитися прекрасна можливість для творчого зростання і розвитку.

ДІВА
Постарайтеся думати не тільки про себе. Всі хвилювання понеділка будуть, швидше за все, зовсім марні, у вас все вийде, а якщо і не впораєтеся самі, допоможуть друзі.

ТЕРЕЗИ
На вас можуть звалитися і проблеми, і успіхи одночасно. Це абсолютно вас заплутає. У середу вам доведеться витримати якусь перевірку або здати іспит.

СКОРПІОН
Тиждень буде напруженим і насиченим різноманітними подіями. Зате ви зможете добре заробити, поспілкуватися з потрібними людьми і вирішити багато проблем.

СТРІЛЕЦЬ
Не акцентуйте увагу на дрібницях, а зосередьтеся на найголовнішому. Ви товариські і легкі на підйом. Постарайтеся реально оцінити свої сили і не перевантажувати себе зайвими турботами і клопотами.

КОЗЕРІГ
Бажано не квапити події, інакше ви не зможете розрахувати свої сили. Приділіть достатньо часу вирішенню старих проблем. Ви можете розраховувати на допомогу друзів і близьких людей.

ВОДОЛІЙ
Без особливих коливань втілюйте в життя ваші сміливі плани. Ситуація буде сприяти прийняттю серйозних і відповідальних рішень. Прислухайтеся до порад колег, зараз важливо працювати в команді.

РИБИ
Вам доведеться вдатися до допомоги друзів і колег, спільними зусиллями вам вдасться втілити в життя свої задуми. Стосунки з партнерами в четвер можуть ускладнитися, причому причиною загрожує стати будь-яка дрібниця, намагайтеся не сваритися.

РЕКЛАМА

485669