ПРО ЦІНИ НА ОБІГРІВАЧІ ТА БУРЖУЙКИ с. 6

RIA в квартиру за 40 грн на місяць 555-111

«ТРЬОХСОТІ» БУДИНКИ. ЯК ЇХ ВІДНОВЛЮЮТЬ? с. 8

RIA
ТІЛЬКИ ПЕРЕВІРЕНІ ФАКТИ
СЕРЕДА
21 вересня 2022
№38 (1603)

РОДИНА ВРЯТУВАЛА СОТНЮ ТВАРИН с. 15

10 00 грн
1 блок
Газета є членом Всесвітньої Газетної Асоціації
20MINUT.UA

ЦЕНТРАЛЬНИЙ БАЗАР ПРОТИ ТОРГОВЕЛЬНОГО ЦЕНТРУ

▶Просто перед ринком на Коцюбинського планують побудувати торговельний центр. Новобуд поставлять на місці автостоянки, він буде висотою в чотири поверхи та матиме підземний паркінг

▶За будівлями на візуалізації не видно Центрального ринку. За його збереження наразі борються підприємці з базару, які категорично проти нового будівництва

▶Люди 19 вересня пікетували біля базару і висловили свою позицію: «Якщо будівельна техніка почне заїжджати на стоянку, то вони перекриють їй проїзд» с. 3

«Якщо ТЦ побудують перед ринком, то базар почне занепадати, а люди втратять робочі місця», — сказала голова ініціативної групи Лілія Грицак

ЯК НАЗВАЛИ ВУЛИЦІ

▶ У Вінниці завершилось інтернет-голосування з перейменування вулиць, які потрапляють під деколонізацію. Вже оприлюднили результати. Які нові назви вулиць, провулків, тупиків, площ тощо обрали вінничани? с. 4

КОЛИ ДОРОБЛЯТЬ БАТОЗЬКУ

▶Дорога від вінницького вокзалу до Муніципального ринку вже майже рік, як перекрита. Але востаннє будівельників тут бачили ще на початку літа. В якому нині стані вулиця та чому її не ремонтують? с. 2

РЕКЛАМА

Передплати газету RIA онлайн на сайті Укрпошти
• Швидко та без черг
• Сплачуй картою, за реквізитами або коштами «єПідтримка»*
peredplata.ukrposhta.ua
єПідтримка
* Потрібна допомога? Дзвоніть 093 006 2232, розкажемо як оплатити картою "Є-підтримка"
УКРПОШТА
468084

КЕМПІНГ СІТІ
★ КВАРТИРИ ВІД ★
18500грн
найкраща ціна
смт. Стрижавка, вул. Київська, 224
097 003 3337, 093 000 3337
512211

ДУМКА

НАТАЛІЯ ІШКОВА
ПСИХОЛОГ

Залишаймося людьми

Наш світ зараз рятують хлопці з неголеними обличчями та втомленими очима. Нашими вулицями крокуватимуть або їхатимуть духовиті Люди-Герої без кінцівок, зі шрамами на тілі та душі. Вони розплатились ними за наш спокій та життя.

Будьмо і ми людьми вдячними та милосердними.

Це просто. Батькам — пояснити дітям, що це наші Герої, Боги Війни бувають такі. Допомогти їм заїхати до магазину, коли потрібна допомога, донести пакет, обійняти, посміхнутись, подякувати словами, приклавши свою праву руку до свого серця.

Наша душевна краса врятує їх світ. Світ, де гинули побратими, де холодні бліндажі та окопи, де засмальцовані обличчя, де був дотепний гумор після бою, де лились сльози, де горіло колосся, де став їх щит, який прикриває нас усіх.

Щоб у нас був запах білизни, вранішня кава, щоб із вікон свого вцілілого будинку найжаданішим був вигляд сусідського цілого будинку. Коли щодня ми стаємо людянішими одне до одного. Ця війна показує щоденно, хто є хто.

Бо завдячуючи цим Людям-Героям сьогодення ми можемо прокидатися, планувати зустрічі, народжувати, ростити дітей, працювати, допомагати одне одному та Армії.

Решта — декорації зараз, на які ми раніше витрачали пусто енергію.

P. S. Лягаю спати і думаю, десь в небі літає мій донат, комусь — додаток до автівки, на ліки, на термобілизну, кидаю точково хлопцям, кого знаю і поважаю — і на душі так хороше. Ось-ось вийдуть із заводу до готовності «буржуйки» для 1-ї роти 130-го батальйону ТРО.

Дякую вам ще раз, друзі, за підтримку ініціативи Зігріти Наших Воїнів!

Допомагаймо ЗСУ. Ці Леви, НадЛюди роблять все найможливіше заради нашої Перемоги! Залишаймось і ми людьми.

ПЕРЕМОГТИ — пере могти, робити щось надсили.

Обіймаю тепло.

КОЛИ ДОРОБЛЯТЬ ДОРОГУ НА ВУЛИЦІ БАТОЗЬКІЙ

Недобуд ■ Дорога від вінницького вокзалу до Муніципального ринку вже майже рік як перекрита на ремонт. Тут мали б оновити колії, дорогу, висадити нові дерева. Але востаннє будівельників на цій вулиці бачили ще на початку літа. В якому нині стані вулиця, що кажуть місцеві жителі та водії, та чому її не ремонтують?

Інколи недоробленою вулицею їздять автомобілі. І це попри те, що проїзд заборонений дорожніми знаками й перекритий щитами

ВАЛЕРІЙ **ЧУДНОВСЬКИЙ,**
НАТАЛІЯ **КОРПАН, RIA,** (063)7758334

Щонайменше з червня цього року не відбувається жодних робіт на Батозькій.

Ділянка від Муніципального ринку до Залізничного вокзалу без асфальту, але залишається проїзною — поодинокі автомобілі та навіть невеликі вантажівки скорочують тут собі шлях як до проспекту Коцюбинського, так і у зворотному напрямку. Плити під колії використовують вінничани: цей піший шлях є рівним й не збирає на собі багато калюж, на відміну від тротуарів навколо.

Чому ж зупинилася реконструкція та що кажуть про ситуацію з недоробленою Батозькою самі вінничани?

«НІКОМУ НЕ ЗРУЧНО, ДОВОДИТЬСЯ ТЕРПІТИ»

«Об'єкт незавершеного будівництва» та щити, які частково перекривають дорогу — таке зустрічаємо на Батозькій. Шматок вулиці перекритий на реконструкцію ще з осені минулого року. Але востаннє будівельників тут бачили у червні 2022-го.

Нині ця ділянка вулиці — розбитий тротуар, щебінь замість асфальту та плити без трамвайних колій. Щодо трамваїв, то кінцевою зупинкою для всіх маршрутів на Замості є Муніципальний ринок. І така ситуація взагалі не влаштовує місцевих жителів.

— Те, що не доробили Батозьку — це погано. Раніше ми мали зручну розв'язку до Залізничного вокзалу. Тепер її немає. Щоб встигнути на поїзд, треба йти пішки. З важкою валізою в руках, — говорить місцева жителька Ольга. — Хотіли б, щоб і трамвайчик тут ходив, і маршрутки їздили. Але мусимо терпіти, тому що розуміємо, що триває війна.

Ходити пішки до ринку або вокзалу важко людям поважного віку. Пенсіонер Юрій якраз прямував з Привокзальної площі, після закупів.

— Я пенсіонер, і міг би їздити від вокзалу, а не йти пішки. Напевно, що військові дії завадили завершенню цього ремонту. Хотілося б, щоб реконструкція все ж була. Уже три чи чотири місяці тут жодного робітника немає. А нинішній стан вулиці мене, звісно ж, не влаштовує, — сказав чоловік.

Поділилися і своєю історією вінничанка Любов. Жінка почула нашу розмову з Юрієм і розказала, що аби потрапити на Привокзальний ринок, мусить зробити

> **Реконструкцію вулиці Батозької оцінили у 175,6 млн грн. За ці кошти її планують перебудувати і обладнати «з нуля»**

«крюк» через половину Замостя.

— Коли я їду на Привокзальний ринок, то на Муніципальному маю сісти на трамвай, доїхати до Будинку офіцерів, щоб там пересісти на тролейбус. А пішки дійти я не можу, не дозволяє стан здоров'я, — обурюється пенсіонерка.

Любов нарікає, що попри незавершену реконструкцію, по вулиці часто їздять автомобілі.

— Буває і вантажівки проїжджають по цьому щебеню. І так їдуть, що в мене аж будинок тремтить, наче от-от стеля провалиться, — каже вінничанка. — Я телефонувала в поліцію, до виконкому, але там «розводять руками». Бо, попри заборону на проїзд, це єдиний шлях для під'їзду в «Реквієм» та мешканців сусідніх будинків.

НА СТОЯНЦІ МОЖНА ПОТРАПИТИ У ДТП

Попрощавшись із пенсіонеркою Любов'ю, крокуємо на стоянку до «Епіцентру». Тут чимало машин, а значить і водіїв, які також можуть висловити свою думку щодо недоробленої вулиці.

— Звісно, незручно, що дороги немає. Те, що зробили об'їзд через стоянку «Епіцентру» — це не розв'язання проблеми. Он, подивіться, кілька хвилин тому врізалися дві машини. І такі ДТП тут трапляються постійно, бо на цій стоянці незрозуміло, хто і як їде, — говорить Віталій.

— Найкращим варіантом було б нарешті доробити Батозьку, — додає водій Федір.

Наостанок чоловіки кажуть, що «війна-війною, але дорогу потрібно доробити». Бо, на їх думку, крім автомобілів, тут могли б спокійно їздити машини екстрених служб: швидка, рятувальники, комунальники.

То в чому причина, що Батозьку не доробили? У бюджеті громади немає коштів на реконструкцію або немає матеріалів для реконструкції? На це питання нам відповів заступник міського голови Андрій Очеретний, який працює в напрямку соціально-економічного розвитку громади.

— Реконструкція Батозької призупинена через постанову Кабміну № 590. Це порядок роботи Держказначейства в умовах воєнного стану, з якого забрали фінансування робіт на виконання реконструкцій вулиць, площ та інших громадських просторів. Виходить, що ми не можемо заплатити підряднику за роботи, оскільки казначейство не пропускає такі платежі. Але цей порядок уряд регулярно оновлює, тому ми продовжимо слідкувати за ситуацією, — сказав Очеретний.

У департаменті комунального господарства, який опікується реконструкцією Батозької, пояснили, що через війну з росією ремонтні роботи зупинили на невизначений термін.

«На замовлення департаменту комунального господарства та благоустрою підрядною організацією проводились роботи з реконструкції Батозької, від проспекту Коцюбинського до вулиці Академіка Янгеля, заради створення безпечних та комфортних умов для усіх учасників дорожнього руху, в стислі терміни, — відповів директор департаменту Юрій Семенюк на звернення вінничанина. — Але у зв'язку із вторгненням російських військ на територію України та подальшої неможливості фінансування цих робіт, виникла необхідність призупинити реконструкцію зазначеної вулиці на невизначений період».

У планах міської влади, нагадаємо, була масштабна реконструкція Батозької. Підряд на 175,6 мільйона гривень отримала «Будівельно-монтажна фірма «Еталон-Буд». Тут мають побудувати нову колію, перекласти «з нуля» асфальт, зарити під землю всі повітряні мережі, висадити нові дерева.

МИ ЗАПИТАЛИ ВІННИЧАН

Чи треба скасувати або послабити комендантську годину?

ВІКА ЧОРНОГУЗ
Комендантська година має бути, усі звикли робити свої справи до певного часу, не хотілося б, щоб під час війни в нічний час хтось гуляв.

НАТАЛЯ ШВИДКА
І комендантська година, і алкоголь заборонити продавати, хоча б у робочі дні. Розслабились. З Перемогою будемо гуляти цілодобово!

ЮРА ФУРМАНЮК
На мою думку, можна і потрібно скасувати комендантську годину на Вінниччині, так як в нас ситуація доволі спокійна.

ОЛЕНА ТЕРЕЩЕНКО
Дворами після початку комендантської години потрібно пройти і почути, як здорові мужики «зважають» на ту годину, смажачи шашлики.

MARINA DIDYK
Поки наші люди гинуть там десь в сирих окопах, ніякого відмінення, немає чого ночами шастати, бухати і розважатися по клубах.

ИРА УЧИК
Я за комендантську годину Звісно, в нас більш-менш спокійно, але ворог не спить, а комендантська година дисциплінує.

ПІДПРИЄМЦІ ПРОТИ БУДІВНИЦТВА ТЦ ПЕРЕД ЦЕНТРАЛЬНИМ РИНКОМ

Загроза для базару ■ Просто перед ринком на Коцюбинського планують побудувати торговельний центр. Ділянку під будівництво огородили, поставили паспорти об'єкта. Новобуд поставлять на місці автостоянки, він буде висотою в чотири поверхи та матиме підземний паркінг. Але проти ТЦ виступають підприємці з ринку

ВАЛЕРІЙ
ЧУДНОВСЬКИЙ, RIA,
(063)7758334

Цього літа автостоянку перед Центральним ринком огородили зеленим парканом. На огорожі з'явилися оголошення «про оренду і продаж приміщень» з номером телефону для дзвінків, та візуалізація торговельного центру.

На картинці побачили, що новобуд матиме дві частини — під адресами Коцюбинського, 13 А і 13 Б. Буде висотою в чотири поверхи.

За будівлями на візуалізації не видно Центрального ринку. За його збереження наразі борються підприємці з базару, які категорично проти нового будівництва.

ПОЗИЦІЯ ПІДПРИЄМЦІВ З РИНКУ

Голова ініціативної групи Лілія Грицак показала журналісту спільну заяву від підприємців Центрального ринку.

У ній йдеться, що проспект Коцюбинського й так перенасичений ТЦ; спорудження ще одного такого об'єкта просто перед фасадом ринку зменшить потік відвідувачів базару, ускладнить підвіз товару та зрештою спричинить подорожчання товарів і продуктів. Каскад цих проблем ставить під загрозу існування самого ринку.

Разом із заявою на двох листках, ще з десяток аркушів із підписами під цим зверненням від самих підприємців.

— Скільки тут підписів, я не рахувала. Але упевнена, що всі підприємці з базару проти цього будівництва, — стверджує Лілія Грицак.

Про майбутнє будівництво ТЦ люди дізналися випадково. Лілія Грицак каже, що перед вереснем зверталися до адміністрації ринку, щоб отримати дозвіл на розміщення яток для шкільного базару. Отримали відмову, бо поставити шкільний ринок «не дозволив землеустрій».

— Почали з'ясовувати, в чому причина. І як виявилося, земля, яка перед ринком, більше йому не належить, — каже Лілія. — Були приватизовані ділянки, де знаходиться автостоянка і там, де наш прохід до базару, що взагалі нонсенс.

Через цю ситуацію із забудовою, у підприємців є чимало питань. Але найголовнішими з них є три:

Як земля перед ринком була виведена з комунальної власності?

Чому не було громадських слухань щодо можливості побудови торговельних центрів перед ринком?

Чому, коли проводили аукціон з продажу цієї землі, підприємців із Центрального ринку про це не повідомили?

— Чому ви так категорично проти будівництва ТЦ перед ринком? — спитав журналіст.

— Це буде така ж історія, як з переселенням стихійного ринку на Муніципальний. Ви згадайте, як це було — нас чавили, насильно вивозили «ракушки». І що зараз із Муніципальним? Туди майже ніхто не ходить, — відповіла Лілія Грицак. — А зараз вони хочуть побудувати «скайпарки» перед Центральним ринком. Вважаю, що буде аналогічна ситуація — ринок почне занепадати, люди втратять робочі місця. А в нас 2,5 тисячі підприємців.

> **За зверненням підприємців окружна прокуратура почала розслідувати законність майбутньої забудови ТЦ**

Жінка додала, що підприємці з базару звернулися за підтримкою до народної депутатки України Ірини Борзової. Також за їхнім зверненням Окружна прокуратура почала розслідування. Версія досудового слідства — забудовник почав виконувати підготовчі роботи для спорудження ТЦ, хоча оформленого дозволу на це не мав.

— Я розумію, якби перед ринком побудували сквер. Або гуртожитки для військових. Ми б це сприйняли адекватно, та ще б й допомогли. Але черговий ТЦ просто перед ринком — це повний абсурд, — сказала Лілія Грицак.

ЩО ВІДОМО ПРО ЗАМОВНИКА БУДІВНИЦТВА ТЦ

З будівельного паспорта ми дізналися, що замовником ТРЦ є фірма «АВМ Агроінвест». На паспорті їх назву вказано з помилкою — «АВМ Агрошвест» — але за кодом ЄДРПОУ знаходить саме цю фірму.

Візуалізація майбутнього ТЦ. Об'єкт матиме дві частини, буде висотою в чотири поверхи з підземним паркінгом

Компанію було засновано у Вінниці трохи більше ніж рік тому — у квітні 2021-го. Основний вид діяльності: будівництво житлових і нежитлових будівель.

Керівником фірми є Микола Цендра. Йому ж належить 50% від фірми. Решту має у власності Людмила Варганова.

Компанії «АВМ Агроінвест» належать дві ділянки перед Центральним ринком, на яких нині розміщена автостоянка. Це 21 і 23 сотки землі. Також фірма отримала від мерії в оренду ще три сотки комунальної землі, де знаходиться головний прохід до Центрального ринку. Саме тут мають побудувати новий торговельний центр.

ВИСОТА — З П'ЯТИПОВЕРХОВУ «ХРУЩОВКУ»

Судячи з містобудівних умов, площа забудови майбутнього ТЦ складає 3 тисячі 875 квадратних метрів. Дозволена висота об'єкта — 20 метрів від нульової відмітки. Йдеться, що в об'єкті має бути підземний паркінг, але на яку саме кількість місць — невідомо.

Замовнику будівництва надали вказівки, що прилеглу територію до ТЦ потрібно буде озеленити, поставити нове освітлення та викласти бруківку.

Очікуйте продовження історії

Питання, які озвучили підприємці з Центрального ринку, а саме — чому і на яких умовах продали землю ринку, чому не було громадських слухань — ми оформили в інформаційний запит та надіслали до міської ради. Як тільки отримаємо відповідь, оприлюднимо її.

А щодо позиції компанії-забудовника чи компанії-власника майбутнього ТЦ, ми намагалися з ними зв'язатися. Дзвонили по номеру телефону, за яким можна дізнатися про умови оренди та продаж приміщень у торговельному центрі. Жінка, яка відповіла на наш дзвінок, пообіцяла, що передасть наші контакти керівництву компанії. Втім, поки тривала підготовка матеріалу, з нами так і не зв'язалися. Ми готові надати слово представникам забудовника і власника торговельного центру, якщо вони захочуть висловити свою позицію в цій історії.

Через початок будівництва обмежують проїзд на Коцюбинського

На сайті Вінницької міської ради опублікували оголошення про обмеження руху на проспекті Коцюбинського. На ділянці від вулиці Тімірязєва до вулиці Некрасова діятиме обмеження руху пішоходів та транспорту. Проте рух не перекриватимуть. Причиною є виконання будівельних робіт.

«Рух транспорту на проспекті Коцюбинського залишиться без змін, однак, можливі тимчасові обмеження у зв'язку з виконанням робіт спецтранспортом. У такому разі все одно залишатиметься можливість проїзду для транспорту, — йдеться в повідомленні мерії. — Рух громадського транспорту залишиться без змін, але на період виконання робіт за перехрестям з вулицею Некрасова буде влаштована тимчасова зупинка громадського транспорту».

Таке обмеження триватиме з 19 вересня 2022 року до 18 березня 2023 року. Підприємці з ринку пов'язують це будівництво із початком спорудження торговельного центру. Люди 19 вересня пікетували біля базару і висловили свою позицію: «Якщо будівельна техніка почне заїжджати на стоянку, то вони перекриють їй проїзд».

КОМЕНТУЮТЬ ЧИТАЧІ НА САЙТІ «20 ХВИЛИН» (подаємо, зберігаючи орфографію дописувачів)

Наташа Туркот
Базари відживають, бо люди звикають до комфорту: зручних примірочних із ріжком для взуття; дзеркалом з підсвіткою; кондиціонером, де влітку — прохолодно, а взимку-тепло; терміналом, щоб розрахуватися картою; широким асортиментом вибору; чеком, як гарантією, що в термін 14 днів можливе повернення чи обмін

Валентина Назаренко Смалий
Колись Вінниця була однією із найзеленіших міст України.
Зараз буде місто суцільний ТРЦ.
А платоспроможність падає. То хто буде купувати там і розважатися??? Чи це лише чергове відмивання коштів, украдених у пересічних містян?

Natalia Bernadovich
Будуйте те, що потрібно людям — житло захисникам безкоштовне, допоможіть сім'ям загиблих, лікуйте поранених, дайте субсидії малозабезпеченим і пенсіонерам, щоб могли перезимувати, а ваші торгов.центри нікому не потрібні, їх уже й так більше, як досить.

Евгений Богданов
Ну все, хана базару. Може не зразу, але через деякий час, то вже факт. Там місце — ласий шматок для кожного. Щодо паркінгу, то взагалі цирк, чотири поверхи побудують, а паркінг ще невідомо який буде. Що це безглуздя? Коцюбинського взагалі стане від тієї кількості машин.

РЕЗУЛЬТАТИ ГОЛОСУВАННЯ: БУЛА ПУШКІНА СТАНЕ СКОВОРОДИ

Будемо звикати ■ У Вінниці завершилось інтернет-голосування з перейменування вулиць, які потрапляють під деколонізацію. Вже оприлюднили результати. Які нові назви вулиць, провулків, тупиків, площ тощо, чиї назви асоціюються з російським колоніальним спадком, обрали вінничани?

ОЛЬГА **БОБРУСЬ, RIA,** (063)6371070

Вінничани робили свій вибір протягом десяти днів — з 30 серпня по 9 вересня. Голосування відбувалося на платформі E-Dem, завдяки якій вдалося забезпечити прозорість та достовірність результатів. Адже за кожним голосом стоїть реальна людина і містяни включилися у процес достатньо жваво. Про це повідомляє Вінницька міська рада.

НА ЧЕСТЬ ЗАГИБЛИХ ГЕРОЇВ

— Основу коригувань попередніх рекомендацій ради складають звернення жителів вулиць щодо вшанування загиблих Героїв російсько-української війни. Так, вже наприкінці вересня у міській топоніміці можуть з'явитися такі імена: Дмитра Білоконя (нині вулиця і провулок Баженова), Анатолія Черниша (нині вулиця Ковпака), Володимира Даценка (нині вулиця і проїзд Немировича-Данченка), Олексія Зинов'єва (нині вулиця Новікова), Павла Корнелюка (нині вулиця і проїзд Станіславського), Олександра Божка (нині провулок Станіславського), — каже директор КЗ «Музей Вінниці» Олександр Федоришен.

Кожна пропозиція, що набрала найбільше голосів вінничан, була врахована під час затвердження проєкту нових назв топонімів. Врахували учасники засідання й колективне звернення жителів вулиці Юрія Смірнова, які зібрали понад 51% підписів для перейменування її на Барвисту. А також — пропозицію мешканців вулиці Єрмака, які хочуть увічнити у ній пам'ять про загиблого героя Антона Листопада — одного з найкращих пілотів-авіаторів сучасних Повітряних сил Збройних сил України.

ЧЕРГОВИЙ БЛОК ПЕРЕЙМЕНУВАННЯ

Виключення члени ради зробили і для топонімів Громова, Писарєва, Л. Толстого та Черняховського. Через відсутність консенсусу серед експертів і з метою проведення додаткових обговорень — голосування по них перенесено на черговий блок перейменування топонімів, який відбудеться у жовтні.

Загалом на даному етапі перейменуванню підлягають 160 об'єктів (вулиць, провулків, бульварів, площ, тупиків тощо). Остаточне рішення щодо нових назв прийме депутатський корпус на найближчій сесії Вінницької міської ради.

На черговому засіданні розглянули результати онлайн-голосування. Під час затвердження нових назв враховували пропозиції вінничан, що набрали найбільше голосів

Що буде далі?

Фінальне рішення щодо перейменування вулиць після експертної оцінки ради надійде на розгляд депутатів на чергову сесію. Загалом на даному етапі перейменуванню підлягають 78 топонімів або 183 вулиці, провулків, бульварів, площ тощо. Щодо частини назв думка учасників громадського обговорення збіглася із висновками експертної комісії. Щодо іншої — своє вагоме слово мають сказати вінничани під час голосування.

«Цей процес непростий. Навіть на засіданні ради були різні думки, так і у наших вінничан, але це свідчить про те, що вони люблять своє місто й хочуть, щоб тут були ті назви топонімів, які їм рідні, близькі та відомі, а також позбутися усього російського, що у нас колись було», — сказала заступниця міського голови Галина Якубович.

НОВІ НАЗВИ ВУЛИЦЬ

Навесні у Вінниці вже змінили назву 15 топонімам.

Топоніми, які виносяться на затвердження депутатського корпусу Вінницької міської ради

Стара назва	нова назва:
1905 року вулиця/провулок	Лівобережна\ий
8 Березня площа	площа Царина
8 Березня вулиця/провулок	Славетна/ий
Академіка Павлова вулиця	Івана Дзюби
Баженова вулиця/провулок	Дмитра Білоконя
Бестужева вулиця та 1-й та 2-й провулок	Миколи Хвильового
Воїнів-Інтернаціоналістів вулиця	Політехнічна
Гагаріна площа	площа Калічанська
Гагаріна вулиця/провулок/проїзд	Шереметка
Гастелло вулиця	Василя Гречулевича
Герцена вулиця/провулок	Яна Засідателя
Гладкова вулиця/провулок	вулиця Соняшникова/ий
Глінки вулиця/1-й провулок	Мирослава Скорика
Глінки провулок 2-й	вулиця Лінецького
Глінки провулок 3-й	вулиця Олександра Немченка
Гончарова вулиця	Олени Теліги
Грибоєдова вулиця/провулок	Георгія Нарбута
Декабристів вулиця	Олекси Довбуша
Добролюбова вулиця/провулок	Романа Шухевича
Достоєвського вулиця	Уласа Самчука
Єрмака вулиця/провулок	Антона Листопада
Жуковського вулиця/провулок	Ісмаїла Гаспринського
Запорожця П. вулиця	вулиця Запорізька
Карбишева вулиця/провулок/1-й, 2-й, 3-й провулок/тупик	Скіфський
Карбишева проїзд 1-й/2-й/3-й	Юрія Левади (технічне уточнення)
Каховського вулиця/провулок	Василя Барки
Ковпака вулиця	Анатолія Черниша
Константиновича вулиця/1-й, 2-й провулок/1-й проїзд	Болгарська
Короленка вулиця	Михайла Малишенка
Кошового О. вулиця	Тодося Осьмачки
Крилова провулок	3-й Замковий
Кузнецова вулиця/провулок	Джеймса Мейса
Лавреньова вулиця	Надії Суровцової
Лермонтова вулиця/провулок/1-й/2-й/3-й провулок/тупик	Євгена Чикаленка
Разіна провулок	провулок 5-й Євгена Чикаленка
Ломоносова вулиця/провулок 1-й, 2-й	Миколи Костомарова
Лютневої революції вулиця/провулок	Крутнів Яр
Макаренка вулиця/1-й/2-й провулок	Тетяни Яблонської
Максимовича вулиця/проїзд1-й, 2-й, 3-й	Праведників Світу
Маміна-Сибіряка вулиця/бульвар	Івана Світличного
Матросова вулиця/провулок 1-й, 2-й/проїзд	Василя Сліпака
Медвідь Анастасії вулиця	Підлісна
Міліційна вулиця	Князя Володимира
Мічуріна вулиця/провулок	Діонісія Міклера
Мічурінський проїзд	проїзд 4-й Івана Пулюя (технічне уточнення)
Молодогвардійська/ий вулиця/провулок 1-й, 2-й	Софії Русової
Мороза Гната вулиця	Юрія Іллєнка
Морозової Г. вулиця/провулок 1-й, 2-й, 3-й/проїзд 1-й	Насті Присяжнюк
Москаленка вулиця/провулок	Генерала Григоренка
Москвіна вулиця/провулок 1-й, 2-й/тупик	Гната Танцюри
Нахімова вулиця/провулок 1-й, 2-й, 3-й/тупик 1-й, 2-й	Ґданська/ий
Невського вулиця/провулок	Вацлава Гавела
Немировича-Данченка вулиця/проїзд	Володимира Даценка
Новікова вулиця	Олексія Зінов'єва
Пестеля вулиця/провулок 1-й, 2-й, 3-й	Олександра Лотоцького
Покришкіна вулиця/провулок	Марії Приймаченко
Понєдєліна вулиця	Сенатора Маккейна
Пугачова вулиця/провулок	Паневежиська/ий
Пушкіна вулиця	Григорія Сковороди
Сковороди вулиця	тупик Підлісний (технічне уточнення)
Рилєєва вулиця	Василя Хмелюка
Рилєєва провулок 1-й	тупик Грохольських
Рилєєва провулок 2-й	вулиця Леоніда Глібова
Салтикова-Щедріна вулиця/провулок	Михайла Драгоманова
Серафимовича вулиця	Василя Сильвестрова
Сергєєва-Ценського вулиця/провулок	Семена Олійничука
Смирнова Ю. вулиця/провулок	Барвиста/ий
Станіславського вулиця/проїзд	Павла Корнелюка
Станіславського провулок	Олександра Божка
Талаліхіна вулиця/провулок	Остапа Вишні
Толбухіна вулиця/провулок	Євгена Сверстюка
Тургенєва провулок	приєднаний до провулку 4-го Данила Нечая
Успенського Гліба вулиця	Євгена Коновальця
Ушакова вулиця/провулок	Василя Кричевського
Цимлянська вулиця	Кальницька
Ціолковського вулиця/провулок	Василя Симоненка
Чайкіної Л. вулиця	Дьогтянецька
Чехова вулиця	Гетьмана Мазепи
Івана Мазепи вулиця	проїзд 8-й Автомобілістів (технічне уточнення)
Ширшова вулиця/провулок 1-й, 2-й, 3-й	Варшавська/ий
Шмідта вулиця	Казимира Малевича
Щукіна вулиця/провулок	Ярослава Нємеца

Топоніми, які виносяться на додаткові консультації:

1. вулиця/провулок 1-й, 2-й Громова
2. вулиця Писарєва
3. вулиця/провулок Толстого Льва
4. вулиця/провулок 1-й, 2-й/ проїзд 1-й, 2-й, 3-й, 4-й, 5-й, 6-й Черняховського

КОНКУРС
Імена, Яким Довіряють®
представляє

ТІЛЬКИ ПЕРШІ ОБРАНІ ЛІДЕРИ
2022

ПРАЦЮЄМО ЗАРАДИ МИРУ

www.trusted-names.org www.trusted-names.org www.trusted-names.org

Лауреатами конкурсу стали компанії, що отримали найбільшу кількість голосів від споживачів та бізнес сегменту у відповідних товарних категоріях за даними соціологічних досліджень 2020-2021 рр.

КОНЕКС — Мережі аптек

WINETIME GASTRO & WINE MARKET — Спеціалізовані магазини вина

ОЛІМП професійна продажа нерухомість — Агентства нерухомості

HUB school — Школи приватні

Лікувально-діагностичний центр ПМП Центр·В 1997 — Медичні центри

Юридичний центр Олександра Хейніса — Юридичні компанії

LEGAL&ACCOUNTING ТОВ «ЛІГАЛ АКТИВ» — Адвокати

GC BARBERSHOP EST. 2013 — Барбершопи

ГАРДИНІЯ штори · гардини · килими · шпалери — Магазини гардин

Beautycom Центр краси та гармонії — Клініки естетичної медицини

BUTTERFLY SPA-HOTEL — Заміські комплекси відпочинку

Clean House Клінінгова компанія — Клінінг

РЕКЛАМАХ приватне підприємство — Виробники зовнішньої реклами

Поліція охорони — Охоронні підприємства

Очі Оптика — Мережі магазинів оптики

DOMIHIK сантехніка плитка — Магазини сантехніки

титул **Імена, Яким Довіряють 2022**

ВІННИЦЯ.info — Інтернет-видання

АНГОЛАЙТ МЕДИЧНИЙ ЦЕНТР — Медичний центр: Флебологія

ArinaZak — Вінницький виробник дизайнерського одягу

ОртопедСервісЦентр приватне підприємство — Виробник протезно-ортопедичних виробів

ПАРТНЕРИ: RIA, Радіо Українських доріг, Радіо НВ, Радіо Люкс, Регіон-інформ

Fb @imena.kotorymdoveraut

511955

ЧИМ БУДЕМО ГРІТИСЯ ВЗИМКУ? ЦІНИ НА ОБІГРІВАЧІ ТА БУРЖУЙКИ

Підготовка до зими ■ В очікуванні холоду українці почали купляти обігрівачі, а хто має домашні пічки — дрова. Ми завітали на Центральний ринок та дізналися у трьох вінницьких магазинах побутової техніки, чи можна ще придбати різні види обігрівачів та які розцінки

НАТАЛІЯ **КОРПАН, RIA,**
(097)1448132

Українці очікують, що цьогоріч зима буде складною, і готуються до неї ще з літа.

Наприклад, у запитах Google українців частіше почали шукати обігрівачі.

Про підвищений попит свідчать також повідомлення від онлайн-магазинів. До прикладу, в липні попит на обігрівачі усіх типів на онлайн-ритейлері Rozetka зріс у 20 разів. А у повідомленні великого українського маркетплейса Prom йдеться, що цього літа кількість замовлень масляних обігрівачів зросла більш ніж у 100 разів, у порівнянні з липнем минулого року.

РОЗХОДЯТЬСЯ «ЯК ГАРЯЧІ ПИРІЖКИ»

Вінничанин Валерій купував обігрівач наприкінці серпня у «Епіцентрі». Розказав, що там вони розходяться «як гарячі пиріжки».

— Я планував взяти масляний обігрівач від місцевого виробника, «Термії», але брали те, що було, — говорив чоловік.

На вітрині, за його словами, було всього два масляних обігрівачі, від болгарського виробника Tesy.

— Консультант зняв обігрівач просто з вітрини. На складі нічого вже не було, попит нині шалений. Продавець говорив, що їм у торговий центр «привозять нову партію, і впродовж дня люди все скуповують».

Загалом, обігрівач, на 2,5 кВт, йому обійшовся у 4 тисячі 900 гривень.

— Звісно, можна було б взяти дешевше, але на ринку не дають гарантії. А в торговому центрі ми отримали гарантію на два роки, — додав Валерій.

Вінничанка Наталія розповіла нам, що теж купувала масляний обігрівач у «Епіцентрі», однак ще наприкінці липня. Вона придбала обігрівач від вінницької фірми «Термія» за 3500 гривень.

— Попит вже тоді був присутній. Спершу я дізналася про наявність обігрівачів на сайті торговельного центру, приїхала туди після роботи ввечері, але потрібного мені обігрівача вже не було, — говорить дівчина. — Довелося їхати в інший «Епіцентр» біля Західного автовокзалу, там я забрала останній в наявності обігрівач, який мені підходив за потужністю.

«ЗОЛОТІ» ДРОВА

Ті вінничани, які проживають у приватних будинках і мають домашні пічки на дровах, чи жителі сіл Вінницької області, вже починають турбуватися про дрова.

— Я живу у приватному будинку за містом. Окрім газу, ми можемо опалювати дім дровами. Коли взимку були сильні морози, поєднували ці два види опалення, і у такий спосіб економили газ, — розповідає Юлія. — Цьогоріч вперше купили дрова у великих об'ємах. За 10 порізаних кубів дров ми заплатили близько 13 тисяч гривень. Замовляли ще у червні, зараз ціна значно піднялась, тепер за таку ж кількість дров доведеться віддати 16 тисяч. Плануємо взимку також поєднувати опалення газом та дровами.

ТОВАР «З-ПІД ПОЛИ»

На Центральному ринку станом на 13 липня масляні обігрівачі — дефіцитний товар. Ціни на них стартують від 4000 гривень. Біля прилавків із засобами обігріву є чимало покупців та тих, хто просто цікавиться товарами.

— Та от відклала трохи грошей, бо пора вже думати про те, як буду переживати зиму, — ділиться з нами своїми переживаннями містянка у черзі. — Свою буржуйку віддала внучці, то тепер треба купити іншу собі.

> **На Центральному ринку продають обігрівачі навіть ті, які торгують іншим товаром. Виймають їх «з-під поли»**

Продають обігрівачі навіть ті продавці, які торгують іншим товаром. Виймають засоби обігріву «з-під поли». Так ми знайшли недорогий обігрівач китайського виробника за 2600 гривень.

Дізналися про те й скільки коштують буржуйки. Вони є різних розмірів. Продавець одного з прилавків розповідає, що купують їх люди іноді й для того, щоб опалювати приватний будинок, виводячи трубу у вікно. Однак рятувальники говорять, що встановлювати їх у квартирі не варто.

Невеликі буржуйки на Центральному ринку коштують від 4000 гривень. Трішки більші за розміром коштують 5000—6000 гривень.

Ще один засіб обігріву — конвертори, наразі вони на вінницькому ринку не у дефіциті.

— Є конвектори зі спіраллю, вони більше сушать повітря, ніж інші. Тому вони й дешевші, коштує такий конвектор 2500 гривень, — розповідає один із продавців на ринку. — Не спіральні конвектори, коштують дорожче — від 3100 гривень.

Також продають керамічні теплові панелі на стіни. Найдешевші з них коштують — 2000 гривень.

Найдешевший варіант, як обігріти кімнату взимку — пластикові тепловентилятори, коштують вони на ринку 800 гривень.

Біля прилавків із засобами обігріву чимало покупців. Багато й тих, хто просто цікавиться товарами

Скільки коштують обігрівачі в магазинах?

Також ми промоніторили ціни у трьох вінницьких магазинах. Дізнавалися про масляні обігрівачі, бо їх найбільше розбирають вінничани та це один із найбезпечніших пристроїв, який можна використовувати у квартирах. А також шукали ціни на тепловентилятори, адже це найдешевший варіант, який можна придбати.

ЕПІЦЕНТР

Найдешевший варіант масляного обігрівача — 1 699 гривень, але у Вінниці в наявності його вже немає, можлива лише доставка. Як сказали нам у торговому центрі, що на Батозькій, наразі у наявності є лише масляний обігрівач на сім секцій за 4 800 гривень.

У іншому магазині, що в Зарванцях, є кілька різних масляних обігрівачів. Ціни на тепловентилятори на сайті «Епіцентру» стартують з 450–550 гривень. За ці гроші пропонують портативні обігрівачі, вироблені у Китаї. Вони з максимальною потужністю 400 Вт.

В середньому тепловентилятори коштують 800–1000 гривень. У цих обігрівачів є вже більше функцій, до прикладу, захист від перегріву, режим холодного обдування, регулювання потужності. Максимальна потужність: 2000 Вт.

ЕЛЬДОРАДО

У цьому магазині масляних обігрівачів немає у наявності. Щодо тепловентиляторів, то на сайті цього магазину найдешевший коштує 699 гривень. Як вказано в описі, площа обігріву 25 м кв.

ФОКСТРОТ

У цьому магазині телефоном нам сказали теж, що масляних обігрівачів немає у наявності. А найдешевший тепловентилятор, який пропонують на сайті цього магазину, на 2000 Вт коштує 699 гривень.

Що робити, якщо зникло світло, зв'язок і тепло

ВАЛЕРІЙ **ЧУДНОВСЬКИЙ, RIA,**
(063)7758334

Одна атака росіян по інфраструктурі України 11 вересня позбавила п'ять областей електроенергії. Сотні тисяч споживачів кілька діб були без світла. Хоча Вінниця в тилу, ракети росіян можуть пошкодити й нашу енергосистему. І як показує практика, ризики таких атак будуть зростати через успіхи ЗСУ на фронті та чим ближчою буде зима. То як підготуватися вінничанам до тривалих відключень світла?

На випадок «блекауту» (масового відключення енергопостачання через аварію — авт.) спільнота державного сайту Ukraine Now підготувала перелік порад, як підготуватись до тривалого відключення енергії.

Завчасно радять скласти таку собі «енергетичну тривожну валізу»:

На випадок відсутності тепла. Придбати теплий одяг, ковдри, бензиновий або дизельний генератор, додаткове джерело тепла (обігрівач, газова грілка тощо);

На випадок відсутності мобільного зв'язку. Придбати радіо, мапу вашого міста та України;

На випадок відсутності електроенергії. Купити ліхтарики, павербанки, батарейки, свічки, підготувати запаси їжі швидкого приготування, чисту питну воду, медикаменти, запасну систему нагрівання їжі (наприклад, туристична газова горілка).

Найдешевший бензиновий генератор, на 1,2 кіловата потужності, коштує 6,8 тисячі гривень. Плюс, до цієї вартості доведеться додати каністру бензину, яку треба мати про запас.

Автономне живлення окремої квартири чи будинку на кілька годин можливе і від величезної «батарейки». Вінницька компанія «ПромАвтоматика» продає блоки багатоканальної швидкої зарядки «Bandera Power», з місткістю акумуляторів від 125 тисяч до 225 тисяч міліампер*годин.

Від блоків можна заживити свої девайси через входи micro USB, Type-C, Lightning або й побутову техніку через вбудовану розетку на 220 В. Ціна, залежно від розміру акумуляторів, складає 14—29,5 тисячі гривень.

Для гаджетів можна придбати й невеликий «повербанк». На prom.ua такі пристрої, з місткістю акумуляторів на 20000 мАг, коштують в діапазоні 600—800 грн.

Для освітлення і навіть для підігріву їжі можна заготовити саморобні свічки. Такі свічки горять кілька годин і ними, зокрема, користуються наші хлопці на фронті.

Для виготовлення потрібно мати: картон, жерстяні банки від консервів до 8 сантиметрів заввишки, віск або парафін.

Спочатку потрібно нарізати смужки картону під розмір висоти банок. Потім ці смужки треба скрутити в трубочку щільно. Скрученим картоном заповнити банки та залити розтопленим парафіном або воском.

Тим часом Вінницька міськрада радить вінничанам скоротити споживання енергоресурсів перед майбутнім опалювальним сезоном. Пам'ятки з порадами розкладають у поштові скриньки, а також розмістили на фейсбук-сторінці міськради.

У економії є сенс, адже якщо удару зазнає наша опалювальна система, то люди масово почнуть вмикати електрообігрівачі, й вінничани власними руками повалять енергосистему багатоповерхівки, району чи навіть всього міста.

«Перевантаження електромережі може призвести до пошкодження системи, пожеж та перебоїв з електропостачанням», — йдеться в пам'ятці.

Також у міськраді рекомендують спільно з сусідами в багатоповерхівці облаштувати пункти тимчасового обігріву — обладнати підвал генератором, обігрівачем, запасом питної води.

РОБЛЯТЬ «БАНДЕРОПЕЧІ» ДЛЯ ЗСУ ЩОБ ЗАХИСНИКИ НЕ МЕРЗНУЛИ

Підтримка ЗСУ ■ Команда чоловіків у Гайсині майструють буржуйки для ЗСУ. Називають свої вироби — «бандеропечі». Дізналися детальніше про волонтерство гайсинчан та розповідаємо, як ви можете долучитися до допомоги українському війську

НАТАЛІЯ **КОРПАН, RIA,** (097)1448132

Попереду холоди, і наші волонтери починають дбати про тепло для бійців та бійчинь. Роблять це й на Вінниччині, у Гайсині. Там декілька місцевих чоловіків вже не перший день майструють «бандеропечі».

Ініціатор виготовлення у Гайсині буржуйок для ЗСУ місцевий волонтер Руслан Талабко. Розповідає, що ще влітку бійці, з якими він спілкувався, попереджали про майбутню потребу в засобах обігріву. А буржуйки — найкращий варіант. Роблять волонтери їх з газових балонів, тестують та відправляють на передову.

Волонтер говорить, що буржуйки робити не складно, якщо є всі необхідні матеріали та бажання допомогти війську.

— Почали ми з того, що дали оголошення в соцмережі та місцеву газету про те, що нам треба використані газові балони, — каже чоловік. — Приносять нам балони свідомі громадяни, які розуміють, наскільки тепло важливе для війська. Необхідність у буржуйках справді велика. Вони ще й багатофункціональні, на них можна готувати їжу.

Роблять «бандеропечі» у різних локаціях: гаражному кооперативі, майстерні одного з місцевих підприємств, по домах.

— Команда у нас велика. По наших шаблонах люди самі майструють. Замість газового балона можемо використовувати трубу такого ж діаметру, — пояснює він.

Руслан Талабко — волонтер центру «Рух нескорених», який з першого дня повномасштабної війни працює на користь країни. Роблять волонтери цього центру у Гайсині не лише буржуйки.

— Ми забезпечуємо військових харчуванням, довантажуємо автомобілі, які їдуть на передову. Також одним із напрямків нашої роботи є забезпечення тимчасово переміщених осіб одягом, постільною білизною, взуттям, — розповідає чоловік. — У нас ще є відділ «Нескорена бджола», який займається виготовленням енергетичних батончиків. Робимо це повністю на громадських засадах. Основна команда у нас складається з близько 20 людей.

«Бандеропечі» роблять із газових балонів. Декілька чоловіків у Гайсині вже не перший день майструють їх для передачі на передову

Як ви можете долучитися

За словами Руслана Талабко, є кілька варіантів, як можна долучитися до виготовлення буржуйок для ЗСУ:

- ■ принести волонтерам газові балони або, якщо немає змоги привезти балони самостійно, звертатися за номером: (096) 206–76–14;
- ■ фізично долучитися до роботи (для тих, хто вміє користуватися зварювальним апаратом);
- ■ перерахувати гроші на рахунок Помісної Православної Церкви України (призначенні вказувати «на виготовлення бандеропечей»). Благодійник рахунок «Ощадбанку»: Р/Р UA803020760000026008300285743, Код 39501971, МФО 302076.

Волонтери говорять, що за підтримку ініціативи, в холодну пору року захисники не раз згадають вас добрим словом.

«Давай спробуй, це ж фігня». Черги за маскувальними сітками — величезні!

ВІКТОР **СКРИПНИК, RIA,** (067)1079091

Переселенка з Києва пані Ірина навесні тимчасово проживала у Шаргороді. У місцевій ГО «Павучки» навчилася плести маскувальні сітки. Повернувшись додому, створила у столиці команду «павучків», а тепер — ще одну. Про дві тисячі маскувальних сіток, які вони сплели, жінка написала на своїй сторінці у Фейсбуці.

— Вузлик за вузликом наближає нашу перемогу, — упевнена в цьому активістка.

Але як же буває непросто навіть у такій справі. Волонтерка відкриває очі на всі «секрети».

Жінка каже, що інколи чує, мовляв, теж мені допомога, маскувальні сітки, фігня це все.

Ось як вона відповіла таким «знаючим стратегам».

— Коли чуєш такі слова, хочеться взяти цю людину за шкірку, поставити біля сітки, дати в руки стрічку і сказати, давай, спробуй, це ж фігня і легко, — говорить пані Ірина. — Чомусь склалося враження, що це дуже легко і не так важливо. Здається, ну, що це за робота? Взяв стрічки — і плетеш. Хочу трішки відкрити очі на цю справу. Перше, з чим ми постійно стикаємось, це дефіцит. Всього. Тканини, основи, людей.

Дуже довго шукали саме тканину. Знайшли надійного постачальника, навіть двох. Звісно, не безкоштовно. Тканина ще має «звичку» зростати в ціні.

— Основа. Хтось знає, яка черга за основою? Два місяці! Тобто тобі треба розрахувати свої закупівлі основи таким чином, щоб її вистачило на період, щоб не було простою, — продовжує волонтерка. — Основа продається одним здоровенним мотком, 8.9 х 70 метрів. Її потрібно правильно порізати на необхідні для військових розміри. Це, бляха, дуже важко! Одна помилка і розмір стане менший, ніж потрібно.

Не легше і з людьми. Люди. Їх треба навчити, мотивувати, щоб вони не кидали цю справу.

— Перші хвилини навчання завжди одна та сама реакція. «Я не думала, що це так важко!» і я бачу людина просто хоче втекти, — розповідає пані Ірина. — Скільки треба часу, щоб навчити? Для когось достатньо кількох годин, хоча це дуже рідко. Комусь потрібно 3—4 дні. І на це теж потрібен час та увага новачку.

Не всі люди затримуються, комусь «не заходить», комусь важко, хтось виходить на роботу і йому вже не до сіток.

Як мотивувати? Грошима? Ні. Вдячністю хлопців з фронту. Це — фото, відео, просто передані слова вдячності. Коли військові приїжджають і забирають сітки особисто, дівчата це ще довго обговорюють, згадують кожне слово подяки.

Важливе навчання та контроль. Людей треба вчити і контролювати, щоб не робили помилок. Тому що всі помилки, які вчасно не «зловили», потім потрібно перев'язувати. А це час.

— Отримуючи замовлення від військових, треба розрахувати, за який час зможемо виконати замовлення. Виходимо із наявних ресурсів, — каже волонтерка. —

І черга. Це найважче. Тому що, повірте, черга — величезна. Уявіть, вам телефонують і просять дати сітки зараз, хлопці їдуть на «нуль». А в тебе нема в наявності нічого, а те що на рамах, все розписано. На місяць-два. І ти відмовляєш...

Необхідно сховати від очей ворога кожну одиницю техніки. Тому маскувальні сітки завжди потрібні на фронті

Кожну сітку «павучки» пакують, підписують. Пишуть не тільки розмір сітки, а й побажання. Повернутися живими, повернутися з перемогою, пишуть, що люблять наших захисників і чекають їх вдома.

— До кожної посилки стараємось вкласти щось ще. Малюнки, каву, цукерки, печиво. Нещодавно нам передали з Польщі обереги. Тепер з кожною сіткою ми відправляємо і їх, — говорить Ірина. — Тому, будь ласка, ставтеся з повагою до кожної справи волонтерів.. Що б вони не робили — «кікімори», окопні свічки, маскувальні сітки, шкарпетки та інше. Повірте, в це вкладається не тільки час, а й душа. Кожної з нас.

РАКЕТНИЙ УДАР ПЕРЕТВОРИВ ПОКРІВЛЮ НА «РЕШЕТО»

«Трьохсоті» будинки ■ Вибиті вікна, посічений уламками дах — такою після ракетного удару росіян 14 липня була багатоповерхівка, що знаходиться біля площі Перемоги. Але за місяць пошкоджену покрівлю замінили «з нуля». І лише поодинокі вікна залишилися вкриті плівкою. Розповідаємо, як відновлюють будинки у Вінниці

Ось новий Мешканці будинку пофотографували свої помешкання. Щоб отримати компенсацію за зруйноване майно, подали заявку через «Дію»

ВАЛЕРІЙ **ЧУДНОВСЬКИЙ, RIA,**
(063)7758334

Пошкодження внаслідок російського ракетного удару по площі Перемоги, який стався 14 липня, отримали 49 багатоповерхівок та 29 приватних будинків. Ступінь пошкодження будинків різний — від розбитих вікон до цілих покрівель.

І щоб люди не зимували під «відкритим небом», міська влада виділила кошти з резервного фонду на невідкладні протиаварійні роботи. Однак ці ремонти зачіпали лише загальнобудинкове майно — покрівлі та вікна у під'їздах у багатоповерхівках. А от вікна у квартирах люди міняли за власний кошт.

Як відбувалися такі ремонти, розповідаємо на прикладі однієї з багатоповерхівок на проспекті Коцюбинського.

«НА ЩАСТЯ, НІХТО НЕ ПОСТРАЖДАВ»

У цьому домі живуть 40 сімей. Будівля складається з п'ятиповерхової та чотириповерхової частини. Після обстрілу покрівля була наче «решето», каже старша по будинку Ірина Якубовська.

— Внаслідок обстрілу росіянами, повилітали вікна у квартирах, що з боку площі Перемоги. Дах будинку повністю зруйнований, був схожий на решето. Але, завдячуючи міськраді, ми того ж дня отримали плівку, якою люди позакривали собі вікна, — каже Якубовська. — У тих людей, в кого були пластикові вікна — то вони встояли. Дерев'яні повилітали разом із шибками.

Жахів 14 липня мешканці багатоповерхівки натерпілися достатньо. Старша по будинку згадала і власну історію: на момент обстрілу у квартирі була сама 7-літня дитина.

— Я на роботі, чоловік на роботі. Дитину залишили вдома. Ніхто ж не очікував, що того дня станеться ракетний удар. Дякувати Богові, з моєю дитиною та з усіма іншими мешканцями все було в порядку, всі живі та здорові. А дитину тоді заспокоювала сусідка, що була вдома, — говорить Ірина.

Через день після обстрілів їхній будинок оглядала комісія при міськраді. Визначали ступінь пошкоджень. Старша по будинку

> **Наразі влада ремонтує дахи ще в чотирьох багатоповерхівках. Йдеться не про латання, а про повну заміну конструкції**

зазначила, що ремонтні роботи стартували вже за тиждень.

— Напряму ми не могли контролювати якість робіт, адже наше ОСББ (в будинку створене об'єднання співвласників — авт.) не є стороною договору підряду. Але ми все одно придивлялися, як і що роблять будівельники, — говорить Ірина Якубовська. — Чи брали якісь кошти з мешканців за покрівлю? Ні, жодних. Усе профінансувало місто.

Попри дощі та непогоду, будівельники оперативно замінили покрівлю і вже на 1 вересня люди мали новенький дах над головою.

Мешканці будинку за власні кошти замінюють пошкоджені вікна у квартирах. Подекуди залишаються ще помешкання, в яких замість вікон пластикова плівка.

— Люди пофотографували свої помешкання, подали заявки про компенсацію в «Дію», але коли вона буде та компенсація — невідомо, — зауважила старша по будинку Ірина Якубовська.

Навпроти їхнього дому лагодять покрівлю ще в одній багатоповерхівці. Її також було пошкоджено внаслідок російського обстрілу Вінниці 14 липня.

ПОНАД 25 МЛН НА НЕВІДКЛАДНІ РЕМОНТИ

Наразі продовжуються відновлювальні роботи. Коштом громади вже замінили зірвані вибуховою хвилею покрівлі на двох багатоповерхівках, на чотирьох — роботи ще тривають. Також тривають роботи й зі встановлення дверей та вікон у під'їздах.

Загалом на проведення ремонтів у пошкоджених багатоповерхівках з міського бюджету спрямовано 25,8 млн грн. Про це повідомляють на сайті Вінницької міської ради.

— Якщо ми кажемо про ремонт покрівель, то це не просто «латання», а повна заміна всіх пошкоджених елементів та будівництво нового даху, — зазначив директор департаменту житлового господарства Вінницької міської ради Роман Фурман. — Щодо вікон, то на сьогодні в 12 багатоквартирних будинках влаштували нові енергозберігаючі пластикові вікна в місцях загального користування. Роботи плануємо виконати у 30 будинках. Міський голова Сергій Моргунов поставив чітке завдання — завершити ремонтні роботи до початку опалювального сезону. Адже важливо привести до ладу будинки, щоб люди могли почуватися більш комфортно після пережитого.

Ірина Якубовська, старша по будинку. «Усі роботи по заміні даху профінансували з бюджету громади»

Здійснювати такі роботи допомагає також об'єднання зусиль влади, небайдужого бізнесу та міжнародних організацій. Зокрема, завдяки IT-Асоціації Вінниці вже найближчим часом будуть встановлені нові вікна у під'їздах трьох багатоповерхівок на вулицях Замостянська, Шмідта та Винниченка.

РЕКЛАМА

МИСЛИВСЬКИЙ МАГАЗИН
SAPSAN
МИСЛИВСТВО
САМОЗАХИСТ
СЕЙФИ
Човни, двигуни, одяг, взуття, спорядження
sapsan.vn.ua
м. Вінниця, Хмельницьке шосе, 23
тел. (098) 920 49 55
511622

РБ Комплекс
БЕТОН ТОВАРНИЙ ВСІХ МАРОК

• Розчин цементний всіх марок
• Блоки 24.4.6; 24.5.6
• Пісок митний, пісок будівельний
• Щебінь 5-10; 10-20
• Відсів
вул. Гонти, 43
р-н ст. Вантажна
тел. (098) 408 40 17 (067) 364 60 72
511304

Не знайшли інформацію про вашу компанію –
ТЕЛЕФОНУЙТЕ
(067) 430 29 29
505184

«МОЇ ДОНЕЧКИ», — ОСТАННІ СЛОВА ПОЛЕГЛОГО ДОБРОВОЛЬЦЯ

Герої війни ■ Шість років Олександр Ремарчук проживав за кордоном. Коли почалася війна, повернувся, щоб добровольцем обороняти країну. Дружина з двома донечками хотіли дізнатися, як він загинув, що говорив в останні хвилини...

ВІКТОР **СКРИПНИК, RIA,** (067)1079091

«Ремарчук Олександр Дмитрович, 12.08.1977 року народження, загинув під час виконання бойового завдання 5 вересня 2022 року біля села Білогірка Херсонської області», написано у похоронці, яку привезли додому дружині й дітям з військкомату на десятий день після того, як його не стало.

Про це розповіла RIA дружина Олександра пані Олена.

Востаннє вона з донечками чула його голос 2 вересня. Подзвонив вранці. Нічого особливого не говорив. Просив не хвилюватися за нього. Цікавився, як у них справи...

У той же день, о 16.30, був ще один дзвінок від Олександра на телефон дружини. Вона не встигла відповісти. Коли спробувала передзвонити, абонент уже перебував у зоні недосяжності. Спробувала телефонувати батькові старша донечка Аліна, потім молодша Олександра. Результат той самий — голосу його не почули.

Ранкова розмова з ним стала останньою. Про це вони дізналися пізніше.

«ЯКЩО НЕ БУДЕ ЗВ'ЯЗКУ ТРИ ДНІ, ПОЧИНАЙТЕ ШУКАТИ»

— Одного разу Саша мені сказав, якщо з ним не буде зв'язку три дні, тоді треба починати шукати причину, — продовжує розповідь дружина Олена. — Але я почала це робити уже наступного дня. Збереглися номери телефонів двох його побратимів. Їм почала дзвонити.

Один із них повідомив, що 2 вересня Ремарчук був у числі тих, кого терміново відправили на «нульову» позицію. У такому випадку не беруть із собою телефони. Дружина каже, що в Олександра був ще один, старий телефон, на кнопках. Це з нього він набирав її номер наприкінці дня, коли не встигла відповісти.

Побратим пообіцяв дізнатися інформацію про Сашу і зателефонувати дружині.

На жаль, дзвінка від нього не дочекалися.

Тим часом донечки заспокоювали маму. Щоразу повторювали,

> **«Одного разу Саша повернувся з роботи, переглянув новини, а тоді каже, я поїду. Я навіть не питала куди, бо й так все розуміла»**

що там, де тато, може бути поганий зв'язок.

Номер телефону іншого побратима не відповідав.

Дружина зверталася у Міноборони. Там порадили з'ясувати все у військкоматі. Дізналися ще один контакт — однієї з військових структур на зразок гарячої лінії. Там записали їхнє звернення, сказали передадуть у військову частину.

Час спливав, а зв'язку з Олександром не було. Інформації про нього теж не вдавалося дізнатися.

ХОТІЛИ ЗНАТИ, ЯКИМИ БУЛИ ОСТАННІ СЛОВА

Страшну звістку про загибель Олександра Ремарчука повідомив дружині його побратим. Сталося це 9 вересня. Він телефонував зі шпиталю. Лікувався після важкого поранення.

Чоловік говорив, що той бій нагадував пекло. Рашисти обстрілювали наші позиції з усіх видів зброї. Летіли ракети, міни, застосували авіацію...

За словами співрозмовника, Ремарчука важко поранило. Особисто він не був тоді з ним поруч. Хлопці розповідали.

Казали, що Сашу поклали на ноші і винесли з гарячої точки. На жаль, врятувати не вдалося через велику втрату крові.

— Ми з дітьми дуже хотіли дізнатися про останні хвилини життя чоловіка, — розповідає пані Олена. — Може, щось говорив, може про щось просив.

Близький товариш і вірний побратим Ремарчука, з яким вони служили разом, дізнався про це у побратимів, які виносили Сашу з поля бою.

Хлопці згадували, що там так гриміло від обстрілів!.. Не все можна було почути.

Але вони запам'ятали, як Ремарчук навіть попри біль, намагався пожартувати. Чули від нього слова: «мої донечки».

Історик за фахом Олександр Ремарчук любив подорожі. Мріяв після війни продовжувати мандрувати, як і раніше, з дружиною і донечками

ЛЮБИВ ГОРИ І ПОДОРОЖІ

Саша народився і виріс у селі Лука-Мелешківська. Там закінчив школу. Служив в армії. Після служби навчався у педагогічному університет імені Коцюбинського. Здобув фах історика.

Разом із дружиною виховували двох донечок Аліну і Олександру. Коли у Вінниці припинила роботу фірма, де він заробляв на життя, вирішив поїхати в Польщу.

Приблизно через пів року туди ж переїхала дружина зі старшою донечкою. Аліна стала студенткою університету в Катовіце. Після його закінчення продовжила навчання у кіношколі. Через два роки здобула фах режисера кіно.

Під час розмови журналіста з пані Аліною вона розповіла, що весь час мріяла повернутися в Україну. Мріє далі вчитися. Подала документи на вступ до Львівської національної академії мистецтв. У ці дні у неї мала бути співбесіда.

Її молодша сестра Олександра стала студенткою найстарішого у Польщі вишу — Ягелонського університету, що знаходиться в Кракові, де вони проживали з батьками.

Сестри вдячні татові за надану їм можливість подорожувати. Кажуть, у нього не було такого, щоб на вихідні залишався вдома. Всіх агітував кудись їхати.

— Дівчатка, шукайте і обирайте місце для поїздки на вихідні, — говорив їм тато. Вони підбирали декілька маршрутів для подорожі. Він схвалював кожен.

Разом вони побували в різних країнах. Найбільше мандрували по Польщі.

Це був найкращий час для сестер — разом із мамою і татом подорожувати різними містами, підніматися в гори, опускатися у печери...

Про кожну поїздку зберігають гарні спогади. Вони залишаться з ними назавжди. Як і пам'ять про рідного їм татуся — люблячого, щирого душею, з добрим, відкритим серцем до людей.

Ми його підтримали і він поїхав

Коли почалася війна, Польща почала приймати великі потоки біженців з України. Сестри Ремарчук стали волонтерами. Разом із поляками їздили на кордон зустрічати наші автобуси. Допомагали спілкуватися, бо знають польську мову. Оформляли необхідні документи, шукали житло для переселенців...

— Одного разу Саша повернувся з роботи, переглянув новини в Інтернеті, а тоді каже, я поїду, — продовжує розповідь його дружина пані Олена. — Я навіть не стала уточнювати, куди саме поїде, бо й так все зрозуміла.

У 2014 році він мав намір йти в АТО. Тоді дружині вдалося відмовити його. Переконала тим, що ще не виросли діти, їм потрібна підтримка батька, поки стануть на ноги.

— Цього разу ми підтримали Сашу, — каже пані Олена. — І він поїхав. Ми його проводжали 9 березня. 11 числа він був у військкоматі. А вже наступного дня, тобто 12 березня, його мобілізували.

Висловлюємо щирі співчуття дружині, донечкам, батькам мужнього захисника рідної землі Олександра Ремарчука

Щотижневик «RIA»
Свідоцтво про державну реєстрацію друкованого засобу масової інформації серія ХМ №1069-427 ПР від 30.06.2020 р., видане Міністерством юстиції України

Зареєстрований та видається з березня 1993 року.

Засновник: ТОВ «РІА Холдинг».

Видавець з 2006 року – ТОВ «Видавництво »РІА»; адреса: 21032, м.Вінниця вул. Ширшова, 3а

Поштова адреса редакції:
21016, Вінниця–16, а/с 5808.

Ця газета надрукована на папері, що наданий нам в якості гуманітарної допомоги та за підтримки компаній: АНРВУ, WAN-IFRA, Agora, Norske Skog, БО "УСЛ" та Kinstellar.

Замовл. № 220131 Наклад 17 900

Наші координати:
Вінниця, Хмельницьке шосе, 2а (гот. профспілок, напроти «Книжки»), 6 поверх, e-mail: reklama@ria.ua

Головний редактор:
Вадим ПАВЛОВ

Випусковий редактор:
Наталія ПІСКУНІЧЕВА

Газета є членом Всесвітньої Асоціації Новинних Медіа WAN-IFRA

тел. (0432); (багатоканальний) 555-111

Редакція не завжди поділяє думку авторів публікацій та не несе відповідальності за зміст реклами та оголошень.

Літеросполучення «RIA» (в тому числі в сполученні з будь-якими словами та зображеннями), а також графічне зображення вказаного, заборонені до копіювання авторськими правами.

Інформація для публікацій надається інформаційним агентством ТОВ «Видавництво »РІА»; код ЄДРПОУ 34095069; адреса: 21032, м.Вінниця вул. Ширшова, 3а; свідоцтво про державну реєстрацію інформаційного агентства як суб'єкта інформаційної діяльності серії КВ No.194-57Р від 12.08.2009 р.

Передплатний індекс: 40030.
ВИМАГАЙТЕ ПЕРЕДПЛАТУ В БУДЬ-ЯКОМУ ВІДДІЛЕННІ ЗВ'ЯЗКУ УКРАЇНИ

20MINUT.UA

Віддруковано в друкарні ТОВ «Прес Корпорейшн Лімітед» м.Вінниця, вул. Чехова 12-а тел. (0432)55-63-97, 55-63-98

СКЛАД В ОРЕНДУ

• 2000 м.кв. (в т.ч. офіс 75 м.кв.)
• Висота 8 метрів.

Вінницький р-н, 17 км від Вінниці, під'їзд, 400 м від центральної траси

тел.: 050-313-83-38

512166

486215

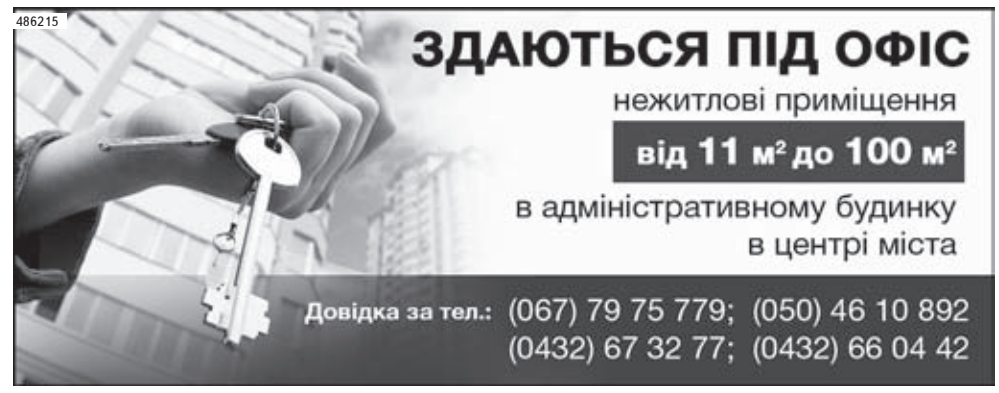

486215

1. НЕРУХОМІСТЬ: ПРОДАМ АБО ОБМІНЯЮ

1.1 ОДНОКІМНАТНІ КВАРТИРИ

1-кімнатна квартира, Старе місто, 4/6/ц, 43 кв.м., власник. Ціна договірна. (068)683-44-48, (096)754-46-87

1.3 ТРИКІМНАТНІ КВАРТИРИ

3-КІМН.КВАРТИРА, ЦЕНТР МІСТА, 6/9/Ц, 70КВ.М., НА 2 СТОРОНИ, Л/З, Б/З, ТИХИЙ ДВІР. ВЛАСНИК (050) 023-96-91

1.5 БУДИНКИ

2-КІМН.БУД. С.КОМАРОВЕ, 55,3/36,3/10 КВ.М, 1 ПОВЕРХ ЦЕГЛ., 65С, ГАЗ, ВОДА, КРИНИЦЯ. ЦІНА ДОГ. (067) 391-16-58

3-кім.буд. с Райки Калин.р-н, 1/ц, 83/57/8,3, власник, 35с, госп. будівлі, газ. Ціна 3700у.о. (098) 455-76-52

5 КІМНАТ, 2-ПОВ.БУД. В С.БЛ.ЗАРВАНЦІ, 110КВ.М, 4С, ЧИСТОВА, ЦЕГЛА, З/Б ПЕРЕКР., ВЛАСНИК, 70000У.О. (093) 917-09-07

5 КІМНАТ, 2-ПОВ.ЦЕГЛ.БУД. В Р-НІ АКАДЕМІЧНЕ, 110КВ.М, ВЛАСНИК, 4С, ЧИСТОВА,З/Б ПЕРЕКРИТТЯ, 68000У.О. (093) 917-09-07

5 КІМНАТ, С.ЯКУШИНЦІ, 1/Ц, 160КВ.М, ГАЗ, 30С, 380W, ГАРАЖ, КРИНИЦЯ, ГОСП.БУДІВЛІ, ВЛАСНИК. (067)467-97-21, (050)443-51-11

7-кімн. будинок, Замостя, 2/цегл., 230/142/23, 2 входи, можл. на 2 сім'ї, 15с, комунікації. 69500у.о (098) 290-29-18

Будинок 23 км. від Вінниці, цегляний, 24с, власник. Ціна договірна. (068)711-13-63, (067)756-97-73

Продам або здам в оренду будинок-кафе, місце під магазин, Київська, вул.Гонти, 3/цегл., 202кв.м (067) 456-26-00

смт.Літин, пров.Зелений,22, 3 кімнати, криниця, АГВ, лазня, 12с, хата під жерстю. Ціна 17000у.о,торг (093) 357-10-56

1.7 ДІЛЯНКИ

25 с ділянка, 23 км від Вінниці, власник. (068)711-13-63, (067)756-97-73

с.Людавка, 25 с, біля траси, газ, світло, власник (067) 263-28-82

ДІЛЯНКА С.ПЕТРИК, 25 С. ГАЗ, ЕЛЕКТРИКА, ЖИТЛОВА ВУЛИЦЯ. ЦІНА 6000У.О. ТОРГ. (063) 813-43-31

Ділянка с.Шура Немирівського р-ну, 1 га. Будівлі, світло, криниця. (067) 460-01-48

С.СЕЛИЩЕ, ПЛОЩА 20 С, СВІТЛО, ГАЗ, ВОДА, ВИХІД ДО БУГУ. ЦІНА 45000У.О. (067) 703-44-56

1.8 ГАРАЖІ

Гараж металевий по вул. Ващука, з ямою. 80000 грн. (097) 016-22-63

ГАРАЖ, ГБК-5, Р-Н САБАРІВ, ЦЕГЛЯНИЙ, ОГЛЯДОВА ЯМА, ГАРНИЙ СТАН, ТОРГ. 4500У.О (097) 912-76-85

2. НЕРУХОМІСТЬ: ЗДАМ В ОРЕНДУ

2.1 КВАРТИРИ

1-10/кімнат. Здам в оренду кімнати, квартири, гуртожитки, будинки. Недорого. (096) 458-97-54

2-кімнатна квартира, Коцюбинського, подобово, погодинно, власник. Ціна дог. (097) 234-07-04

Здам кімнату в квартирі для сім'ї без господині, Старе місто. Дешево. (068) 500-97-62

2.5 ГАРАЖІ

Здаю в оренду металеві гаражі 502, 503, ГБК-8, умови договірні. (097) 578-36-83

3. НЕРУХОМІСТЬ: КУПЛЮ

3.1 КВАРТИРИ

Куплю 1-кімнатну квартиру. Розгляну Ваші пропозиції (098921-7721, (093518-62-57

4. НЕРУХОМІСТЬ: ВИНАЙМУ

4.1 КВАРТИРИ

1-10/-, Вінниця, кімнату, квартиру, ч/б, будинок, гуртожиток. Винайму!Терміново! (096) 458-97-54

1-2-кімн.квартиру зніму, Вишенька, з меблями, без посередників. (068) 305-00-40

ЗНІМУ ЖИТЛО В ПОРЯДНИХ ЛЮДЕЙ, БУДЬ-ЯКИЙ Р-Н. 69-25-99, (097) 280-64-21

Сім'я винайме 1-2-кімн. кв. на Вишеньці, без посередників, з меблями. (098) 373-04-94

4.2 БУДИНКИ

1-10/-, Вінниця, ч/б, будинок, квартиру, кімнату, гуртожиток. Винайму! Терміново (096) 4589754

5. КОМЕРЦІЙНА НЕРУХОМІСТЬ

5.3 РІЗНЕ

Здам в оренду магазин-офіс, р-н Муніц.ринку, біля дороги, 50 кв.м, всі комунік. 9500грн. (067) 847-27-68

ЗНІМУ ПРИМІЩЕННЯ ПІД ЖИТЛО ЧИ ПІД БІЗНЕС. ДОГ. 69-25-99, (097) 280-64-21

СКЛАДСЬКЕ ПРИМІЩЕННЯ, Є ОПАЛЕННЯ, Р-Н ПЕТРОЦЕНТР, 70 КВ.М. ВЛАСНИК. ДОГ. (097) 259-79-00

БУДІВНИЦТВО

6. БУДІВЕЛЬНІ МАТЕРІАЛИ ТА ПОСЛУГИ

6.1 ПРОДАМ БУДІВЕЛЬНІ МАТЕРІАЛИ

6-14Т. ВІДС, ПІС. МИТ., ЩЕБІНЬ ..... НЕДОРОГО ..... (098) 588-08-27
ВІДС, ГЛИН, КАМ, ПІС, ЩЕБ,ПЕРЕГН ..... ДОГ. ..... (097) 501-09-07
5-30Т. ВІДС.,ПІС., ЩЕБІНЬ, КАМІНЬ ..... ДОГ. ..... (097) 781-22-08
6-14Т. БУД. СМІТТЯ, ЩЕБ.,ПІСОК ..... НЕДОРОГО ..... (098) 588-08-27
6-14т. Піс. кар'єрний, митий ..... недорого ..... (098) 588-08-27
6-14т.Чорноз.якісний, піс.,щебінь ..... недорого ..... (098) 588-08-27

ДРОВА. ДОСТАВКА! чорнозем, перегній пісок, відсів, щебінь, кам. Вивіз грунту, буд.сміття
(067) 431-88-99

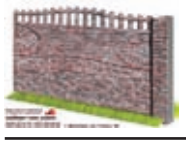

БЕТОННІ ОГОРОЖІ кольорові та сірі zabor-vn.com Доставка та встановлення
(067) 909-54-43

ДОСТАВКА:пісок, відсів, щеб камінь, глина, чорнозем,ін. Завантаж.-розвантаж.роботи. Вивіз буд.сміття.Дрова руб.
(068) 185-98-39

Доставка ЧОРНОЗЕМУ від 1 тонни до 30 тон. Планування ділянок, вивезення грунту.
(097) 971-05-01

Батареї чавунні.Газ.котел Данко12 ..... дог. ..... (067) 135-70-48
БЕТОН. БЕТОНОНАСОС ..... ДОГ. ..... (067) 430-19-73
Блок газобетонний ..... дешево ..... (067) 430-64-09
ВІДСІВ, ПІСОК, ЩЕБІНЬ, КАМІНЬ ..... ДОГ. ..... (067) 431-88-99
ВІДСІВ, ПІСОК. ДРОВА. ПЕРЕГНІЙ ..... ДОГ. ..... (097) 842-94-21
Радіатори опалення чавунні ..... дог. ..... (097) 602-43-41
Ємності для води від 20 до 20000л ..... дог. ..... (067) 403-46-09

6.2 КУПЛЮ БУДІВЕЛЬНІ МАТЕРІАЛИ

АВ бетонозмішувачі,причепи,різні ..... дог. ..... (097) 127-54-23
АВ, бетонозмішувачі різні,ел.інст ..... дог. ..... (067) 847-27-68
Арматуру,металопрокат,радіат.опал ..... дог. ..... (097) 301-65-05
Бетонозмішувачі куплю, різні ..... дог. ..... (067) 429-26-71
Бетонозмішувачі, т/в, холодильник ..... дог. ..... (067) 429-26-71
Будівельні ліса (риштування) ..... дог. ..... (067) 847-27-68
Плити перекриття, огорожні 2,4х15 ..... дог. ..... (067491-4368
Профільні труби, металоконструкц. ..... 12грн/кг ..... (067)491-43-68

6.3 БУДІВЕЛЬНІ ПОСЛУГИ

КОПАЄМО КРИНИЦІ І ДОКОПУЄМО. БУРІННЯ МЕХАНІЧНИМ СПОСОБОМ. ВЕЛИКИЙ ЗАПАС ВОДИ. (097)300-70-10, (097)821-49-00

«AAADEREVCHIK» ОБРІЗКА ДЕРЕВ. РОЗПИЛ НА ДРОВА. КОРЧУВАННЯ. ПОДРІБНЕННЯ. ВІН.ОБЛ. (098)409-89-94, (063)747-32-80

«ПІД КЛЮЧ» АРМАТ.-БЕТОН.,ФАСАДИ, ВНУТР.,ПОКРІВЛЯ, КАМ'ЯНА,ЦЕГЛ. КЛАДКА, ПОГРІБИ (098) 827-80-85

«ПІД КЛЮЧ» БУДУЄМО ДАХИ. РИНВИ, ПІДДАШКИ. ПОМІРНІ ЦІНИ. (097) 338-65-85

«Під ключ» груби, димоходи. Ремонт дахів та інше. (098) 788-97-34

«Під ключ» дахи, ринви, піддашки. Ціна залежно від об'єму та матеріалу покриття. (096) 257-20-56

«Під ключ» фундаменти, цегляна кладка з блока, дахи, фасади,погреби.Низькі ціни. (098) 809-78-13

1 бригада будує дахи. Ремонт дахів. Піддашки, ринви. Помірні ціни. (097) 755-68-57

1 бригада виконає вивезення будівел. сміття, демонтаж, земляні, бетонні роботи. (098) 718-21-80

1 бригада виконає: цегляну, кам'яну кладки, газоблок, фундаменти, огорожі (097) 330-07-62

1 ПОКІС ТРАВИ/ГАЗОНУ. ДРОВА. ДРІБНІ БУД-ЗВАР. РОБОТИ. ДЕМОНТАЖ. ПРИБИР. ДІЛЯНОК. (099) 549-09-19

Різка дерев/дров, покіс трави. Культивація. Обприскув. Інші садово-городні роб. (067) 697-71-21, Сергій

АРТЕЗІАНСЬКІ СВЕРДЛ-НИ на воду: проектування, буріння, ремонт. Ліц. АВ475314.
(067) 794-19-09

Міні-екскаватор Боб-Кат: ями, котловани, траншеї. Вивезення сміття. Планування ділянок.
(097) 971-05-01

Акуратний демонтаж будівель та перестінок. Недорого. (098) 588-08-27

Акуратно: грубки, печі, мангали, каміни. (098) 132-12-02

БАЛКОНИ «ПІД КЛЮЧ». БАЛКОННІ РАМИ ПО ВИГІДНІ ЦІНІ. ЗВАРЮВ.РОБОТИ. УТЕПЛЕННЯ. (098)427-57-71, (098)263-50-57

БЕТОНЯРІ, АРМАТУРНИКИ, В'ЯЗКА,ЗАЛИВКА СТРІЧКОВОГО ФУНДАМЕНТУ. ЯКІСНА РОБОТА. МОЖЛИВІСТЬ БЕЗГОТ. РОЗРАХ. ПРОЕКТИ БУДИНКІВ, ДАЧ,ТАУНХАУСІВ. КЛАДКА ЦЕГЛИ,ГАЗОБЛОКУ (068) 640-83-38

БРИГАДА ПРАЦЮЄ ПО ЗРІЗУ ДЕРЕВ. ВИРІЗКА ТА РУБКА БУДЬ-ЯКОЇ СКЛАДНОСТІ. (098) 674-62-60

БУРІННЯ АРТ.СВЕРДЛОВИН, ПРОКЛАДАННЯ ВОДОГОНУ. МОНТАЖ БАШТИ РОЖНОВ. ПРОЕКТУВАННЯ. (067) 794-19-09

БУРІННЯ СВЕРДЛОВИН НА ВОДУ «ПІД КЛЮЧ»! НАДАЄМО ТЕХ. ПАСПОРТ. AQUALIFE.NET.UA (096) 274-74-74

БУРІННЯ СВЕРДЛОВИН НА ВОДУ «ПІД КЛЮЧ»! ШВИДКО, ЯКІСНО, НАДІЙНО. ДОСТУПНІ ЦІНИ. BURWATER.COM.UA, (096)955-94-94

БУРІННЯ, ПРОЕКТУВАННЯ АРТЕЗІАНСЬКИХ СВЕРДЛОВИН «ПІД КЛЮЧ». ЯКІСНО, НЕДОРОГО. (067) 794-19-09

ВИВІЗ СМІТТЯ, ДЕМОНТАЖНІ РОБОТИ, ПІДЙОМ БУД. МАТЕРІАЛУ. (068) 585-36-51

ВИКОНУЮ ЦЕГЛЯНУ КЛАДКУ. ДОСВІД РОБОТИ. (068) 998-43-57

Виконуємо демонтажні роботи, земляні роботи. Вивіз буд.сміття та інше. (068) 799-51-79

Дахи будь-якої складності «під ключ». Бесідки, тераси з ефектом старовини. (067) 895-95-32

ДЕМОНТАЖНІ РОБОТИ, ЗЕМЛЯНІ РОБОТИ, ПІДЙОМ БУД. МАТЕРІАЛУ ТА ІНШЕ. (068) 799-51-79

Земляні роботи, копання траншей, вигрібні ями, демонтажні роботи «під ключ». (068) 799-51-79

КОПАННЯ КРИНИЦЬ МЕХАНІЧНИМ СПОСОБОМ. ДОКОПКА. ЧИСТКА. (063) 314-80-37

Подати оголошення в газету RIA дуже просто!

Для розміщення оголошення в газети RIA зателефонуйте у відділ прийому оголошень. Оператори відділу допоможуть обрати рубрику, скласти текст оголошення, здійснити оплату.

☎ (0432) 555-135 (098) 166-28-06 (050) 430-03-07 (093) 170-23-60

Вартість публікації оголошень

- Звичайне оголошення — 20 гривень
- Виділене оголошення — 30 гривень
- Особливе оголошення — 130 гривень
- Фото оголошення — 180 гривень

Графік роботи:

- вівторок-п'ятниця з 9:00 до 18:00
- субота і неділя з 10:00 до 19:00
- понеділок з 9:00 до 20:00

КОПАННЯ, ДОКОПУВАННЯ КРИНИЦЬ МЕХАНІЧНИМ СПОСОБОМ. ДОСТАВКА КІЛЕЦЬ. (067) 290-47-13

Копаємо, докопуємо, демонтаж криниць, котловани, чистка, стічні ями. (096) 358-33-20, Василь

КОПАЄМО, ЧИСТИМО, ДОКОПУЄМО КРИНИЦІ. ШВИДКА ТА ЯКІСНА РОБОТА. ДОСТАВКА КІЛЕЦЬ. (096)306-28-39, (063)234-68-29

Копаємо. Докопуємо. Чистимо криниці, механічним методом буріння. Великий д/р. (067) 779-49-42

ПЛИТКА, ШТУКАТУРКА, ШПАТЛІВКА, ЛАМІНАТ, ДВЕРІ, МАЛЯРНІ РОБОТИ. ЯКІСНО, ОХАЙНО. (068) 204-59-46

ПОСЛУГИ ЕКСКАВАТОРА, НАВАНТАЖ., КОПКА ОЗЕР, КОПАННЯ КОТЛОВАНІВ. ЗЕМЛЕРИЙНІ РОБ. (067) 431-40-34

Пропоную послуги електрозварювальника. Швидко та якісно. (097) 708-60-22

РЕМОНТ КАМІНІВ, ПІЧОК, ДИМОХОДІВ, ОБЛИЦЮВАННЯ ПЛИТКОЮ. (098)225-26-81, (093)560-79-67

Тротуарну плитку покладемо. Дешево. Якісно. Швидко. (067) 877-27-92

Укладання тротуарної плитки, перехідних зон, автостоянок, складських приміщень. (098) 588-08-27

Шліфування дерев'ян. паркетн.підлоги, укладання: паркет, ламінат, дошка, вагонка (098) 945-77-05, 69-33-42

6.4 ВНУТРІШНЕ ОЗДОБЛЕННЯ, РЕМОНТ

«Під ключ» абсолютно доступно шпалери, шпатлівка, малярка, плитка, ламінат, ін. (068) 174-08-35

«ПІД КЛЮЧ» ВИКОНУЄМО ВСІ ВНУТРІШНІ РОБОТИ. ШВИДКО. ЯКІСНО. (068) 772-75-87

ВНУТРІШНІ РОБОТИ: КОМПЛЕКСНО, ЧАСТКОВО, ДЕКОРИ ТА ІНШЕ. ДЕТАЛІ ЗА ТЕЛ.: (096)336-81-37, (063)883-67-01

АКУРАТНО, ШВИДКО, ДЕШЕВО. ШПАЛЕРИ, ВІДКОСИ, МАЛЯРКА, ШПАКЛІВКА. (067)169-03-20, (063)428-25-49

ВСІ ВИДИ РОБІТ, ШТУКАТУРКА, ШПАКЛІВКА, ПЛИТКА, ФАРБУВАННЯ, ЛАМІНАТ. (097) 041-52-18

ГІПСОКАРТОН, ШПАТЛІВКА, ПЛИТКА ТА ІНШІ ВИДИ РОБІТ. (096) 587-72-38

Гіпсокартон, шпатлівка, штукатурка, ламінат, плитка, пластик, шпалери. (096)296-39-97, (093)097-81-33

ЖІНКА ВИКОНУЄ ПРОФЕСІЙНУ ПОКЛЕЙКУ ШПАЛЕР, ФАРБУВАННЯ, БАГЕТИ. (068) 849-26-42

Ламінат, гіпсокартон, пластикова вагонка. Електромонтажні та сантехнічні роботи. (096) 603-21-21

МАЛЯРКА, ПОКЛЕЙКА ШПАЛЕР. ДЕКОРАТИВНІ ШТУКАТУРКИ. ШВИДКО, ЯКІСНО, З ГАРАНТІЄЮ. (096) 587-72-38

Облицювання плиткою. Заміна водяних та каналізаційних труб. Встановлення сантехн (096) 603-21-21

Паркетні роб: настилання паркету, парк.дошки, ламінату. Шліфування, реставрація. (067) 758-27-04

Плитка, штукатурка, шпаклівка, шпалери, малярні роботи. Внутрішні роботи. (097)484-75-00, 67-04-26

РЕМОНТ КВАРТИР, ОФІСІВ, БУДИНКІВ «ПІД КЛЮЧ». (096) 587-72-38

Ремонт квартир: шпатлівка, плитка, ламінат, шпалери, гіпсокартон та інше. (093) 723-07-11

Шпаклівка, шпалери, гіпсокартон, ламінат, електрика. (067) 882-82-62

Штукатурка піщано-цементна, стяжка підлоги. Доступні ціни. (097) 990-72-73

6.6 НАТЯЖНІ ТА ПІДВІСНІ СТЕЛІ

STELIVSIM.COM.UA НАТЯЖНІ СТЕЛІ ВІД ВИРОБНИКА. (096)620-45-41, (068)003-25-53

НАТЯЖНА СТЕЛЯ ЗА 1 ДЕНЬ. (068) 210-08-06

НАТЯЖНІ СТЕЛІ БУДЬ-ЯКОЇ СКЛАДНОСТІ, ТКАНИННІ, «ЕКОСТЕЛІ», ФОТОДРУК НА СТЕЛЯХ. (096)809-56-22, (093)303-76-75

НАТЯЖНІ СТЕЛІ ВІД ВИРОБНИКА. МАТОВІ, ГЛЯНЦЕВІ, ФОТОДРУК. (067)877-96-66, (063)289-32-17

НАТЯЖНІ СТЕЛІ. ВИГОТОВЛ., МОНТАЖ. ШВИДКО. ЯКІСНО. ЗНИЖКИ ПЕНСІОНЕРАМ, УЧАСН.АТО. (067)840-64-95, (067)430-45-00

6.7 ОПАЛЕНЯ, ВОДОПОСТАЧАННЯ, ВЕНТИЛЯЦІЯ, КАНАЛІЗАЦІЯ

«ПІД КЛЮЧ» КАНАЛІЗАЦІЇ З ЗАВЕДЕННЯМ В ЖИТЛО. ШВИДКО, ЯКІСНО. (097) 309-97-58

1 САНТЕХНІК: ЯКІСНЕ ВСТАНОВЛЕННЯ І ЗАМІНА СИСТЕМ ОПАЛЕННЯ, КАНАЛІЗАЦІЇ, ВОДОПРОВОДУ, УНІТАЗІВ, ВАНН, РАКОВИН. ВЕЛИКИЙ ДОСВІД РОБОТИ. (093)921-37-30, (067)684-35-41

БОЙЛЕРИ, ОПАЛЕННЯ, КОТЛИ, ТРУБИ, НАСОСИ. КОНСУЛЬТАЦІЯ. ПІДБІР, МОНТАЖ. ЗОДЧИХ,36 (096) 428-12-25

Встановлення сантехніки, електромонтаж. (067) 882-82-62

ЗАМІНА МІЖБУДИН.ТРУБ (СТОЯКІВ), ВСІ ВИДИ САНТЕХН. ПРОВЕД. ВОДИ, ТА КАНАЛІЗАЦІЯ. (068) 772-75-87

КОТЛИ, КОЛОНКИ, БОЙЛЕРИ. ТРУБИ, НАСОСИ. МОНТАЖ, ГАРАНТІЯ. ТЕПЛОБУД. ЗОДЧИХ,36 (096) 428-12-25

ОПАЛЕННЯ, ВОДОПОСТАЧАННЯ, КАНАЛІЗАЦІЯ. МОНТАЖ, ГАРАНТІЯ. ТЕПЛОБУД. ЗОДЧИХ,36 (096) 428-12-25

ОПАЛЕННЯ. РЕМОНТ. ЗВАРЮВАННЯ ТРУБ НА ГАЗ, ВСТАНОВЛ.КОТЛІВ, НАСОСІВ, РАДІАТОРІВ. (096)897-22-71, (068)113-61-71

Сантехнічні роботи. Заміна водяних та каналізаційних труб, встановлення сантех. (096) 603-21-21

6.8 ЕЛЕКТРОПОСТАЧАННЯ

Заміна, монтаж розеток, вимикачів, світильників, змішувачів, кранів, ручок,тощо. (068) 168-65-25

Електромонтажні роботи для квартир, будинків.Підключ.резервниих джерел живлення. (097) 899-01-42

6.9 ПОКРІВЕЛЬНІ МАТЕРІАЛИ ТА ПОСЛУГИ

«ДАХБУД» ПОКРИВАЮ ДАХИ: МЕТ.ЧЕРЕПИЦЯ, ПРОФНАСТИЛ, ШИФЕР ТА ІН.МАТЕРІАЛИ. ДЕМОНТАЖ ДАХУ. ЦІНА В ЗАЛЕЖНОСТІ ВІД ОБ'ЄМУ ТА МАТЕР.ПОКРИТТЯ. ПРАЦЮЮ БЕЗ ПОСЕРЕДНИКІВ (097) 755-68-57

«ПІД КЛЮЧ» 1 БРИГАДА БУДУЄ ДАХИ. ПІДДАШКИ, РИНВИ. РЕМОНТ ДАХУ. (067) 428-97-33

«Під ключ» будуємо дахи. Ринви, піддашки. Помірні ціни. (097) 338-65-85

«ПІД КЛЮЧ» ДАХ БУДЬ-ЯКОЇ СКЛАДНОСТІ. (098) 222-26-65

«ПІД КЛЮЧ» ДАХИ, РИНВИ, ПІДДАШКИ. ЦІНА ЗАЛЕЖНО ВІД ОБ'ЄМУ ТА МАТЕРІАЛУ ПОКРИТТЯ. (096) 257-20-56

БАЛКОНИ. ПЕРЕКРИТТЯ ДАХУ. ШВИДКО. ПРОФЕСІЙНО. ЯКІСНО. (098) 222-26-65

ВСІ ВИДИ ПОКРІВЕЛЬНИХ РОБІТ, ПІДДАШКИ, РИНВИ. ВЕЛИКИЙ ДОСВІД РОБОТИ. (098) 222-26-65

МОНТАЖ МЕТАЛОЧЕРЕПИЦІ, ПІДДАШКІВ, ВОДОСТОКІВ, ВСТАНОВЛ.МАНСАРД.ВІКОН, ВЕНТИЛЯЦ. (098) 222-26-65

ПОКРІВЕЛЬНІ РОБОТИ, МАТЕРІАЛИ, ПРОЕКТУВАННЯ. БЕЗКОШТОВНИЙ ПРОРАХУНОК. (096)373-02-25, (063)193-06-81

Покрівельні роботи. Абсолютно все. Шифер, піддашки, металочереп., відливи,утепл. (098) 484-33-52

ПОКРІВЛЯ ДАХІВ, ПІДДАШКИ, РИНВИ, УТЕПЛЕННЯ. ПОМІРНІ ЦІНИ. (098) 222-26-65

6.11 УТЕПЛЕННЯ ФАСАДІВ

1 Бригада фасадників виконає професійне утеплення будинків. (097) 889-69-22

100% УТЕПЛЕННЯ БУДИНКІВ ТА КВАРТИР. КОМПЛЕКСНО ТА ЧАСТКОВО! ДЕТАЛІ ЗА МОБ.ТЕЛ.: (096)336-81-37, (063)883-67-01

Утеплення будинків, великий досвід роботи. Декоративна шпатлівка, матеріали. (098) 370-51-05

Утепл. будинків і їх оздобл. ззовні, пінопластом та декорат. шпатлів.,риштування (067) 588-42-25

Утеплення будинків зі своїм риштуванням, матеріалами. Якісно. Великий д/р. (095) 492-60-05

Утеплення підлоги, горища, воздушки,перекриття. 200гр/кв.м(10см товщ.роб+матер.) (093) 005-72-13

6.14 ПРОМ.ОБЛАДНАННЯ ТА ІНСТРУМЕНТИ

ПРОДАМ АБО КУПЛЮ ПРОМИСЛОВІ ЕЛЕКТРОДВИГУНИ, Б/В ТА НОВІ, ПО ЦІНІ РЕМОНТА. (067)319-01-34, (067)430-77-73

7. ПОБУТОВІ ТОВАРИ, ВСЕ ДЛЯ ДОМУ

7.1 МЕБЛІ ПРОДАМ

Меблі для саду, дачі з елем.ковки ..... дог. ..... (093) 060-71-99

7.2 ПОБУТОВІ ТОВАРИ ПРОДАМ

Обігрівач керам.800Вт, 16-18кв.м. ..... дог. ..... 097)56006-31
Велика вітчизняна енциклопедія. ..... дог. ..... (097)560-06-31
Ел.плита з духовкою «Мечта 8»,б/в ..... дог. ..... (097)5600631
Кислий торф для лохини. Продам! ..... 45л/85гр ..... (098) 152-04-82
АВТОКЛАВИ ..... ДОГ. ..... (067) 756-91-86
Газ.колонка, т/в,люстра,шуба нат. ..... дог. ..... (098) 224-54-36
Газ.плита, біотуалет, пилососи ..... дог. ..... (067) 838-83-98
Газову плиту в ідеальному стані ..... 1500 ..... (068) 838-02-17
ДОЇЛЬНІ АПАРАТИ ТА З/Ч ..... ДОГ. ..... (067) 756-91-86
ДУХОВКА, СВЧ, ПОСУД, ОДЯГ ЗИМОВИЙ ..... ДОГ. ..... (067) 838-83-98
ЕЛ.ДВИГУНИ. РЕМОНТ ..... ДОГ. ..... (067) 756-91-86
ЕЛ.КУКУРУДЗОЛУЩІЛКИ ..... ДОГ. ..... (067) 756-91-86
ЕЛ.МЛИНИ, БУРЯКОРІЗКИ ..... ДОГ. ..... (067) 756-91-86
Котли КЧМ, АГВ, килим,верстат дер ..... півціни ..... (067) 981-70-94
Кух.склян.стіл, 2 стільця,тренаж ..... дог. ..... (098) 224-54-36
Продам дитячий велосипед до 10р. ..... 1000 грн ..... (09-64589754
Продам, куплю, відрем.прал.машини ..... дог. ..... (063) 777-76-00
Холод. Індезит 2-кам.нероб.продам ..... недорого ..... (098) 475-77-85
Холодильник Мінськ-16, хор.стан ..... дог. ..... (097) 212-77-20
Холодильник, газ.колон, двиг.3кВт ..... півціни ..... (098) 621-60-96

7.3 ОДЯГ, ВЗУТТЯ, ГАЛАНТЕРЕЯ

Валіза (ручка,колеса). Відм. стан ..... дог. ..... (096) 686-35-44

7.4 ОПАЛЕННЯ БУДИНКУ

ДРОВА (067) 431-88-99

(0432)55-61-72
(0432)55-61-73
МПП "РУСЛАНА"
(098) 251-57-22
(067)491-23-06
(067)430-97-84

ПОКРІВЕЛЬНІ МАТЕРІАЛИ
Шифер безазбест 8 хв. 380,00
Шифер кольор. хвил. 357,00
Шифер плоск. 960,00
Труби а/ц 720,00
Бітумна черепиця 350,00
Профнастил 200,00
Полікарбонат 3650,00
Лист оцинк. 590,00
Руберойд 22,00
Сворруберойд 115,00
ЦЕГЛА, БУД.БЛОКИ
Блок арболітовий 140,00
Цегла рядова 7,50
Цегла силікатна 10,50
Цегла облицювальна 10,00
Газобетон м3 3100
Цегла рвана 8,40
Цегла вогнетривка 24,00
БУДІВЕЛЬНІ СУМІШІ
Цемент М-500 120,00
Ізогіпс 246,00
Сатенгіпс 366,00
Штукатурка вапняна 129,00
Шпаклівка фасад. (біла) 126,00
Стяжка 141,00
Самовирівнююча підлога 215,00
Суміш д/кладки печей 204,00
Суміш для кладки 25кг 129,00
Фіброволокно 100 г 22,00
Клей жаростійкий 240,00
Клей д/газобетону 128,00
Клей д/плитки 130,00
Клей д/гіпсокартону 156,00
Клей д/теплоізол. 180,00
Вапно негашене кг 8,00
Вапно гашене кг 6.50
Керамзит 160,00
Мармурова крихта, тн. 3200
Коройд 25кг 240,00
Мертель 25кг 160,00
Відсів кварцевий 50кг 23,00
Відсів гранітний 50кг 40,00
Пісок кар'єрний 50кг 44,00
Пісок річковий 50кг 58,00

СІТКИ, ДРОТИ
Секції огорожі 440,00
Сітка "Рабиця" 480,00
Сітка зварна оц. 42,00
Сітка штукатурна ПВС 18,00
Армопояс 36,00
Цвяхи будівельні 67,00
Дріт в'язальний 72,00
Цвяхи шиферні 76,00
ГІДРО-ПАРО-ТЕПЛОІЗОЛЯЦІЯ
Мембрани гідроіз.м.кв. 46,50
Мембрани покрів(рул) 1215,00
Плівки паро-гідроізоляц. 650,00
Пінопласт м3 1850,00
УтеплювачТехнофас135пл260,00
Мінер. вата 54,70
Мінер. вата фасад. 750,00
Мінер. вата фольгов. 100,00
Плівка тепловідбивна м/кв.35,00
Стрічка бітумна 170.00
ОПАЛ�ЕННЯ ТА КАНАЛІЗАЦІЯ
Котли твердопаливні 12000,00
Електроконвектори 1000,00
Піч буляян 14900,00
Камін 12000,00
Колонка водонап. вулич. 3500,00
Конвектор газовий 4500.00
Камянка для сауни 12600.00
Труби водонапірні ПНД 5,00
ФАРБИ, ГРУНТОВКИ, ПІНА
Водоемульсійні фарби 40,00
Емалі 30,00
Емалі аерозольні 60,00
Противогрибковий засіб 30,00
ГрунтБетонКонтакт14кг 350,00
Герметик 81,00
Піна-клей 168,00
Лак акрил/тон 120,00
Грунт акриловий 165.00
Кварц грунт 560.00
Пластифікатор 54.00
Фіброволокно 105.00
Пігмент 100.00
Порозаповнювач НЦ 230,00
Емаль термостійка 100,00

МАТЕРІАЛИ ДЛЯ ВНУТРІШНІХ РОБІТ
Плитка керамічна 240,00
Плитка Грес 240,00
Плитка гіпсова 48,00
Гіпсокартон 57,00
Профіля, комплектуючі 43,00
Підвісна стеля 210,00
Плита стельова 25,00
Плінтус стельовий 9,00
Вагонка дерев. 300,00
ДСП 700,00
Лінолеум 140,00
Антоліволеум 256,00
Поліізол фольгований 20,00
Покриття ПВХ 2,00
Двері вхідні 4800,00
Двері міжкім. 399,00
Лутки дерев'яні 250,00
Замки навісні 20,00
Ручки дверні 110,00
Підвіконня 159,00
Жалюзі вертикальні 240,00
Сходи для горищ 4500,00
Компакти 1500,00
Ванна+сифон 2500,00
Піддон д/душа +сифон1500,00
Змішувачі 200,00
Рукомийники 115,00
РІЗНЕ
Комплект бокалів 97,60
Тачка садова 1250,00
Ущільнювачі д/дверей 18,00
Сітка затіняюча 12,60
Плитка різнобій 60,00
Драбини, стремянки 470,00
Ринви пластикові м/п 74,00
Козирок алюм. 2200,00
Накриття д/колодязя 3700,00
Комплектуючі д/сайдин 80,00
Світильники 9,00
Трап сантехнічний 150,00
Сифон сантехнічний 60,00

ВУЛИЧНИЙ ТА ДАЧНИЙ ДЕКОР
Набірні стовпчики 82,00
Кришки для стовпчиків 95,00
Накриття для огорож 50,00
Накриття цоколя 28,00
Плити на доріжку 86,00
Плитка тротуарна бетон. 260,00
Плитка трот.вібропрес 240,00
Бордюри дорожні 278,00
Бордюр тротуарний 148.00
Поребрики 50,00
Паркувальні півкулі 375,00
Ємкості д/душу 1040,00
Ємкості д/води харч., тех. 785,00
Бідони, бочки харч. 186,00
Каністра б/у 100,00
Баки д/сміття 495,00
Урни бетонні 390,00
Квітники 75.00
Смітники 170,00
Відра д/урн оцинк. 300,00
Лавки 1900,00
Корито будівельне 180,00
Лопати 63,00
Корито будівельне 180.00
Камінь піщаник різаний 250.00
Камінь пісчаник Плитняк 250 0
Альтанка садова 13200.00
ВЛАСНЕ ВИРОБНИЦТВО
* люки каналізаційні, шт 284,00
* дощоприймачі, шт. 608,00
* комплект водовідводу, шт. 225,00
* ковер, шт. 125,00
* плитка напольна, м.кв. 306,00
* плитка тактильна, шт. 72,00
* бруківка тактильна, шт. 19,00
* бруківка під клінкер, шт. 17,00
* сайдинг, м.кв. 423,00
* лежачий поліцейський, шт.238,00
* лежачий поліц. круглий, шт 47,00
* георешітка типу ТТЕ, шт. 110,00
* підставка універс К1, шт. 300,00
* тепла грядка 2400.00
*садовий компостер 4200.00

м. Вінниця, вул. Липовецька, 1
ПРАЦЮЄМО З ПДВ
ГРАФІК РОБОТИ
Пн.-Пт. з 9.00 до 18.00
Субота, Неділя - Вихідний
512167

ДРОВА В РАХУНОК ЗРІЗАНИХ ДЕРЕВ. САМОВИВІЗ. МАЛІ ХУТОРИ. (068) 547-05-32

ДРОВА РУБАНІ ПРОДАМ. (06818598-39

7.5 КУПЛЮ

Куплю дерен(кизил).Обліпиху.Шипш. ..... дог. ..... (068) 412-55-36
А я куплю прал.маш.автомат на з/ч ..... дорого ..... (096)317-76-68
АВ велосипеди,бетонозміш.,ел.інст ..... дог. ..... (098) 841-68-15
АВ холод., мороз.камери, прал/маш ..... дог. ..... (098) 841-96-37
АВ, холодильники, різні речі ..... дог. ..... (067) 429-26-71
Велосипед, бінокль, гитара ..... дог. ..... (096) 601-35-11
Газ.плиту для користування ..... дог. ..... (097) 831-73-72
Газову плиту ..... дог. ..... (067) 166-63-52
Ел.шашличницю, барсетки, годинник ..... дог. ..... (068) 488-24-31
Куплю LG та інші прал.машини ..... дог. ..... (098) 154-83-29
Куплю мікрохвил., прал/маш ..... дог. ..... (097) 016-99-97
Куплю прал.машини будь-які, СВЧ ..... дог. ..... (067) 777-76-00
Прал/маш Малютка, пилосос ..... дог. ..... (097) 503-32-80
Прал/маш Малютку, Ригу, будь-яку ..... дог. ..... (096) 461-15-53
Пральну машину, робочу, Малютку ..... дог. ..... (068) 837-90-49
Холодильник гарний, робочий ..... дог. ..... (096) 554-36-44

7.6 ПОСЛУГИ

«АААААВС». 100% РЕМОНТ ХОЛОДИЛЬНИКІВ ВДОМА. ГАРАНТІЯ. ЗАБИРАЄМО Б/В ХОЛОДИЛЬНИКИ (098) 814-24-77

«AVTO100%». ПЕРЕВЕЗ.МЕБЛІВ, БУД.МАТ.ДО 2,5Т. ВАНТАЖНИКИ. ФУРГОН 4Х2Х2,4. НЕДОР. (098) 588-08-27

«ААААВМ».Перевеземо, завантажимо/розвантаж.: меблі, кварт, диван, холодильник,ін. (097)674-43-61

«AABD» 101% Розберемо, зберемо, розвантажимо+перевеземо меблі, квартири,піаніно. (096)232-44-85

«AALT» розберемо, зберемо+завантажимо меблі, квартири, інше.+ Перевеземо. (098) 718-21-80

«АВАМ» ми недорого вивантажимо і перевеземо меблі, кватири, офіси, склади, інше. (067)947-31-81

«Майстер на годину» дрібний ремонт по дому, будь-який. Недорого. Пишіть на viber (067) 732-30-06

«Майстер на прокат» допомога по дому:замки, люстри, сантехн., ремонт, меблі,ін. (097) 674-43-61

«Майстер по дому». Будь-яка чоловіча робота по дому. Пишіть мені у Viber. (063) 642-55-79

Обрізка дерев! Аварійні, плодові. Розпил, корчування, подрібнення. Недорого. (098) 409-89-94

1 КОСІННЯ ТРАВИ, БУР'ЯНУ. ОБПРИСКУВАННЯ САДУ, ГОРОДУ. ВСТАНОВЛЕННЯ ОГОРОЖ. (099) 549-09-19

100% 0городні роботи, збирання картоплі,можу робити закрутки, іншу жіночу роботу (096)4-58-97-54

100% А ми виконуємо: демонтажні, земляні роб, підйом буд. матеріалу. Вивіз сміття (068) 799-51-79

100% Вивіз сміття, демонтажні роботи, підйом буд.матеріалу та інше. (068) 585-36-51

100% ремонт сантехніки, заміна кранів, пайка труб, на дому до 30 км від Вінниці. (096) 317-76-68, Саша

Заміна та монтаж змішувачів, кранів, дверних ручок, поличок, плінтусів, тощо. (068)168-65-25

Заміна, монтаж розеток, вимикачів, світильників, змішувачів, кранів, ручок,тощо. (068) 168-65-25

А ми виконуємо прибирання квартир, будинків, офісів. Миття вікон. Якісно! (096458-97-54

А я обріжу Вам дерева,гілля. Розпил на дрова, корчування пнів, подрібнення гілок (063) 747-32-80

Вивіз буд.сміття. Завантаж.-розвантаж.роботи. Доставка: пісок, відсів, щебінь,ін (068) 185-9839

Ремонт, заміна, монтажні, демонтажні, тощо. Оплата погодинна, або договірна. (068168-65-25

А ми розчистимо запущ.сад, ділянку. Зріжемо дерево б-я. складності. Професійно. (099) 549-09-19

А я ремонтую пральні машини автомат. Якісно.Гарантія. Виїзд на дом,р-ни до 50км. (096) 317-76-68

Антена супутникового ТБ, ремонт, монтаж,Т2, прошивка каналів. Продаж обладнання. (067) 240-70-16

Виготовлення меблів на замовлення. Якісно, недор. Виїзд дизайнера безкоштовно. (097)514-45-82, (096)471-57-47

Встановл., газ.колонок всіх конструкцій, газ.котлів, газ. конвекторів,ел.бойлерів (097)272-39-81, (093)809-22-91

Зріжемо аварійні дерева, подрібнення гілок, порубаємо, інше. (067)697-71-21, Сергій

Зріжу дерева, порубаю, почистю, інше. (099) 177-79-33

Меблі для саду і дачі з елементами холодної ковки. (093)060-71-99, Олексій

Паркетні роб: настилання паркету, парк.дошки, ламінату. Шліфування, реставрація. (067) 758-27-04

ПЕРЕТЯГУВАННЯ МЕБЛІВ. ЗМІНА ДИЗАЙНУ, ВИБІР ТКАНИНИ. Д/Р 23 Р. ВИЇЗД НА РАЙОН. (096) 326-20-16

Перетяжка. Ремонт диванів, крісел, стільців, пружин на дому. (096) 753-22-89

Порізка дерев/дров, всі будівельні роботи, садово-огородні роботи. Приємні ціни. (067) 697-71-21, Сергій

Ремонт телевізорів. Гарантія.Швидко, якісно. Куплю LED-телевізори на запчастини. (067) 263-32-00

Ремонт холодильників вітчизняних. Без вихідних. Гарантія. Ціна прейскурантна. 67-23-74, (097) 618-76-77

Ремонт холодильників. Реставрація. Забираємо б/в. Заправка фреоном. (096) 203-92-72, 46-34-71

Ремонт шв.машин, оверлоків, електропривод. Гарантія. (093) 883-30-50. (093)883-30-50, (096)434-10-96

Ремонт, встановл., запуск газколонок будь-якого виробн. та моделей. (098) 132-14-22

Ремонтую пральні машини автомат, сантехніку з виїздом на дім до 30км від Вінниці (096)317-76-68, Олександр.

Служба аварійного відкриття замків. Квартири, машини, сейфи. (098) 100-03-03

Супутник. Viasat та ефірне ТБ без абонплати, тюнери, конвертори,антени.Смарт ТВ. (093) 406-34-54

ТЕРМІН. РЕМОНТ ХОЛОДИЛЬН. НА ДОМУ З ГАРАНТІЄЮ,ЗАМІНА ДВИГУНІВ ВИПАРН.ВИЇЗД В Р-Н (067)735-17-72, (095)295-91-06

ТЕРМІНОВИЙ РЕМОНТ ХОЛОДИЛЬНИКІВ НА ДОМУ, ЯКІСНО З ГАРАНТІЄЮ, ВИЇЗД В РАЙОН. (067)934-37-81, (098)573-71-28

Терміновий ремонт холодильників вдома. Гарантія. Забираємо б/в холодильники. (098)814-24-77, Юрій

ТЕРМІНОВИЙ РЕМОНТ:ХОЛОДИЛЬНИКІВ, МОРОЗИЛЬНИКІВ. ШВИДКО, ЯКІСНО, ГАРАНТІЯ. (073) 977-49-99, (067) 173-49-99

8. АВТОМОБІЛІ

8.1 ПРОДАМ АБО ОБМІНЯЮ

А/М ФОЛЬКС.-ПОЛО, 98Р., ЧЕРВ., ДВИГУН 1,6. КОРОБКА АВТОМАТ, 5 ДВЕРЕЙ. 2700У.О. (063) 813-43-31

ВАЗ-2111, 2009р.в, о.д.1600, проб.131, сірий, відм.стан, двигун 16-клап. 3100у.о (067) 793-68-25

Деу-Сенс, 2013р.в., червоний, о.д.1300, газ 4-покол., підсилювач керма.3200у.о. (067) 778-29-09

Москвич-412 ІЖ (098) 530-17-17

Форд-Транзит, 2005р.в., кузов 3.2х2,2м, алюміній. (066) 738-80-55

8.3 КУПЛЮ

Терміново Куплю Ваш автомобіль! Будь-який! Дорогі, дешеві, після ДТП,інші.Дорого (067) 231-33-45

Авто будь-яке куплю в будь-якому стані (096) 003-06-75

Авто, причепи та скутери, мопеди куплю (067) 136-23-76

Автовикуп ВАЗ, Лада, іномарки, швидко. (096) 003-62-75

8.5 СГ ТЕХНІКА ТА ІНВЕНТАР

Куплю з/ч МТЗ, вузли, агрегати до трактора МТЗ, стартера, генератори. (067) 491-43-68

Куплю шини тракторів МТЗ-80, 82, ЮМЗ, б/в. 067491-43-68

Обприскувачі садові та польові 200,300, 400,600,800,косарки сегментні та роторні (096) 495-75-48

Обприскувачі садові та польові 200,300, 400,600,800,косарки сегментні та роторні (097) 713-54-93

Передні мости на МТЗ нового,старого зразку та балочні, після кап. рем. Білорусь. (067) 318-15-13

Продам з/ч до екскаватора, трактора: ковші, циліндри, насоси та інше. (067) 954-40-57

Сівалки, плуги, фрези,дискові борони, міжрядні культиватори, розсадо-посад. маш. (063) 651-91-92

Т-25, картоплесадж., картоплекоп., громадилки, розкидач мін. добр, прес-підбир. (097) 347-78-54

Трактор МТЗ, Т-25, косілки роторні обприскувачі 200л, 300, 400, 600, 800, 1000л. (095) 810-17-87

Трактор МТЗ-80. Продам трактора під відновлення. Недорого. (067)491-4-3-68

8.7 АВТО-РЕМОНТНІ ПОСЛУГИ

Ремонт замків запалення (заклинивших), будь-яких автомоболів. (098) 692-86-03

Фарбування Авто. Якісно. Полірування. Повний комплекс малярних робіт. (066) 066-36-18

8.8 ТРАНСПОРТНІ ПОСЛУГИ

«AVTO»100%. ПЕРЕВЕЗ.МЕБЛІВ, БУД.МАТ.ДО 2,5Т. ВАНТАЖНИКИ. ФУРГОН 4Х2Х2,4. НЕДОР. (098) 588-08-27

«AAABM».Перевеземо, завантажимо/розвантаж.: меблі, кварт, диван, холодильник,ін (097674-43-61

«AABD» 101% Розберемо, зберемо, розвантажимо+перевеземо меблі, квартири,піаніно. (096) 232-44-85

«AALT» розберемо, зберемо+завантажимо меблі, квартири, інше.+ Перевеземо. (098)718-21-80

«ABAM» ми недорого вивантажимо і перевеземо меблі, кватири, офіси, склади, інше. (067) 947-31-81

1 бригада виконає вивезення будівел. сміття. Перевезення меблів, квартири, інше. (098718-21-80

100% Вивіз сміття, демонтажні роботи, підйом буд.матеріалу та інше. (068)585-36-51

100% Вивіз сміття, підйом буд.матер., земляні роб, копка траншей, вигрібні ями. (068)799-51-79

Вивіз буд.сміття. Завантаж.-розвантаж.роботи. Доставка: пісок, відсів, щебінь,ін (068) 18598-39

Доставка: пісок, відсів, щебінь, камінь, глина, чорнозем,інше. Вивіз буд.сміття. (068)185-98-39

Копка, чистка озер, копання котлованів для споруд. Земельні роб.Корчуємо сади www.semarpodolje.com.ua

(067) 431-40-34

Транспортні послуги з завантаженням, розвантаж. Переїзди квартир та інше. Вінниця,Укр. А/м 14куб.до2т

(096) 838-33-73

Вант.перевез.: Мерс.Спринтер, 20куб.,3т. Гідроборт. Ф/опл. будь-яка. Л.АВ 149607 (067) 289-52-33

ВАНТАЖНІ ПЕРЕВЕЗЕННЯ 1-10Т ПО МІСТУ, ОБЛАСТІ, УКРАЇНІ. (067) 290-47-13

ВАНТАЖНІ ПЕРЕВЕЗЕННЯ БУДМАТЕРІАЛІВ, МЕБЛІВ. ВАНТАЖНИКИ. (096) 307-26-06

Вантажні перевезення до 2 т по місту та області. Мерседес-Спринтер середня база. (093) 409-28-28

Вивезення буд.сміття + завантаження. Продам рублені дрова. (098) 524-98-16

Доставка чорнозему, перегною, глини, пісок. (097) 533-55-82

Доставка: пісок, відсів, керамзит, цемент, щебінь. Доставка у мішках. (067) 680-96-04

Послуги екскаватора, гідромолот, самоскидів та доставка до 25 т. (063) 276-11-57

511910
КРЕДИТНА СПІЛКА "ПАРТНЕР"
18 РОКІВ ВЗАЄМНОЇ ДОВІРИ
КРЕДИТИ ГОТІВКОЮ
кредитна спілка ПАРТНЕР
м.Вінниця, вул. Пирогова, 55
тел.: (0432) 520-999, (097) 763 30 67, (063) 311 80 72, (096) 901 79 48
www.partner.vn.ua

9. РОБОТА

9.1 ВОДІЇ, ЕКСПЕДИТОРИ, ВАНТАЖНИКИ, КОМІРНИКИ

Водій по Україні на постійну роботу. З/п висока. (097) 310-70-16

ВАНТАЖНИКИ НА ПОСТІЙНУ РОБОТУ. ОПЛАТА ПОТИЖНЕВА. (067) 770-17-14

ВОДІЙ З ДОСВІДОМ РОБОТИ НА МАНІПУЛЯТОРІ, ПОСТІЙНА РОБОТА НА ПІДПРИЄМСТВІ. (067) 242-36-47

ВОДІЙ ПО УКРАЇНІ, КАТ. Е, З ТЕНТОВАНИМ НАПІВПРИЧІПОМ. ОФІЦІЙНО. (068) 275-15-52

ВОДІЙ ПОТРІБЕН НА РОБОТУ. (063) 430-72-03

9.2 КУХАРІ, ОФІЦІАНТИ, БАРМЕНИ, ТЕХНОЛОГИ

Бариста на Пирогова (зуп.Заболотного), 7:30-22:30, 3/3, з/п 9000 грн. (068) 759-64-36, Мирослава

Бариста у Стрижавку, з 8 до 21, 3/3, з/п 9000-9500 грн. (098) 254-25-76, Марина

Кухар на дому, часткова зайнятість, 1 раз на тиждень. Тяжилів (р-н Мрії). (098) 770-34-32

Кухар-бариста на Вишеньку (Космонавтів), з 7:30 до 22:30, 4/4, з/п 9000 грн. (096) 770-56-35, Катя

М'ясник по розробці м'яса та риби з д/р кухаря у кулінарний цех на Київську. (097) 612-95-51, Алла

Пекар та кухар з д/р у кулінарний цех на Київську, 7-19, 3/3, з/п від 9000грн. (097) 612-95-51, Алла

Помічник кухаря у кулінарний цех на Київську, з 7 до 19, 3/3, з/п від 7500грн. (097) 612-95-51, Алла

Піцейола у прод.маг. на Вишеньку (Порика), з 8 до 22, 4/4, з/п 10000. (097) 243-37-20, Ілона

Піцейола у супермаркет на Київську, з 8 до 22, 3/3, з/п від 10000 грн. (097) 612-95-51, Алла

9.3 ОХОРОНЦІ

0хоронці, чол/жін. Вахта. З/п своєчасна, висока. Харчування. Житло.Терміново! (096) 507-35-37

ВОДІЙ-ОХОРОННИК ГШР. ФОРМА, ПОВНИЙ СОЦПАКЕТ. З/П СВОЄЧАСНО. (067)430-53-76, (093)115-78-85

НІЧНИЙ СТОРОЖ, 35-45 РОКІВ, КРЕМЕЗНОЇ СТАТУРИ. НІЧ ЧЕРЕЗ НІЧ. (068) 160-20-78

ОХОРОННИК В ПРИВАТНИЙ БУДИНОК, КРЕМЕЗНОЇ СТАТУРИ. 500 ГРН/ЗМІНА. ДОБА ЧЕРЕЗ ДВІ. (068) 160-20-78

ОХОРОННИКИ 350-450ГР/ДОБА. ВАХТА, ФОРМА, ДОСТ, ПРОЖИВ.ЗА РАХ.ФІРМИ. ПОВН.СОЦ.ПАК (067)430-24-67, (067)158-65-33

ОХОРОННИКИ 800ГР/ДОБА. М.ВІННИЦЯ. В ОФІС.ЦЕНТР. ПОВН.СОЦ.ПАКЕТ.БЕЗ ШКІДЛ.ЗВИЧОК. (067)430-53-76, (093)115-78-85

ОХОРОННИКИ ЧОЛ/ЖІН. ВАХТОВИЙ МЕТОД. З/П ВИС. ДОСТАВКА. ПРОЖИВ. ЗА РАХ.ПІДПРИЄМ. (098) 460-41-99

ОХОРОННИКИ.
охоронники-350-500грн/доба. Вахта. Соц.пакет. З/п своєчасно. (067)433-79-02, (067)417-94-37

ОХОРОНЦІ НА ПОСТІЙНУ РОБОТУ, ВАХТОВИЙ МЕТОД. З/П БЕЗ ЗАТРИМОК. (098) 315-50-59

ОХОРОНЦІ НА ПОСТІЙНУ РОБОТУ. ВАХТА, ПРОЇЗД ТА ПРОЖИВ. ЗА РАХУНОК ПІДПРИЄМСТВА. (093)630-81-35, (097)842-72-63

ОХОРОНЦІ. РОБОТА В ОХОРОНІ ВАХТОВИМ МЕТОДОМ 300-500 ГРН/ДОБА (9000-15000 В МІСЯЦЬ). БЕЗ ЗАТРИМОК, 1 ДОБА ЧЕРЕЗ 2. ВІННИЦЯ (500 ГРН/ДОБА). (067)462-70-11, (067)462-70-12

9.4 ПРИБИРАЛЬНИКИ, ПОКОЇВКИ, ПОСУДОМИЙКИ

ДВІРНИК ПОТРІБЕН ТЕРМІНОВО НА РОБОТУ. З/П 6400 ГРН. (097) 265-54-04

ПОСУДОМИЙНИЦЯ-ПРИБИРАЛЬНИЦЯ В НОВИЙ РЕСТОРАН БІЛЯ ТРЦ МЕГАМОЛЛ. 18 РОБОЧИХ ЗМІН. (066) 115-05-60

ПРИБИРАЛЬНИЦЯ РОЗВАЖАЛЬНОГО КОМПЛЕКСУ. Р-Н ВИШЕНЬКА, ТРЦ МЕГАМОЛЛ. 15 РОБ. ЗМІН (066) 115-05-60

9.5 ПРАЦІВНИКИ СТО, АЗС, МИЙКИ

ПРАЦІВНИКИ НА ПІДПРИЄМСТВО З ПРОВЕДЕННЯ ТЕХОГЛЯДУ АВТО. З/П ВІД 8000 ГРН. (067) 410-33-22

9.6 ПРОДАВЦІ, КАСИРИ

Касир та продавець у прод.маг. на Хмельницьке шосе, 8-22:30, 3/3, з/п 9000грн. (068) 759-64-36, Мирослава

Касир у прод.маг. на Київську (Набережний), з 8 до 22, 3/3, з/п 10000 грн. (096) 931-80-21, Анастасія

Касир-бариста у прод.маг. на Св.масив (Коріатовичів), 12-22, 4/4, з/п 7000грн. (096) 770-56-35, Катя

ПРОДАВЕЦЬ -ФЛОРИСТ ПОТРІБЕН В КВІТКОВИЙ МАГАЗИН. ВИШЕНЬКА. (097) 825-43-53

Продавець кулін.,пр.м'яса у супермаркет на Київську (без каси), 8-20/10-22, 3/3. (097) 612-95-51, Алла

Продавець кулінарії у прод.маг. на Київську (Набережний), 8-22, 4/4, 9000грн. (063)288-82-40, (097)306-10-13

Продавець молокопрод. у прод.маг. на Київську Станіславськ.,8-22, 3/3, 10000грн. (098) 459-45-14, Світлана

Продавець пива на Старе місто (Покришкіна), з 11 до 22, 3/3, з/п 6500-7500 грн. (068) 485-75-23, Ольга

Продавець у прод.маг. на Амосова (р-н Медуніверситету), 8-22:30, 3/3, 9000грн. (068) 759-64-36, Мирослава

Продавець у прод.маг. на Вишеньку (Космонавтів), з 7:30 до 22:30, 4/4, 9000грн. (096) 770-56-35, Катя

Продавець у прод.маг. на Магістратську (р-н Книжки), 7:30-22:00, 4/4, 9000грн. (096) 770-56-35, Катя

Продавець у прод.маг. на Поділля (Зодчих), 7:30-22:30, 4/4, від 9000грн. (096) 770-56-35, Катя

Продавець у прод.маг. на Св.масив (Коріатовичів), з 8 до 22, 4/4, з/п 9000грн. (096) 770-56-35, Катя

Продавець у прод.маг. у центр (Оводова), з 7:30 до 22:30, 4/4, з/п 9000грн. (068) 759-64-36, Мирослава

Продавець-касир у прод.маг. на Вишеньку (Юності), 8-22, 7/7, з/п 900грн. (063)288-82-40, (097)306-10-13

Продавець-касир у прод.маг. на Г.Крут (Центр.ринок),з 8 до 22, 7/7, з/п 9000грн. (096) 770-56-35, Катя

Продавець-касир у прод.маг. на Зерова (р-н Зал.вокз.), 7:30-22, 4/4,від 9000грн. (097) 931-19-22, Вікторія

Продавець-касир у прод.маг. на Некрасова (р-н ЦР), 7:30-22:30, 4/4, від 9000грн. (097) 931-19-22, Вікторія

Продавець-касир у прод.маг. на Стрілецьку, р-н «Зоря», 7:30-21:30, 5/5, 9000грн. (063)288-82-40, (097)306-10-13

Продавець-касир у прод.маг. у Тяжилів (р-н Сх.Перлина), 8-22, 3/3, з/п 9000грн. (063)288-82-40, (097)306-10-13

Продавець-касир у прод.маг. у центр міста (Л.Толстого), 7-22, 4/4, від 9000грн. (097) 243-37-20, Ілона

Продавець-касир у прод.маг.на Київську (2 лікарня), 7:30-22:30, 4/4,від 9000грн. (097)931-19-22, Вікторія

Продавець-касир у прод.маг.на пров.Цегельний,р-н Центр.парку, 7-22,4/4, 9000грн. (063)288-82-40, (097)306-10-13

9.9 РОБОЧІ, СЛЮСАРІ, БУДІВЕЛЬНИКИ

Сантехнік з д/р на загальнобудинкових мережах багатоквартирних будин. З/п гідна. (098) 275-71-28

СТОЛЯР, ПОМІЧНИК СТОЛЯРА, ЗБИРАЛЬНИК МЕБЛІВ. (067)338-95-03, (096)211-30-46

ФОП КІПОРЕНКО Л.І запрошує: фрезерувальника на постійну роботу. З/п 12000 грн.

(067) 290-95-49

ВНУТРЯНЩИКИ, ПІДСОБНИКИ, КАМЕНЯРІ, ШТУКАТУРИ, ФАСАДНИКИ,ПОКРІВЕЛЬНИКИ (098) 827-80-85

ЕЛЕКТРИК, ПОКРІВЕЛЬНИК, БУДІВЕЛЬНИК УК «ГОСПОДАР ЛЮКС» (067) 533-84-78

ПРАЦІВНИК В САУНУ. УМОВИ ПРИ СПІВБЕСІДІ (067) 430-31-41, ПЕТРО СЕМЕНОВИЧ

ПІДСОБНИК В БРИГАДУ, БЕЗ. ШКІДЛИВИХ ЗВИЧОК. НАВЧИМО БУДІВЕЛЬНИХ РОБІТ. (067) 710-53-63

РОБІТНИК В ЦЕХ ПАЛИВНИХ БРИКЕТІВ. ТЯЖИЛІВ, ГОНТИ, 90. Г/Р ПН-ПТ. З/П 10000 ГРН. (097) 258-36-26

РОБІТНИК НА МЛИН. ДЗВОНИТИ З 10.00 ПО 16.00 З ПОНЕДІЛКА ПО П'ЯТНИЦЮ. (096) 315-44-31

ТОКАР І ЗВАРЮВАЛЬНИК В ЦЕХ ПО МЕТАЛОВИРОБАХ. (097) 494-48-32

Фасадчик потрібен з досвідом роботи в бригаду. (095) 492-60-05

ШЛІФУВАЛЬНИК ДЕРЕВ'ЯНИХ ДЕКОРІВ. ДОСВІД РОБОТИ НЕ ОБОВ'ЯЗКОВИЙ. (096) 899-70-50

9.12 КЕРІВНИКИ, АДМІНІСТРАТОРИ, УПРАВЛІНЦІ

Менеджер по оренді в ТЦ «Жовтень». (068) 160-20-78

9.13 ШВАЧКИ, КРАВЦІ, ПРАСУВАЛЬНИКИ

МАЙСТРИ З РЕМОНТУ, РЕСТАВРАЦІЯ ВЗУТТЯ. НАВЧАЄМО ФАРБУВАТИ. ДРУЖНІЙ КОЛЕКТИВ, ЗРУЧНЕ РОБ.МІСЦЕ. З/П ВІД 12000 ГРН., ЗАЛЕЖИТЬ ВІД КІЛЬКОСТІ ЗРОБЛЕНОГО ВЗУТТЯ. (097) 717-05-17

ШВАЧКА! ПН-ПТ З 8.00 ДО 17.00. З/П 2 РАЗИ НА МІС. КОМФОРТНІ УМОВИ, РІСТ ДО КЕРІВНИКА, ЗНИЖКИ НА ОДЯГ, ЗАВАНТАЖЕНІСТЬ НА РІК, БРИГАДНИЙ МЕТОД, НОВЕ ОБЛАДНАННЯ. (093) 943-20-99

ШВАЧКУ ТА ТЕХНОЛОГА, КВАЛІФІКОВАНИХ? ЗАПРОШУЄ ШВЕЙНА-ТЕКСТИЛЬНА КОМПАНІЯ. (098) 749-10-10

9.17 ПРАЦІВНИКИ СІЛЬСЬКОГО ГОСПОДАРСТВА, ВЕТЕРИНАРИ

Працівники на збір винограду виноградарськ. господарству. Одеська обл.З/п гідна. (096)760-16-26, (095)160-64-69

Робітники потрібні на свинокомплекс у с. Комарів. Вчасна оплата, харчування. (067) 234-12-16

9.18 ОПІКУНИ, ДОГЛЯДАЧІ, НЯНІ

Няня для хлопчика 8 років. Читати книги. З/п 300 грн/день. (097) 935-65-71

ОПІКУНКИ-ДОГЛЯДИЦІ В НІМЕЧЧИНУ. ЖІНКИ/ЧОЛ. ДО 65 Р. З/П 1100-1600 Є. КОНСУЛЬТ. (096)742-55-02, (093)012-83-93

Шукаю одиноку жінку по догляду за одинокою жінкою (ходяча). Р-н Вишенька. (067) 272-79-64

9.19 РЕКЛАМІСТИ, МАРКЕТОЛОГИ

МАРКЕТОЛОГ В ТОРГІВЕЛЬНИЙ ЦЕНТР. З/П 15000. (068) 160-20-78

9.20 РОБОТА ЗА КОРДОНОМ

ПРАЦІВНИКИ В ІЗРАЇЛЬ, Ч/Ж/ПАРИ ДО 60-65 Р. З/П ВІД 3000 ДОЛ. КОНСУЛЬТАЦІЯ (096)742-55-02, (093)012-83-93

ПРАЦІВНИКИ НА ЗАВОДИ В СЛОВАЧЧИНУ, Ч/Ж/ПАРИ ДО 55 Р. З/П 1000 Є. КОНСУЛЬТАЦІЯ (096)742-55-02, (093)012-83-93

9.22 РІЗНЕ

Допомагати варити їсти в квартирі, прибирати, мити посуд та інше. (097) 935-65-71

ПрАТ "Вінницький дослідний завод" запрошує на постійну роботу:
Автокрановщик
Водій всі категорії
Слюсар із збирання металевих конструкцій
Електрозварювальник ручної зварки (аргонщик)
Бухгалтер
Підсобний робітник
ЗП договірна + безкоштовні обіди
т. 067 430 16 29
511768

512080

тов «вінницький комбінат хлібопродуктів №2»
ЗАПРОШУЄ НА РОБОТУ
Вакансія:
• Вантажник зарплата від 11 000 грн,
• водій навантажувача зарплата від 10 000 грн
Змінний графік роботи
Вінницький район, смт. Десна
(097) 48 37 927
УКРПРОМІНВЕСТ АГРО
ВІННИЦЬКИЙ МЛИНАР
511899

Допомагати хлопцю або дівчині розклеювати об'яви по місту, на постійній основі. (097) 935-65-71

НА ФАСТФУД ЖІНКИ
25-60 років, без шкідливих звичок. Графік роботи 7-19.00. З/п від 500 грн/день. (097) 571-84-38

ОБРОБЛЮВАЧІ ПТИЦІ НА ПОСТІЙНУ РОБОТУ. Р-Н ОЛІЄЖИРКОМБІНАТУ. (068)888-01-98

ПРАЦІВНИКИ НА КОНЮШНЮ, БЕЗ ШКІДЛИВИХ ЗВИЧОК.ДОГЛЯД ЗА КІНЬМИ. ЖИТЛО НЕ НАДАЄТЬСЯ (097)239-00-53, (063)274-43-74

Працівниця для роздачі реклами, молоді люди. (097) 438-31-24

ФАСУВАЛЬНИЦІ ПТИЦІ НА ПОСТІЙНУ РОБОТУ. Р-Н ОЛІЄЖИРКОМБІНАТУ. (068) 888-01-98

9.23 ШУКАЮ РОБОТУ

А ми шукаємо роботу з прибирання квартир, будинків, офісів. Миття вікон. Якісно. (096)45897-54

А я шукаю роб.по обрізці дерев (аварійні, плодові). Розпил, інше. (098)409-89-94, (099)177-79-33, Петро

А ми шукаємо роботу! Тротуарну плитку покладемо. Дешево. Якісно. Деталі по тел.: (067)877-27-92, Борис

Догляну людину похилого віку, з великим досвідом роботи. (098) 995-01-64

Догляну самотню, хвору похилого віку людину. Маю д/р. Людяність гарантую. (050) 587-39-45

Чоловік шукає роботу. (098) 621-57-60

Шукаю будь-яку роботу, можливо двірником, сторожем і охоронником. (095) 805-34-70

10. НАВЧАННЯ

10.1 НАВЧУ

Репетитор з Хімії та Біології. ЗНО. Робота по шкільній програмі. Онлайн. Офлайн. (097) 118-48-00

Англійська мова. Репетитор. Індивідуальні заняття. Вишенька. (097)501-39-09, (093)146-78-67

АНГЛІЙСЬКА МОВА. ЯКІСНО ПІДГОТУЮ ДО ЗНО. (063) 130-80-89

Англійська та французька. Переклади. Репетиторство. Домашні завдання. (093) 342-36-68

АНГЛІЙСЬКА, НІМ., ПОЛЬСЬКА, ФРАНЦ., ЧЕСЬКА. ГОТУЄМО ДО УКР.ТА МІЖНАРОД. ІСПИТІВ (063)130-80-89, (067)433-29-54

Вчитель-репетитор початкових класів за програмою НУШ. Деталі за телефоном. (096) 817-28-00

Математика для учнів 7-11 класів та студентів коледжів. Підготовка до ЗНО. (067) 937-98-14, 67-51-90

Репетитор з математики та укр.мови 1-9 класи онлайн і офлайн, р-н Вишенька. (097) 217-67-04

11. ДАЧА, САД, ГОРОД, СГ.ПРОДУКЦІЯ

11.1 ПРОДУКТИ ХАРЧУВАННЯ, СГ ПРОДУКЦІЯ

КІНСЬКИЙ ГНІЙ. МОЖЛИВА ДОСТАВКА.....ДОГ.....(097) 239-00-53

11.3 ДОБРИВА, ГРУНТИ

ДЕФІКАТ. ПЕРЕГНІЙ. (067) 431-88-99

ПЕРЕГНІЙ, ЧОРНОЗЕМ (ЯКІСНИЙ) (067) 431-88-99

Продам кислий торф для лохини. 45л/85грн. (098152-04-82

11.5 КУПЛЮ

Куплю дерен(кизил).Обліпиху.Шипш.....дог..... (068)412-55-36

СІНО, СОЛОМУ В ТЮКАХ.....ДОГ.....(097) 239-00-53

11.6 ПОСЛУГИ

А ми виконуємо прибирання квартир, будинків, офісів. Миття вікон. Якісно! 096)4-58-97-54

12. ЕЛЕКТРОНІКА ТА АУДИО/ВІДЕО ТЕХНІКА

12.2 КУПЛЮ

Муз.центр з пультом,планшет, ноут.....дог.....(068) 316-39-24

12.3 ПОСЛУГИ

Антена супутникового ТБ, ремонт, монтаж,Т2, прошивка каналів. Продаж обладнання. (067) 240-70-16

ВСТАНОВЛЕННЯ СИСТЕМ ВІДЕОСПОСТЕРЕЖЕННЯ, ДОСТУПУ, СИГНАЛІЗ.З ВИВЕД. НА ВЛАСНИЙ ПУЛЬТ ОХОРОНИ. ПРОЕКТУВАННЯ, МОНТАЖ, СПОСТЕРІГАННЯ СИСТЕМ ПРОТИПОЖЕЖНОГО ЗАХИСТУ. (067)430-53-76, (093)115-78-85

Рем. телевізорів вітчизн. та імпортн. вир-ва будь-яких моделей. Виклик додому. 66-68-62, (098) 062-16-47

Супутник. Viasat та ефірне ТБ без абонплати, тюнери, конвертори,антени.Смарт ТВ. (093)406-34-54

13. ІНШІ ПОСЛУГИ

13.5 ЮРИДИЧНІ ТА ФІНАНСОВІ ПОСЛУГИ

Адвокат. Складні сімейні та спадкові справи: поділ майна подружжя, аліменти тощо (097) 265-22-17

Адвокат. Судові спори з держпраці. Реєстрація та ліквідація підприємств. (093) 797-97-44

13.7 КЛІНІНГОВІ ПОСЛУГИ

А ми виконуємо прибирання квартир, будинків, офісів. Миття вікон. Якісно! (096)4-5-89754

14. МЕДИЧНІ ПОСЛУГИ

14.1 ПРОПОНУЮ

Мобільна лазня з виїздом до Вас. Парна, кімн.відпоч. тв, душ, рушники, посуд. Комфортний відпочинок.

(067) 431-88-99

ЗУБИ ЯК СВОЇ. ПРОТЕЗУВАННЯ, ЛІКУВАННЯ, ВИДАЛЕННЯ, ПАНОРАМНИЙ ЗНІМОК. (098) 814-09-47

Лікування спини та гриж. Лікувал. масаж, усунення вивихів, напіввивихів, дисків. (098) 394-96-99

ПОСЛУГИ ПСИХОЛОГІВ ТА ПСИХОТЕРАПЕВТІВ. РІЗНІ ВИДИ ТА НАПРЯМКИ КОНСУЛЬТАЦІЙ. (067)433-29-54, (063)130-80-89

ПСИХОЛОГІЧНІ ТРЕНІНГИ. АРТ-ТЕРАПІЯ. (067) 433-29-54

14.2 ПОТРЕБУЮ

Куплю інвалідні візки, будь-які. (097) 935-65-71

Куплю інвалідні візки, ходунки, туалет. (067) 726-46-41

Куплю інвалідні коляски будь-які, ходунки, санітарні туалети, інвалідні товари. (097) 017-00-17

15. ЗНАЙОМСТВА

15.3 КЛУБИ ЗНАЙОМСТВ

«Серце двох» для жінок. Пишіть про себе, 2 фото на вайбер. Українські та зарубіжні знайомства. (098) 773-76-93

16. ХОБІ, ТВОРЧІСТЬ, ДОЗВІЛЛЯ, АНТИКВАРІАТ

16.1 ПРОДАМ

Велика вітчизняна енциклопедія,31 том. Історія Великої Вітчизн. Війни, 12 томів. (097560-06-31

16.2 КУПЛЮ

Антикваріат. Монети будь-якого періоду для себе. Дорого. (067)93317-24

ГОДИННИКИ РІЗНІ, СТАРІ ДОКУМЕНТИ, ГРАМОТИ, НОЖІ, БІЖУТЕРІЯ СРСР, ІГРАШКИ. (097) 111-68-62

ДОРОГО КАРТИНИ, ІКОНИ, МОНЕТИ, ЗНАЧКИ, ОРДЕНИ, МЕДАЛІ, ПРИКРАСИ РІЗНІ ТА ІН. (096) 437-03-19

Дорого монети, нагороди, знаки, буси (янтарні, коралові), статуетки, ікони,інше. (067) 901-51-14

КАРТИНИ, ІКОНИ, КОРАЛОВІ ТА БУРШТИНОВІ БУСИ, РОГИ, ГОДИННИКИ, ОРДЕНИ. ДОРОГО! (098) 753-77-50

Куплю дорого знаки, медалі, ордени. Приїду в зручне для Вас місце. (067) 901-51-14

Куплю монети будь-якого періоду для себе. Дорого. (067) 933-17-24

ОРДЕНИ, МЕДАЛІ, ЗНАЧКИ, ІКОНИ. КАРТИНИ, ФОТОАПАРАТИ, ФАРФОР.СТАТУЕТКИ, ПАРФУМИ. (098) 753-77-50

РАДІОДЕТАЛІ, РАДІОЛАМПИ, ЕЛЕКТРОДВИГУНИ, МЕТАЛОБРУХТ. КУПЛЮ ДОРОГО! (098) 753-77-50

КОНДИТЕРСЬКИЙ ЦЕХ
запрошує на роботу робітників

Дві зміни. Графік роботи ПН-ПТ
з 8⁰⁰ до 17⁰⁰ і з 12⁰⁰ до 21⁰⁰
Зарплата висока
Оплата почасово, СВОЄЧАСНО
(098) 888-15-36
(096) 493-82-53 з 8:00 до 17:00 в роб. дні
511607

ТЕРМІНОВО ПОТРІБНІ
ФОРМУВАЛЬНИКИ
• ПЕКАРІ •
Сергія Зулінського, 40
Телефон:
(097) 246-47-86
512121

В їдальню на підприємство потрібні:
КУХАРІ
• Графік роботи з 07-00 до 17-00.
• ЗП 650 грн за зміну
КАСИРИ на лінію роздачі
• ЗП 600 грн за зміну
• Працювати 15 змін в місяць
тел.: 067 440 91 46
512314

16.3 МУЗИЧНІ ІНСТРУМЕНТИ

Куплю гітару, баян, скрипку, акордеон, гармонь, синтезатор, барабан, трубу. (068) 174-59-71

Продам піаніно «Україна. Ціна договірна. (066) 793-15-43

Піаніно «Белорусь». Ціна 1500 грн. Телефонувати 9-18.00 в робочі дні. (063) 825-07-21

16.4 СПОРТ, ТУРИЗМ

А ми купимо велосипеди, робочі або неробочі. (067) 847-27-68

Куплю гантелі, гирі, гриф для штанги, диски для штанги, велосипед. Сейф б/в (063) 292-56-89

Продам дитячий велосипед до 10 років. Ціна 1000 грн. (0-964-589-754

Терміново для потреб ЗСУ продаються: 2 скейтборди, самокат, ролики. (097) 477-36-61

17. ТВАРИНИ

17.1 ПРОДАМ

Кислий торф для лохини. Продам! 45 л/85 грн. (098)152-04-82

КАБАНЧИКИ-КНУРЧИКИ КАРЛИКОВИХ ПОРОСЯТ. МОЖЛИВА ДОСТАВКА. (097)239-00-53, (063)274-43-74

КАРЛИКОВІ КОЗЕНЯТА, КОЗОЧКИ ВІД ВИСОКОДОЙНИХ БАТЬКІВ. МОЖЛИВА ДОСТАВКА. (097)239-00-53, (063)274-43-74

ПОНІ, КОБИЛКА, 5 МІСЯЦІВ, МОЖЛИВА ДОСТАВКА. (097)239-00-53, (063)274-43-74

Породисті кури, качки, курчата, каченята. Інкубаційні яйця, голуби та перегній. (067)869-88-93, (063)130-30-80

Продам молодого козла, зааненської породи, гарно покриває кіз. Тел. після 19.00. (096) 634-88-90

ЦУЦЕНЯТА (ДІВЧАТА) З МІСЯЦІ САМОЇДСЬКОЇ СОБАКИ. ДОКУМЕНТИ, ЩЕПЛЕННЯ, ЧІП. (097)239-00-53, (063)274-43-74

17.2 КУПЛЮ

Куплю дерен (кизил). Обліпиху. Шипшину. Ціна договірна. (068412-55-36

18. ЗАГУБИВ-ЗНАЙШОВ

18.1 ЗАГУБИВ

Втрачений диплом бакалавра АН№23891653 від 30 червня.2004 р., виданий СНУ ім. В.Даля на ім'я Азаров Олександр Миколайович вважати недійсним Тел. не вказано

511824
МІЖРЕГІОНАЛЬНА АКАДЕМІЯ УПРАВЛІННЯ ПЕРСОНАЛОМ
Запрошує на навчання
без сертифікатів ЗНО
випускників шкіл, училищ, коледжів, будь-яких вузів і спеціальностей за спеціальностями:
· Право · Правоохоронна діяльність · Економіка · Менеджмент · Маркетинг
· Облік і оподаткування · Фінанси, банківська справа та страхування
· Публічне управління та адміністрування · Туризм · Психологія
АДРЕСА ВІДБІРКОВОЇ КОМІСІЇ:
м. Вінниця, Хмельницьке шосе, 145, к. 911 (9 поверх); www.maup.com.ua
тел./факс (0432) 56-06-33, 56-13-08, (096) 371-17-69; e-mail: vi_maup2005@ukr.net

ПрАТ «Вінницький олійножировий комбінат» ViOil запрошує на роботу:
• Апаратник-екстракторник,
• Машиніст шеретувальних установок,
• Машиніст перевантажувача,
• Апаратник гранулювання,
• Транспортувальник,
• Вантажник
Висока заробітна плата. Графік роботи змінний
Тел.: 067-913-0-995, (0432) 655-405
звертатись в робочий час
511924

ЗАПРАВКА КАРТРИДЖІВ
УСІХ ВИДІВ ПРИНТЕРІВ
• ЗАПРАВКА
• РЕМОНТ
• ПРОДАЖ
• БЕЗКОШТОВНА ДОСТАВКА по місту
VS Technology
вул. Чорновола, 8
(0432) 66-51-10, 66-41-81
506662

В їдальню на підприємство потрібен
Мийник посуду
• Графік роботи 2/2 з 07-00 до 17-00
• Зп 600 грн за зміну
• Працювати 15 змін в місяць
Робітник на лінію роздачі
• Графік роботи 2/2
• ЗП 600 грн за зміну
• Працювати 15 днів в місяць
тел.: 067 440 91 46
512314

ЗАПРОШУЄМО ДО СПІВПРАЦІ
ПРИБИРАЛЬНИЦЮ
• ЗП 440 грн за зміну.
• Працювати 15 змін в місяць
тел.: 067 242 61 68
512315

Втрачений диплом спеціаліста АН№27541575 від 30 червня.2005 р., виданий СНУ ім. В.Даля на ім'я Азаров Олександр Миколайович вважати недійсним Тел. не вказано

Втрачений документ: посвідчення Учасника бойових дій серія УБД, номер 015467, виданий Міністерством Оборони України 27 серпня 2018р. на ім'я Крупника Вячеслава Анатолійовича, вважати недійсним. Тел. не вказаний

Втрачений сертифікат ВН №053772 на ім'я Козацької Ганни Іванівни № 2336 вважати недійсним Тел. не вказано

Втрачено: військовий квиток МО №299067; диплом бакалавра ВНТУ ВН №35530993; диплом магістра ВНПУ М18 №160773 на ім'я Кащенко Роман Петрович. Вищеперераховані документи вважати недійсними. Тел. не вказаний

19. ЗАГАЛЬНІ ОГОЛОШЕННЯ

19.1 ПРОДАМ

КИСЛИЙ ТОРФ ДЛЯ ЛОХИНИ ПРОДАМ, 45 Л/85 ГРН. (098) 152-04-82

19.2 КУПЛЮ

А я куплю велосипеди, різні. Ціна договірна. (067) 429-26-71

БРУХТ КОЛЬОРОВИЙ, ЧОРНИЙ, НЕПОТРІБНІ РЕЧІ. МАГНІТОЛА SHARP ТА ІНШЕ. (097) 872-46-64, 57-30-64

ГОДИННИКИ МЕХАНІЧНІ, РАДІОДЕТАЛІ, ПЛАТИ, РОЗКЛАДНІ, НОВІ, ВІЙСЬК.ОДЯГ. ДОРОГО. (097) 872-46-64, 57-30-64

ДЕМОНТАЖ, САМОВИВІЗ, ЧОРНІ, КОЛЬОР. МЕТ., МАКУЛ., СКЛОБІЙ. КИЇВСЬКА, 136Б. (098) 028-88-91

ДОРОГО КУПЛЮ ФОТОАПАРАТИ, ОБ'ЄКТИВИ, ФАРФОРОВІ СТАТУЕТКИ, ЗНАЧКИ, МЕДАЛІ ТА ІН. (097) 872-46-64, 57-30-64

ДУХИ, ФЛАКОНИ ТА КОРОБКИ З ПІД ДУХІВ: ФРАНЦІЯ ТА СРСР. ДОРОГО! (098) 753-77-50

ЗАКУПОВУЮ ЧОРНИЙ ТА КОЛЬОРОВИЙ БРУХТ. МАГНІТОФОН «ШАРП» ТА ІНШЕ. (097) 872-46-64, 57-30-64

ЗАКУПОВУЄМО ЧОРНИЙ ТА КОЛЬОРОВИЙ МЕТАЛИ. ДЕМОНТАЖ, САМОВИВІЗ. (067) 263-09-40

507973
ГРОШ ГРОШ K-MARKET
Запрошуємо на роботу:
• Пекаря • Кухаря піци
• Кухаря • Кондитера
• Бухгалтера-оператора
• Продавця-консультанта
• Охоронника • Вантажника
• Укладальника-пакувальника
• Електромонтажника
• Слюсаря з холодильного устаткування
Стабільно, перспективно та офіційно!!!
(050) 46-15-570
(067) 430-18-49
пн.-пт, з 08:00 до 17:00 год.
вул. Чехова, 23
http://grosh.ua

В їдальню на підприємство потрібні
КУХАРІ
випічка • м'ясні страви • перші страви
• Різні графіки (з 07-00 до 17-00)
• ЗП від 9 000 грн до 14 500 грн.
КАСИР
на лінію роздачі
• Графік 2/2 (з 07-00 до 19-00)
• ЗП 9 000 грн
тел.: 067 440 91 46
512279

КАРТИНИ, МЕЛЬХІОР, ФОТОАПАРАТИ, БІЖУТЕРІЯ, ФАРФОРОВІ СТАТУЕТКИ, ПАРФУМИ СРСР. (097) 872-46-64, 57-30-64

КУПЛЮ ДОЗИМЕТР, РАДІОЛАМПИ, ПРОТИВОГАЗ, КАТАЛІЗАТОР, ЛІЧИЛ.ГЕЙГЕРА, РАДІОДЕТАЛІ. (098) 753-77-50

КУПЛЮ ДОРОГО! ГАЗ.КОЛОНКИ, ХОЛОДИЛЬНИКИ, ПРАЛ. МАШИНИ, ГАЗ.ПЛИТИ, Т/В, МАГ.»МАЯК» (097) 872-46-64, 57-30-64

КУПЛЮ ДОРОГО! ПАРФУМИ, ФЛАКОНИ ЧАСІВ СРСР, ДВИГУНИ, ТРАНСФОРМАТОРИ ТА ІНШЕ. (097) 872-46-64, 57-30-64

МЕТАЛОБРУХТ ЧОРНИЙ, КОЛЬОРОВИЙ ТА НЕПОТРІБНІ РЕЧІ, МАГНІТОФОН SHARP. (097) 872-46-64, 57-30-64

МОНЕТИ, НАГОРОДИ, ІКОНИ, ГОДИННИКИ, БІЖУТЕРІЮ, РАДЯНСЬКІ ІГРАШКИ, ЯЛИНКОВІ, ДИТ. (097) 872-46-64, 57-30-64

ОСЦИЛОГРАФИ, ДОЗИМЕТР, ЧАСТОТОМІРИ, РЕЛЕ, РАДІОЛАМПИ, РАДІОПЛАТИ, РАДІОДЕТАЛІ. (097) 111-68-62

ПАРФУМИ ФРАНЦІЯ ТА СРСР, ФЛАКОНИ, БУРШТИНОВЕ ТА КОРАЛОВЕ НАМИСТО ТА БАГАТО ІНШ. (096) 437-03-19

РАДІОДЕТАЛІ, РАДІОЛАМ., РЕЛЕ, РАДІОПЛАТИ, МАГНІТОФОНИ, ОСЦИЛОГРАФИ, Т/В, ФОТОАП. (098) 753-77-50

ФАРФОРОВІ СТАТУЕТКИ, РАДЯНСЬКІ ПАРФУМИ СРСР, МЕТАЛ. (097) 872-46-64, 57-30-64

ФОТОАПАРАТ ОЛІМПУС, КОДАК, СОНІ, МАГНІТОФОН ШАРП, САНЙО ТА ІНШЕ. (098) 753-77-50

ФОТОАПАРАТИ РІЗНІ, ФОТООБ'ЄКТИВИ, МАГНІТОФОНИ, РАДІОПРИЙМАЧІ, ІГРИ ЕЛЕКТРОНІКА. (096) 437-03-19

ЧАСТОТОМІР, ОСЦИЛОГРАФ, ГЕНЕРАТОР СИГНАЛІВ, РАДІОДЕТАЛІ, РАДІОПРИБОРИ. ДОРОГО. (098) 753-77-50

РОДИНА МАТЮШЕНКІВ ВРЯТУВАЛА ПОНАД СТО ТВАРИН І ПТАХІВ

Доброта ■ У притулку «Лісова казка» — понад сто тварин, звірів і птахів. Тут лелеки живуть разом із косулями, совенята з сичами, дикі горлиці з папугами, а ще є 24 собаки і 45 котів, коні, ослик, лисиці, олень, морські свинки... Як вдається доглядати таке царство? Де знаходиться «Лісова казка» і чи можна там побувати?

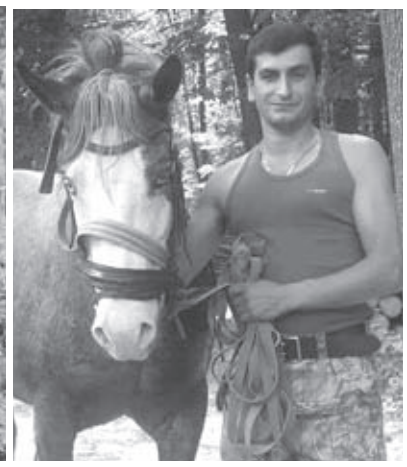

У цій родині усі люблять тварин. Ліворуч — Наталія, у центрі її дочка, проворуч — зять

ВІКТОР **СКРИПНИК, RIA,**
(067)1079091

Де знаходиться «Лісова казка»? Про це підказує її назва — у лісі. На подвір'ї будинку, в якому проживають майстер лісу Іллінецького лісництва Наталія Матющенко з чоловіком, донькою, зятем і їхнім 6-річним сином. Якщо їхати з Іллінців у бік Гайсина, на трасі біля села Червоне є поворот на Хрінівку. Саме сюди слід звернути з головної дороги. Адреса — село Хрінівка, вулиця Лісова, 11.

ГОСТЕЙ ПРИЙМАЮТЬ У ВИХІДНІ

— Живемо на кордоні, — говорить пані Наталія.

Кордон для лісівників, це не тільки межа. У цього слова є ще одне значення — так називають будинок лісника, наданий йому для проживання.

— Уже понад 20 років працюю у лісництві, стільки у цьому будинку, — розповідає пані Наталія. — 23 лютого подали документи на приватизацію, а 24 почалася війна.

Вона й раніше жила у лісі. Батько працював у Дашівському лісництві. Замість сусідських дівчаток і хлопчиків, як в інших дітей, у неї були білочки, зайці, лисиці...

Відтоді — любов до тварин, звірів, птахів.

— Вони мені під ноги самі стеляться — скалічені котики, собачки чи пташки, — говорить пані Наталія. — Відчувають, що можу врятувати. Мабуть, таку місію поклав на мене Всевишній.

За її словами, все живе хоче ласки і вона намагається дати її підопічним свого притулку.

У її чоловіка Едуарда таке саме любляче серце до скривджених істот. А ще він майстер на всі руки. Вольєри, будиночки, інші споруди, в яких живуть врятовані ними тварини і птахи, зроблені паном Едуардом.

До речі, один із будиночків пристосували під ветеринарну операційну. Там у разі потреби лікують чи стерилізують мешканців притулку. Робить це старша дочка, яку звати так само, як маму, — Наталія Гаврилюк. Вона ветеринарний лікар. Працює за фахом у ветеринарній клініці в Іллінцях. Її мама також закінчила два курси ветеринарного факультету в інституті, а далі перейшла на зоотехнічний, тому знається на тваринах.

Доглядати підопічних допомагає також чоловік дочки Юрій і їхній син, 6-річний Ярослав.

— Для великих зоопарків чи звіринців проблемні тварини або птахи не потрібні, а ми не можемо закривати очі, коли бачимо травмовану істоту, — розповідає пані Наталія. — Рятуємо.

Ще одна їхня дочка проживає у Вінниці. Телефонувала мамі, що у вихідний приїде, розповіла, що підібрала хворого котика. Запитувала, чи можна привезти.

— Котиків і собак уже не приймаємо, — каже пані Наталія. — Їх і так забагато, 24 собаки, 45 котів. Але ж це дочка просить. Як можу їй відмовити...

Співрозмовниця зазначає, що з початком війни побільшало звернень від людей з проханням забрати котів і собак. Всі пояснюють, що виїжджають за кордон, а домашніх тваринок нема де подіти.

— Запитую, а чого не пропонуєте порося чи корову? — каже пані Наталія. — Відповідають, що живність на сусідів залишили, а собак і котів сусіди не хочуть брати.

У кожного з тих, хто потрапив у «Лісову казку», своя історія.

ЄНОТА ЕВАКУЮВАЛИ З КРАМАТОРСЬКА

Двох єнотів переселенці не залишили у Краматорську під обстрілами. Перевезли із собою до нашої області. Одного дня тваринки втекли з сільської хати, в якій нині проживають біженці.

Єнотиха знайшлася, а самця не вдалося розшукати. Наступного дня сусіди запитали, чи, бува, не їхня тваринка?

Єнот перебував у такому жалюгідному стані, що не впізнати. З'ясувалося, у пошуку місця для ночівлі він забрався у курник. На крик курей вийшли господарі. Заглянувши всередину, сприйняли єнота за тхора, який знищує курей. Стали лупити його палицею.

Тваринку завезли у Вінницю до ветеринарної клініки. Переламані ніжку і щелепу вдалося врятувати, а ось око видалили.

Після лікування його годували з піпетки. Це завдавало немалих клопотів. Тим часом власники тваринки збиралися далі в дорогу. Тварину запропонували «Лісовій казці».

— Скалічена тваринка поводилася надзвичайно агресивно, — розповідає пані Наталія. — Такою була її реакція на завданий біль. Аби не покусала людей, у ветеринарній клініці їй одягли намордник. Нам треба було його зняти. Але єнот кидався, намагався вкусити. Дочка Наталія добрих дві години призвичаювала тварину. Давала зрозуміти, що тут її ніхто не стане ображати. Зрештою, це вдалося. Відчувши себе у безпеці, у турботі, єнот змінився невпізнанно.

> **Понад 40 літрів каші готує щодня власниця «казки» для своїх «діток». Без м'яса тварини теж не обходяться**

ЯКЩО БІЛЧЕНЯТА ВИПАЛИ З ДУПЛА, БІЛКА ВІД НИХ ВІДМОВЛЯЄТЬСЯ

Від деяких тварин їхні «батьки» відмовляються, як тільки відчувають, що до тих торкалися руки людини. Це притаманно білкам. Коли пані Наталії повідомили, що від білченят, які випали з дупла зрізаного дерева, білка просто втекла, вона все зрозуміла. Ось так у неї опинилося одразу шестеро рудохвостих.

Схожа історія з ламою. Знайдену крихітну тваринку вигодовували з соски. Коли підросла, хотіли передати в зоопарк до сімейства лам. Однак ті не признали малого. Довелося повернути у «Лісову казку».

Ще одну білочку передав батько дитини, яку вона покусала.

Є у притулку шиншили. У чоловіка, який їх утримував, розвинулася алергія, тому вирішив позбутися.

Багато у притулку морських свинок. Є тхір, кролик, ослик, чорнобурий лис.

— Щоб нашому лису не було сумно, поїхали за лисичкою, а повернулися з двома арктичними лисичками, — каже співрозмовниця.

У Вікіпедії сказано, що тип арктичних лисиць у природі не зустрічається, його штучно вивели заради хутра.

КОНИК З ОЧИМА, ЯК ДВА ОЗЕРЦЯ

Одного разу пані Наталії зателефонували і запитали, чи не хотіла б купити коника? Телефонували зі скотобійні. Сказали, що у тварини рідкісного кольору очі, ніби два озера.

Не про очі думала жінка після розмови. Не знаходила собі місця від думки, що тварина піде під ніж. Де гроші взяти? На той час це було 15 тисяч гривень.

Сказала про дзвінок чоловікові. Запитала, чи не проти, якщо куплять того коня? Едуард не заперечував. Дістали зі «сховку» свої збереження, решту позичили у людей і поїхали купувати.

— Таке буває, коли працівники скотобійні перепродують тварин трохи дорожче замість того, щоб відправити на забій, — розповідає пані Наталія. — Кажуть, душа буде спокійніша, та й копійку заробляють.

Загалом у «Лісовій казці» три коники. Наталя називає їх три богатирі.

З поні сталася майже аналогічна ситуація. Його, калічку, планували згодувати хижакам у зоопарку. Але він живий, бо є «Лісова казка».

Знайшовся прихисток для ворона, в якого тільки половина дзьоба, тому в дикій природі він би не зумів знайти собі достатньо харчів.

Навряд чи вижив би сич з переламаним крилом. Одноокий сокіл не міг би вполювати для себе здобич. В одного з лелек повністю відсутнє крило, в іншого воно пошкоджене, тому далеко не літає.

У МЕНЮ ПОТРІБНІ... МИШІ

Понад 40 літрів каші готує щодня власниця «казки» для своїх «діток», так вона ніжно називає тих, хто оселився у них. Без м'яса тварини теж не обходяться. Закуповують курятину у Ладижині на птахофабриці. Згодовують також сухі корми.

Окремо скажу про меню у сов. Їх тут троє. Вони не обходяться без мишей. А де взяти? «Котики приносять», — каже співрозмовниця.

— Без підтримки небайдужих ми не змогли б утримувати притулок, — каже пані Наталія.

Називає людей, які вражають своєю небайдужістю. Наприклад, одна з киянок кожен місяць переказує їм на банківську картку по 1000 гривень на корми. Влітку пів тонни кормів, зокрема, м'ясних паштетів, доставили волонтери зі Львова.

Їхня знайома із сусіднього села працює у Польщі, але тут має земельну ділянку. Засіває її травами на сіно для притулку. Могла продати і виручити гроші, але ні, жертвує для тварин і птахів. Ветеран АТО зателефонував і запропонував поділитися вирощеними гарбузами.

І це ще не всі благодійники. Але корми потрібні щоденно! Зароблені кошти родина також витрачає на годівлю царства тварин і птахів.

Ми можемо вранці самі не встигнути поснідати, але ті, хто в притулку, не мають залишитися голодні у жодному разі, — говорить Наталія. — Це дуже велика відповідальність перед живими істотами. Знаєте, мені подобаються Карпати. Але я не можу туди поїхати, щоб помилуватися їхньою красою. Здогадайтеся, чому...

Доброта не має меж

— Якби мала достатньо грошей, зробила б притулок більшим, бо війна завдала болю не тільки людям, а й тваринам, — каже Наталія Матющенко. — Рятуючи тварин, ми рятуємо самі себе.

З цією дивовижною жінкою, серце якої переповнене любов'ю до братів наших менших, познайомив керівник пресслужби «Вінницяліс» Станіслав Вовк.

— Доброта не має меж, — каже пан Станіслав. — Пані Наталія підтверджує це своєю справою, яку започаткувала з власної ініціативи лише тому, аби допомогти тваринам, звірам і птахам, яким нема від кого чекати допомоги. Коли побуваєш у її «казці», подивишся на це царство природи, ніби душею відроджуєшся.

Ви можете допомогти

Притулок «Лісова казка» утримується за кошти тих, хто його створив, родини Матющенків, а також небайдужих людей.

Якщо у вас є можливість і бажання підтримати благородну справу, повідомляємо номер картки для переказу грошей: ПриватБанк 5168 757419256427 (Наталія Гаврилюк).

Прочитати про притулок у Фейсбуці і переглянути там відео можна за посиланням https://goo.su/zck9bM3

ЗГІДНО ІЗ ЗАКОНОМ ВАКЦИНАЦІЯ ОБОВ'ЯЗКОВА. СПРАВДІ ВСІМ?

Відповідальність ■ Днями Верховна Рада ухвалила законопроєкт 4142 «Про систему громадського здоров'я», навколо якого роками точилися суперечки, правки, мітинги.
У законі йдеться про обов'язок кожного вакцинуватись і проходити медогляди. Та чи справді цей закон такий страшний, як його малюють?

Закон не вимагає від українців вакцинуватись. Але невакциновані не повинні наражати на небезпеку вакцинованих громадян

АЛЬОНА **РЯБОКОНЬ, RIA,** (067)4333535

Дбати про своє здоров'я та здоров'я оточення тепер не право, а обов'язок кожного українця. ВР ухвалила законопроєкт № 4142 про систему громадського здоров'я. Мова в ньому йде, зокрема, про вакцинацію. Профілактичні щеплення на дифтерію, кашлюк, кір, поліомієліт, правець, туберкульоз тощо є обов'язковими. До переліку внесли і вакцинацію від COVID-19.

Ця новина викликала хвилю незадоволення, яка зводиться до того, що закон № 4142 обмежує права та свободи людини. Тому голова Комітету з питань здоров'я нації Михайло Радуцький на сайті Верховної Ради відзначив основні тези цього закону, для розуміння.

Закон не запроваджує відповідальності за відмову від вакцинації.

Закон не вимагає від українців вакцинуватись. Але невакциновані не повинні наражати на небезпеку вакцинованих громадян.

Закон не зобов'язує проходити вакцинацію, якщо ви вважаєте її недоцільною.

Жодних санкцій за відмову від вакцинації закон не передбачає, тим більше таких, як позбавлення батьківських прав.

Закон не торкається майна як вакцинованих, так і невакцинованих громадян (тож ніхто не буде конфіскувати майно невакцинованої людини).

Жодних змін щодо медичної таємниці або персональних даних не передбачено. Як і раніше, доступ до інформації є лише у вашого лікаря.

Кримінальна відповідальності для українців, які відмовились проходити обов'язкові медогляди, законом не передбачена.

Закон не запроваджує нових вимог щодо щеплення дітей.

ВАРТО ПОЧИТАТИ ЗАКОН

За словами адвоката Ярослава Мартинюка, вимога про обов'язкову вакцинацію населення проти особливо небезпечних хвороб з огляду на потребу охорони громадського здоров'я є виправданою. В даному питанні превалює принцип важливості суспільних інтересів над особистими. Нікого не можна примусити робити щеплення, це право кожного, але якщо в нього не буде щеплень, хай готується до того, що він буде терпіти певні незручності від держави.

> **Проста аналогія з ковідом, хто хотів, той зробив щеплення, хто не хотів — ні. Не вакциновані мали певні обмеження**

— Згідно із законом вакцинуватись, то твій обов'язок, але відповідальності там не встановлено. Так ти маєш дбати про своє здоров'я і про здоров'я навколишніх, маєш, але держава тебе не може змусити цього робити, — говорить адвокат. — Та ти маєш розуміти, що якщо не вакцинуєшся обов'язковими вакцинами, які прописані в Календарі щеплень, або не вакцинуєш своїх дітей, то будеш позбавлений певних прав, благ, які є для тих, хто вакцинований. В принципі так було і до цього часу. Є судова практика, де мами судилися зі школами, щоб їхніх невакцинованих дітей взяли до навчального закладу. А Верховний суд сказав — право громадян на безпечне середовище, важливіше, ніж право окремого громадянина.

Проста аналогія з ковідом, хто хотів вакцинуватися, той це зробив, хто не хотів — ні. Не вакциновані мали певні обмеження. Такі обмеження можуть бути з часом застосовані для тих, хто не вакцинований обов'язковими вакцинами, і людина має це зважити. Це її право і особистий вибір.

— Чи має право людина не вакцинуватися — так. Але її право діє до тих пір, доки не впирається в моє право. Моя особиста думка, що з часом можливо, як по ковіду були розписані обмеження для невакцинованих, так само на підставі цього закону в подальшому розпишуть обмеження і для тих, хто, наприклад, не вакцинований від краснухи чи кору, — говорить юрист.

ТИ АБО НЕРОЗУМНИЙ, АБО ЗАПЛУТАВСЯ

ЛОР Анатолий Власенко вважає, що всі мають бути вакциновані, тому що колективний імунітет — це захист нації, тобто завдання держави його створювати.

— Ті, хто проти, або не розуміють, або їх заплутали. Часто це питання до сімейного лікаря, який також може не розуміти чи бути заплутаним, — говорить лікар. — Але мені здається, що цей закон не спрацює, тому що в кожній країні розумні люди складають досить невелику частку населення. А нерозумні легко ведуться на конспірологію, в епоху інтернету її неможливо витруїти.

І ці люди завжди будуть кричати, що здоров'я нації — не їх справа, бо тіло їх храм і вони самі вирішують колоти чи ні.

ВЧИСЬ ОНЛАЙН, ПРАЦЮЙ ОНЛАЙН, ЖИВИ ОНЛАЙН

Інфекціоніст Євген Щербина говорить, що не тільки лікарі повинні нести відповідальність за життя пацієнтів, за їх здоров'я. Пацієнти також мають нести за це відповідальність.

— У багатьох так і є. Якщо ти не вакцинуєшся, наприклад, в США, то тебе не допускають у навчальні заклади і в садочки. З ковідом це стало ще суворіше, тому що, якщо ти не вакцинуєшся від ковіду, тебе не допускають до роботи, і так далі, як мінімум в деяких країнах таке є. Чи погано це чи добре, складно сказати. Я вакцинуюсь і всіх агітую вакцинуватись, в мене з цим проблем немає, я взагалі не розумію, в чому тут може бути проблема. Вакцина має захищати і вона захищає тебе особисто. Якщо до тебе це не доходить, тоді потрібно пояснити краще, не хочеш вакцинуватись, не створюй небезпеку для інших людей, сиди вдома — вчись онлайн, працюй онлайн, живи онлайн.

РЕКЛАМА

НАЦІОНАЛЬНА ГВАРДІЯ УКРАЇНИ
СЛУЖБА ЗА КОНТРАКТОМ
Запрошуються чоловіки
(вік 18-60 р.)
• патріотично налаштовані
• фізично розвинені
• без судимостей
• кар'єрний ріст
З/п від 11000 грн. + соц.пакет
Тел. у м. Вінниця: (0432) 61-80-10, (067) 659-15-46
505185

ПРОТИ КОВІДУ У ВІННИЦІ ЩЕПЛЮЮТЬ ДВОМА ВАКЦИНАМИ

На часі ■ У зв'язку із черговим спалахом коронавірусу все більше містян хочуть отримати вакцину: як первинний курс імунізації, так і бустерну дозу. Ми поговорили з кількома вінничанами й дізналися, чим вони ревакцинувалися та які побічні реакції мали. Також дізналися, які вакцини наразі доступні у місті та як їх можна отримати

МИХАЙЛО **КУРДЮКОВ**, **RIA**, (095)1039671

Нова хвиля коронавірусу набирає обертів. Лише за останню добу у Вінницькому обласному центрі контролю та профілактики хвороб МОЗ України зареєстрували майже пів тисячі нових випадків захворювання на ковід.

Відомо, що наразі в Україні вирує штам вірусу «Омікрон». За перебігом він нагадує звичайну застуду: температура, біль у горлі, нежить, кашель, слабкість. Втрати запаху та смаку майже не фіксують, як й залежності пацієнтів від кисневої терапії.

У зв'язку зі стрімким поширенням коронавірусу, у Вінниці збільшився запит на вакцинацію. Лікарі говорять, що мова частіше йде про отримання третьої, бустерної дози вакцини. За словами заступниці директорки департаменту охорони здоров'я та реабілітації Вінницької ОВА Тетяни Бондаренко, наразі доступні вакцини Johnson & Johnson (ефективність 85,4%) та CoronaVac (ефективність 65,9%).

Однак ще минулого місяця у Вінниці можна було ревакцинуватися Pfizer/BioNTech (ефективність 95%+). Містянка Анна розповідає, що одразу після такого бустеру відчула слабкість, а ближче до ночі у неї з'явився біль у руці.

— Вночі відчувала біль навіть крізь сон, але на ранок самопочуття значно покращилося, — говорить Анна. — У мене ще трішки підвищувалася температура, але то через мою помилку, адже я зробила бустерну дозу одразу після одужання від ковіду.

Юлія Мельник отримала бустерну дозу вакциною Pfizer у середині вересня, але у Стрижавці. Дівчина говорить, що першими двома дозами у неї була вакцина CoronaVac. Під час первинного курсу щеплень не було жодних побічних ефектів, окрім слабкого болю в руці.

— Pfizer перенесла значно важче. Через кілька годин після щеплення сильно боліла рука, практично я не могла нею рухати. Ближче до ночі почала відчувати слабкість та озноб, — продовжує Юлія. — Скористалась порадою лікарки та випила знеболювальне. Ніч минула спокійно, але вранці мені стало значно гірше — температура піднялась до 38 градусів, відчувала сильну слабкість, оніміння кінцівок, біль у серці. Такий стан тримався десь пів дня, ввечері почувалась вже значно краще.

Інакше переніс ревакцинацію вінничанин Сергій Коренюк. Усі три дози вакцини, що їх отримав чоловік, були від Pfizer. За кілька годин після вакцинації у нього почала боліти рука, біль тримався близько доби. Однак загальне самопочуття у перший день було нормальним.

— На наступний день відчував легку слабкість, постійно хотілося спати. Температура була 37,2. Ще через день всі симптоми зникли, — каже Сергій.

Сімейна лікарка та завідувачка міської амбулаторії № 3 Людмила Бойко говорить, що зазвичай побічні реакції залежать від віку пацієнта: чим молодша людина, тим відчутніше реагуватиме її організм на введення вакцини, зокрема підвищенням температури тіла. У старших людей гіпертермії практично не спостерігають.

Також лікарка розповіла, що чимало людей, які приходять заразу за бустером, хочуть отримати саме Pfizer. Через його відсутність у місті людям із хронічними захворюваннями та людям літнього віку пропонують ревакцинуватися вакциною CoronaVac, молодим — Johnson & Johnson. Для первинної вакцинації людина може обирати будь-яку із запропонованих вакцин.

Щодо поєднання між собою вакцин, то тут діє наступний принцип: якщо людина першими двома дозами отримала CoronaVac, то й бустерна доза буде такою ж вакциною. Якщо першими дозами був Pfizer або Moderna (96%) — вводять Johnson & Johnson.

За словами заступниці директорки обласного департаменту охорони здоров'я Тетяни Бондаренко, постачання вакцини Pfizer очікуються найближчим часом.

Центри масової вакцинації тимчасово закрили

У зв'язку з повномасштабною війною та задля безпеки пацієнтів Центри масової вакцинації тимчасово закрили. Отримати щеплення вінничани можуть, звернувшись до свого сімейного лікаря в пункти щеплення, які працюють в кожній амбулаторії.

Маломобільні пацієнти для отримання вакцинації можуть замовити виїзд мобільної бригади. Для отримання вакцинації переселенцям потрібно прийти до найближчого Центру первинної медико-санітарної допомоги.

Адреси у Вінниці:

■ «Центр первинної медико-санітарної допомоги № 1», за адресою: вул. Зерова, 13, телефони для довідок — 27–69–97, 097–923–76–72

■ «ЦПМСД № 2», за адресою: вул. Магістратська, 44, телефони для довідок — 67–02–24; 67–03–34

■ «ЦПМСД № 3», за адресою: Хмельницьке шосе, 96, телефони для довідок — 46–78–93, 46–02–63

■ «ЦПМСД № 4», за адресою: вул. Замостянська, 18, телефони для довідок — 55–43–77; 096–863–92–09

■ «ЦПМСД № 5», за адресою: вул. Замостянська, 49, телефони для довідок — 60–24–49; 067–384–78–08

Від ковіду можна вакцинувати дітей з 5 років

Поки верстався номер, Міністерство охорони здоров'я затвердило нові схеми вакцинації відповідно до рекомендації WHO, EMA та ECDC, Національної технічної групи експертів з питань імунізації. Основне: інактивовану вакцину CoronoVac можна використовувати для бустерного щеплення після застосування інших вакцин. Також зменшено мінімальні терміни між базовим (первинним) курсом вакцинації та бустерною дозою. Тепер бустер можна зробити через 5 місяців після завершення базового курсу. Раніше цей термін складав щонайменше 6 місяців.

Остання важлива зміна — дозвіл вакцинації дітей віком 5–11 років проти COVID-19. Щеплення здійснюватимуть вакциною Comirnaty (Pfizer). Для дітей віком 5–11 років обов'язковою є згода батьків або опікунів. Раніше в Україні була дозволена вакцинація дітей віком від 12 років.

Важливо, Україна наразі очікує на відповідну вакцину, адже щеплення дітей віком 5–11 років передбачає інше дозування, ніж для дітей, які старше 12 років, та дорослих. Найближчим часом ця вакцина буде доступна в Україні.

РЕКЛАМА

511397

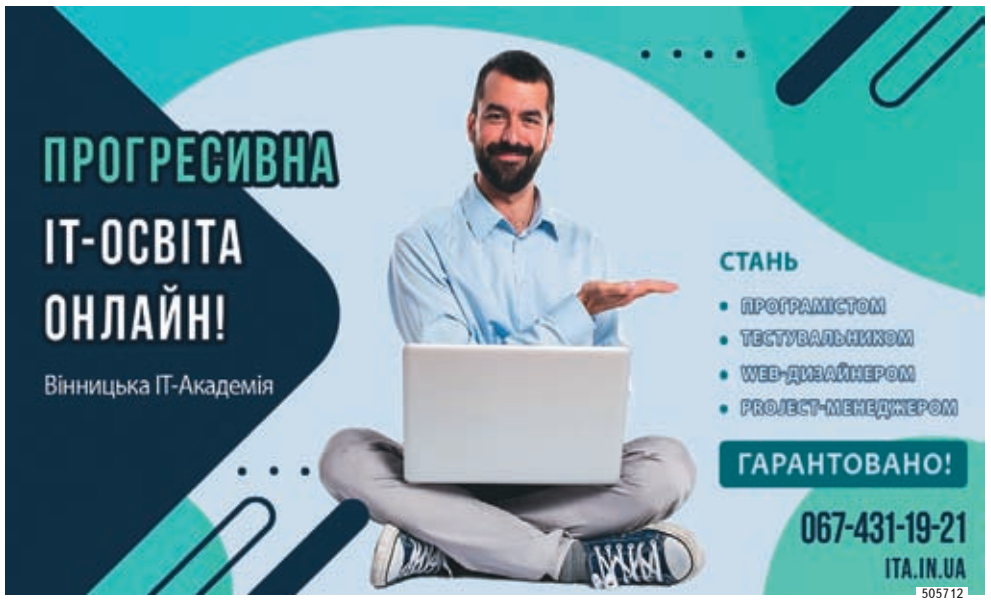

505712

ОНОВИЛИ ГУРТОЖИТОК, ДЕ МЕШКАЮТЬ ПЕРЕСЕЛЕНЦІ

За гроші німців ■ У Вінниці вдалося відремонтувати 12 кімнат в одному з гуртожитків. Фінансування надала німецька організація GIZ. Тепер у комфорті будуть жити переселенці, яких війна з росією змусила покинути рідні домівки. Дізналися, якими є ці кімнати та чи є в планах влади подальше оновлення приміщень

ВАЛЕРІЙ **ЧУДНОВСЬКИЙ,**
НАТАЛІЯ **КОРПАН, RIA,** (063)7758334

У гуртожитку училища на Стрілецькій 19 вересня було велике відкриття. Тут завершили ремонт одного з поверхів.

— Я 45 років чекала на такий ремонт наших кімнат, і нарешті ми його отримали, — не приховуючи захоплення в голосі, каже завідувачка гуртожитку Валентина Крайняк.

На дев'ятому поверсі відремонтували всі 12 кімнат, обладнали новий санвузол із душовою, нову кухню. Вікна, двері — також нові. У кожній кімнаті будуть жити по одній окремій родині: для цього поставили ліжка, столи, за якими діти можуть робити уроки, провели до кожної кімнати Wi-Fi.

На цей ремонт Вінницька міська рада отримала грант від німецької організації GIZ. Меблі та постільні комплекти надав Фонд громади «Подільська громада».

Загалом тут тепер є 41 місце для проживання внутрішніх переселенців. Помітили, що самих переселенців у цих кімнатах немає.

— Людей поки не заселяли, ми ще не встигли підготувати всі кімнати. Поселення буде незабаром, — запевнила Валентина Крайняк.

ПРО УМОВИ ПРОЖИВАННЯ

Переселенців тут загалом 120 людей. Вони живуть на інших поверхах будівлі. Ми поспілкувалися з двома жінками, які переїхали до Вінниці зі східних областей України.

Ірина з Авдіївки. Переїхала з родиною до нашого міста ще навесні. Попри те, що вона вже на пенсії, до початку повномасштабного вторгнення рф продовжувала працювати на місцевому коксохім заводі.

— Я була машиністкою турбін, і за подібним профілем у Вінниці роботи немає. У Авдіївці зараз неможливо жити, ми там постійно були в підвалах, під обстрілами. Не хочу про це говорити й згадувати, — говорить жінка.

Ірина вдячна вінничанам за гостинність. У гуртожитку, за її словами, мешканцям дають посуд, постіль, засоби гігієни. Також турбуються і про комфорт — нещодавно привезли пічки для обігріву.

— Умовами я задоволена, та й оплати за проживання не вимагають, що беззаперечно є плюсом для нас. Звісно, хотіла б жити в кращих кімнатах, які зробили наверху. Але це для мене зависоко, важко підніматись, — сказала Ірина.

Людмила з Харківської області. До того, як опинитись у Вінниці, вона ще чимало поїздила по своєму регіону, шукаючи прихистку від російської армії.

Повномасштабна війна застала її родину в Олексіївці. Через близькість села до окружної дороги Харкова, мешканці цієї громади одними з перших відчули, що таке прильоти російських ракет та артснарядів.

— Спочатку ми переїхали до самого Харкова, потім поїхали в бік Ізюма. Але всі дивилися новини, бачили, що росіяни наступають і на цей бік Харківщини, тож поїхали звідти, — говорить Ірина. — А до Вінниці приїхала, не втікаючи від війни. Я сюди приїхала за сином-військовим, якого поклали на лікування в одну з лікарень, після того, як він отримав поранення на передовій.

Син харків'янки отримав необхідну операцію. Частково пройшов реабілітацію, і знову повернувся до лав ЗСУ. Щодо умов у гуртожитку, то Ірина відповідає, що вони цілком її влаштовують.

— Керівництво йде назустріч з будь-якого питання. Якщо у тебе чогось не вистачає — дадуть. А мені ця допомога була доречною, бо з Харківщини я приїхала до Вінниці без нічого, — продовжує жінка.

Оскільки у військовій частині наполягали, щоб син Ірини пройшов повне відновлення після поранення, то жінка знову вирушає за ним. На цей раз до Польщі, де він отримає необхідне лікування.

— Усе буде добре. Він у мене бойовий хлопець. Бо, як тільки закінчилася реабілітація, то він кожного дня був на службі. Завжди мені говорив, що «у нас і так людей мало, треба допомагати один одному, навіть, якщо я на лікарняному», — сказала харків'янка.

> **Загалом тут тепер є 41 місце для проживання внутрішніх переселенців. Людей поки не заселяли. Не все ще готове**

НА ЗЕКОНОМЛЕНІ КОШТИ ПОМІНЯЮТЬ ВІКНА

Повертаємось назад на дев'ятий поверх, де відремонтовані кімнати. Там зустрічаємо підрядника робіт — директора товариства «Вінницябуд» Карло Гігінеішвілі.

— Ремонтували цей поверх ми два місяці. Повністю перероблювали все. Нові стяжки, тинькування, — каже Карло Гігінеішвілі. — Нам було виділено на ці роботи 2,9 мільйона гривень, з яких ми використали 2,5 мільйона. Залишок коштів, за погодженням із замовником робіт, витратимо на заміну вікон на восьмому поверсі. А також будемо переробляти вхідну групу.

То як все ж будуть розселяти переселенців? Враховуючи, що на оновленому поверсі є місце під 41 людину, а переселенців у цьому гуртожитку живе втричі більше — 120.

— На думку міської влади, найкомфортніші умови потрібно надати родинам з дітьми. У цьому гуртожитку проживають 15 сімей із дітьми. Кімнат — 12. І щоб був справедливий розподіл цих оновлених приміщень, завтра відбудеться жеребкування. І ті 12 сімей з 15, які пройдуть по жеребкуванню, зможуть вже завтра поселитися в нові кімнати, — зауважила керівниця департаменту освіти Оксана Яценко.

Міський голова Вінниці Сергій Моргунов сказав, що над ремонтом цього гуртожитку працюватимуть і надалі. Зокрема, й для того, щоб обладнати тут ліфт.

— Ми й надалі будемо шукати додаткові ресурси для продовження ремонту у гуртожитку училища. Так зможемо покращити умови для більшої кількості родин переселенців. Потім в оновлених кімнатах житимуть студенти, які навчатимуться у закладі, — сказав під час огляду приміщень Сергій Моргунов.

Кімнати обладнали ліжками та столами. Меблі та нові постільні комплекти надав Фонд громади «Подільська громада»

Разом із кімнатами, в гуртожитку тепер є сучасна кухня. Тут поставили електроплити, два великих холодильники та інше приладдя, яке потрібне для готування їжі

Юннати влаштували «бавовняне» шоу і розписали подільськими візерунками «бандеропіч»

ЄВГЕНІЙ **МИХАЙЛІВ, RIA,** (098)8591459

У Вінницькій обласній станції юних натуралістів після літніх канікул відновилося навчання. Із цієї нагоди пройшло традиційне свято «Юннати зустрічають друзів».

Щоправда, цього разу школярів та їхніх батьків збирали не одночасно, а по черзі, протягом всього дня. Це для того, щоб у разі повітряної тривоги до укриття могли вміститися всі присутні.

На різноманітних локаціях відгомоніли майстер-класи, пройшли пізнавальні екскурсії. Школярі отримали можливість побувати у народознавчій світлиці, акваріумному залі, поспілкуватися з керівниками гуртків різних напрямків. Це допомогло початківцям визначитися з вибором творчого об'єднання.

У гуртку «Петриківський розпис» розписували «бандеропіч» для воїнів ЗСУ. Її передадуть на передову.

— На базі станції юннатів діє волонтерський центр, який збирає і передає речі на передову. Ми вирішили розписати піч подільським орнаментом, адже він притаманний нашому регіону. Також прикрасимо її «деревом життя» — символом Поділля, — пояснила керівник гуртка «Петриківський розпис» Наталія Луценко.

Поруч проходив майстер-клас «Баранчик Шон». Зокрема, із бавовни створювали поробки, які нагадували тваринку.

— Баранчика із бавовни зробити нескладно. Треба складати деталі уважно і ретельно, — розповів восьмирічний Сашко Святий.

Заступник директора Вінницької обласної станції юннатів Світлана Павлюк повідомила, що цього року в закладі діятиме 120 груп за 45 напрямками. Вони входять до трьох відділів: біології, екології та охорони здоров'я, квітництва та декоративно-прикладного мистецтва. Загалом на станції юннатів та у її філіях орієнтовно навчатиметься 1250 дітей.

— Не всі групи функціонуватимуть на базі нашого закладу. Також навчання проходитиме у вінницьких бібліотеках і школах, де наших учнів можуть прийняти і є відповідне укриття. Маємо філії в Ладижині, Козятині, Жмеринці, Жмеринському, Хмільницькому районах. Загалом 14 наших керівників гуртків працюють в інших територіальних громадах, — розповіла Світлана Павлюк.

ХЕРСОНЕЦЬ ВІДРОДЖУЄ ПАНКРАТІОН І ГРЕППЛІНГ

Універсал ■ Вимушений переселенець із Херсону Єгор Лебідь почав розвивати на Вінниччині ще два види єдиноборств. Починав із бразильського джиу-джитсу

ЄВГЕНІЙ **МИХАЙЛІВ, RIA,** (098)8591459

Єгор Лебідь — майстер спорту України, володар коричневого тренерського пояса (він одразу перед чорним) із бразильського джиу-джитсу. До війни він був керівником херсонського спортивного клубу бойових мистецтв «Катран» та водночас головою Херсонської обласної федерації греппліну і джиу-джитсу. Тепер 30-річний вимушений переселенець розвиває єдиноборства у Вінниці.

Як спортсмен Єгор Лебідь був призером чемпіонату України. Але останнім часом він сконцентрувався виключно на тренерській та адміністративній роботі. Підготував чотирьох чемпіонів Європи і призера чемпіонату світу із бразильського джиу-джитсу (БДД).

Нещодавно вимушений переселенець із Херсону започаткував у Вінниці клуб БДД і греппліну. Паралельно він готує спортсменів до виступів в інших видах єдиноборств. Єгор очолив обласний відокремлений обласний підрозділ Всеукраїнської федерації панкратіону і греппліну. Вже є певні успіхи в цих видах навіть на загальнодержавному рівні.

ЗВИТЯГИ НА ЧЕМПІОНАТІ КРАЇНИ

У Чернівцях днями фінішував чемпіонат України з панкратіону і греппліну серед дорослих і всеукраїнський турнір серед юніорів. Нашу команду, окрім Єгора Лебедя, до змагань готували ще три тренери: Володимир Соляр, Сергій Городівський і Олексій Шклярук. До неї увійшли 11 спортсменів — із Хмільника, Тульчина і Вінниці.

Загалом стартували близько 400 учасників із 16 областей України. Конкуренція доволі серйозна. Але вінничани все ж здобули вісім нагород, половина з яких — золоті. Серед чоловіків двічі чемпіоном став Вадим Сакал (в розділах «традішн» і «фулл»). Серед юніорів Анастасія Городівська виявилася першою в розділі «фулл», а Володимир Бойчук отримав золото в розділі «традішн» і срібло в розділі «фулл». Срібну нагороду виграв Дмитро Гусарєв, а бронзові — Андрій Мороз і Костянтин Єкімцов (всі троє — в розділі «фулл»).

— Також відмічу найстаршого представника Вінницької області — Дмитра Мельника. У свої 34 роки він гідно боровся на килимі проти більш молодих суперників. Але трішки не вистачило до медалі, — додав Єгор Лебідь.

За словами керівника федерації, вінницька збірна вже зрозуміла, куди треба рухатися, аби покращувати результати.

— В Україні рівень представників наших видів спорту за останній рік зріс, тому конкуренція є дуже високою. Коли я працював у Херсоні, практично всі наші юні спортсмени входили до призової трійки на всеукраїнських змаганнях. Сподіваюся, аналогічні показники з часом будуть і у Вінниці, — додав Єгор Лебідь.

> «В Україні рівень представників наших видів спорту за останній рік зріс, тому конкуренція є дуже високою»

СХОЖІ ВИДИ СПОРТУ

Всі нагороди вінничан здобуті у боротьбі панкратіон. У греппліну виступав лише один наш спортсмен.

— Збірна Вінниччини з греппліну поки що до кінця не укомплектована. Але за два місяці роботи результат все ж є доволі непоганим. Греппліну — суміжний вид спорту до БДД. Багато схожого, є лише деякі відміни в правилах. У Херсоні я керував федерацією греппліну. Колишній голова аналогічної вінницької федерації нині не проживає у Вінниці, тому мені й запропонували взяти на себе керівництво відокремленим підрозділом, — пояснив Єгор Лебідь.

Поки окремого клубу панкратіону і греппліну на Вінниччині немає, але у федерації над цим працюють.

— У своєму клубі у Вінниці я навчаю спортсменів греппліну і БДД. Наразі під моїм керівництвом тренується близько 30 осіб. Серед них є вимушені переселенці із Херсонської області, Ірпеня (Київська область) тощо, — пояснив Єгор Лебідь.

В найближчих планах обласної федерації панкратіону і греппліну — участь у виїзних навчально-тренувальних зборах. Вони пройдуть у Києві в листопаді цього року.

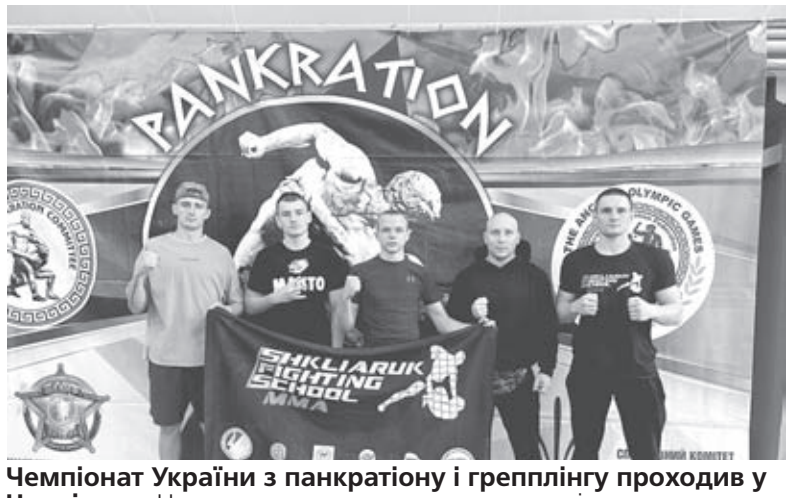

Чемпіонат України з панкратіону і греппліну проходив у Чернівцях. Наша команда виступила на висоті

Панкратіон — давньогрецьке бойове мистецтво. Вінничани здобули вісім нагород на чемпіонаті України

Довідка RIA

Греппліну (від англ. «grapple» — зчеплення, абордажний крюк, боротьба на короткій дистанції). Це комплексний вид боротьби, в основі якого лежить позиційне маневрування двох спортсменів. Кожен із них за допомогою больових і задушливих прийомів намагається підкорити суперника, а також набрати більшу кількість очок шляхом звалювань, захоплень, кидків, переворотів, підніжок, підсічок тощо. Греппліну є боротьбою на підкорення, тобто основна мета — це примус суперника до здачі. Ударна техніка в греппліну суворо заборонена.

Панкратіон (від грец. pan — «усе» і «kratos» — сила, міць). Давньогрецьке бойове мистецтво. Поєднує в собі елементи боротьби і кулачного бою. Тобто фактично це різновид змішаних єдиноборств. Уперше включений до програми олімпійських ігор Стародавньої Греції в 648 році до н. е. Панкратіон починав свої змагання на 4-й день Олімпійських ігор. Бої були доволі жорстокими і час від часу закінчувалися смертю, часто травмами учасників. Відомий випадок, коли мертвого атлета — Аріхіона — було визнано переможцем.

КОРОТКО

Вшанували ветеранів спорту

■ У Вінниці вшанували ветеранів футболу та інших видів з нагоди Дня фізичної культури і спорту України. Захід спільними зусиллями організували обласні управління спорту і Асоціація футболу.

Грамоти і пакети із гуманітарною продовольчою допомогою отримали 36 ветеранів спортивної галузі. Значну частину нагороджених складали ветерани футболу — заслужений тренер України Микола Кривовов'язюк, колишні відомі гравці «Ниви» Паша Касанов, Іван Паламар та інші. На церемонії був присутній і голова Асоціації футзалу області Юрій Максименко.

Сумоїст отримав орден

■ Державну нагороду — орден «За заслуги» III ступеня — отримав вінницький сумоїст Важа Даіаурі. 23-річний спортсмен у 2022 році здобув перемогу на Всесвітніх іграх у Сполучених Штатах Америки, завоював «золото» Чемпіонату Європи у Польщі та отримав Кубок цих змагань, як кращий борець.

Перемога у Словаччині

■ Вінницькі веслувальники Павло Тарасюк і Андрій Пензай стали чемпіонами міжнародних змагань «Olympic Hopes-2022» на олімпійській дистанції 500 метрів. Змагання проходили у місті Братислава (Словаччина) за участю тисячі веслувальників із 40 країн.

Чемпіонів підготували тренери Роман Копистинський і Олександр Рожанський.

Випуск №28 (1224)
Популярні двоходові задачі на кооперативний мат.

Задача № 2884–2887
М. Пархоменко (Вінниця) **(Друкується вперше)**

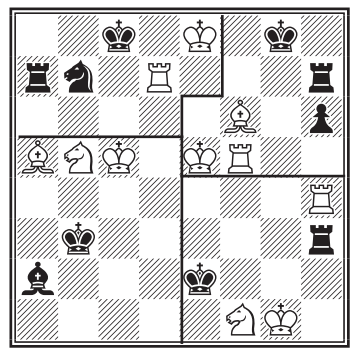

h#2* **2.1.1.1**

ПЕРЕВІРТЕ РОЗВ'ЯЗОК:
Газета RIA № 37 від 14 вересня 2022 року

Задача № 2880
1. Kpa7! b6+ 2. Kpa6 Kc7x;
1. Kpa8! Kpc7 2. Ta7 Kb6x.

Задача № 2881
1. Kp: h7! Kp: f7 2. Kph8 Th6x;
1. Tg7! Tg6 2. Tg8+ hg8: Фx.

Задача № 2882
1. Cb3! Tc4+ 2. Kpa3 Cb2x;
1. Cb5! Tc6 2. Kpa5 Cc3x – правильні мати

Задача № 2883
1. Kph3! Kpf2 2. Tg4 Th1x.
1. Kpg3! Tf1 2. Tg4 Tf5x – правильні мати

М. Пархоменко

Футболістки вінницької «Ниви» перемогли на турнірі у Калинівці

ЄВГЕНІЙ **МИХАЙЛІВ, RIA,** (098)8591459

З нагоди Дня фізичної культури і спорту в Калинівці провели футбольний турнір серед жінок. На старт вийшли чотири команди. Окрім господарок майданчика, грали ще «Нива» (Вінниця), «Колос» (Махнівка) і збірна Бару. Змагання підтримала обласна Асоціація футболу.

Кращих виявляли за олімпійською системою. У першому півфіналі зустрілися команди Бару і Калинівки. Гра завершилася з рахунком 0:0. А в серії пенальті перемогла збірна господарок поля — 5:3. В іншому півфіналі вінничанки мінімально здолали «Колос» — 1:0.

У поєдинку за третє місце футболістки Махнівки переграли барчанок. У фіналі «Нива» розгромила калинівчанок — 6:0. Гольовим дублем відзначилася Олена Марценюк, по одному м'ячу провели Марта Буніна, Анастасія Чорна, Анастасія Кучеренко (обидві — гравці вінницького клубу вищої ліги «ЕМС-Поділля»).

На урочистому нагородженні командам-призерам вручили кубки, а спортсменкам — грамоти. Також відзначили найсильніших футболісток турніру (за амплуа). Найкращим гравцем турніру виявилася вінничанка Олена Марценюк.

«ДІЯ», ВІЙНА, ВОЛОНТЕРСТВО: ЩО ВИВЧАЛИ БРИТАНЦІ У ВІННИЦІ?

Погляд збоку ■ Понад два роки британські дослідники проводили соціологічне дослідження на території всієї України. Та Вінниця їм сподобалася найбільше, тому вони вирішили на довше зупинитися саме тут

ВАЛЕНТИНА
КИРИЛЬЧУК, RIA,
(096)31415155

Із початку повномасштабного вторгнення рф керівник проєкту, британський дослідник Ноа Мосес, не лише не виїхав з України, а й — активно долучився до волонтерства. Плів маскувальні сітки й допомагав вимушеним переселенцям з інших міст. Одразу британець вирішив, що зробить усе, аби допомогти українському суспільству попри все розвиватися й реалізовувати свої мрії.

ТАКОЇ ЩИРОЇ НАЦІЇ НЕ ЗУСТРІЧАВ НІДЕ

Своє соціальне дослідження науковець ні на день не зупиняв. І вже зараз, у вересні, закінчивши роботу, готовий поділитися першими результатами.

— Мій науковий проєкт «Нова ера: Україна після 1991» є результатом дослідження трансформації пострадянських країн після розпаду радянського союзу, — розповідає Ноа Мосес. — Головна ідея проєкту — змінити уявлення населення щодо можливостей України, показати потужний потенціал країни та визначити сильні можливості українського суспільства.

Ноа Мосес народився у родині дипломатів, тому з дитинства постійно подорожував. Об'їздив 42 країни світу, та каже, що такої неймовірної та щирої нації, як українці, не зустрічав ніде!

— Українці вражаючі! Тож наша мета — показати населенню України їхні особливості, підтримати державу під час війни та пояснити, які дії минулого призвели до болючих наслідків, — говорить Ноа Мосес. — Україна багата на ресурси, проте її перехід на змішану економіку був дуже повільним. Це унікальний випадок. Після розпаду срср Україна мала найвищий потенціал розвитку, проте довго залишалась однією з найбідніших країн Європи.

«МОЛОДЕ ПОКОЛІННЯ УКРАЇНИ БУДЕ ВПЛИВОВИМ»

— Насправді українське суспільство повне позитивних рис. Кожна вікова група робить значний внесок у суспільство своїми відповідними професіями. Молодь опановує нові навички для трансформації нової високотехнологічної економіки, тоді як старше покоління підтримує соціальний порядок завдяки знанням і досвіду. Але ми говоримо про два різні покоління, які пройшли через різну політичну систему протягом століть, — зазначає Ноа Мосес. — Зараз українське суспільство приємно дивує високими технологіями. Ми високо оцінили високотехнологічну банківську систему і одну з найкращих мобільних банківських послуг у світі. З моменту здобуття незалежності у 1991 році Україна рухалася в напрямку технологічного суспільства від розробки додатків «Дія», мобільних послуг і авіабудування. Ми можемо зробити висновок, що молоде покоління України буде впливовим. Адже є можливості і навики для того, щоб досягати успіху та адаптуватися до економіки, яка постійно розвивається.

Своє соціальне дослідження науковець Ноа Мосес ні на день не зупиняв. І вже зараз, у вересні, закінчивши роботу, поділився першими результатами

Стосовно системи освіти, опитування британських дослідників показало, що молодому поколінню допомагає приватний сектор, тобто онлайн-класи та добровільні курси, а не уряд, який намагається удосконалювати освітню систему.

— Ми вважаємо, що на державному рівні освітня система фінансується дуже низько, щоб вводити програму професійної підготовки, — говорить Ноа Мосес. — Якщо подивитися на Україну за двома поколіннями — радянським та пострадянським, то перше не давало можливості реалізуватись другому. Існує певний конфлікт поколінь, який призвів до того, що люди довгий час мігрували з України в пошуках кращого життя та можливості жити так, як хочуть вони. Українці — дуже волелюбне суспільство. Жодна політична сила не може взяти під контроль всі прошарки населення. Для того, щоб молодь залишалася у країні, важливо досягти соціальної рівноваги. Для цього після війни потрібно вирішити, як підтримувати оптимальну чисельність населення, щоб економіка продовжувала працювати.

ПРО ЗМІНИ, ЯКІ ПОТРІБНІ ПІСЛЯ ЗАКІНЧЕННЯ ВІЙНИ

Розповідаючи про ключові зміни, які необхідні будуть після війни, дослідник зазначає:

— По-перше, потрібно враховувати, що люди, які побували у зонах бойових дій, матимуть посттравматичний стресовий розлад. Для цього потрібно максимально швидко адаптувати їх для життя у суспільстві. Америка закладає цілі програми для ментальної допомоги військовим. І тут потрібно брати приклад із Заходу. Адже вкрай важко буде всім, — звертає увагу Ноа Мосес. — Також, ми вважаємо, потрібно вводити політику, яка б збільшила наявні доходи людей. Наші опитування показали, що понад 60% жінок не мають доходів для забезпечення та виховання дітей. Та побудова розвиненої держави — це не просто одностороння справа. Тому не можна всю відповідальність перекладати на правлячі верхівки. За два роки, що проводилось дослідження, ми помітили, що уряд вводить закони, а фактичної практики цьому немає. Це вже стало традицією навіть. І головна причина у тому, що соціальні групи не переслідують одну і ту ж мету. Поки одні наживаються, інші — віддають останнє. І це дуже неправильно. Одні засуджують інших, ті ж — захоплюються і так далі. Це коло не розривається, на жаль. Та у суспільстві має бути розуміння між людьми і взаємна підтримка, адже всі разом формують українську політику. Зараз війна і кожен українець має розуміти, що вносить свій внесок у розвиток майбутнього. Якщо кожен громадянин почне думати не лише про себе, українці зможуть побудувати велику та впливову країну.

РЕКЛАМА

ВОЛОНТЕРИ РОЗПОВІЛИ ПРО ПОБАЧЕНЕ В ІЗЮМІ

Благодійність ■ Представники чотирьох волонтерських організацій з Вінниці завезли допомогу у звільнений Ізюм. Їхній меседж до інших ГО — у звільнених містах люди вкрай потребують найнеобхіднішого: від продуктів харчування до ліків. Готують вантаж для другої поїздки. Долучайтеся, охочі!

ВІКТОР **СКРИПНИК, RIA,** (067)1079091

Вони ризикували власною безпекою, коли їхали до Ізюма і на зворотному шляху. З Вінниці дорога пролягала через Покровське і Барвінкове. На одному з відрізків довелося проїжджати через напівзруйнований міст. Був великий ризик злетіти у воду.

На зворотному шляху змінили маршрут, аби не їхати через міст. Але й тут ризикували. Їхали трасою від Ізюма до Слов'янська і далі на Краматорськ. Там продовжуються обстріли, тривають бойові дії. Відрізок шляху приблизно у 40 км — у вирвах від вибухів.

Їхали на трьох бусах і одному мінівені. У поїздці брали участь волонтери чотирьох організацій: «Енергія Відродження», «Павлов-Павловський», «Дорожний контроль. Вінниця» та ГО «Сфера».

Доставили продукти харчування, засоби гігієни, медикаменти і трохи зимового одягу.

Враженнями від поїздки поділилися Віталій Павловський та Володимир Затайдух. Поїздку узгоджували з нашими військовими. Вони ж супроводжували їх у місті. Кажуть, допомогли земляки, які нині виконують завдання у звільненому місті.

«ХАПАЛИ ЗА РУКИ І ЗАПИТУВАЛИ, КОЛИ ЩЕ ПРИЇДЕМО?»

— В Ізюмі у дефіциті найнеобхідніше, що потрібно людині, — розповідає Віталій Павловський. — Мій меседж до тих, хто має намір завезти допомогу у звільнені міста, а це треба робити, бо схожа ситуація скрізь, звідки вигнали орків. Людям потрібні найнеобхідніші продукти харчування, миючі засоби, засоби гігієни, найпростіші ліки, памперси. У місті багато лежачих людей. На вулицях ми бачили переважно дітей і людей старшого віку.

До міста заїхали 18 вересня, приблизно о 12-й дня. Поверталися о 10-й вечора.

Попередньо домовилися з одним із місцевих чоловіків, аби той повідомив людей, що волонтери привезуть допомогу. Спершу під'їхали до будинку цього чоловіка. Стара «хрущівка». У будинку, як і в квартирі, відсутній ремонт. На подвір'ї теж не видно, щоб воно було доглянуте. Мова не про сліди війни. Неозброєним оком видно, що кошти у розвиток інфраструктури міста тут не вкладали або мало вкладали. У нас у Вінниці таке можна було побачити на початку 90-х.

Зате люди налаштовані на підтримку України. Вони продемонстрували, що вміють бути вдячні за надану допомогу.

Вінницькі волонтери відчули це уже під час першої зустрічі з мешканцями Ізюма. Вона відбулася у дворі будинку, де мешкає їхній провожатий. Там видали першу допомогу.

Далі поїхали до центру. Там уже вишикувалася черга з понад 200 людей.

За словами пана Віталія, їхній супроводжуючий взяв у свої руки розподіл привезених товарів. Наприклад, картоплі видавали по два кілограми в одні руки. Люди найбільше просили борошна, олії і засобів гігієни. Багато хто запитував про медикаменти, найперше від застуди, кашлю, жарознижуючі.

Дуже швидко салони усіх чотирьох автомобілів спорожніли. Можна було шкодувати хіба що

> «Найстрашніше почалося тоді, коли в місті почали зникати люди. Вийшов чоловік з дому — і не повернувся»

про те, що не вдалося привезти більше.

— Стільки слів подяки, як ми почули в Ізюмі, не пригадую, щоб десь ще висловлювали люди, — говорить Віталій. — До наших військових у місцевих повна довіра. Вони не відходять від техніки, розмовляють з озброєними. Бачили, як це роблять і дорослі, і діти. Просять їх не залишати місто, бо бояться повернення орків.

У ВСІХ ГАРАЖАХ ЗЛАМАНІ ЗАМКИ

Багато людей хотіли поговорити. Здебільшого розповідали про пережите, про страхи, яких зазнали під час окупації.

Віталій Павловський запам'ятав розповідь одного з чоловіків.

— Вісім разів до мене додому приходили орки, — говорив житель Ізюма. — Кожного разу розмову починали з одного й того ж питання: «Де нацики?» Один допитував, а інші в цей час шастали по будинку. Спершу з гаража забрали мотоцикл. Наступного разу витягнули мотоблок. Не стало інструментів. Відбирали все, що їм потрапляло на очі і що вважали необхідним для себе.

Дорога в обидві сторони подекуди була вкрай небезпечна. Але волонтери доїхали і тепер готуються до нової поїздки в Ізюм

Чоловік порадив звернути увагу на гаражний кооператив, біля якого мали проїжджати. У більшості гаражів замки зламані, двері відчинені.

— Дехто вже почепив нові замки, але всю техніку, яка була у гаражах, вкрали, — пояснював чоловік. — Так само виносили з квартир і будинків те, на що, як кажуть, поклали око.

За словами ізюмця, рашисти деколи говорили таку фразу: «Раньше ми билі в Буче, теперь прішли к вам. Запомнітє ето, укри». На підтвердження показували літеру V.

ВИМАГАЛИ ПИСАТИ НА БУДИНКАХ, СКІЛЬКИ ТАМ ЛЮДЕЙ

В Ізюмі не працює Інтернет, відсутній мобільний зв'язок, місто залишається без електрики, її обіцяють поновити не раніше, як за тиждень.

На вулицях, прямо у центрі, можна побачити вирви від вибухів снарядів. Повсюди зруйновані будинки.

Володимир Затайдух каже, що запам'ятав розповідь чоловіка, який говорив, що у перші дні окупації рашисти заборонили взагалі виходити з будинків.

— Вимагали зробити написи на усіх будинках з цифрою, скільки проживає людей, — казав ізюмець. — Через деякий час дозволили виходити у двір, але не далі. Згодом можна було ходити вулицею, на якій твій будинок.

Найстрашніше почалося тоді, коли в місті почали зникати люди. Вийшов чоловік з дому — і не повернувся. Ніхто не знає, що з ним сталося, і де він. Можна було тільки здогадуватися.

Після таких зникнень на околиці міста у лісі стали з'являтися свіжі могили.

— Ми побували там, — говорить Володимир Затайдух. — Зняли відео. Кадри настільки моторошні, що від них мороз по спині. Уявіть хрести без прізвищ, а тільки з позначеннями №. Це дикість і варварство росіян, яке, здавалося б, не може відбуватися у 21 столітті. Бачили поховання родини з п'яти людей, серед яких 6-річна дівчинка. Там не тільки страшно, там дихати важко.

Мого співрозмовника вразили зруйновані храми. Каже, це ще одне свідчення того, що в окупантів немає в душі нічого святого. Це не люди, а нелюди!

Починають відчинятися поодинокі магазини. Волонтери заглянули в один із них. За словами Затайдуха, полиці майже порожні. Підприємці поки що не ризикують завозити товар. Пан Володимир звернув увагу на баночку кока-коли за ціною 80 гривень. Запитав, чому так дорого? Продавець сказала, що це ще довоєнний товар, тому дорогий.

ДИВІТЬСЯ ВІДЕО НА 20MINUT.UA

Просто зчитайте QR-код камерою Вашої мобілки та дивіться відео! (Має бути встановлена програма QR Reader з Андроїд-маркета або аналогічна)

Пів тонни солярки дав фонд «Енергія Відродження»

Волонтери кажуть, що левова частка допомоги, яку вони доставили постраждалим жителям Ізюма, належить благодійному фонду «Енергія Відродження». До речі, його керівник нині на фронті, виконує бойові завдання в одному з підрозділів ССО.

За словами Володимира Затайдуха, цей фонд надав продукти і одяг, які отримав із Греції, Іспанії, Італії. Наприклад, греки передали фонду консервовані оливки, мариновані персики, деякі інші продукти. Італійці — макарони, а також одяг і взуття.

А ще фонд виділив для поїздки пів тонни дизельного пального. Втім, його не вистачило на дорогу.

Як пояснив пан Володимир, волонтерам довелося тільки на пальне витратити по 14 тисяч гривень. Хоча планували, що сума буде менша. Окрім того, вони за власні кошти купували продукти харчування.

КОРОТКО

До уваги водіїв

■ На перехресті вулиці Келецької та Барського шосе внесли зміни в організацію дорожнього руху. Відтепер здійснити маневр повороту з Барського шосе на вулицю Келецьку можна з лівої крайньої та середньої смуг, а у напрямку руху виїзду з міста — з крайньої правої та середньої смуг.

Працівники комунального підприємства «Вінницька спеціалізована монтажно-експлуатаційна дільниця з організації дорожнього руху» встановили відповідні дорожні знаки та нанесли дорожню розмітку.

— Внесення змін в організацію дорожнього руху мають на меті збільшити пропускну спроможність даного перехрестя, — каже директор департаменту транспорту та міської мобільності Андрій Сорокін. — Ми просимо водіїв звернути увагу на зміни.

Шукають порушників

■ Серед іншого об'єктом уваги інспекторів КП «Муніципальна варта» є чистота водойм міста. Тож щодня вартові перевіряють вінничан на сумлінне ставлення до природи та дотримання Правил благоустрою.

Порушення правил охорони водних ресурсів тягнуть за собою накладення штрафу на громадян у розмірі до 1360 гривень.

Як розповів начальник КП «Муніципальна варта» Віталій Чигур, у вересні інспектори перевірили понад 80 домоволодінь, де за інформацією небайдужих вінничан, господарі зливали нечистоти та рідкі відходи у струмки або ж не облаштували належним чином вигрібні ями.

— З початку року працівники Муніципальної варти склали понад 58 протоколів про адміністративне правопорушення. Йдеться про відсутність облаштування вигрібних ям та виведення труб для рідких відходів у струмки. Звісно, їх ми демонтували, — повідомив Віталій Чигур.

Смертельна ДТП на Гонти

■ Автопригода сталася 18 вересня близько 23.20 на перехресті вулиць Гонти та Цимлянської.

— За попередньою інформацією слідства, 26-річна водійка BMW, на заокругленій ділянці дороги, виїхала на узбіччя, де допустила зіткнення з парканом, — кажуть у відділі комунікацій обласної поліції. — В результаті аварії кермувальниця загинула на місці.

У машині був 39-річний пасажир. Його з численними травмами госпіталізували до лікарні.

ЮРКО ЮРЧЕНКО: «ЛЮБЛЮ КРУТУ І НЕСКОРЕНУ ВІННИЦЮ! Я ТУТ ВИРІС!»

Дали драйву! ■ Під час великого концерту гурту «Скрябін» Юрко Юрченко згадував роки, коли навчався і жив у Вінниці. Разом із вінничанами передав шану Кузьмі, зібрав гроші для ЗСУ та розповів про свій добровольчий батальйон «Карпатська Січ», у якому воює з початку повномасштабної війни

ФОТО ВАЛЕРІЯ ШИЛЕНКА

На концерті «Скрябін» Юрко Юрченко пообіцяв повернутися у Вінницю зі своїм власним гуртом «Yurcash». Зазначив: «Мусили цей концерт переносити кілька разів, та як побачите афіші — неодмінно приходьте!»

ВАЛЕНТИНА
КИРИЛЬЧУК, RIA,
(096)3145155

Легендарні хіти Кузьми, фірмовий скрябінський саунд і вогняна харизма Юрка Юрченка — концерт гурту «Скрябін», який 17 вересня пройшов у Royal pub, став одним із найпотужніших за останній час у Вінниці. Концерт проходив на підтримку ЗСУ, тож вдалося зібрати ще й чималу суму для захисників.

«ЙОГО ПІСНІ ЗАВЖДИ У НАШИХ СЕРЦЯХ!»

Після трагічної загибелі Андрія Кузьменка у 2015 році, музиканти гурту «Скрябін», із якими Кузьма створював музику, ділив сцену та дорогу останні 15 років, вирішили продовжувати головну справу його життя. Нині концерти «Скрябін», як і за життя Кузьми, збирають повні зали фанів, які, як і раніше знаходять відповіді на всі запитання у мудрих і дійсно вічних піснях Андрія.

Коли солістом у «Скрябін» запросили Юрка Юрченка, він одразу вирішив, що не стане привносити щось своє, а передаватиме саме ті емоції, які вкладав у свої пісні Кузьма.

— Для мене головне — передати сам настрій, позив цих пісень так, як це бачив Кузьма. Всі вони вже зіграні та переграні, тому наше завдання — донести саме емоцію,— говорить Юрко Юрченко.— Мені в піснях «Скрябіна» це й подобається: що в них є повний спектр емоцій від смішного до такого, що ти просто плачеш, і патріотичних пісень.

Кожнісіньку пісню вінничани співали разом із музикантами, а на екранах транслювали архівні фото та відео з різних періодів життя Кузьми, що дійсно здавалося: у цей вечір він був разом із нами.

— Добрий вечір, крута і нескорена Вінниці! — після першого хіта «Мовчати» привітав вінничан Юрко Юрченко.— Чого я сказав «нескорена»? Бо нас б'ють, а ми — крєпчаєм! Друзі, ми — українці і я знаю, що в цьому залі відбуваються нереальні, круті речі. Ми любимо вас, а я взагалі тут виріс. Навіть бачу багато дітей, схожих на мене... (усміхається) Хай ростуть! А з нами сьогодні весь вечір на естраді — легендарний гурт «Скрябін». Віншуємо нашого брата Андрія Кузьменка, який багато зробив для України і написав такі охрінєнні пісні! Реально, молоді чуваки бозна-де, у якомусь Новояворівську, зафігачили такі пісняри. Це круто!

> **«Попри все тримайте позитив! Вірте в ЗСУ, вірте, що ми їх порвем — тому що ми їх порвем полюбе! Ні в кого немає сумнівів!»**

Протягом концерту Юрко Юрченко дуже багато спілкувався із залою — без жодного пафосу, щиро, із гумором та подільським суржиком ділився особистими історіями та думками й переживаннями, які нині переповнюють всіх українців.

— У нашому списку стоїть пісня «Море», якою хочемо нагадати, чиє море. Чорне, Азовське, Червоне, Зелене, Біле, Криве — це наші моря! «москва» пішла на дно? Пішла! То й м*скалі і карлик путін втямлять, що то — наше море! Скоро настане той час, коли ми заберемо його собі назад і Вінницьке море так само зіллється в одне велике Українське море! — під гучні овації відзначив Юрко Юрченко.— Друзі, ми маємо розуміти, що зараз відбуваються величезні події. Ми живемо у надзвичайні історичні часи! У вінницьких маршрутках ніхто не співає «владімірскій централ»! Таких пі*арасів б'ють, вивозять і закопують туди, до Стрижавки — я знаю, де це. Бо я тут жив!

ВЧИВСЯ У ВІННИЦЬКОМУ ПЕДУНІВЕРСИТЕТІ

Не всі знають, та кумир усіх дівчат часів «Території А», заслужений артист України, а з 2004 року — лідер власного гурту «Yurcash», Юрко Юрченко, чиє справжнє прізвище, до речі, Нечистяк, хоч і народився у селі Майдан-Олександрівський Хмельницької області, та студентські роки провів саме на Вінниччині. У 1987—1989 роках навчався у Барському педагогічному училищі, де створив свій найперший рок-гурт «Імпульс». Вирішивши покинути педучилище, він екстерном закінчив загальноосвітню школу і вступив на музпед Вінницького педуніверситету. Саме навчаючись у Вінниці, Юрко створив рок-гурт «Нечиста сила», а вже згодом став лауреатом «Червоної Рути» та багатьох інших фестивалів. А після знайомства із Олександром Бригинцем на фестивалі «Море друзів» у Ялті, розпочав співпрацю з «Територією А».

— «Таврійські ігри» — ого-го-го! Єслі шо — я відкриття фестивалю 97-го року. Планую бути на закритті «спецоперації» у звільненій Каховці! Вже цього року! — як завжди влучно переплітає своє минуле й теперішнє Юрко Юрченко.

«ЗАСЛУЖЕНИЙ РЯДОВИЙ УКРАЇНИ»

Із початку повномасштабного вторгнення рф співак пішов воювати проти російських загарбників у добровольчому батальйоні «ОДЧ Карпатська Січ». У жарт називає себе «заслуженим рядовим України» і на своїй сторінці у Facebook постійно ділиться фото з фронту та історіями побратимів, «від одного погляду яких загоряються кац*пські танчики», а у розгрузці завжди є ложка: «шоб оркам гочі виколупувати».

Маючи незмінно тверду патріотичну позицію, Юрко Юрченко, говорячи про окупантів та їх підстилок, лагідних, політкоректних слів не добирає. Рубає правдуматку, як є насправді:

— Не давайте жодному мудаку, жодній людині, яка каже: «Я порускі разговаріваю, потому што так чувствую...» В ї*ло зразу! Не давайте ніколи нікому такого! — під час концерту у Вінниці наголосив Юрко Юрченко.— І попри все тримайте позитив! Вірте в ЗСУ, вірте, що ми їх порвем — тому що ми їх порвем полюбе! Ні в кого немає сумнівів! Вони вже здихають!

«ДУЖЕ ПРОСТА ІСТИНА: «БАЧИТЕ ВОРОГА — ВБИВАЄТЕ!»

Співаючи разом із вінничанами дві найпотужніші патріотичні пісні Кузьми «Не стидайся, то твоя земля» і «Сука-війна», Юрко Юрченко присвятив їх саме українському народу і нашим героям.

— В Україні — найкраща земля, найкращі люди — і це не пафос, а правдиві слова. Любіть Україну! Любіть цю землю, бо вона прекрасна! Сука-війна пройде! Вона забрала дуже багато друзів, скільки людей пішло... Але вони живуть у наших серцях. Герої не вмирають — вмирають вороги! — постійно повторює Юрко Юрченко.— До суки-війни не можна ставитися з відразою чи страхом. Треба рішуче брати і закопувати ворога. Дуже проста істина: бачите ворога — вбиваєте! Навіть моя мама, людина, яка є адвентисткою сьомого дня, сказала: «Їб*ш їх, сину!» Так і сказала мені! Тож все буде Україна!

Під час концерту «Скрябін» традиційно пройшов благодійний аукціон, під час якого вінничани мали можливість придбати пам'ятні лоти: книги та портрети Кузьми, марки «рускій воєнний корабль...», попільничку, зроблену з гільзи 155-міліметрового снаряду, та гітару з автографами, на якій весь концерт грав Юрко Юрченко. Загалом на підтримку захисників вдалося зібрати понад 26 тисяч гривень.

«Якби Кузьма був живий, як медик був би на фронті»

До нещодавнього 54-го дня народження Кузьми його мама Ольга Михайлівна у інтерв'ю поділилася думками, чим би нині займався Андрій, якби був живий.

— Знаєте, як сказала моя невістка Світлана: «Він би вже був хтозна-де». Андрій казав: «Я — медик, закінчив медичний університет, тому так чи інакше принесу якусь користь». Він досить серйозно служив у армії, був два роки у госпіталі. Це були останні роки Афганістану і землетрус, що стався у Вірменії. Вони там витягували людей, тому він надивився всякого.

Це в нього був такий імідж веселуна, але коли йому притискало, він ставав зовсім іншим. Андрій ще у 2014 році поривався на передову, але там була дещо інша ситуація. Коли Андрій їздив на фронт, то казав: «Мамо, вони у в'єтнамках воюють. Мені їх треба взути, машини їм купити». Перед від'їздом в Америку, де він збирав гроші для хлопців, пішов у госпіталь у Києві. Розказував, що бачив жах — там хлопці без рук, без ніг, скалічені діти по 23 роки... Ще якось він подзвонив мені о 7 ранку з Америки і каже: «Вони їздять по парадах, а хлопців з Іловайська вивозять!» Він дуже переживав, це був страшний біль для нього. Люди, які пройшли медінститути і «трупарні», все сприймають по-іншому. І тому він написав лист президентам, де казав, щоб всі вони зазнали того, що зазнали матері і хлопці. Ну, після того його не стало. Тому що, розумієте, в Україні так було прийнято: що як тільки хтось вискочить, його треба... — говорить Ольга Михайлівна. — Андрій завжди казав, що це не АТО, це війна. Він ще тоді писав, що це «Сука-війна», що стукає у кожні двері церковним дзвоном, і «чого ти прийшла, хто тебе кликав, така проститутка, сука-війна». Він на все дивився як медик і розповідав про хлопців, що там неймовірно страшно, але їм забороняють стріляти у відповідь. Ви собі таке уявляєте? Зараз хлопці вже не матимуть такої психологічної травми, як тоді. Що означає — не стріляй у відповідь? Це ж неможливо...

Уся афіша Вінниці на сайті: MoeMisto.ua АФІША ВІННИЦІ

КІНО

SMARTCINEMA
(вул. Оводова, 51, ТЦ «Sky Park», 4 поверх тел. (096)003–50–50)

Снайпер. Білий ворон
Бойовик. 21.09, поч. о 19.10
З 22.09 довідка за тел. (096)0035050

Тіло, тіло, тіло
Жахи. 21.09, поч. о 10.20, 12.20, 14.20, 16.20, 18.20, 20.20
З 22.09 довідка за тел. (096)0035050
Квиток до раю
Комедія. 21.09, поч. о 9.20, 11.30, 12.50, 13.40, 15.00, 15.50, 18.00, 19.30, 20.10
З 22.09 довідка за тел. (096)0035050
Над безоднею
Драма. 21.09, поч. о 15.10, 17.30, 19.50
З 22.09 довідка за тел. (096)0035050
Звір
Трилер. 21.09, поч. о 10.50
З 22.09 довідка за тел. (096)0035050
Інопланетянка
Анімація. 21.09, поч. о 10.00, 11.50, 13.40, 15.30, 17.20
Запрошення
Трилер. 21.09, поч. о 10.30, 12.30, 14.30, 16.30, 18.30, 20.30
З 22.09 довідка за тел. (096)0035050
Їжак Сонік 2
Анімація. 21.09, поч. о 10.30, 12.50
З 22.09 довідка за тел. (096)0035050
Швидкісний поїзд
Екшн. 21.09, поч. о 10.00, 12.30, 15.00, 17.30, 20.00
З 22.09 довідка за тел. (096)0035050
Тор: любов і грім
Фентезі. 21.09, поч. о 17.10
З 22.09 довідка за тел. (096)0035050

РОДИНА
(Вул. Миколи Оводова, 47. Тел. (068)6704069)

Галас джунглів
Анімація. 21.09, поч. о 10.00, 14.00
Над безоднею
Драма. 21.09, поч. о 16.00
Квиток до раю
Комедія. 21.09, поч. о 18.00
22.09–28.09, поч. о 13.00
100% Вовк
Анімація. 21.09, поч. о 12.00
Пухнасті бешкетники
Анімація. 22.09–28.09, поч. о 10.00, 11.30
Аватар
Пригоди. 22.09–28.09, поч. о 15.00
Манхеттенський фестиваль
Короткометражки. 22.09–28.09, поч. о 18.10

КІНОТЕАТР «CINEMA CITI»
(Мегамолл, вул. 600-річчя, 17 Е)

Квиток до раю
Комедія. 21.09, поч. о 12.45, 15.00, 16.10, 17.15, 18.30, 19.30
З 22.09 довідка за тел. 0800308111
Тіло, тіло, тіло
Жахи. 21.09, поч. о 14.45, 16.40, 20.30
З 22.09 довідка за тел. 0800308111
Я працюю на кладовищі
Драма
21.09, поч. о 18.00
З 22.09 довідка за тел. 0800308111
Інопланетянка
Анімація. 21.09, поч. о 12.00
З 22.09 довідка за тел. 0800308111
Запрошення
Трилер. 21.09, поч. о 15.50
З 22.09 довідка за тел. 0800308111
Снайпер: Білий ворон
Бойовик. 21.09, поч. о 16.45
З 22.09 довідка за тел. 0800308111
Вишка
Драма. 21.09, поч. о 14.00, 20.00
З 22.09 довідка за тел. 0800308111
Швидкісний поїзд
Екшн. 21.09, поч. о 12.15, 14.10, 14.45, 17.15, 19.15, 19.45
З 22.09 довідка за тел. 0800308111

ТЕАТР

ТЕАТР САДОВСЬКОГО
(вул. Театральна, 13. тел. 67-09-07, 67-26-54)
Ассо та Піаф
Мала сцена. Сторінка життя великої співачки
21.09, поч. о 17.00
Чай з м'ятою чи з лимоном?
Коли щось пішло не так. 22.09, поч. о 17.30
Смішні гроші
Комедія для дорослих. 23.09, поч. о 17.30
Красуня та Чудовисько
Казка мюзикл для дітей. 24.09, поч. о 12.00
Занадто одружений таксист
Комедія для дорослих. 24.09, поч. о 17.30
Дім, у якому переночував Бог
Мала сцена. Лірична комедія. 27.09, поч. о 17.00
Це і є любов?
Трагіфарс у стилі танго. 28.09, поч. о 17.00
ШvЛ
Мала сцена. Сцени з сімейного життя
29.09, поч.о 17.00
Bon appetit, або Гарнір по-французьки
Комедія. 29.09, поч. о 17.30
Чай з м'ятою чи з лимоном?
Коли щось пішло не так. 30.09, поч. о 17.30

ВИСТАВКА

Виставка «Херсон inside/outside»

23 вересня о 18.00 у культурному центрі «XXI» вул. Архітектора Артинова, 12 а, відбудеться відкриття виставки «Херсон inside/outside».
Виставка є результатом роботи «Майстерні Артивізму», заснованої ГО «Центр культурного розвитку «Тотем». Організатори і автори цієї виставки жили і працювали в Херсоні — митці разом із громадськими активістами розробляли і проводили акції для громади і разом із громадою. Мурали, фестивалі, перформанси… А після 24-го все замовкло.
З 24 лютого Херсонщину були вимушені покинути більше 500 тисяч мешканців. Херсонське творче ком'юніті розділилося на тих, хто залишився в окупованому місті, і тих, кому вдалося виїхати. Зараз херсонські митці знаходяться по всьому світу. Проте також і в Херсоні.
Ми, як і всі українці, віримо, що Херсон буде деокуповано. Але яким він буде? Чи перетвориться на культурну пустелю, чи навпаки — магнітом потягне нас додому?
Ми почали збиратися в онлайні — спочатку лише ті, хто у безпеці. Потім ті, хто в Херсоні, знайшли спосіб долучатися — знаходили інтернет там, де його роздавали попри заборони окупантів. І ми почали говорити. Говорили про те, що взяли с собою з Херсона. Про те, чим живемо і чим хочемо поділитися. Поступово приходили слова, образи і сенси, з яких ми зібрали цю виставку.
Херсон зсередини/зовні — це роботи, створені в окупації і в еміграції. Еміграція — це не привілей, це вимушеність і невпевненість. Окупація — це не вирок, це простір опору і необхідність зберегти себе і свою творчу індивідуальність.
Херсон зсередини/зовні — це діалог, який ми ведемо, стоячи на кордоні між вільною Україною і окупованою землею, між зрозумілим висловлюванням і нервовим зривом, між мистецтвом і спробами його знищити.
Виставку можна побачити до 6 жовтня. Тел. для довідок (063)1646494.

МУЗЕЙ

Моделей транспорту
В центрі міста (вул. Соборна, 64) працює унікальний музей моделей транспорту, який налічує близько 5037 експонатів. Аналогів музею немає ні в Україні, ні в Європі.
В музеї ви зможете побачити такі моделі транспорту: автомобілі, літаки, танки, кораблі, мотоцикли, трамваї, тролейбуси, автобуси, потяги, військовий автотранспорт, справжні двигуни. Колекція постійно поповнюється. Приходьте всією родиною побачити цю красу наживо.
Час роботи музею: з 12.00 до 19.00, без вихідних.
Вартість квитків:
для дітей — 20 гривень,
для дорослих — 40 грн,
діткам до 7 років — безкоштовно.

КОНЦЕРТИ

«Про що мовчать чоловіки» у п'ятницю
У п'ятницю, 23 вересня, о 19.00 у концерт-холі «Mont Blanc» вінничан вразить вибухова комедія для дорослих «Про що мовчать чоловіки»! Це той випадок, коли на виставі сподобається і йому, і їй! Буде талановито, щиро, надзвичайно влучно та до сліз дотепно — про любов, стосунки і кожного з нас! Чимало чоловіків впізнають себе, а жінки — своїх суджених! У головній ролі — зірка фільму «Довбуш» й Івано-Франківського національного театру Олексій Гнатковський! Квитки від 220 до 420 грн. Купуйте на сайті afisha.vn.ua та у касах міста. Безкоштовна доставка квитків: (098)101–00–63.

Міша Крупін 11 жовтня у Вінниці
«Ми ще заспіваємо разом цю пісню у нашому місті! У нашому місті!» Міша Крупін 11 жовтня о 19.00 у театрі ім. Садовського з великим концертом у Вінниці на підтримку ЗСУ! Приходьте разом заспівати улюблені пісні, які ви знаєте напам'ять, почути, як файно Міша Крупін співає українською, й зарядитися шаленою енергією яскравої суміші іронії, щирості, репу, одеського фольклору, блюзу та джазових мотивів. Концерт буде сповнений феєрії драйву та емоцій! Одкровень і сюрпризів буде чимало! Не пропустіть! Квитки від 270 до 440 грн. Купуйте на сайті afisha.vn.ua та у всіх касах міста.

Концерт #СЛУХАЙСВОЄ
У п'ятницю, 23 вересня, о 19.30 у Royal pub не пропустіть концерт #СЛУХАЙСВОЄ за участю Хас, Чакір, Romaro і Travinskiy! Приходьте прокачатись від якісної української музики та допомогти ЗСУ! #СЛУХАЙСВОЄ — новий спільний концерт трьох артистів з Вінниці, які вкотре представлять унікальний формат виступу. До хлопців приєднається репер Хас, відомий на всю Україну власною чіткою позицією і великою кількістю хітів. Енергія запальних і мотивуючих пісень та атмосфера ліричних композицій про сьогодення скорить всіх! Квитки — 250 грн. Купуйте на сайті afisha.vn.ua, у Royal pub та у касах міста. Безкоштовна доставка квитків: (098)101-00-63, (093)101-00-63.

Сергій Асафатов 7 листопада
Його оксамитовий голос заворожує, а творчість є дивовижною магічною сумішшю — лірикою, що стосується кожного! Надзвичайний Сергій Асафатов 7 листопада о 19.00 у театрі ім. Садовського з великим сольним концертом у Вінниці на підтримку ЗСУ! «Море», «Люди ідуть від людей», «Дякую за світанки», «Туман» — будуть всі улюблені хіти та багато нових прем'єр, виняткова атмосфера та незабутній вечір, повний сюрпризів і якісної української музики! Приходьте за особливими емоціями! Квитки від 270 до 440 грн. Купуйте на сайті afisha.vn.ua та у касах міста. Безкоштовна доставка квитків: (093)101–00–63.

КОНЦЕРТИ

Ivan Navi з концертом у Вінниці
22 вересня, у ресторані Mont Blanc відбудеться сольний концерт Ivan Navi в рамках туру «Пишу тобі листа».
Ivan Navi — український поп-артист, багаторазовий номінант українських музичних премій. Практично всі його пісні ставали радіохітами, а в 2019 та 2020 роках саме його музика найчастіше звучала на радіостанціях серед українських та закордонних виконавців. Його називають українським Джастіном Тімберлейком.
22 вересня Ivan Navi вирушає в тур, в рамках якого презентує ліричний та по-особливому інтимний для нього альбом «Пишу тобі листа», однойменний сингл з якого за літо став улюбленим для сотні тисяч українців. Ви першими почуєте пісні з нового альбому і, звичайно ж, добре знані вам хіти: «Такі молоді», «Тимчасовий релакс», «Це вона (Зірка)», «Холодна ніч», «Коли нема тебе» та інші.
Також у рамках цього туру запрошую вас долучитись до крутої та потрібної зараз справи — допоможемо нашим Героям із ЗСУ отримати найнеобхідніше, щоб швидше викурити з України російську нечисть, яка зазіхнула на нашу Незалежність. Донатьте на ЗСУ, слухайте українську музику та приходьте на концерти українських артистів.
Початок концерту о 19.00. Квитки: 300–600 грн.

СІМЕЙНИЙ ВІДПОЧИНОК

Цікаве дозвілля у Подільському зоопарку
Подільський зоопарк у Вінниці — це не просто місце, де можна подивитись на тварин та птахів різних видів, а й приємно провести час, адже тут на території є й дитячі ігрові майданчики, зелені куточки, тут сучасна інфраструктура, з відтворенням фрагментів природного середовища, у якому мешкають звірі та птахи. А також всю територію прикрашають скульптурні зображення, які чудово вписуються у світлини відвідувачів.
У Подільському зоопарку мешкає понад 220 тварин, всіх не перелічити: ягуар Джекі і тигриця Ліза, ведмеді бурі та гімалайські, мавпи, дикобрази, вовки і лисиці, зубри, верблюди, зебра, антилопи, олені благородні і плямисті, а ще різновиди птахів: пелікани, орли, беркути, білоголові сипи, фазани, страуси, павичі, цесарки, рідкісні породи голубів, качки мандаринки, лебеді білі та чорні.
Адреса Подільського зоопарку у Вінниці: вул. Сергія Зулінського, 9.
Графік роботи зоопарку: з 9.00 до 19.00, без вихідних.
Вартість квитків:
для дорослих — 100 грн,
для школярів та студентів (за наявності учнівського та студентського квитка) — 50 грн,
для дітей від 3 до 6 років — 20 грн,
для дітей до 3 років — вхід безкоштовний.
Телефони для довідок: (0432)61–92–55; (097)4048919.

АНЕКДОТИ

***

Василю, ти чому, зі своєю дівчиною розлучився?
— Та... У неї сміх якийсь противний.
— Треба ж, не помічав.
— Ну ти ж при ній не роздягався!..

***

Очі побачили груди п'ятого розміру, голова закрутилася, серце закалатало, в штанях стало тісно... І тільки гаманець від страху затремтів і зачаївся...

***

Дівчина з інтелігентної сім'ї їде в інше місто і вступає в інститут. Через місяць їй дзвонить мама:
— Донечко, як ти там? Кажуть, у вас там студенти п'ють, палять, вживають наркотики, займаються сексом, вступають в релігійні секти...
Донька здивовано:
— У релігійні секти?

***

Не хочу хвалитися, але я дуже бажана скрізь особа. Куди не піду, всі кажуть: Тільки тебе тут не вистачало!

***

Чоловіки як миші: окремо дивишся — зворушливе звірятко, а як заведеться вдома — хочеться отруїти.

***

— У нас дві секретарки-блондинки поставили друкувати 100 порожніх сторінок. Як думаєш, навіщо?
— Хотіли нагодувати принтер?
— Ні.
— Думали, що друкують невидимим чорнилом?
— Нєа.
— Гаразд, здаюся. Навіщо?
— Їм сказали відрахувати сотню листів, а руками стало ліньки. І хто з нас блондинки після цього?

***

Лікар:
— Ви курите?
Пацієнт:
— Ні.
— П'єте?
— Ні.
Лікар:
— Не треба так по-дурному посміхатися, я все одно що-небудь знайду!

***

Кажуть, якщо падає зірка, треба загадувати бажання. Так от за статистикою 99% бажань звучить приблизно так: Ух ти... трясця...

***

Собака любить м'ясо. Ворона любить сир. А я люблю бавовну, з доставкою у Крим.

***

Помирає старий бандерівець і кличе до себе священника, щоб висповідатися:
— Хтів би, святий отче, висповідатися перед тим як помру...
— То кажіть, чим прогнівили Господа Бога нашого?
— Та, вбив 26 москалів, 24 комуністи, підірвав...
— Зачекайте, ви спочатку висповідайтеся, а про добрі справи пізніше поговоримо!

***

По масовій втечі з Криму можна робити висновок: росіяни вірять у ЗСУ.

***

Погода в Криму: — помірна хімарність.

***

Мама (пошепки):
— Івасю, твій дідусь дуже хворий, скажи йому щось підбадьорливе.
Івась:
— Дідусю, ти хотів би, щоб на твоїх похоронах грав військовий оркестр?

***

Коли починають свербіти кулаки, то це прояв перших симптомів дуже небезпечної хвороби. Від неї потім все тіло покривається синцями та саднами.

***

Приходить жінка до чоловіка у в'язницю:
— Слухай, діти вже починають питати...
— Що — де тато?
— Ні — куди награбоване заникав...

***

Вночі в парку. Розмова на лавочці:
— Сашо, зніми окуляри, ти рвеш мені колготки...
Через кілька хвилин...
— Сашо, одягни окуляри, ти займаєшся цим з лавкою...

***

Була сьогодні у Львові. З'їла піцу, випила кави... Чоловікові скажу, що мене обікрали.

***

Ліс. Тварини зібралися на галявині на суд. Всі самки — вагітні. Судять їжачка. Ведмідь-суддя запитує:
— Ну, підсудний, що ви можете сказати на своє виправдання?
— Не винен я. Розвантажував товар, носив на спині, все як завжди. Звідки ж я знав, що це презервативи прибули?

***

Весілля без бійки — не весілля! — подумала наречена... і вальнула свекрусі по морді.

ПОГОДА У ВІННИЦІ

	GISMETEO	SINOPTIK	METEO.UA
СЕРЕДА 21.09	+12 +7	+10 +7	+11 +8
ЧЕТВЕР 22.09	+13 +7	+13 +6	+14 +7
П'ЯТНИЦЯ 23.09	+13 +8	+12 +7	+11 +7
СУБОТА 24.09	+12 +7	+13 +7	+14 +6
НЕДІЛЯ 25.09	+15 +6	+14 +6	+16 +6
ПОНЕДІЛОК 26.09	+16 +7	+16 +8	+19 +8
ВІВТОРОК 27.09	+20 +12	+18 +8	+20 +11

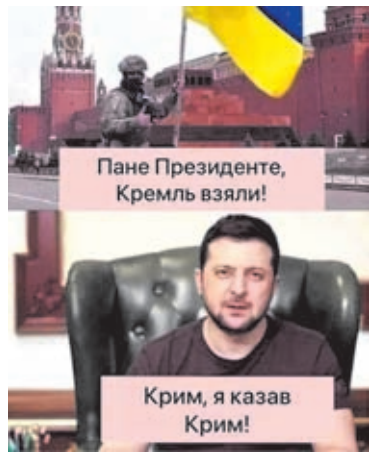

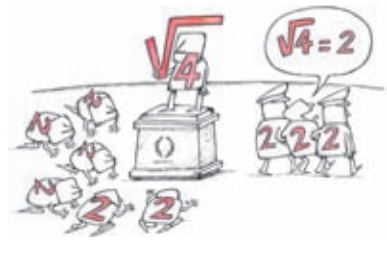

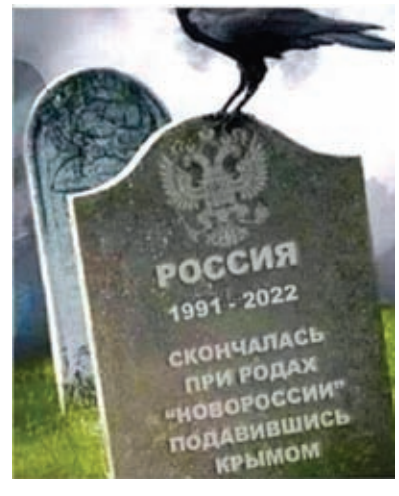

ГОРОСКОП

ОВЕН
Тиждень може виявитися дуже напруженим, зате й багатообіцяючим. Виявіть активність, якщо хочете вийти на новий рівень. Постарайтеся не лише висловлюватись, а й прислухатися до співрозмовників.

ТЕЛЕЦЬ
Для творчості вам потрібна фантазія та відсутність обмежень. Захищайте та відстоюйте свої інтереси, але враховуйте й чужі. Про нові ідеї краще поки нікому не розповідати.

БЛИЗНЮКИ
Цього тижня ви можете з головою поринути у здійснення найважливішої для вас мрії. Саме зараз для вас відкриються шляхи до успіху. У вихідні вам потрібні відпочинок, подорожі, спілкування.

РАК
Можуть ускладнитися стосунки на роботі. Можливо, вам доведеться шукати компроміс між сімейними та професійними обов'язками. У середині тижня ситуація на роботі стане більш творчою та конструктивною.

ЛЕВ
Менше суєти та стресу. Вам важливо відчути, що події, що відбуваються з вами, розвиваються у потрібному напрямку. Життя піднесе цього тижня безліч подарунків у вигляді приємних контактів, різноманітних зустрічей та цікавих поїздок.

ДІВА
Бажано стримати ваш бійцівський запал і уважніше поставитися до ділових проєктів. Якихось непередбачених проблем тиждень не обіцяє. Реалізація намічених планів має відбутися на хорошому рівні.

ТЕРЕЗИ
Вдалий тиждень для нових знайомств. На вас чекає любовний роман і багато романтики. Не намагайтеся осягнути неосяжне, об'єктивно розраховуйте сили.

СКОРПІОН
Тиждень загалом сприяє розміреному веденню справ, руху вперед у професійній сфері, зміцненню своїх позицій. Особисте життя теж важливе. Варто запланувати любовне побачення, подорож удвох. На вас чекає успіх і великий прибуток.

СТРІЛЕЦЬ
Професійні інтереси та особисте життя будуть тісно переплітатися, у ділових проєктах можуть брати участь ваші друзі чи родичі. Будьте обережні, спілкуючись із сторонніми, контролюйте не лише дії та слова, а й думки.

КОЗЕРІГ
У ділових стосунках уникайте непродуманих дій, ілюзій та привабливих пропозицій. Вдалими можуть виявитися поїздки, спілкування та переговори з новими партнерами.

ВОДОЛІЙ
Цього тижня краще не робити ризикованих дій, оскільки для здійснення честолюбних кар'єрних задумів необхідно мати надійний тил. У сімейних проблемах виявіть терпіння та витримку.

РИБИ
Цього тижня ви ризикуєте втратити щось важливе. Не виключені розрив і розлучення. Втім, якщо стосунки давно втратили свою цінність, навіщо ви за них чіпляєтесь? Відпустіть, і на вас чекають нові цікаві знайомства. Ви зможете проявити себе у багатьох сферах.