ЗБИРАЮТЬ ГРОШІ НІБИТО НА ДІТЕЙ с. 4

RIA в квартиру за 40 грн на місяць 555-111

RIA
ТІЛЬКИ ПЕРЕВІРЕНІ ФАКТИ
СЕРЕДА
27 липня 2022
№30 (1595)

10 00 грн
1 блок
Газета є членом Всесвітньої Газетної Асоціації

БРАТИ ПІШЛИ РАЗОМ НА ВІЙНУ І ЗАГИНУЛИ

с. 15

ЧИ Є КОМПЕНСАЦІЯ ЗА ЗНИЩЕНЕ АВТО?

с. 3

20MINUT.UA

ЧЕРГИ БІЛЯ БАНКІВ

ЯК ОТРИМАТИ ГРОШІ ВІД ООН

- У Вінниці та по інших містах України біля відділень ПриватБанку та А-Банку впродовж кількох днів ажіотаж
- Утворився він через те, що містяни почали масово оформлювати заявки на виплати міжнародних організацій
- Тепер отримати грошову допомогу від Організації Об'єднаних Націй можуть не лише переселенці, а й вінничани
- Розповідаємо, хто саме може претендувати на грошову допомогу, та як оформити заявку, не виходячи з дому

с. 8

ВИЖИЛИ, АЛЕ ЩЕ НЕ ПЕРЕЖИЛИ

Одні рятувалися з вогню, інші надавали першу медичну допомогу прямо на вулиці, гасили пожежу та виносили потерпілих. Ми зібрали для вас історії тих, хто вижив, і тих, хто рятував людей біля «Ювілейного»

с. 9–10

ЛЕГЕНДИ БУДИНКУ ОФІЦЕРІВ

У Будинку офіцерів у свій час виступав Вольф Мессінг, Nazareth і сотні зірок. Чому деякі з них набивали тут гулі, чим унікальна була студія звукозапису та які байки про цей заклад ходять серед артистів?

с. 23

РЕКЛАМА

Передплати газету RIA онлайн на сайті Укрпошти
• Швидко та без черг
• Сплачуй картою, за реквізитами або коштами «єПідтримка»*
peredplata.ukrposhta.ua
Підтримка
* Потрібна допомога? Дзвоніть 093 006 2232, розкажемо як оплатити картою "Є-підтримка"
УКРПОШТА
468084

КЕМПІНГ СІТІ
★ КВАРТИРИ ВІД ★
18500грн
найкраща ціна
смт. Стрижавка, вул. Київська, 224
097 003 3337, 093 000 3337
510446

ДУМКА

ТАЇСА ГАЙДА
ГРОМАДСЬКА ДІЯЧКА

Невивчені уроки історії

До війни я волонтерила у місцевому архіві.

Перефотографовувала справи міської управи Вінниці під час німецької окупації.

Коли переглядала справи, весь час думала, як доводилось жити людям, яких їх країна кинула напризволяще? Як годувала обіцянками про підписаний з німцями пакт про ненапад, про найкращу армію світу і світле майбутнє.

А потім заводи вивезли (працівників забирали, а їх родини забороняли брати з собою), уся партійна номенклатура виїхала також, а звичайні люди залишились самі, без влади, без управління містом і без документів.

Чи були вони колаборантами? Як мали виживати в тих страшних умовах? Як мали годувати свої родини? Як мали навіть елементарно пересуватись по місту, не маючи документів від окупаційної влади?

Придивляючись до їх фото, я думала, цікаво, як склалась їх доля далі? Чи вижили вони? Чи не були потім відіслані до Сибіру за співпрацю з німцями? Чи могли продовжувати жити після того, як у Вінницю зайшли совєти?

Ця частина історії є майже білою плямою, бо говорити про окупацію в радянському союзі можна було, тільки згадуючи про партизанів.

Скільки років власної історії ми втратили. Бо свідки усього того жаху уже ніколи нічого нам не розкажуть... Бо про такі речі дуже небезпечно було розказувати, щоб не стати ворогом народу.

Зараз маємо можливість зробити так, щоб люди, які залишились на окупованих територіях з різних причин, не стали для нас усі ворогами народу і зрадниками. Бо те, що вони переживають там зараз, навіть важко уявити.

ДОЛАР ЗРІС. ЯК ЦЕ ВПЛИНЕ НА ЦІНУ ПАЛЬНОГО?

Ціна імпорту ■ Нацбанк України 21 липня підвищив курс долара до 36,57 гривні. Банкіри прогнозують, це призведе до здорожчання дизелю, бензинів та автогазу. Бо усе пальне купують за кордоном, за валюту. Експерти більш оптимістичні: подорожчання долара на 25% не стане причиною аналогічного подорожчання палива

ВАЛЕРІЙ ЧУДНОВСЬКИЙ, RIA,
(063)7758334

Минулого четверга Нацбанк підвищив офіційний курс долара аж на чверть, до 36,57 гривні.

«Війна триває вже майже п'ять місяців, за які відбулися суттєві зміни в нашій та світовій економіці. В таких умовах офіційний курс гривні на рівні 24 лютого (29,25 грн/$, — авт.) вже не відповідає реаліям та поступово втрачає роль якоря для очікувань», — пояснив мотивацію змін голова НБУ Кирило Шевченко.

У Нацбанку переконані, що таке підвищення курсу вирішує кілька проблем. По-перше, збільшить приплив валютної виручки, бо експортери та айтівці почнуть активніше заводити валюту в Україну, а не тримати її на закордонних рахунках.

По-друге, зменшить обсяги спекуляцій, які виникали через велику різницю між офіційним та готівковим курсами. Бо до зміни офіційного курсу, один долар коштував, орієнтовно, 37 грн.

Ринок миттєво відреагував на ініціативу НБУ, підвищивши вартість продажу готівкового долара. На 25 липня курс у банках складав 39,25 грн/$, а у небанківських обмінниках — 39,5 грн/$.

ЗРОСТАННЯ МОЖЕ І НЕ БУДЕ

Підвищення регулятором офіційного курсу на чверть призведе до зростання цін, зокрема на пальне. Але не плюс 25%, як офіційний курс долара.

«Корекція офіційного курсу, на нашу думку, зумовить десь 2–3-відсоткові пункти інфляції, з яких на пальне зумовить приблизно 0,6–0,8 відсоткового пункту», — зазначив заступник голови Нацбанку Сергій Ніколайчук під час брифінгу 21 липня.

А от директор «Консалтингової групи А-95» Сергій Куюн спрогнозував, що рішення НБУ взагалі може не вплинути на рівень цін на заправках. Бо трейдери, мовляв, взагалі, після насичення ринку нафтопродуктами хотіли знижувати ціни, а тепер просто не будуть цього робити, через зростання курсу.

«Автогаз здешевшав на заправках за місяць на 25–30%. В окремих регіонах він вже нижче 29 грн/л. Ми очікували, що протягом тижня-двох ціна на дизпальне впаде до 45–48 грн/л, бензин міг втриматись внаслідок нестачі в постачаннях, яке спостерігається й надалі, — писав на своїй facebook-сторінці Сергій Куюн. — Що буде далі? На жаль, про очікуване зниження доведеться забути. Але поточні ціни на заправках мають всі шанси утриматися без підвищення. Цьому буде також сприяти й зниження світових цін на нафту й нафтопродукти, яке спостерігається у липні».

> **Про очікуване зниження цін на пальне можна забути. Але поточні цінники на заправках мають всі шанси утриматися**

ВАРТІСТЬ ПАЛИВА НА ВІННИЦЬКИХ АЗС

А що ми бачимо на практиці? Станом на 25 липня, на чотири гривні зросла середня вартість дизпалива на АЗС Chipo — до 57,9 грн за літр. На одну гривню (до 50,99 грн/л) зросла ціна А-95+ та на дві гривні (до 54,99) збільшилася середня ціна дизелю на АЗС Mango.

Натомість великі мережі АЗС, такі як WOG, ОККО, БРСМ, Укрнафта, наразі утримують ціни на попередньому рівні, за яких ціна бензинів 51–52 грн за літр, дизелю 56–57 грн.

Щодо автогазу, то новий курс долара поки не зупинив падіння цін на цей сегмент палива. Середня ціна на скраплений газ за вихідні (з 22 по 25 липня) в українських мережах АЗС знизилася на 30 копійок за літр — до 30,09 грн/л. Про це передає портал «Енергетичний кореспондент» enkorr.

Великі мережі АЗС поки не збільшили ціну бензинів та дизеля. А за минулі вихідні, 22–25 липня, автогаз продовжив дешевшати

Що ще Нацбанк змінив в операціях із валютою?

Крім зміни офіційного курсу долара, НБУ оновив низку інших обмежень, запроваджених після 24 лютого. Деякі з них регулятор послабив, а деякі посилив.

Відтак, українці як і раніше можуть знімати з гривневих платіжних карток за кордоном 50 тисяч гривень (в еквіваленті) на місяць. Водночас ліміт на зняття готівкової валюти з гривневих платіжних карток за кордоном змінено зі щомісячного на щотижневий: 12,5 тис. грн (в еквіваленті) на сім календарних днів;

А ще зменшено щомісячний ліміт на P2P перекази громадян за кордон із гривневих платіжних карток українських банків зі 100 тисяч гривень (в еквіваленті) до 30 тисяч гривень (в еквіваленті);

Також Нацбанк встановив обмеження на розрахунки картками за кордоном у розмірі 100 тисяч (у гривневому еквіваленті) з усіх гривневих рахунків клієнта в одному банку.

І ще НБУ дозволив банкам продавати безготівкову валюту українцям для розміщення на депозит, на термін від трьох календарних місяців без права дострокового розірвання у межах щомісячного ліміту 50 тисяч гривень (в еквіваленті).

МИ ЗАПИТАЛИ ВІННИЧАН

Як треба вшанувати жертв російського обстрілу 14 липня?

НАТАЛІЯ ОЛІЙНІЧЕНКО (28), КОПІРАЙТЕРКА:
— Потрібно встановити на тому місці щось значуще! Ми ніколи не забудемо цю дату та загиблих.

ДАР'Я ГОЦ (29), ПРАЦІВНИЦЯ «ІНСТИТУТУ РОЗВИТКУ МІСТ»:
— Можливо, за Будинком офіцерів висадити на честь кожного із загиблих дерева? З меморіальною дошкою.

ОЛЬГА РОМАНЮК (37), ПРОВІЗОРКА В АПТЕЦІ:
— У пам'ять про загиблих нехай влада обладнає сховища, щоб люди більше не гинули.

ВАСИЛЬ КРАВЧУК (60), ПРАЦЮЄ В «АГЕНЦІЇ КОМЕРЦІЙНОЇ БЕЗПЕКИ»:
— Треба встановити під літаком постамент загиблим з інформацією про трагедію.

ЛІНА БУЛЕЙКО (75), ВИКЛАДАЧКА В ЛІЦЕЇ № 7 ІМ. СУХОМОВСЬКОГО:
— У пам'ять про жертв обстрілу можна на тому місці побудувати капличку. І щоб там постійно горіли лампадки.

ОЛЕКСАНДР БОЙКО (34), ПЕРЕВІЗНИК:
— Війна скінчилася чи що? Які каплички, які пам'ятники? Людей, звісно, шкода, але спочатку треба виграти війну!

ЧИ БУДЕ КОМПЕНСАЦІЯ ЗА ЗНИЩЕНЕ У ВІЙНУ АВТО

Збитки ■ Внаслідок обстрілу Вінниці 14 липня згоріли вщент 40 автомобілів. Але у «Дії» та «Прозорих офісах» приймають заявки на компенсацію за пошкодження нерухомості. Розпитали юристів про те, що робити людям, яким росія знищила або пошкодила машини під час ракетного удару?

ВАЛЕРІЙ
ЧУДНОВСЬКИЙ, RIA,
(063)7758334

Внаслідок ракетного удару росії по цивільних об'єктах Вінниці 14 липня — 26 загиблих та понад 60 госпіталізованих людей. Крім людських жертв, були ще й матеріальні: 55 пошкоджених житлових будинків, 40 знищених авто.

У «Прозорих офісах» та в «Дії» вінничани можуть подати заявку на відшкодування пошкодженого/знищеного майна. От тільки нюанс — це право діє тільки на житлову нерухомість. То як бути автовласникам, чиї машини були знищені росією у Вінниці?

СТРАХОВА НЕ ЗАПЛАТИТЬ

Страхування автомобілів — автоцивілка — є обов'язковою для водіїв в Україні. Але, як виявляється, ні ОСЦПВ, ні навіть КАСКО, не покриває збитків, отриманих внаслідок воєнних дій. Про це журналісту розказав адвокат Вадим Володарський.

— Автоцивілка не покриває такий ризик. КАСКО, зазвичай, містить пункт, що воєнні дії не є страховим випадком, — каже Володарський. — Доведеться чекати появи механізму відшкодування на міжнародному рівні коштом країни-агресора.

Існує окремий вид договорів — страхування ризиків війни, тероризму та громадських заворушень (PVI), розказала адвокатка Марина Семенова.

— За таким договором відшкодовується пошкодження майна: рухомого та нерухомого, транспортних засобів, майбутнього врожаю, вантажів (товарів) під час перевезення, свійських тварин; перерви у виробництві тощо, — сказала Семенова. — Але й до початку воєнних дій в Україні такі договори укладалися тільки за кордоном. Наразі можна зробити висновок про те, що жодна страхова компанія не буде страхувати майно на території України від воєнних ризиків.

Крім того, наразі в Україні немає закону, який би регулював процес виплат та компенсацій за заподіяну шкоду країною-агресором. Верховна Рада ще 1 квітня схвалила в першому читанні проєкт закону № 7198. Тобто, над цим проєктом нардепи працюють далі, і коли він стане законом — незрозуміло.

А про компенсацію збитків за знищення рухомого майна — автомобілів, побутової техніки, особистих речей тощо — взагалі зараз не йде мова. То що тоді робити?

> **Компенсація за знищення майна не передбачена законодавством. Верховна Рада напрацьовує закони**

ЕКСПЕРТИЗУ МАЮТЬ ЗРОБИТИ БЕЗОПЛАТНО

Юристка ГО «Правозахисна група «Січ» Віталія Серебрянська радить займатись фіксацією отриманих збитків.

— Треба робити фото, відео, збирати публікації у ЗМІ, — каже юристка. — Далі варто звернутися до правоохоронців — у поліцію або до прокуратури — щоб подати заяву про вчинення кримінального правопорушення з боку російської федерації.

Після відкриття провадження, людина отримує статус потерпілої особи, може взяти витяг з реєстру досудових розслідувань, та звернутися до слідчого з клопотанням провести експертизу.

— Таким чином, кваліфікований експерт визначить суму збитків від пошкодження чи знищення автомобіля внаслідок російського обстрілу. І така експертиза, в рамках кримінального провадження, є безкоштовною для заявника, — зауважила Віталія Серебрянська.

Одна з ракет впала на парковку перед медцентром. Від вибуху зайнялася пожежа, через яку згоріли усі автомобілі

А ЩЕ ТРЕБА ПОСКАРЖИТИСЬ У СЛІДЧИЙ КОМІТЕТ РФ

Наступний крок, який вас дещо здивує — це звернення до слідчого комітету російської федерації.

Через їх «Интернет-приемную» (sledcom.ru/reception) ви зможете подати звернення, в якому зазначите, що «у такому то місці, в такий час, внаслідок обстрілу російською федерацією було знищене майно та отримана така сума збитків. Прошу провести розслідування та виплатити компенсацію». Залиште адресу своєї електронної пошти, на яку вам надішлють відповідь.

— Це формальність, яку треба виконати людині, перед тим як звернутися до міжнародних судів, — пояснила Віталія Серебрянська. — Зокрема, можете потім звернутись в Європейський суд з прав людини (ЄСПЛ — авт.), куди маєте право подати скаргу щодо порушення своїх майнових прав і вимагати компенсацію від російської федерації.

Адвокат Вадим Володарський додав, що з Європейським судом з прав людини може бути проблема: адже росія вирішила не виконувати рішення ЄСПЛ, винесені після 15 березня 2022 року, після того, як країну-агресорку виключили з Ради Європи.

— Однак факт подання заяв у міжнародні та українські суди — це сигнал від суспільства до українських органів влади, що є потреба в дієвих механізмах компенсації, — підкреслила юристка ГО «Правозахисна група «Січ» Віталія Серебрянська.

Що робити, якщо авто куплене в кредит?

Адвокатка Ольга Дунаєнко в цьому випадку радить отримати довідки про знищення майна від правоохоронців та екстрених служб.

— Питання компенсації наразі не врегульоване, але автовласники можуть отримати довідку про знищення майна у поліції та в ДСНС. Поки таку довідку можна використати у випадку того, якщо автомобіль був придбаний у кредит, для звільнення від обов'язку гасити заборгованість за кредитом, — сказала Дунаєнко. — У кого авто було придбане за особисті кошти, рекомендую брати такі довідки та додатково робити експертну оцінку для визначення вартості збитків на випадок, якщо все ж таки на законодавчому рівні буде закріплене відшкодування за пошкодження/знищення рухомого майна.

КОРОТКО

Ремонтують покрівлю

■ У Вінниці розпочали виконання невідкладних робіт із капітального ремонту покрівлі будинку, який постраждав найбільше від ракетного обстрілу 14 липня. Йдеться про багатоквартирний житловий будинок, що знаходиться на Винниченка, 35. За результатами технічного обстеження експертів, покрівля не підлягає поточному ремонту і потребує виконання невідкладних робіт. Тому виконавчий комітет ВМР прийняв рішення про проведення капітального ремонту покрівлі за рахунок коштів міського бюджету. Директор департаменту житлового господарства Роман Фурман розповів, що для проведення робіт залучили близько 20 працівників. Наразі вони займаються демонтажем та розчищенням покрівлі для виконання капітального ремонту.

— Площа робіт становить близько 600 м кв. Зробимо усе можливе, аби якнайшвидше завершити роботи та не допустити руйнувань та підтоплення квартир у разі непогоди, — каже Роман Фурман.

Комісії продовжують проводити обстеження квартир для фіксації пошкоджень. На черзі ще декілька будинків, які мають суттєві пошкодження та потребують відновлення. Зафіксовано пошкодження у 78 будинках (49 багатоповерхівок, 29 будинків приватного сектору.) Загалом орієнтовно 780 квартир зазнали руйнувань.

Ще 35 трамваїв

■ До Вінниці поставлять із Цюріха 35 трамваїв «Tram 2000». Про це інформує Вінницька міська рада.

Це буде другий етап реалізації проєкту з Цюріхом. Нагадаємо, з 2006 по 2011 рік у рамках першого етапу місто отримало 116 трамвайних вагонів.

Графік доставки у Вінницю партії з 35 трамваїв «Tram 2000» зазнав змін через війну. Проте наразі уже завершені роботи над виготовленням та випробуванням спеціальних траверсів.

— Це обладнання необхідне нам для подальшого розвантаження трамвайних вагонів, які нам передадуть швейцарські партнери, — каже заступник директора департаменту енергетики, транспорту та зв'язку Андрій Сорокін. — Наразі графік поставки коригується через військову агресію росії.

Але попри все підготовка до отримання нових трамвайних вагонів виконується в повному обсязі, незважаючи на воєнний стан.

ЗБИРАЮТЬ ГРОШІ ДЛЯ ДІТЕЙ, ЯКІ НІБИТО ПОСТРАЖДАЛИ У ВІННИЦІ

Інтернет-шахраї ■ Після ракетних обстрілів Вінниці в соцмережах почало з'являтися чимало зборів для постраждалих людей. Однак не всі з них були правдиві. Знайшлися ті, хто вирішив нажитися на чужому горі. Шахраї публікують вигадані історії з вкраденими в інтернеті фото, і просять надсилати їм гроші. Розповідаємо, як убезпечити себе від подібних шахрайських схем

Фото, що використовують шахраї, зроблене у Донецьку. На ньому діти, що постраждали від вибуху гранати у 2015 році

НАТАЛІЯ **КОРПАН, RIA,**
(097)1448132

Схема цих шахрайств незмінна: підбірка фото, вкрадених в інтернеті, та вигадана історія постраждалої сім'ї з різними варіаціями. Такий збір почали поширювати в інтернеті для начебто родини з Вінниці.

НАЧЕБТО ПОСТРАЖДАЛИ ВІД ВИБУХУ

«БЛАГАЮ ПРО РЕПОСТ!! Щоб як більше людей побачило цей жах! Який стався у Вінниці! Благаю допомогти цій родині, батьки загинули залишилась тільки три хлопчика, один в дуже важкому стані. Бабуся теж в дуже важкому психологічному стані. У старшого хлопчика відірвало ручку. Дуже прошу усіх не байдужих про допомогу. БЛАГАЮ!! 5375411504916086. PayPal. Gerajar@ukr.net. Збором коштів займається, Юрій Васильович Гусак та його дружина Марія. За порятунок всім велике дякую. Слава Україні!!!», — йдеться у шахрайському дописі.

Про нього нам написала читачка Наталія з проханням розібратися, чи справді під час обстрілів Вінниці постраждали цих три хлопчики.

«Випадково в інтернеті мені видало новини, які стосуються трагедії, що сталась у нашому місті... Раніше ніхто по офіційних даних не писав про цих хлопчиків, які постраждали біля дому офіцерів, і про те, що загинули їх батьки... Можливо, вам відомо якусь інформацію про них?» — написала Наталія нашому головному редактору.

І не лише Наталія натрапляла на цей допис. Ще одна вінничанка Оксана розповідає нам, що вже раніше бачила цей допис в соцмережах і не знала, чи це правда.

Вищезгадану інформацію зараз активно публікує так званий Роман Паньків у різних групах, наприклад, «РАБОТА В ГЕРМАНИИ 2022 Актуальные вакансии» чи «Українці Goleniyw». Зачасту це групи, що стосуються діаспор українців за кордоном.

ПЕРЕВІРИЛИ АККАУНТ І ФОТО

Сторінка у цього Романа відверто фейкова, на ній немає жодних дописів, особистої інформації та друзів. А всі світлини — з інтернету.

Отож, профіль людини, яка просить про допомогу — це найперше, що має вас насторожити, коли ви побачите збір в інтернеті.

Щодо самого допису. Він написаний емоційно та безграмотно. А хлопці, що начебто постраждали від ракетного обстрілу Вінниці, насправді сфотографовані після обстрілу Донецька.

Фото з шахрайського допису ми знайшли на сайті «Радіо Свобода» у їхній фотогалереї про те, як війна на Донбасі позбавляє дитинства. Світлина зроблена 15 серпня 2015 року.

«Дмитро (7 років) і Андрій (12 років) у травматологічній лікарні Донецька. Хлопці були поранені 7 серпня 2015 року під час вибуху гранати, яку вони знайшли на полігоні бойовиків угруповання «ДНР», — читаємо у публікації «Радіо Свобода».

Як ми це зробили? Просто завантажили фото з допису, відкрили «Google Картинки» і завантажили туди нашу світлину. Пошук нам показав публікацію «Радіо Свобода» за 2015-й, звідти шахраї й взяли фотографію.

Це один із найпростіших методів, яким ви можете користуватися, коли відчуваєте сумніви щодо правдивості збору грошей.

Такий допис про начебто постраждалих хлопчиків у Вінниці активно публікують у багатьох групах в Facebook. Це шахрайська схема

Як не потрапити на гачок таких шахраїв?

Ми звернулися за порадами, як убезпечити себе від шахраїв, до відділу протидії кіберзлочинам у Вінницькій області Департаменту кіберполіції.

— Якщо ви натрапили на публікацію, що стосується збору грошових коштів на допомогу, не кваптеся надсилати грошові кошти, адже вони можуть піти не за призначенням, — говорить старший інспектор з особливих доручень Відділу протидії кіберзлочинам у Вінницькій області Департаменту кіберполіції Нацполіції Богдан Данілов.

За його словами, якщо ви не впевнені, що ваші грошові кошти підуть на благодійний збір, ви можете перевірити інформацію на офіційному сайті Департаменту кіберполіції у вкладці «StopFraud» за посиланням «https://cyberpolice.gov.ua/stopfraud/». Заповнивши рядок пошуку, де після введення номера банківської карти, телефону або посилання на веб-ресурс, буде показано, чи використовуються/використовувались вказані вами дані шахраями.

— Поряд з цим, якщо ви стали жертвою шахрайства чи володієте інформацією про неправомірні дії, повідомте про це працівників Департаменту кіберполіції, використовуючи вкладку «Зворотній зв'язок» або сформуйте звернення та надішліть його на електронну пошту «callcenter@cyberpolice.gov.ua», — продовжує Богдан Данілов. Якщо ви хочете зв'язатися із працівниками Департаменту кіберполіції, то телефонуйте за номером 0 800 505 170. А з працівниками Відділу протидії кіберзлочинам у Вінницькій області використовуйте: (0432) 504741.

— Після ракетних обстрілів Вінниці жодного звернення стосовно збору коштів для постраждалих на адресу Відділу протидії кіберзлочинам не надходило, — каже фахівець.

Як пояснює Богдан Данілов, найчастіше збір коштів здійснюється благодійними фондами та організаціями. Як правило, такі установи є юридичними особами, зареєстрованими в Україні чи за кордоном та мають свої установчі і статутні документи.

— Для отримання грошових коштів такі організації надають офіційні банківські реквізити, на своїх веб-порталах розміщують ліцензії та установчі документи, — говорить він. — Тому під час переказу грошових коштів через веб-банкінги чи термінали громадянам надається інформація щодо отримувача платежу.

Також у кіберполіції створений телеграм-канал для інформування оперативних підрозділів Національної поліції про факти злочинів, скоєних у воєнний час, за цим посиланням: https://cutt.ly/jZycRuv.

ПІСЛЯ ОБСТРІЛІВ ВІДНОВЛЮЮТЬ ПРОСПЕКТ КОЦЮБИНСЬКОГО

Арттерапія ■ Один із постраждалих закладів відновлюють за допомогою розмальовування дерев'яних плит, які встановили замість потрощених вибуховою хвилею вікон. Вінничанки, які долучилися до ініціативи, розповіли, навіщо вони це роблять

МИХАЙЛО **КУРДЮКОВ, RIA,** (095)1039671

Внаслідок ракетного обстрілу росіянами Вінниці постраждало понад пів сотні будівель. Серед них й піцерія «Челентано», що знаходиться лише за кілька десятків метрів від Будинку офіцерів. Ударною хвилею у закладі розтрощило сім великих вікон, чимало руйнувань й всередині самої піцерії. На щастя, ніхто з присутніх на момент вибухів гостей та персоналу не постраждав.

Днями правоохоронці зняли більшу частину оточення території навколо місць влучання. Підприємцям дозволили відновлювати роботу. Нових вікон у приміщенні піцерії поки що немає. Невідомо навіть, коли за нинішніх умов вони з'являться, тому керівництво вирішило тимчасово встановити замість них ОСП-плити.

Виглядає це практично, але аж ніяк не естетично. Тим паче, що через часткові руйнування приміщення, гостям пропонують відпочивати на літньому майданчику, навпроти якого й знаходяться нові «вікна».

— Як відомо, немає нічого більш постійного, ніж тимчасове, тому ми й вирішили прикрасити ОСП-плити малюнками, — розповідає директорка піцерії Олена. — Тепер наші гості зможуть відпочивати, дивлячись на красу, яку впродовж цілого дня створювали дівчата.

Напередодні у закладі опублікували повідомлення із закликом долучитися до ініціативи з розмальовування оновленого фасаду. На прохання відгукнулося 13 вінничанок. Малювати прийшли не лише професійні художниці, але й дівчата, які просто хотіли долучитися до доброї справи.

> **«Ми вигадали собі, що кожен намальований сонях символізує знищений командний пункт росіян. Так малювати веселіше»**

СОНЯХИ ТА ВОЛОШКИ

Ескізи малюнків створювала художниця Марина Карпенко. Дівчина зізнається, що під час цього надихалася роботами відомої української мисткині Марини Примаченко, яка працювала у жанрі «наївного мистецтва»

— Я побачила її роботу із зображенням соняху та жінки в українському вбранні. І мене вона зачепила. Я захотіла зробити схоже: взяла сонях та волошки, вийшли синьо-жовті кольори, як прапор України, — розповідає Марина Карпенко. — Наше сьогоднішнє дійство сміливо можна назвати арттерапією, що нині є дуже важливою річчю для кожного з нас. Це заняття не лише об'єднує людей, але й відновлює та надихає.

Крім соняхів та волошок, на стінах можна побачити чимало різноманітних слів, що в них підкреслено букви «ЧЕ» — від назви піцерії. Марина говорить, що в кожне зі слів закладені емоції, які під час війни асоціюються у нас із чимось позитивним: ЧЕрвона калина, доЧЕкаємось, співуЧЕ, квітуЧЕ, дівоЧЕ, ЧЕсть, ближЧЕ тощо.

Через ударну хвилю в піцерії повилітали вікна. Реанімувати заклад прийшли вінничанки з пензлями та фарбами

ВІДРАДА

— Ми вигадали собі, що кожен намальований сонях символізує знищений командний пункт росіян. А кожен листочок, а їх тут дуже багато, це полеглий на нашій землі орк. Так, знаєте, малювати справді веселіше, — ділиться враженнями учасниця ініціативи Катерина Калашнікова.

Інша учасниця розповіла, що долучилася до ініціативи, тому що хотіла допомогти. На її думку, цей невеликий проєкт допомагає людям легше переживати події останніх тижнів.

— Я відклала свої справи та прийшла малювати. Зараз не так багато можливостей стати частинкою мистецтва, — розповідає учасниця Інна Лужецька. — Запевняю, що всі присутні отримали задоволення від такої арттерапії. Ці «вікна» настільки наповнені усім хорошим, що від них можна буде заряджатися позитивною енергією.

Вінничанка провела весільну фотосесію у зруйнованому ракетою будинку

МИХАЙЛО **КУРДЮКОВ, RIA,** (095)1039671

Внаслідок ракетного обстрілу росіян по Вінниці постраждало понад 50 будівель. Серед них будинок вінничанки Дар'ї Стенюкової. У зруйнованих кімнатах рідної домівки дівчина провела свою весільну фотосесію. Кадри з неї облетіли всю мережу.

Весілля Дар'ї було заплановане на 15 липня. О 10.00 вони з нареченим мали йти до РАЦСу, після — святкувати з близькими та рідними. Плани змінив обстріл Вінниці, який росіяни провели 14 липня.

Коли по місту вдарили ракети, Дар'я знаходилася у нареченого. Він живе приблизно в десяти хвилинах пішки від місця влучання. Пара не постраждала. Однак, коли зрозуміли, що поцілили у Будинок офіцерів та «Ювілейний», почали телефонувати переселенцям із Харкова, які жили у будинку дівчини на вулиці Вінниченка. Ніхто не знімав слухавку.

— З моменту вибухів минуло хвилин 30—40, коли ми прибігли до мене додому. Ми знайшли людей, які там жили, на щастя, вони не постраждали, — розповідає Дар'я. — Потрібно було їм якось допомагати, бо вони були шокованими, не знали, що робити. Та й ми, якщо чесно, не дуже розуміли, як діяти, але якось впоралися. Переселенців ми перевезли та поселили в інше місце.

Будинок, що в ньому виросла та донедавна жила Дар'я, сильно пошкодило вибуховою хвилею: вибиті вікна, обвалена стеля, дірявий дах, потріскані стіни, пошкоджені меблі...

Весілля вирішили не скасовувати. РАЦС, через близькість до місця влучання, не працював, але вдалося домовитися про розпис у Прозорому офісі. Святкування перенесли на інший день.

Весільну фотосесію від початку планували робити у різних локаціях Вінниці. Будинку, тим більше зруйнованого, у планах не було. Та фотограф спонтанно запропонував зробити у ньому кілька знімків.

Дар'я зізнається, що вони не знали, якими саме вийдуть світлини з тієї фотосесії. Їй ніхто не казав, як треба позувати і що робити. Все виходило само собою: дівчина просто ходила зруйнованими кімнатами, а фотограф просив зупинитися, кудись подивитися, повернутися.

— У цьому будинку пройшло усе моє життя. Він надзвичайно дорогий моєму серцю, — продовжує Дар'я. — Нашою фотосесією ми хотіли показати світові, що таке війна. У тебе може бути скільки завгодно планів та мрій, але вони усі можуть бути одномоментно знищеними. Ти думаєш, що завтра святкуватимеш весілля, але його скасовують. Ти думаєш, що у тебе є дім, але його руйнують.

ФОТО: DEMIANIV

Будинок, у якому виросла та донедавна жила Дар'я, сильно пошкоджений. Цією фотосесією дівчина хотіла показати світові, що таке війна

Дівчина зізнається, що її сильно вразила реакція людей. Вінничанка не очікувала, що світлини так розлетяться соцмережами та сторінками ЗМІ. Не думала й про те, що так багато людей напишуть їй слова підтримки, привітань та розділять із нею її біль.

ЯК ЖЕРТВАМ ОБСТРІЛУ ВІННИЦІ ОТРИМАТИ ДОПОМОГУ ВІД МІСТА?

Процедура ■ 50 тисяч гривень родинам загиблих, 25 тисяч постраждалим — такі гроші виплачує міська влада людям, які опинилися під російським обстрілом площі Перемоги. Для отримання допомоги треба подати пакет документів. Щоправда, є свої нюанси, адже кошти можуть отримати не всі люди

ВАЛЕРІЙ **ЧУДНОВСЬКИЙ, RIA,** (063)7758334

У «Прозорих офісах» почали прийом документів на отримання матеріальної допомоги внаслідок ракетних ударів росії по Вінниці, які відбулися 14 липня.

СКІЛЬКИ ДАЮТЬ ГРОШЕЙ

З бюджету Вінницької громади по 50 тисяч гривень виплатять родині цивільних осіб, які загинули/померли — за кожного загиблого/померлого. По 25 тисяч гривень — родині цивільних осіб, що отримали поранення та/або травмування внаслідок ракетних ударів.

— Діючим порядком матеріальна допомога передбачена тільки на громадян, які зареєстровані у Вінницькій міській територіальній громаді, — зазначила директорка департаменту соцполітики Валентина Войткова. — Він наразі не розповсюджується на переселенців. Але порядок буде допрацьовуватись.

Войткова додала, що постраждалі та загиблі люди, які не прописані у Вінницькій тергромаді, мали отримувати матеріальну допомогу від Вінницької обласної адміністрації. Її розмір також складає 50 і 25 тисяч гривень.

— Але люди, які отримали матеріальну допомогу від області, вже не можуть подаватися на грошову допомогу від міста, — підкреслила директорка департаменту соцполітики.

ЯКІ ТРЕБА ПОДАТИ ДОКУМЕНТИ

Отже, які потрібно зібрати документи на отримання грошей від міста?

Родинам загиблих потрібно подати пакет документів:

> **25 тисяч виплатять тим постраждалим, які є прописані у Вінницькій громаді й були госпіталізовані у лікарні**

1.Заява на ім'я міського голови та згода на обробку персональних даних. Це заповнюється на місці, у «Прозорих офісах». Також там можуть зробити ксерокопії всіх документів зі списку.

2. Копія паспорта заявника (1, 2 сторінки, а також сторінка з пропискою).

3. Копія ідентифікаційного номера заявника, якщо такий був призначений.

4. Копія свідоцтва про смерть загиблого члена родини.

5. Копія лікарського свідоцтва про смерть.

6. Копія виписки з медкарти амбулаторного (стаціонарного) хворого — форма 027/0 — в разі смерті цивільної особи внаслідок поранень та/або травмувань, несумісних із життям до/або під час отримання ними меддопомоги.

7. Довідки з реєстру Вінницької міської тергромади про зняття з місця реєстрації загиблої (померлої) людини. Роблять у «Прозорому офісі».

8. Копії документів, які підтверджують родинний зв'язок. Це, наприклад, свідоцтво про шлюб, свідоцтво про народження тощо.

9. Копії довідки про відкриття рахунку в банку, куди буде нараховуватися матеріальна допомога. Для цього підходять держбанки — «Ощадбанк», «ПриватБанк», «Укргазбанк», «Укрексімбанк».

Щодо виплат 25 тисяч гривень родинам постраждалих внаслідок ракетного обстрілу 14 липня, то гроші даватимуть тим громадянам, які отримали поранення та/або травми й були госпіталізовані на стаціонарне лікування до закладів охорони здоров'я.

Родинам постраждалих для отримання допомоги потрібно подати схожий пакет документів. Це:

1. Заява на ім'я міського голови та згода на обробку персональних даних;

2. Копії паспорта заявника (сторінки 1 і 2, а також сторінки з відміткою про реєстрацію місця проживання) та Довідки з реєстру Вінницької міської територіальної громади про місце реєстрації потерпілої цивільної особи.

3. Копії ідентифікаційного номера заявника.

4. Копія виписки з медкарти амбулаторного (стаціонарного) хворого — форма 027/0.

5. Копії документів, які підтверджують родинний зв'язок.

6. Копії довідки про відкриття рахунку в банку, куди буде нараховуватися матеріальна допомога. Для цього підходять держбанки — «Ощадбанк», «ПриватБанк», «Укргазбанк», «Укрексімбанк».

ДЕ МОЖНА ПОДАТИ ЗАЯВКУ

Заяви з документами приймають працівники соцзахисту у двох «Прозорих офісах» Вінниці: на Космонавтів, 30 і Замостянській, 7. Вони знаходяться на другому поверсі обох цих будівель.

Фахівці працюють з 8.30 до 16.00, крім вихідних. Дізнатися довідкову інформацію можна за номерами:

093—190—83—93 — управління соцзахисту «Правобережне»

097—101—58—40 — управління соцзахисту «Лівобережне»

КОЛИ БУДУТЬ ВИПЛАТИ

Матеріальну допомогу нарахують протягом 14 днів з дати подання заяви, каже директорка міського департаменту соцполітики Валентина Войткова.

— Фінансування у бюджеті передбачене, але поки жодна людина (станом на 20 липня — авт.) не подала заяву на отримання допомоги, — сказала Войткова.

Подати заявку можна в «Прозорих офісах». Там же допоможуть отримати частину документів та зробити їх ксерокопію

А обласна влада вже виплатила допомогу

Аналогічний вид допомоги: 50/25 тисяч гривень родинам загиблих і поранених, які були госпіталізовані, виплачували у Вінницькій обласній військовій адміністрації.

Начальник ОВА Сергій Борзов розповів, що кошти на допомогу родичам — 3 млн грн — пожертвував благодійний фонд Юрія Косюка «МХП-Громаді».

У пресслужбі обласної адміністрації журналісту сказали, що кошти виплачують напряму: родичі загиблих/постраждалих повідомлені та отримали матеріальну допомогу.

Вінничани стали лауреатами Всеукраїнської олімпіади креативності «Destination Imagination»

ЄВГЕНІЙ **МИХАЙЛІВ, RIA,** (098)8591459

Фінішувала IV Всеукраїнська олімпіада креативності «Destination Imagination». Цього разу вона проходила в онлайн-форматі. Вінниччину успішно представили вихованці обласної станції юних натуралістів, команда «Vin Fun Team».

У сезоні 2021/2022 років над викликами працювали 49 команд із 16 областей України та Києва — такої масовості ще не було. За словами організаторів, учасники програми «Destination Imagination» сприймають труднощі як виклики та використовують їх для розвитку. А взагалі ця програма охоплює 42 країни на всіх континентах. Це понад 200 тисяч учасників, 38 тисяч волонтерів і 1,5 мільйона випускників.

Кожна команда протягом року працювала над одним із шести викликів (технічний, інженерний, науковий, імпровізаційний, художній або суспільний) і підготувала креативне вирішення завдання, яке було представлене у вигляді відеопрезентацій. Оцінювання олімпіади відбувалося командою професійних експертів із різних областей України.

До команди «Vin Fun Team» входили Єлизавета Житник (капітан), Поліна Дмитришина, Олена Долінна, Маргарита Науер, Сергій Страшевський, Софія Дмитришина. Їх підготували керівники Юрій Страшевський і Сергій Рекшенюк.

Наша команда отримала від журі третю поспіль відзнаку «Місце інновацій та креативності» за сприяння розвитку інновації, креативності та нестандартного мислення. А також здобула перемогу в номінації «Джокери добра, за світлі ідеї та віру в перемогу України!»

— Наші вихованці отримали неймовірні враження, познайомилися з креативними і драйвовими однолітками. І головне — у кожного з них з'явилося безліч нових креативних ідей щодо участі в олімпіаді наступного року, — розповів Юрій Страшевський.

ЮЛІЯ ПОПОВА : «Я ПОДУМАЛА, ЩО ЗАРАЗ Я ЗГОРЮ ЖИВЦЕМ»

Пережите ■ Юлія з двома синами опинилася в епіцентрі влучання російських ракет. На щастя, вони всі вижили. Та кожен з них отримав численні травми. Що вони розповідають про той день?

Юля з синами дивом вижили 14 липня. Під час російської ракетної атаки жінка з Володимиром була в «Нейромеді». Віталій чекав їх в автівці на парковці перед медцентром

МИХАЙЛО **КУРДЮКОВ, RIA,** (095)1039671

Тиждень тому російські війська випустили по нашому місту ракети. Три з них досягли мети та розірвалися на Замості. Внаслідок теракту загинуло 26 людей, ще понад двісті отримали пошкодження різного ступеню.

Відомо, що чи не найбільше постраждала будівля медичного центру «Нейромед». Під час ракетного обстрілу у приміщенні медцентру знаходилося восьмеро людей. Вижили не всі. Серед тих, кому поталанило вибратися з охопленої вогнем будівлі, була й родина Попових.

Живуть вони у селі Гибалівка Жмеринського району. До Вінниці приїхали у справах: молодшому синові Віталію потрібно було взяти довідку про навчання в університеті, старшому Володимиру пройти МРТ. З ними також поїхала їхня мама Юлія.

Коли мама зі старшим очікували своєї черги у медцентрі, молодший вже впорався зі справами, тож чекав на їхнє повернення у припаркованій перед «Нейромед» автівці.

— Раптом все навколо почало сипатися, падати, диміти та горіти. Я подумала, що це кінець, що зараз я згорю живцем. Хотіла телефонувати комусь із рідних, сказати, що вони мене більше не побачать живою. Ось такі були думки одразу після вибуху, — розповідає Юлія Попова. — Моє обличчя залило кров'ю, здавалося, що пробило голову і пошкодило мозок. Я просто сиділа і дивилася, як все навколо лише сильніше починає горіти.

Від першого шоку вдалося оговтатися завдяки Володимиру, який взяв Юлію за руку та почав кудись вести. Жінка говорить, що й надалі думала про свій неминучий кінець, але водночас продовжувала слідувати за сином. Обидвоє пробиралися крізь уламки того, що ще кілька хвилин тому було медзакладом. Дорогою вони наштовхувалися на різноманітні гострі та розпечені речі, що ранили та обпікали їхні тіла. Ще за кілька митей матір із сином змогли вибратися на вулицю.

Назовні було не краще: усе навколо горіло та вибухало, кричали люди, звідусіль лунали сирени. Попри побачене, жінку хвилювало інше:

— Я думала про Віталія. Подивилася в бік машини, але вона вже горіла... Мені потрібна була моя дитина, і я почала її шукати. Побачили, що він лежить на протилежному краю дороги, весь у крові. Я почала кричати, щоб хтось викликав швидку, — продовжує Юлія. — Мене досі найбільше мучить те, що він постраждав найбільше, тому що чекав на нас.

Юлію з Володимиром військові відвезли до лікарні швидкої медичної допомоги, а Віталія каретою швидкої забрали до лікарні імені Пирогова. Усі троє по цей час лікуються у стаціонарах цих медзакладів.

У Юлії та Володимира контузія, що призвела до пошкодження барабанної перетинки. В обох забій м'яких тканин голови та плечей. Лікарі наклали їм шви на руки та ноги.

Віталій, менший із братів, постраждав найбільше. Йому провели операцію з вилучення осколка з легені. Наклали чисельні шви на різних ділянках тіла. Хлопець має закриту черепно-мозкову травму та травму ока. З високою ймовірністю, Віталію замінять кришталик ока.

— Якби старший син не почав виводити мене, то я, мабуть, загинула б там. Я сиділа і думала, що маю несумісні з життям травми, а виявилося, що для мене все не так страшно, — говорить Юлія. — Говорили, що одна з ракет впала перед сходами медцентру. Ми сиділи прямо біля них. Нам пощастило, бо поряд була дуже міцна стіна і нас нею не притисло. На людей, які були посередині клініки, почала падати стеля і вони, гадаю, згоріли.

Жінка каже, що прийшовши до тями, молодший син розповів їй, що від вибуху їхню машину перекинуло. На щастя, йому вдалося вибратися з неї до того, як сталося займання. Пораненим він проповз кілька десятків метрів, де його знайшли рідні. Зараз його життю нічого не загрожує.

Пам'ятає, як все було у вогні. А потім він втратив зір. Історія Сергія, який потрапив під обстріл

НАТАЛІЯ **КОРПАН, RIA,** (097)1448132

Вінничанин Сергій Якуба під час ракетного обстрілу Вінниці знаходився у власній автівці на стоянці біля медичного центру «Нейромед». Зараз чоловіка рятують лікарі. У нього обгоріле обличчя, руки, плечі. Крім того, є серйозні проблеми зі слухом та зором. Сергія будуть перевозити на лікування у Польщу.

Вінничанину Сергію Якубі 46 років, він працює кур'єром на власній машині. У цій же машині чоловік і потрапив під ракетний обстріл.

— Сергій знаходився на стоянці біля «Нейромеду». Він повинен був зустрітися зі знайомим, мали щось обговорити про каналізацію у Сергієвій квартирі. Цей чоловік тільки підійшов, і майже одразу відбувся вибух, — розповідає брат Сергія Олександр. — Брат говорив, що це прилетіло прямо в його машину. Такий шок у нього був. Насправді ж, там ракета впала за 4—5 метрів від них.

За словами Олександра, його брату пощастило, що він не знепритомнів під час вибухів.

— Сергій розповідав, що все навколо одразу після вибухів було у вогні. Він біг, перечепився за щось по дорозі і впав, потім далі продовжував бігти. Проте за кілька хвилин втратив зір, — розповідає Олександр. — Брат пригадував, що якийсь чоловік його підняв, посадив у машину і завіз в лікарню на Київській. Після вибуху Сергій нічого не бачив, зараз потрохи починає бачити.

У лікарні медики подзвонили до брата Сергія, саме його номер постраждалий продиктував напам'ять.

— У брата шок дня два був. Він не міг до кінця зрозуміти, що все це відбулося, — каже Олександр. — Зараз він при тямі. У нього близько 35% опіків тіла. Лікарі кажуть, що жити буде. Але, ну, самі розумієте, що попереду важке лікування. Найгірше у нього обгоріли долоні, руки, обличчя, плечі. У нього ще велика проблема зі слухом, має контузію.

Сергія перевезли в опіковій центр у Львові. Там йому зробили важку операцію з пересадки шкіри.

— Ми зараз у Львові чекаємо на довідку на виїзд, бо його всі документи згоріли. Нам запропонували поїхати в Польщу на реабілітацію, — каже Олександр. — Їхати з ним буду я. Ми з Сергієм двійнята. 26 липня день народження буде, цьогоріч таке складне...

Дружина та діти постраждалого вінничанина зараз за кордоном, виїхали, коли почалася війна. У нього двоє дітей, молодшому синові чотири роки.

Попереду на Сергія чекає довготривала та важка реабілітація, тож рідні просять допомогти їм фінансово.

Якщо ви хочете підтримати Сергія, то можете надсилати кошти за цими реквізитами:

Карта брата Якуби Олександра Юрійовича: 5168 7573 9409 2912.

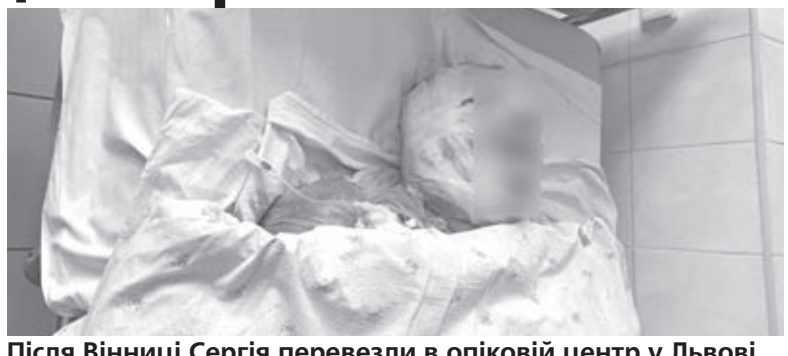

Після Вінниці Сергія перевезли в опіковій центр у Львові. Там йому зробили важку операцію з пересадки шкіри

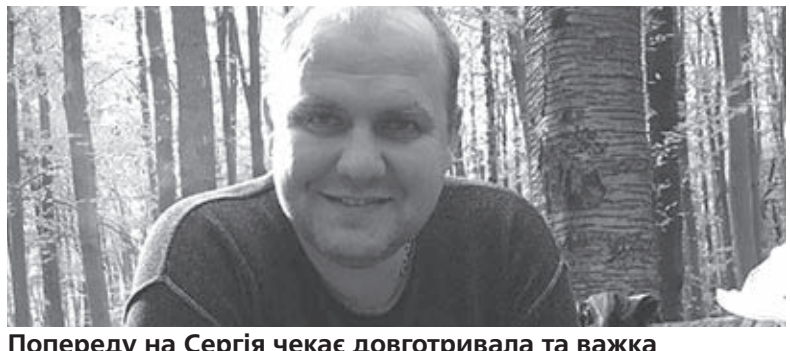

Попереду на Сергія чекає довготривала та важка реабілітація. Тож рідні просять допомогти їм фінансово

БІЛЯ БАНКІВ ЧЕРГИ, БО ВІННИЧАНИ ХОЧУТЬ ДОПОМОГУ ВІД ООН

Грошова допомога ■ У Вінниці біля відділень двох банків ПриватБанк та А-Банк впродовж кількох днів ажіотаж. Утворився він через те, що містяни почали масово оформлювати заявки на виплати міжнародних організацій. Тепер отримати грошову допомогу від ООН можуть не лише переселенці, а й вінничани. Розповідаємо, хто саме, скільки, та як оформити заявку, не виходячи з дому

НАТАЛІЯ **КОРПАН, RIA,**
(097)1448132

Пенсіонерка Олеся, яку ми зустріли біля одного з банків у центрі, каже, що почула від сусідки про допомогу від ООН. Вирішила прийти в банк і собі оформити. На наше запитання: «Чи не думали зробити це в онлайні?» — відповідь категоричне ні.

Більшість людей у чергах саме пенсіонери. Біля відділення А-Банку, що на Замостянській, вже другий день поспіль черга з кількома десятками людей. Також велику чергу 26 липня ми помітили біля відділення на Пирогова.

— Мені знайомий сказав, що прочитав в інтернеті про видачу допомоги з-за кордону, от я й прийшов, — сказав містянин Микола, що стояв у черзі.

Пояснимо, що отримати допомогу від міжнародних організацій тепер можуть:

- особа з інвалідністю;
- пенсіонер;
- одинока мати або батько;
- багатодітна сім'я;
- одержувач допомоги малозабезпеченим сім'ям;
- внутрішньо переміщені особи.

Розмір допомоги від ООН — 2220 гривень в місяць на особу, але не більше ніж 6660 гривень на родину. Допомога виплачується впродовж 3 місяців.

ВСЕ МОЖНА ЗРОБИТИ БЕЗ ДОВГИХ ЧЕРГ

Як пояснила нам прессекретарка ПриватБанку Наталія Макаренко, для того, щоб отримати допомогу, не обов'язково стояти у чергах.

— Потурбуйтеся про власну безпеку та безпеку своїх близьких, лишаючись у безпечному місці. Подати заявку на отримання допомоги від міжнародних організацій можна дистанційно, без відвідування відділень банку, — каже Наталія Макаренко. — Виплату можна оформити, навіть якщо картки немає. Якби онуки, діти чи просто сусіди допомогли пенсіонерам це зробити — було б чудово. І ніхто б не стояв під відділеннями у чергах.

Вінничанка Наталя розповідає нам, що оформила заявку на фінансову допомогу своїй мамі-пенсіонерці буквально за кілька хвилин, не виходячи з дому.

— Я просто зайшла на платформу «єДопомога» та заповнила заявку: вказала ПІБ, індивідуальний податковий номер, паспортні дані, адресу. У моєї мами немає банківської картки, тож я просто вибрала пункт «відсутня картка», — розповідає вінничанка. — Наприкінці мені видало таку інформацію: «Ваша заявка прийнята. Очікуйте на результат обробки».

Вінничани, здебільшого пенсіонери, стоять у чергах біля відділень банків. Вони хочуть отримати грошову допомогу від ООН. Проте оформити заявку можна й онлайн

Наталія Макаренко з ПриватБанку додає, що рішення щодо надання допомоги відповідній категорії населення та щодо суми виплат приймають саме міжнародні організації, а не банк.

Інструкція для вінничан

Ось як оформити заявку на допомогу, не йдучи в банк:
Перейти на https://aid.edopomoga.gov.ua;
Обрати «Заповнити заявку на допомогу»;
Обрати соціальний статус, наприклад, «пенсіонер»;
Вказати персональні дані;
Внести номер вашого IBAN (номер банківського рахунку).
У ПриватБанку нам пояснили, що якщо реквізити IBAN-рахунку картки зазначено правильно, переказ буде автоматично зараховано на картку. Чіткої дати, коли це відбудеться після оформлення заявки, немає.
Як пояснюють у ПриватБанку якщо у ваших батьків-пенсіонерів немає фізичної банківської картки, то ви можете оформити їм віртуальну. А згодом вже її номер вказати у заявці для оформлення допомоги.
Зробити це можна безоплатно таким чином:
Авторизуйтесь у додатку Приват24.
У меню «Гаманець» натисніть «Додати» та виберіть «Digital картку». Виберіть тип картки («Кредитну» чи «Дебетову»), платіжну систему та валюту. Нову картку ви побачите в гаманці впродовж 10 хвилин.
За словами Наталії Макаренко, ПриватБанк уже виплатив українцям понад 1,5 млн переказів із допомогою від міжнародних організацій — на 6,5 млрд гривень. З них 90% переказів було отримано онлайн в мобільному Приват24.

Діти створили «блокпост», щоб збирати кошти на ЗСУ

ВАЛЕРІЙ **ЧУДНОВСЬКИЙ, RIA,**
(063)7758334

Діти на Старому Місті організували «блокпост», щоб збирати благодійні внески на ЗСУ. Про це журналісту розповіла Віолетта Паламарчук, мати одного з дітей.

— Нещодавно у них виникла ідея, як допомогти нашим захисникам: створити «блокпост», де пропонують водіям зробити благодійні внески на армію. За два дні вже зібрали 1100 гривень! — каже Віолетта.

Діти самі склали шини, зробили шлагбаум, поставили український стяг та «озброїлися» іграшковими автоматами.

Усім учасникам цього пункту пропуску до 10 років, наймолодшій дитині — 7.

— О 9.30 блокпост починає працювати, — розповіла Віолетта Паламарчук. — Діти вітаються з водіями «Слава Україні! Доброго дня!» і кажуть, що «збирають на ЗСУ, по вашому бажанню». Хто 5 гривень кидає в банку, хто 50. А навіть якщо немає, то на наступний день приїжджають і дають дітям кошти.

Батьки дітей задоволені такою ініціативою: бо діти постійно на місці, не сидять у гаджетах та нікуди не розбігаються.

— Та й діти розумні. Записують номери авто, які зробили внески. Якщо ці машини часто їздять вулицею, то їх вже не зупиняють, — сказала вінничанка.

Конкретної мети та суми, яку планують зібрати, немає. Віолетта Паламарчук сказала, що усі зібрані кошти перерахують на рахунок для допомоги ЗСУ в «Дії».

— І баночку, в яку діти складали першу тисячу, продовжують трамбувати. Сподіваюсь, що моя розповідь надихне інших людей на допомогу нашим захисникам.

За два дні діти на посту зібрали 1100 гривень. Водії автомобілів, які проїжджають вулицею, роблять пожертви за власним бажанням

РЕКЛАМА

«З-ПІД ПЛИТИ ВИГЛЯДАЛА РУКА». ВРЯТУВАЛИ З «НЕЙРОМЕДУ» ЖІНКУ

Ракетний удар ■ Про сліди крові на «Ювілейному», як діставали з-під завалів живу жінку та чому довелося тимчасово припиняти роботи, не закінчивши їх, розповів безпосередній учасник подій із врятування людей з клініки «Нейромед»

ВІКТОР **СКРИПНИК, RIA,**
(067)1079091

Сергій Мудрик, заступник начальника першого Державного пожежно-рятувального загону, разом зі своїми підлеглими брав безпосередню участь у порятунку людей із приміщення клініки «Нейромед».

За словами Сергія Мудрика, у «Нейромеді» тільки дивом можна було залишитися живим. Ракета не тільки все зруйнувала, а й спалила.

Складно уявити, як у таких умовах вижила жінка, яку дістали з-під завалів.

— Ми її не бачили, тільки рука виглядала з-під плити піноблоку, — каже Сергій Мудрик. — Очевидно, це був хтось із медпрацівників, бо на руці мала медичну рукавичку. Щоб підняти плити, застосували повітряну подушку. Менші уламки зняли руками. Обличчя і руки жінки були посічені до крові.

За словами співрозмовника, вона лежала на підлозі у кутку приміщення по ліву руку від входу. Коли її поклали на ноші, одразу знепритомніла. Постраждалу передали бригаді швидкої допомоги.

Цегла, метал, скло, мінеральна вата, шматки моніторів та іншої техніки — все це уперемішку наповнювало приміщення клініки. У деяких місцях тліли згарища.

— Перед тим, як проникнути у «Нейромед», довелося загасити автомобілі, що знаходилися поруч на автостоянці, — продовжує Мудрик. — На той час горіло приблизно 20 машин. Скажу, що ми приїхали не перші. На місці уже працювали хлопці з другої і третьої пожежно-рятувальної частини, а в «Ювілейному» були бійці Якушинецького рятувального загону. Були також військові Нацгвардії, поліція.

— Після того, як знайшли живою жінку, продовжили далі розгрібати завали, — розповідає Сергій Мудрик. — Приблизно за 1,5–2 метри від неї лежало тіло чоловіка без ознак життя. На вигляд йому було років 40–45. Винесли на ношах.

Як уточнив співрозмовник, вони дістали ще чотирьох загиблих людей. По трьох із них не могли упізнати стать — чоловік то, чи жінка. Їхні тіла були повністю обвуглені. Найстрашніше було бачити людину, розірвану навпіл.

Двоє загиблих лежали у тому місці, де вибило перегородку між клінікою і будинком побуту «Ювілейний». Мабуть, людей із клініки відкинуло туди вибуховою хвилею.

> **Працювати довелося на три фронти — розгрібати завали, шукати людей, гасити автомобілі і будівлю Будинку офіцерів**

У «Ювілейний» рятувальники зайшли через отвір у стіні, після обстеження «Нейромеду».

Сергій Мудрик доручив підлеглим обстежити всі поверхи. Згодом йому доповіли, що нікого з людей — ні живих, ні загиблих — рятувальники не виявили. У деяких місцях на стіні бачили сліди крові з відбитками долоні. «Можливо, поранені трималися, коли йшли сходами», — говорить співрозмовник.

Схоже, більшість людей, які були у приміщенні, після оголошення сигналу тривоги, залишили його.

Сергій Мудрик разом зі своїми підлеглими витягували людей із «Нейромеду». Каже, там тільки дивом можна було залишитися живим

Ракета не тільки все зруйнувала, а й спалила. Цегла, метал, скло, шматки моніторів та іншої техніки — все це уперемішку наповнювало приміщення клініки

Тільки розгорнули пожежні рукави, пролунав сигнал тривоги

Рятувальники першого загону також брали участь у гасінні пожежі у приміщенні Будинку офіцерів.

Як каже Сергій Мудрик, працювати довелося на три фронти – розгрібати завали і шукати людей, гасити автомобілі і будівлю Будинку офіцерів. У цьому приміщенні стеля підбита дерев'яними планками, у народі це називають «дранка», і це посилювало пожежу, а ще вітер роздмухував полум'я. Тільки розгорнули пожежні рукави, прозвучав сигнал тривоги. – Нам надійшла команда зупинити роботу і йти в найближче укриття, – говорить Сергій Мудрик. – Змушені були виконувати вказівку.

Після сигналу «відбій тривоги» знову продовжили роботу. Зрозуміло, що така ситуація зашкодила гасінню пожежі. Але на першому плані – безпека людей. Ніхто не знав, які ще «сюрпризи» могли приготувати у той трагічний день російські агресори.

Сховатися можна в музеях та закладах громадського харчування: де у Вінниці знайти найближче укриття?

МИХАЙЛО **КУРДЮКОВ, RIA,**
(095)1039671

Після ракетного обстрілу Вінниці, однією з найбільш обговорюваних тем була та залишається наявність укриттів. Це стосується закладів громадського харчування, клінік, дитячих гуртків тощо. У міській раді вже повідомили, що суттєво збільшать кількість покажчиків руху до найближчих укриттів.

Своєю чергою багато вінничан та гостей міста не знають, в яких саме закладах є сховки. На офіційній туристичній сторінці нашого міста Visit Vinnytsia опублікували добірку установ та закладів, що можуть функціонувати, зокрема, як найпростіші укриття для своїх відвідувачів, або ж мають безпечне місце поблизу.

Заклади/установи, де є підвальні приміщення чи укриття:

— Національний музей-садиба М.І. Пирогова (вул. Пирогова, 155).

— Вінницький обласний художній музей (вул. Соборна, 21).

— Музей вінницького трамвая (Хмельницьке шосе, 29).

— Вінницький планетарій та Міні-Вінниця (вул. Магістратська, 73).

— Подільський зоопарк (вул. Зулінського, 9).

— Вінницький академічний музично-драматичний театр ім. М. Садовського (вул. Театральна, 13).

— Центр ремесел «Дунстан» (с. Стадниця, вул. Молодіжна, 45).

Заклади/установи, у яких немає власного укриття, але вони є поблизу:

— Вінницький обласний краєзнавчий музей (вул. Соборна,19).

— Музей-кав'ярня «Пан Заваркін та Син» (вул. Соловйова, 3).

— Музей моделей транспорту (вул. Соборна, 64).

— Обласна філармонія (Хмельницьке шосе, 7).

Поза тим, на сайті Visit Vinnytsia опублікували перелік кафе і ресторанів, які розташовані в підвальних і цокольних приміщеннях.

■ Середмістя: ресторація Vltava (вул. Визволення 8), ресторан «Чан Монаха» (вул. Соборна, 35), паб CHILLING (вул. Соборна, 22), ресторан Mont Blanc (вул. Соборна, 34), фаст-фуд ULYCH (вул. Олександра Соловйова, 3), кав'ярня «Синій Кактус» (Соборна, 44), ресторан PID NEBOM (вулиця Миколи Оводова, 21–17), ресторан Happy Monkey (вул. М. Оводова, 24 а), ресторан «Тифліс» (вул. Театральна, 20), паб «Ліга бар» (вул. Театральна, 7), паб Hungry Duck (вул. Пирогова, 2), нічний клуб Cursal (Хмельницьке шосе, 7).

■ Урожай і Поділля: ресторан «Лезгинка» (вул. Пирогова, 27), таверна Van Beeren (вул. Героїв поліції, 26 а), Feride Plaza (вул. Пирогова, 23-Б), арт паб Beef Eater (вул. Пирогова, 47 а), паб «Карабас» (вул. Зодчих, 16), траторія Terra Mare (вул. Зодчих, 34).

■ Вишенька і Корея: паб Beer&Blues (вул. 600-річчя, 60), траторія Terra Mare (вул. Келецька, 61 а), студія-бар «CITI» (Хмельницьке шосе, 85), ресторація «Гостинний пан» (вул. Генерала Арабея, 3 а).

■ Замостя: ресторан Georgian Factory (вул. Грибоєдова, 3 а), ресторан Debi (пр-т Коцюбинського, 43), ресторан «Апрель» (вул. Привокзальна, 19 а), ресторан «Гетьман» (вул. Брацлавська, 35).

НАДАВАЛИ ДОПОМОГУ ЛЮДЯМ, КОЛИ ЩЕ НЕ БУЛО ЛІКАРІВ

Подвиг ■ Фармацевтки Наталія Височина та Віта Кобзар працюють в аптеці, що знаходиться за кілька хвилин пішки від місця влучання російських ракет. У момент удару вони знаходилися на роботі, і після першого вибуху вибігли на вулицю, щоб допомогти потерпілим. На місці ще не було ні швидкої, ні рятувальників, а відважні вінничанки вже надавали першу допомогу пораненим

Фармацевтка Наталія Височина говорить, що на місці обстрілу довелося побачити багато людей із важкими пораненнями. Каже, в голові було лише одне: «Помирають люди, їм треба допомогти»

НАТАЛІЯ **КОРПАН, RIA,**
(097)1448132

Наше мирне місто ще досі оговтується від страшних подій 14 липня. За даними, які вдалося дізнатися з офіційних повідомлень та відкритих джерел, від терористичних ракет у Вінниці загинуло вже 26 людей. Ще понад 200 зверталися за допомогою до медиків.

Під час таких критичних ситуацій надзвичайно важливо швидко надавати першу допомогу. Наприклад, зупинити кровотечу ще до приїзду швидкої. Саме це й робили дві вінницькі фармацевтки.

Наталія та Віта після першого вибуху вибігли на вулицю, щоб допомогти потерпілим. Дівчата взяли в аптеці всі необхідні їм препарати та матеріали для надання першої медичної допомоги до приїзду медиків та військових. Жінки працюють в аптеці, що знаходиться в ТЦ «ПетроЦентр». Це лише у двох сотнях метрів від місця вибухів.

— У той день я просто робила свою роботу: виставляла препарати, відпускала людей. Коли пролунала тривога, то ми закрили аптеку та вийшли в укриття, — пригадує фармацевтка Наталія Височина.

Наталія розповідає, що вони почули два вибухи, і думали, якщо буде третій — то вони його вже не переживуть. Тому жінки вирішили вибігти на вулицю.

— Ми вибігли та побачили, що на вулиці справжнє пекло. Багато перехожих було поранено осколками. Це люди, які просто йшли з ринку чи в магазин. Страх, стрес, паніка. Хтось кричав, що в нього там онучка чи донька постраждала. Нічим цих людей не можна було заспокоїти: ні словами, ні ліками, — говорить дівчина.

Фармацевтки глянули в сторону Будинку офіцерів, і побачили дим. Вони вирішили, що треба швидко бігти туди, і допомагати, чим можуть.

— Ми з колегою повернулися швидко в аптеку, взяли найбільшу коробку і склали туди необхідні ліки, матеріали. З цим всім одразу ж побігли до місця влучання ракети. Це були найперші хвилини після вибухів. Ні швидкої, ні поліції, ні рятувальників ще не було на місці, — говорить Наталія. — На місці трагедії ми на траві поставили коробку і почали гукати людей. До нас почали підходити поранені, почали приносити людей.

Жінка пригадує, що постраждалих було багато. Їй вдалося надати допомогу близько десяти пораненим. Каже, були люди у критичному стані: уражені осколками, обгорілі.

— Люди були шоковані, кричали. Був чоловік, який впав на коліна і дуже кричав, просив зателефонувати рідним, поки він ще не помер, — розповідає дівчина. — В одного чоловіка була повністю пробита черевна порожнина, він згасав на очах, і ми не могли нічим допомогти. На щастя, швидка приїхала дуже оперативно. Вони цього чоловіка та інших «важких» забрали першочергово.

На місці фармацевтки робили власноруч джгути з тих матеріалів, які були. Наталія каже, що вже ні про що не думала, окрім тих людей, які поранені.

— У мене не було відрази до великої кількості крові, в голові було лише одне: «Помирають люди, їм треба допомогти», — говорить вона.

Наталія вже не вперше потерпає від війни. Вона з родиною переїхала у 2014-му з Луганської області, міста Первомайськ. Говорить, трохи там довелося побачити і почути війну. А Вінниця, звичайно, здавалася більш безпечним містом.

Віта Кобзар разом з колегою склали в коробку ліки і матеріали. Одразу ж побігли до місця влучання ракети

— Одне діло, коли вибухи в районі активних бойових дій, а інше — коли прилітає у центр міста. Це справжній теракт, — каже Наталя. — Мені ще не вдалося від цього всього оговтатися. На душі сумно та прикро. Розуміння, що там так багато людей загинуло, мене дуже пригнічує.

Роботи на вулиці вже не ведуться. Як змінилася Батозька за майже дев'ять місяців реконструкції

МИХАЙЛО **КУРДЮКОВ, RIA,**
(095)1039671

Роботи з реконструкції Батозької були частково призупинені, після початку повномасштабного вторгнення росії. Однак вже в середині березня у Вінницькій міській раді повідомили про відновлення реконструкції.

Заступник директора департаменту комунального господарства ВМР Юрій Ковальчук розповів тоді, що вони планують у найкоротші терміни закінчити роботи з перекладання інженерних мереж. Після цього планували одразу перейти до робіт з облаштування проїжджої частини та відновлення руху транспорту через Батозьку.

На початку квітня там були вже сформовані основи під проїжджу частину та трамвайні колії. Дещо пізніше частково поклали плити, що на них мали лежати самі колії. Однак останніми місяцями роботи на вулиці практично не велися.

У травні, до прикладу, на місці працювало лише кілька робітників. Вони тоді розповіли нашому журналісту, що виконують незначні завдання, якто розширення дорожнього покриття. Більш об'ємні роботи, казали вони, будуть виконувати, коли з'явиться фінансування та пальне. За їхніми словами, за сприятливих економічних умов, одночасно на об'єкті змогло б працювати 50—70 людей.

Під час візиту нашого журналіста минулого місяця на Батозькій не велося ніяких робіт: на будмайданчику не було ні робітників, ані жодної одиниці спецтехніки, чого раніше, до слова, не траплялося.

У порівнянні з минулим місяцем, на вулиці не помітно жодних змін: рух Батозькою обмежений. Водії можуть перетинати її лише однією смугою та по бездоріжжю, оскільки асфальт ще не покладений. Вздовж вулиці покладені плити під майбутні трамвайні колії. Однак за їх монтування поки що не взялися.

Раніше директор департаменту комунального господарства та благоустрою Юрій Семенюк розповідав RIA про скорочення обсягів роботи.

— Це пов'язано з неможливістю фінансування, тому що Казначейство не пропускає платежі. Іншою проблемою справді є нестача палива. Наразі на Батозькій нічого не закінчене на 100%. Активна фаза робіт закінчилася там на дорожньому покритті, — говорив Семенюк.

Відомо, що на реконструкцію вулиці збираються витратити 175,6 мільйона гривень. За планом роботи мали тривати до 31 липня 2022 року. У департаменті комунального господарства не змогли відповісти на питання про те, наскільки вони відстають від заявлених термінів і коли тепер закінчиться реконструкція?

Додамо, що у плані реконструкції Батозької є повна заміна доріг та тротуарів, освітлення та трамвайних колій. Також є пункт з озеленення вулиці: мають постелити газони й висадити клени, сосни, акації. За виглядом це буде нагадувати нинішню Замостянську.

Навпроти «Епіцентру» з обох сторін з'являться зупинки для трамваїв та автобусів. Буде закладено технічну можливість для запуску тролейбусів через цю вулицю.

1. НЕРУХОМІСТЬ: ПРОДАМ АБО ОБМІНЯЮ

1.1 ОДНОКІМНАТНІ КВАРТИРИ

1 кімната в гуртожитку, вул.Київська, 26 кв.м, поверх 4/5ц, не кутова. Ціна 13000у.о. (068)023-72-59, (063)523-48-73

1-кімн. квартира, Вишенька, пов.1/10/ц, 37,5/18,7/10 кв.м, р-н Сільпо, гарне місце. 40000у.о. (067) 930-75-40

1-кімн. квартира, пров.Ясний, 2/5/ц, 35/19/7,7 кв.м, чеськ.проект, добрий стан, балкон. 33000у.о (067) 930-75-40

1.2 ДВОКІМНАТНІ КВАРТИРИ

2-кімн. квартира, Вишенька, пов.5/9/п, пл.53/29,4/8,3 кв.м, торг, в гарному стані. 52000у.о. (067) 930-75-40

2-кімнатна квартира на бл.Замості, добре планування, продаж або обмін на будинок. 43500у.о. (097) 299-11-69

2-кімнатна квартира, Вишенька, поверх 4/9ц, новобудова, АГВ, чистовий ремонт. Ціна 45000у.о. (068)023-72-59, (063)523-48-73

2-кімнатна квартира, вул.О.Антонова, поверх 4/5ц, 53 кв.м, хороший житловий стан. Ціна 38500у.о. (068)023-72-59, (063)523-48-73

1.5 БУДИНКИ

2-кімн. буд. с.Гавришівка, пов.1/цегл., 42/30/8кв.м, житл/стан, газ, світло, криниця, 33с. 15000у.о. (067) 930-75-40

3 КІМНАТИ, ЦЕГЛ.БУД. В М.НЕМИРІВ, 64КВ.М., ЛІТНЯ КУХНЯ 73КВ.М, САРАЙ 39КВ.М., ЦЕНТР МІСТА. (098) 440-41-59

3-кім.буд. с Райки Калин.р-н, 1/ц, 83/57/8,3, власник, 35с, госп. будівлі, газ, 148000 грн. (098) 455-76-52

3-кімн. частина буд., р-н ОЖК, пов.1/цегл., 50/36/8кв.м, все окремо, зручності, 3с. Торг. 46000у.о. (067) 930-75-40

4-кімн. буд., Старе місто, пов.1/цегл., площа 96/58/17кв.м. 10с, хор.стан, зручності. Ціна дог. (067) 930-75-40

5 КІМНАТ, 2-ПОВ.БУД. В С.БЛ.ЗАРВАНЦІ, 110КВ.М, 4С, ЧИСТОВА, ЦЕГЛА, З/Б ПЕРЕКР., ВЛАСНИК, 70000У.О. (093) 917-09-07

5 КІМНАТ, 2-ПОВ.ЦЕГЛ.БУД. В Р-НІ АКАДЕМІЧНЕ, 110КВ.М, ВЛАСНИК, 4С, ЧИСТОВА,З/Б ПЕРЕКРИТТЯ, 68000У.О. (093) 917-09-07

7-кімн. будинок м.Вінниця, 2/цегл., 200/142/23, на 2 входи, можливо на 2 сім'ї, 15 с, комунікації. (098) 290-29-18

Будинок с.Гостинне, Немирівський р-н. Заг.площа 73 кв.м. Ділянка 78 соток. (098) 210-71-74

1.7 ДІЛЯНКИ

с.Людавка, 25 с, біля траси, газ, світло, власник (067) 263-28-82

Ділянка 10 с, Старе місто, під будівництво, є гараж. 25000у.о. (067) 930-75-40

ДІЛЯНКА 17С, ПРИВАТИЗОВАНА, ЦІНА 3500У.О, МОЖЛИВИЙ ТОРГ. С.КОМАРІВ, ПЕРЕД ВОРОНОВИЦЕЮ. (067) 140-80-90

Ділянка 3,5с по вул.Пушкіна. Будинок, центр. 35000у.о. (067) 930-75-40

С.КСАВЕРІВКА, 14 С ЗЕМЛІ, РІВНА, НА БЕРЕЗІ ОЗЕРА (067) 375-36-06

1.8 ГАРАЖІ

ГАРАЖ, ГБК-5, Р-Н САБАРІВ, ЦЕГЛЯНИЙ, ОГЛЯДОВА ЯМА, ГАРНИЙ СТАН, ТОРГ. 4500У.О (097) 912-76-85

2. НЕРУХОМІСТЬ: ЗДАМ В ОРЕНДУ

2.1 КВАРТИРИ

1-кімнатна квартира, Центр, для дівчини, сім'ї, без власника. Ціна 1100грн. (063) 788-03-48

2.2 БУДИНКИ

1-кімнатна ч/б, Замостя, 12 кв.м., за допомогу по дому, в/зр. Безкоштовно! (067) 291-55-99

3. НЕРУХОМІСТЬ: КУПЛЮ

3.1 КВАРТИРИ

1-2 КІМНАТНУ КВАРТИРУ КУПЛЮ, БУДЬ-ЯКИЙ Р-Н. ЦІНА ДОГОВІРНА. (067) 255-13-06

1-3-кімнатну квартиру в Вінниці, з ремонтом або без ремонту. (067) 930-75-40

3-4 КІМНАТНУ КВАРТИРУ КУПЛЮ, БУДЬ-ЯКИЙ Р-Н. ЦІНА ДОГОВІРНА. (067) 255-13-06

Куплю 1-кімнатну квартиру. Розгляну Ваші пропозиції (098921-7721, (093518-62-57

4. НЕРУХОМІСТЬ: ВИНАЙМУ

4.1 КВАРТИРИ

1-10/-, Вінниця, кімн., кварт., ч/б, гуртожиток винайму для себе. Терміново! (096) 458-97-54

1-2 КІМНАТНУ КВАРТИРУ ЗНІМУ, БУДЬ-ЯКИЙ Р-Н. ЦІНА ДОГОВІРНА. (067) 255-13-06

1-2/-, Вишенька, оплату і порядність гарантую. Винайму! (098)921-7721, (093)518-62-57

1-2/-, Вишенька, Слов'янка, винайму для порядних людей (093) 471-98-36

1-3-х кімн. квартиру, будь-який р-н, на довгий термін, для себе (096)458-97-54

1-3-х кімн.квартира, бл.Замостя, винайму для порядних людей (093)471-98-36, (098)100-06-74

1-3/-, Вишенька, Слов'янка, оплату і порядність гарантую (093) 471-9836, (098)10006-74

1-3/-, Замостя, винайму для порядних людей (098) 9217721, (093) 518-62-57

3-4 КІМНАТНУ КВАРТИРУ ЗНІМУ, БУДЬ-ЯКИЙ Р-Н. ЦІНА ДОГОВІРНА. (067) 255-13-06

ЗНІМУ ЖИТЛО В ПОРЯДНИХ ЛЮДЕЙ, БУДЬ-ЯКИЙ Р-Н. 69-25-99, (097) 280-64-21

486215
надання послуг
ПО ТИМЧАСОВОМУ ПРОЖИВАННЮ
- зручні умови
- центр міста
- від 138 грн 1 доба
(050) 46-10-892, (0432) 66-04-42 цілодобово

486215
ЗДАЮТЬСЯ ПІД ОФІС
нежитлові приміщення
від 11 м² до 100 м²
в адміністративному будинку в центрі міста
Довідка за тел.: (067) 79 75 779; (050) 46 10 892
(0432) 67 32 77; (0432) 66 04 42

4.2 БУДИНКИ

1-10/-, Вінниця, ч/б, будинок, квартиру, кімнату винайму для себе (096) 4589754

БУДИНОК АБО ЧАСТИНУ БУДИНКУ ЗНІМУ, БУДЬ-ЯКИЙ Р-Н. ЦІНА ДОГОВІРНА. (067) 255-13-06

5. КОМЕРЦІЙНА НЕРУХОМІСТЬ

5.1 ПРОДАМ

ПРИМІЩ.430КВ.М, ВОДА, ЕЛЕКТРИКА, ПОБУТ.ПРИМІЩ.ПІД СТО, СКЛАДИ, ЗВАРЮВ/СТОЛЯР ЦЕХ ДОГ. 61-26-61, (097) 462-45-44

5.3 РІЗНЕ

БЛ.СТАРЕ МІСТО, ЗДАМ В ОРЕНДУ ПРИМІЩЕННЯ ПІД КАФЕ, САУНУ. ДОГ. (063) 184-88-66

БЛ.СТАРЕ МІСТО, ОРЕНДА ХОЛОДИЛЬНИХ КАМЕР В РЕЖИМІ ТЕРМОСА. ДОГ. (063) 184-88-66

БЛ.СТАРЕ МІСТО, ОРЕНДА: СКЛАДСЬКІ, ВИРОБНИЧІ, ОФІСНІ ПРИМІЩЕННЯ, СТОЯНКА,ОХОРОНА ДОГ. (063) 184-88-66

ЗДАМ «РАКУШКУ» В М'ЯСО-МОЛОЧНОМУ ПАВІЛЬЙОНІ НА РИНКУ «УРОЖАЙ». ДОГ. (067) 430-84-33

Здам в оренду магазин-офіс, р-н Муніц.ринку, біля дороги, 50 кв.м, всі комунік. 9500грн. (067) 847-27-68

ЗДАМ ПРИМ.ПІД КАФЕ, БАР, РЕСТОРАН, СТОМАТ., МЕД. КЛІНІКУ, СПОРТЗАЛ,350КВ.М, КОМУН ДОГ. (097) 462-45-44

ЗДАМ ПРИМІЩЕННЯ 20 КВ.М НА ЦЕНТРАЛЬНОМУ РИНКУ (Р-Н ДИТЯЧИХ ВІЗОЧКІВ). ДОГ. (067) 430-84-33

ЗНІМУ ПРИМІЩЕННЯ ПІД ЖИТЛО ЧИ ПІД БІЗНЕС. ДОГ. 69-25-99, (097) 280-64-21

ОРЕНДА ОФІСНИХ ПРИМІЩЕНЬ 15 ТА 16 КВ.М. ПО ВУЛ. ЯНГЕЛЯ. ДОГ. (050)461-62-52, (068)316-67-36

СКЛАДСЬКЕ ПРИМІЩЕННЯ, Є ОПАЛЕННЯ, Р-Н ПЕТРОЦЕНТР, 70 КВ.М. ВЛАСНИК. ДОГ. (097) 259-79-00

6. БУДІВЕЛЬНІ МАТЕРІАЛИ ТА ПОСЛУГИ

6.1 ПРОДАМ БУДІВЕЛЬНІ МАТЕРІАЛИ

6-14Т. ВІДС, ПІС. МИТ., ДРОВА.....НЕДОРОГО.....(098) 588-08-27
ВІДС, ГЛИН, КАМ, ПІС, ЩЕБ,ПЕРЕГН.....ДОГ.....(097) 501-09-07
5-30Т. ВІДС.,ПІС.,ЩЕБ.,КАМ.ДРОВА.....ДОГ.....(097) 781-22-08
6-14Т. БУД. СМІТТЯ, ЩЕБ.,ПІСОК!.....НЕДОРОГО.....(098) 588-08-27
6-14т. Піс. кар'єрний, митий.....недорого.....(098) 588-08-27
6-14т.Чорноз.якісний, піс.,дрова.....недорого.....(098) 588-08-27

ДРОВА. ДОСТАВКА!
чорнозем, перегній
пісок, відсів, щебінь, кам.
Вивіз грунту, буд.сміття
(067) 431-88-99

ПИЛОМАТЕРІАЛИ:
дошка, рейка, вагонка.
«Столярний світ».
Ціни виробника 6900/м.куб
(067) 433-74-63

Батареї чавунні.Газ.котел Данко12.....дог.....(067) 135-70-48
БЕТОН. БЕТОНОНАСОС.....ДОГ.....(067) 430-19-73
Блок газобетонний.....дешево.....(067) 430-64-09
ВІДСІВ, ПІСОК, ЩЕБІНЬ, КАМІНЬ.....ДОГ.....(067) 431-88-99
ВІДСІВ, ПІСОК. ДРОВА. ПЕРЕГНІЙ.....ДОГ.....(097) 842-94-21
Ємності для води від 20 до 20000л.....дог.....(067) 403-46-09

6.2 КУПЛЮ БУДІВЕЛЬНІ МАТЕРІАЛИ

АВ бетонозмішувачі,причепи,різні.....дог.....(097) 127-54-23
АВ, бетонозмішувачі різні,ел.інст.....дог.....(067) 847-27-68
Бетонозмішувачі куплю, різні.....дог.....(067) 429-26-71
Бетонозмішувачі, т/в, холодильник.....дог.....(067) 429-26-71
БОЧКИ МЕТАЛЕВІ 200Л.....ДОГ.....(068) 640-83-38
Будівельні ліса (риштування).....дог.....(067) 847-27-68
ВОРОТА МЕТАЛ.ГАРАЖНІ Б/В АБО НОВІ.....ДОГ.....(068) 640-83-38
Металопрокат, радіатори опалення.....дог.....(097) 301-65-05
Профільні труби, металобрух куплю.....дог.....(067)491-43-68
Цеглу, плити перекриття б/в куплю.....дог.....(067491-4368

6.3 БУДІВЕЛЬНІ ПОСЛУГИ

КОПАЄМО КРИНИЦІ І ДОКОПУЄМО. БУРІННЯ МЕХАНІЧНИМ СПОСОБОМ. ВЕЛИКИЙ ЗАПАС ВОДИ. (097)300-70-10, (097)821-49-00

«AAADEREVCHIK» ОБРІЗКА ДЕРЕВ. РОЗПИЛ НА ДРОВА. КОРЧУВАННЯ. ПОДРІБНЕННЯ. ВІН.ОБЛ. (098)409-89-94, (063)747-32-80

«Aqua Life» - буріння арт. та піщаних свердловин на воду «під ключ» (096) 274-74-74

«ПІД КЛЮЧ» АРМАТ.-БЕТОН.,ФАСАДИ, ВНУТР.,ПОКРІВЛЯ, КАМ'ЯНА,ЦЕГЛ. КЛАДКА, ПОГРІБИ (096) 754-10-46

Обрізка дерев, косіння трави, бур'яну. Після нас у Вас чиста ділянка! (050) 633-05-05

1 бригада виконає вивезення будівел. сміття, демонтаж, земляні, бетонні роботи. (098) 718-21-80

1 бригада виконає: цегляну, кам'яну кладки, газоблок, фундаменти, огорожі (097) 330-07-62

1 ПОКІС ТРАВИ/ГАЗОНУ. ДРОВА. ДРІБНІ БУД-ЗВАР. РОБОТИ. ДЕМОНТАЖ. ПРИБИР. ДІЛЯНОК. (099) 549-09-19

Зварювальні, бетонні, земляні роботи, шпаклівка. Монтаж, демонтаж, підсобні роб. (050) 633-05-05

Кладка цегли, піноблоку. Перестінки. Демонтажні роботи. Чорнова стяжка. (067) 439-90-65, Денис

Різка дерев/дров, покіс трави. Культивація. Обприскув. Інші садово-городні роб. (067) 697-71-21, Сергій

АРТЕЗІАНСЬКІ СВЕРДЛ-НИ на воду: проектування, буріння, ремонт.
Ліц. АВ475314.
(067) 794-19-09

Міні-екскаватор Боб-Кат: ями, котловани, траншеї. Вивезення сміття. Планування ділянок.
(097) 971-05-01

АКУРАТНО ТА ЯКІСНО ВИКОНАЄМО ЦЕГЛЯНУ КЛАДКУ ТА ІНШІ БУД.РОБОТИ. (097) 903-34-57

Акуратно: грубки, печі, мангали, каміни. (098) 132-12-02

Буріння свердловин на воду «під ключ»! Швидко, якісно, надійно, доступні ціни. (096) 955-94-94

БАЛКОНИ «ПІД КЛЮЧ». БАЛКОННІ РАМИ ПО ВИГІДНІ ЦІНІ. ЗВАРЮВ.РОБОТИ. УТЕПЛЕННЯ. (098)427-57-71, (098)263-50-57

Бетонні роботи, демонтаж, кладка цегли, оздоблення. Покрівельні роботи. (067)969-04-03, (068)271-49-74

Бригада з д/р, інструментом виконає кладку цегли, блоків. Фундаменти. Покрівля. (063) 109-36-62

БРИГАДА МАЙСТРІВ З УКЛАДАННЯ ТРОТУАРНОЇ ПЛИТКИ ТА БРУКІВКИ. (097) 747-00-76

Бригада майстрів по встановленню заборів з габіону. (097) 747-00-76

БУРІННЯ АРТ.СВЕРДЛОВИН, ПРОКЛАДАННЯ ВОДОГОНУ. МОНТАЖ БАШТИ РОЖНОВ. ПРОЕКТУВАННЯ. (067) 794-19-09

БУРІННЯ, ПРОЕКТУВАННЯ АРТЕЗІАНСЬКИХ СВЕРДЛОВИН «ПІД КЛЮЧ». ЯКІСНО, НЕДОРОГО. (067) 794-19-09

ВИКОНАЄМО БУДІВЕЛЬНІ, ЗЕМЛЯНІ РОБОТИ, СТЯЖКА, ШТУКАТУРКА, КОПАННЯ. ДЕМОНТАЖ. (097) 331-73-11

Виконую цегляну кладку. Досвід роботи. (068) 998-43-57

Дахи будь-якої складності «під ключ». Бесідки, тераси з ефектом старовини. (067) 895-95-32

Кладка цегли, газоблоку, фундамент. Покрівельні роб. Бригада з досвідом роботи. (097) 811-50-86

Кладка цегли, каменю, тротуарна плитка. Бетонні роботи. (098) 118-84-07

КОПАЄМО ТРАНШЕЇ,ЯМИ МІНІ-ЕКСКАВАТОРОМ.ВИВІЗ ГРУНТУ.ШИР.ТРАНШ.20,30,40,50,60,80СМ (097)846-24-20, (096)688-89-76

залізобетонні
Огорожі
все «під ключ»
· Різні розміри та форми
· Встановлення
· Доставка
· Металеві ворота
· Більше 30-ти видів
zabor-vn.com
(067) 90 95 443 (063) 50 35 667
(067) 68 68 228
510352

КОПАННЯ КРИНИЦЬ МЕХАНІЧНИМ СПОСОБОМ. ДОКОПКА. ЧИСТКА. (063) 314-80-37

КОПАННЯ, ДОКОПУВАННЯ КРИНИЦЬ МЕХАНІЧНИМ СПОСОБОМ. ДОСТАВКА КІЛЕЦЬ. (067) 290-47-13

КОПАЄМО ТА ЧИСТИМО КРИНИЦІ, МОЖЛИВА ДОСТАВКА КІЛЕЦЬ. (097) 449-94-70

КОПАЄМО ТРАНШЕЇ, ФУНДАМЕНТИ, КАНАЛІЗАЦІЇ. БЕТОННІ РОБОТИ, ДЕМОНТАЖ, ВИВІЗ СМІТТЯ (097) 331-73-11

Копаємо, докопуємо, демонтаж криниць, котловани, чистка, стічні ями. (096) 358-33-20, Василь

КОПАЄМО, ЧИСТИМО, ДОКОПУЄМО КРИНИЦІ. ШВИДКА ТА ЯКІСНА РОБОТА. ДОСТАВКА КІЛЕЦЬ. (096)306-28-39, (063)234-68-29

Копаємо. Докопуємо. Чистимо криниці, механічним методом буріння. Великий д/р. (067) 779-49-42

Подати оголошення в газету RIA дуже просто!

Для розміщення оголошення в газети RIA зателефонуйте у відділ прийому оголошень. Оператори відділу допоможуть обрати рубрику, скласти текст оголошення, здійснити оплату.

☎ (0432) 555-35 (098) 166-28-06 (050) 430-03-07 (093) 170-23-60

Вартість публікації оголошень
- Звичайне оголошення — 20 гривень
- Виділене оголошення — 30 гривень
- Особливе оголошення — 130 гривень
- Фото оголошення — 180 гривень

Графік роботи:
- вівторок-п'ятниця з 10:00 до 18:00
- субота і неділя з 10:00 до 19:00
- понеділок з 10:00 до 20:00

МІНІ-ЕКСКАВАТОР. ВСІ ВИДИ РОБ.ГЛИБИНА КОПАННЯ 0-3М, КОВШ 20,30,40,50,60,80,100СМ (097)846-24-20, (096)688-89-76

Тротуарну плитку покладемо. Дешево. Якісно. Швидко. (067) 877-27-92

УКЛАДАННЯ ТРОТУАРНОЇ ПЛИТКИ. БЕТОННІ РОБОТИ. (068) 215-70-87

6.4 ВНУТРІШНЕ ОЗДОБЛЕННЯ, РЕМОНТ

«Під ключ» абсолютно доступно шпалери, шпатлівка, малярка, плитка, ламінат, ін. (068) 174-08-35

«Під ключ» Якісно,недорого шпалери, ламінат, плінтуси, фарбування,шпаклівка,т.і. (098) 240-85-15

Внутрішні роботи: комплексно, частково, декори та інше. Деталі за тел.: (096)336-81-37, (063)883-67-01

А МИ ВИКОНУЄМО ВСІ РЕМОНТНІ РОБ.: ПЛИТКА, ГІПСОКАРТОН, ШПАКЛІВКА, ФІГУРНА СТЕЛЯ. (097)047-55-59, (093)000-42-15

Акуратний ремонт квартир: плитка, штукатурка, шпаклівка, гіпсокартон. Недорого. (067) 710-53-63

ВИКОНАЄМО БУДІВЕЛЬНІ, ЗЕМЛЯНІ РОБОТИ, СТЯЖКА, ШТУКАТУРКА, КОПАННЯ. ДЕМОНТАЖ. (097) 331-73-11

ВИКОНУЄМО РЕМОНТИ: ПЛИТКА, ШПАКЛІВКА, ШПАЛЕРИ, ГІПСОКАРТОН, ЛАМІНАТ. (097) 581-50-58

ВНУТРІШНІ РОБОТИ: ГІПСОКАРТОН, ЛАМІНАТ, ПЛИТКА, ШПАКЛІВКА, ШПАЛЕРИ. (098)898-55-95, (097)581-50-58

ДЕШЕВО, НАДІЙНО, ЯКІСНО: ПЛИТКА, ШПАКЛІВКА, ШПАЛЕРИ, ГІПСОКАРТОН, ЛАМІНАТ. (098)898-55-95, (097)581-50-58

ЖІНКА ВИКОНУЄ ПРОФЕСІЙНУ ПОКЛЕЙКУ ШПАЛЕР, ФАРБУВАННЯ, БАГЕТИ. (068) 849-26-42

Паркетні роб: настилання паркету, парк.дошки, ламінату. Шліфування, реставрація. (067) 758-27-04

ПЛИТОЧНІ, ШТУКАТУРНІ, МАЛЯРНІ ТА ІНШІ РОБОТИ. ЯКІСНО. ОХАЙНО. (068) 204-59-46

РЕМОНТ КВАРТИР, ШПАКЛІВКА, МАЛЯРКА, ШПАЛЕРИ. (097) 345-78-49

РЕМОНТИ: ПЛИТКА, ШПАКЛІВКА, ШПАЛЕРИ, ГІПСОКАРТОН, ЛАМІНАТ. (098) 898-55-95

Шпатлівка, фарбування, шпалери. Недорого. (067) 589-61-05, Галя

Штукатурка, шпаклівка, плитка, фарбування. (098) 118-84-07

6.6 НАТЯЖНІ ТА ПІДВІСНІ СТЕЛІ

STELIVSIM.COM.UA НАТЯЖНІ СТЕЛІ ВІД ВИРОБНИКА. (096)620-45-41, (068)003-25-53

НАТЯЖНА СТЕЛЯ ЗА 1 ДЕНЬ. (068) 210-08-06

НАТЯЖНІ СТЕЛІ БУДЬ-ЯКОЇ СКЛАДНОСТІ, ТКАНИННІ, «ЕКОСТЕЛІ», ФОТОДРУК НА СТЕЛЯХ. (096)809-56-22, (093)303-76-75

НАТЯЖНІ СТЕЛІ ВІД ВИРОБНИКА. МАТОВІ, ГЛЯНЦЕВІ, ФОТОДРУК. (067)877-96-66, (063)289-32-17

НАТЯЖНІ СТЕЛІ. ВИГОТОВЛ., МОНТАЖ. ШВИДКО. ЯКІСНО. ЗНИЖКИ ПЕНСІОНЕРАМ, УЧАСН.АТО. (067)840-64-95, (067)430-45-00

6.7 ОПАЛЕНЯ, ВОДОПОСТАЧАННЯ, ВЕНТИЛЯЦІЯ, КАНАЛІЗАЦІЯ

«ПІД КЛЮЧ» ВОДОПРОВІД, КАНАЛІЗАЦІЯ, ВИГРІБНІ ЯМИ. В ЗРУЧНИЙ ЧАС. ВЕЛИКИЙ ДОСВІД. (097)846-24-20, (096)688-89-76

«ПІД КЛЮЧ» КАНАЛІЗАЦІЇ З ЗАВЕДЕННЯМ В ЖИТЛО. ШВИДКО, ЯКІСНО. (097) 309-97-58

1 САНТЕХНІК: ЯКІСНЕ ВСТАНОВЛЕННЯ І ЗАМІНА СИСТЕМ ОПАЛЕННЯ, КАНАЛІЗАЦІЇ, ВОДОПРОВОДУ, УНІТАЗІВ, ВАНН, РАКОВИН. ВЕЛИКИЙ ДОСВІД РОБОТИ. (093)921-37-30, (067)684-35-41

Сантехніка, опалення, каналізація. (050) 633-05-05

БОЙЛЕРИ, ОПАЛЕННЯ, КОТЛИ, ТРУБИ, НАСОСИ. КОНСУЛЬТАЦІЯ. ПІДБІР, МОНТАЖ. ЗОДЧИХ,36 (096) 428-12-25

Виконаємо: опалення, водопостачання, каналізація. Встановлення душ, ван,унітазів (098) 118-84-07

ЗАМІНА МІЖБУДИН.ТРУБ (СТОЯКІВ), ВСІ ВИДИ САНТЕХН. ПРОВЕД. ВОДИ, ТА КАНАЛІЗАЦІЯ. (068) 772-75-87

КОТЛИ, КОЛОНКИ, БОЙЛЕРИ. ТРУБИ, НАСОСИ. МОНТАЖ, ГАРАНТІЯ. ТЕПЛОБУД. ЗОДЧИХ,36 (096) 428-12-25

ОПАЛЕННЯ, ВОДОПОСТАЧАННЯ, КАНАЛІЗАЦІЯ. МОНТАЖ, ГАРАНТІЯ. ТЕПЛОБУД. ЗОДЧИХ,36 (096) 428-12-25

ОПАЛЕННЯ. РЕМОНТ. ЗВАРЮВАННЯ ТРУБ НА ГАЗ, ВСТАНОВЛ.КОТЛІВ, НАСОСІВ, РАДІАТОРІВ. (096)897-22-71, (068)113-61-71

САНТЕХНІЧНІ РОБОТИ, ВОДОГІН, ОПАЛЕННЯ, КАНАЛІЗАЦІЯ. (067) 905-04-57

6.8 ЕЛЕКТРОПОСТАЧАННЯ

Електрик. Ввід в будинок, перенесення лічильників, заземлення, документація, ін. (067) 433-95-96

6.9 ПОКРІВЕЛЬНІ МАТЕРІАЛИ ТА ПОСЛУГИ

«ПІД КЛЮЧ» ДАХ БУДЬ-ЯКОЇ СКЛАДНОСТІ. (098) 222-26-65

Абсолютно всі види покрівельних робіт: шифер, металочерепиця, утеплення, піддаш. (063) 202-01-62

БАЛКОНИ. ПЕРЕКРИТТЯ ДАХУ. ШВИДКО. ПРОФЕСІЙНО. ЯКІСНО. (098) 222-26-65

ВИКОНАЮ ПОКРІВЕЛЬНІ РОБОТИ. ЄВРОРУБЕРОЙД. БІКРОС. БІКРОЕЛАСТ. НИЗЬКІ ЦІНИ. (098) 271-20-96

ВСІ ВИДИ ПОКРІВЕЛЬНИХ РОБІТ, ПІДДАШКИ, РИНВИ. ВЕЛИКИЙ ДОСВІД РОБОТИ. (098) 222-26-65

МОНТАЖ МЕТАЛОЧЕРЕПИЦІ, ПІДДАШКІВ, ВОДОСТОКІВ, ВСТАНОВЛ.МАНСАРД.ВІКОН, ВЕНТИЛЯЦ. (098) 222-26-65

ПОКРІВ. РОБОТИ Б.-ЯКОЇ СКЛАДНОСТІ ЄВРОРУБЕРОЙДОМ. В НАЯВНОСТІ ВСІ МАТЕР. ГАР.2Р. (093) 550-63-67

ПОКРІВЕЛЬНІ РОБОТИ, МАТЕРІАЛИ, ПРОЕКТУВАННЯ. БЕЗКОШТОВНИЙ ПРОРАХУНОК. (096)373-02-25, (063)193-06-81

ПОКРІВЛЯ ДАХІВ, ПІДДАШКИ, РИНВИ, УТЕПЛЕННЯ. ПОМІРНІ ЦІНИ. (098) 222-26-65

Покрівля єврорубероїдом по бетону, бляшці, руберойду, дошках. Володимир. (063) 710-45-77

6.10 ВОРОТА, ЗАБОРИ, МЕТАЛЕВІ КОНСТРУКЦІЇ

ВИКОНАЮ РОБОТУ
по виготовленню воріт, огорож, сходових огорож, каркасів, сходів,гойдалок, балк. (067) 743-25-95

6.11 УТЕПЛЕННЯ ФАСАДІВ

Бригада фасадників виконає професійне утеплення будинків. (097) 889-69-22

Утеплення будинків, великий досвід роботи. Декоративна шпатлівка, матеріали. (098) 370-51-05

УТЕПЛЕННЯ БУДИНКІВ ПІНОПЛАСТОМ, ВАТОЮ, «КОРОЇД», «БАРАШЕК». НИЗЬКІ ЦІНИ. ЯКІСНО. (098) 132-12-31

Утеплення будинків та квартир. Комплексно та частково! Деталі за моб.тел.: (096)336-81-37, (063)883-67-01

Утеплення будівель. Бригада. Пінопластом або ватою. Риштування. Досвід. Бажання (097)462-30-53, (063)274-40-29

Утеплення підлоги, горища, воздушки,перекриття. 200гр/кв.м(10см товщ.роб+матер.) (093) 005-72-13

УТЕПЛЕННЯ ФАСАДІВ ЗІ СВОЇМИ МАТЕРІАЛАМИ ТА РИШТУВАННЯМ. ВЕЛИКИЙ ДОСВІД РОБОТИ. (097) 282-00-21

6.14 ПРОМ.ОБЛАДНАННЯ ТА ІНСТРУМЕНТИ

ЗВАРЮВАЛЬНИЙ АПАРАТ 220В, 4КВТ, «ПОСТОЯНКА». МАЯТНИКОВА ТРУБОРІЗКА 220/380В. (068) 210-46-38

7. ПОБУТОВІ ТОВАРИ, ВСЕ ДЛЯ ДОМУ

7.1 МЕБЛІ ПРОДАМ

Меблі для саду, дачі з елем.ковки	дог.		(093) 060-71-99
Шафа	недорого		(096) 526-76-06

7.2 ПОБУТОВІ ТОВАРИ ПРОДАМ

Ел.плита з духовкою «Мечта 8»,б/в	дог.		(097)5600631
Ацетил.генератор, шланги,редуктор	дог.		(098) 730-37-67
Газ.плиту, прал.машинку, ванну	дешево		(067) 838-83-98
Газова плита, як нова	1500грн.		(096) 418-19-13
Газову плиту в ідеальному стані	1500		(068) 838-02-17
Піаніно, комп'ютерний стіл	дог.		(067) 912-99-11
Скляні банки 0,5л, 1л, 3л, б/в	дог.		(097) 212-77-20
Т/в LG з трубкою	дог.		097)56006-31
Торгове обладнання, продам	дог.		(067) 160-51-97
Умивальник Тюльпан, т/в Філіпс	дог.		(097) 524-12-57
Фінікова пальма, ел.плита з духов	дог.		(097)560-06-31
Холод. 2-кам. Liebherr No Frost	дог.		(067) 390-97-28
Холодильник б/в Nord	дог.		(096) 655-71-06

7.4 ОПАЛЕННЯ БУДИНКУ

ДРОВА (067) 431-88-99

7.5 КУПЛЮ

А я куплю прал.маш.автомат на з/ч	дорого		(096)317-76-68
АВ велосипеди,бетонозміш.,ел.інст	дог.		(098) 841-68-15
АВ холод., мороз.камери, прал/маш	дог.		(098) 841-96-37
АВ, холодильники, різні речі	дог.		(067) 429-26-71
Балони кисневі, вуглекис., газові	дог.		(067) 456-66-51
Велосипед, бінокль, гитара	дог.		(096) 601-35-11
Газ/плиту, робочу	дог.		(097) 162-18-91
Куплю мікрохвил., прал/маш	дог.		(097) 016-99-97
Прал/маш Малютка, пилосос	дог.		(097) 503-32-80
Прал/маш Малютку, Ригу, будь-яку	дог.		(096) 461-15-53
Холодильник, хороший, робочий	дог.		(068) 316-32-18

7.6 ПОСЛУГИ

«AAAAABC». 100% РЕМОНТ ХОЛОДИЛЬНИКІВ ВДОМА. ГАРАНТІЯ. ЗАБИРАЄМО Б/В ХОЛОДИЛЬНИКИ (098) 814-24-77

«AVTO100%». ПЕРЕВЕЗ.МЕБЛІВ, БУД.МАТ.ДО 2,5Т. ВАНТАЖНИКИ. ФУРГОН 4Х2Х2,4. НЕДОР. (098) 588-08-27

«AAABM».Перевеземо, завантажимо/розвантаж.: меблі, кварт, диван, холодильник,ін. (097) 674-43-61

«AALT» розберемо, зберемо+завантажимо меблі, квартири, інше.+ Перевеземо. (098) 718-21-80

«Майстер на годину» дрібний ремонт по дому, будь-який. Недорого. Пишіть на viber (067) 732-30-06

«Майстер на прокат» допомога по дому:замки, люстри, сантехн., ремонт, меблі,ін. (097) 674-43-61

«Майстер по дому». Будь-яка чоловіча робота по дому. Пишіть мені у Viber. (063) 642-55-79

«Майстер по дому». Дрібний ремонт. (050) 633-05-05

Обрізка дерев! Аварійні, плодові. Розпил, корчування, подрібнення. Недорого. (098) 409-89-94

1 КОСІННЯ ТРАВИ, БУР'ЯНУ. ОБПРИСКУВАННЯ САДУ, ГОРОДУ. ВСТАНОВЛЕННЯ ОГОРОЖ. (099) 549-09-19

100% ремонт сантехніки, заміна кранів, пайка труб, на дому до 30 км від Вінниці. (096) 317-76-68, Саша

А я обріжу Вам дерева,гілля. Розпил на дрова, корчування пнів, подрібнення гілок (063) 747-32-80

Антена б/в супутникова, компл.комбінов.(тарілка та Т2), тв-бокс,приставка IP TB. (067) 240-70-16

Вивіз буд.сміття. Завантаж.-розвантаж.роботи. Доставка: пісок, відсів, щебінь,ін (068) 185-9839

Виготовлення, перетягування, ремонт м'яких меблів. Зміна дизайну. Виїзд на р-ни. (067)252-38-62

А ми розчистимо запущ.сад, ділянку. Зріжемо дерево б-я. складності. Професійно. (099) 549-09-19

А я ремонтую пральні машини автомат. Якісно.Гарантія. Виїзд на дом,р-ни до 50км. (096) 317-76-68

ВИГОТОВЛЕННЯ МЕБЛІВ БУДЬ-ЯКОЇ СКЛАДНОСТІ З ДСП І НАТУР. ДЕРЕВА. ДИЗАЙН. (097)335-10-02, (050)461-30-01

Встановл., газ.колонок всіх конструкцій, газ.котлів, газ. конвекторів,ел.бойлерів (097)272-39-81, (093)809-22-91

ВСТАНОВЛЕННЯ СИСТЕМ ВІДЕОСПОСТЕРЕЖЕННЯ, ДОСТУПУ, СИГНАЛІЗ.З ВИВЕД. НА ВЛАСНИЙ ПУЛЬТ ОХОРОНИ. ПРОЕКТУВАННЯ, МОНТАЖ, СПОСТЕРІГАННЯ СИСТЕМ ПРОТИПОЖЕЖНОГО ЗАХИСТУ. (067)430-53-76, (093)115-78-85

Дезінфекція. Дератизація (клопи, таракани, кліщі, блохи, мурахи, миші, кроти,ін) (098) 095-23-92, (093) 536-86-74

Зріжу дерева, порубаю, почистю, інше. (099) 177-79-33

Меблі для саду і дачі з елементами холодної ковки. (093)060-71-99, Олексій

Паркетні роб: настилання паркету, парк.дошки, ламінату. Шліфування, реставрація. (067) 758-27-04

ПЕРЕТЯГУВАННЯ МЕБЛІВ. ЗМІНА ДИЗАЙНУ, ВИБІР ТКАНИНИ. Д/Р 23 Р. ВИЇЗД НА РАЙОН. (096) 326-20-16

Перетягування, виготовлення, ремонт м'яких меблів. Зміна дизайну. Виїзд на р-ни. (067) 252-38-62

Перетяжка. Ремонт диванів, крісел, стільців, пружин на дому. (096) 753-22-89

Порізка дерев/дров, всі будівельні роботи, садово-огородні роботи. Приємні ціни. (067) 697-71-21, Сергій

РЕМОНТ ТЕЛЕВІЗОРІВ. ГАРАНТІЯ. ВИКЛИК БЕЗКОШТОВНИЙ. (067)262-78-99, (063)225-95-18

Ремонт холодильників. Реставрація. Забираємо б/в. Заправка фреоном. (096) 203-92-72, 46-34-71

Ремонт, встановл., запуск газколонок будь-якого виробн. та моделей. (098) 132-14-22

Ремонтую пральні машини автомат, сантехніку з виїздом на дім до 30км від Вінниці (096)317-76-68, Олександр.

Супутникове та ефірне т/в без абонплати, тюнери, конвертори, антени. Смарт ТВ. (093) 406-34-54

ТЕРМІН. РЕМОНТ ХОЛОДИЛЬН. НА ДОМУ З ГАРАНТІЄЮ,ЗАМІНА ДВИГУНІВ ВИПАРН.ВИЇЗД В Р-Н (067)735-17-72, (095)295-91-06

Терміновий ремонт холодильників вдома. Гарантія. Забираємо б/в холодильники. (098)814-24-77, Юрій

ТЕРМІНОВИЙ РЕМОНТ ХОЛОДИЛЬНИКІВ НА ДОМУ, ЯКІСНО З ГАРАНТІЄЮ, ВИЇЗД В РАЙОН. (067)934-37-81, (098)573-71-28

ТЕРМІНОВИЙ РЕМОНТ:ХОЛОДИЛЬНИКІВ, МОРОЗИЛЬНИКІВ. ШВИДКО, ЯКІСНО, ГАРАНТІЯ. (073) 977-49-99, (067) 173-49-99

508516

8. АВТОМОБІЛІ

8.1 ПРОДАМ АБО ОБМІНЯЮ

ВАЗ-2109, 1992р.в., червона, о.д.1300, експортна, на ходу, 1100у.о. (098) 702-72-37

ВАЗ-2111, 2009 р.в, сірий, двигун 1600, пробіг 131тис.км. Ціна 3100у.о. (067) 793-68-25

Форд-Транзит, 2005р.в, білий, 2400д, вантажний, кузов 3,2 м, на ходу. 4000у.о. 066 738-80-55

8.3 КУПЛЮ

Авто будь-яке куплю в будь-якому стані (096) 003-06-75

Авто, причепи та скутери, мопеди куплю (067) 136-23-76

Автовикуп ВАЗ, Лада, іномарки, швидко. (096) 003-62-75

8.5 СГ ТЕХНІКА ТА ІНВЕНТАР

Куплю вузли, агрегати до трактора МТЗ. (067) 491-43-68

КУПЛЮ Б/В ЦИЛІНДРИ ТЕЛЕСКОПІЧНІ, КАМАЗ, СОВОК ЗІЛ, ГАЗ, САЗ, ТАКОЖ Ц/СИПОВІ, МТЗ, ЮВЗ, Т-40, Т-25, КОМПЛЕКТИ ГСТ-90, ГІДРОДВИГУНИ АКСІАЛЬНО-ПОРШНЕВІ (БАНАНИ). (097) 086-48-08

Обприскувачі садові та польові 200,300, 400,600,800,косарки сегментні та роторні (096) 495-75-48

Обприскувачі садові та польові 200,300, 400,600,800,косарки сегментні та роторні (097) 713-54-93

Передні мости на МТЗ нового,старого зразку та балочні, після кап. рем. Білорусь. (067) 318-15-13

ПРОДАЖ ТА РЕМОНТ ГІДРАВЛІКИ, ЦИЛІНДРИ, НАСОСИ, РОЗПОДІЛЬНИКИ, ГІДРОДВИГУНИ, А/ПОРШНЕВІ, ГСП-90, Р/ВИСОКОГО ТИСКУ. (067) 430-56-26

Продам трактор МТЗ-80, бурова установка,можл.продаж окремо,трактор поля не бачив (067)491-4-3-68

Сівалки, плуги, фрези,дискові борони, міжрядні культиватори, розсадо-посад. маш. (063) 651-91-92

Т-25, картоплесадж., картоплекоп., громадилки, розкидач мін. добр, прес-підбир. (097) 347-78-54

Трактор МТЗ, Т-25, косілки роторні обприскувачі 200л, 300, 400, 600, 800, 1000л. (095) 810-17-87

8.6 АВТОЗАПЧАСТИНИ

Авто з/ч куплю ЗІЛ, ГАЗ, УАЗ .....дог. .....(098) 841-72-05

Продам компресор, насос ГУР КамАЗ .....дог. .....(098) 976-55-54

8.7 АВТО-РЕМОНТНІ ПОСЛУГИ

Фарбування авто. Грунтовка, шпаклівка, видалення іржі, реставрація. Якісно. (066) 066-36-18

8.8 ТРАНСПОРТНІ ПОСЛУГИ

«AVTO»100%. ПЕРЕВЕЗ.МЕБЛІВ, БУД.МАТ.ДО 2,5Т. ВАНТАЖНИКИ. ФУРГОН 4Х2Х2,4. НЕДОР. (098) 588-08-27

Вантажні перевезення до 2,5т Газель тент, Фіат Добло. Вантажники. (050)633-05-05

Вивіз буд.сміття. Завантаж.-розвантаж.роботи. Доставка: пісок, відсів, щебінь,ін (068) 18598-39

Доставка: пісок, відсів, щебінь, камінь, глина, чорнозем,інше. Вивіз буд.сміття. (068)185-98-39

А ми надаємо послуги крана-маніпулятора, в/п до 10 т. Графік вільний. (093) 887-86-81

Вант.перевез.: Мерс.Спринтер, 20куб.,3т. Гідроборт. Ф/опл. будь-яка. Л.АВ 149607 (067) 289-52-33

Вантажно-пасажир. перевезення до 5 т, а/м Мерседес-Варіо або WV-T5. Ліц. 227250. (067) 970-00-39

ВАНТАЖНІ ПЕРЕВЕЗЕННЯ 1-10Т ПО МІСТУ, ОБЛАСТІ, УКРАЇНІ. (067) 290-47-13

ВАНТАЖНІ ПЕРЕВЕЗЕННЯ БУДМАТЕРІАЛІВ, МЕБЛІВ. ВАНТАЖНИКИ. (096) 307-26-06

Вантажні перевезення до 2 т по місту та області. Мерседес-Спринтер середня база. (093) 409-28-28

Вивезення буд.сміття + завантаження. Продам рублені дрова. (098) 524-98-16

Всі види перевезень краном-маніпулятором. (068) 837-75-77

Доставка чорнозему, перегною, глини, пісок. (097) 533-55-82

Доставка: пісок, відсів, керамзит, цемент, щебінь. Доставка у мішках. (067) 680-96-04

Екскаватора послуги. Копання, буріння криниць, каналізацій. Продаж кілець. (067) 433-77-38

Послуги екскаватора, гідромолот, самоскидів та доставка до 25 т. (063) 276-11-57

508516

510389

Захищаємо те , що ви цінуєте!
Ліцензія МВС України АВ 540556 від 12.10.2010

509611

510107

9. РОБОТА

9.1 ВОДІЇ, ЕКСПЕДИТОРИ, ВАНТАЖНИКИ, КОМІРНИКИ

Водій по Україні на постійну роботу. З/п висока. (097) 310-70-16

ВОДІЇ КАТ. С+Е ПО ЗАХ. ЄВРОПІ. З/П 80 ЄВРО/ДЕНЬ. ЧОЛ. ДО 70 Р., Д/Р ВІД 1Р. КОНС (093)012-83-93, (096)742-55-02

9.2 КУХАРІ, ОФІЦІАНТИ, БАРМЕНИ, ТЕХНОЛОГИ

Бариста у кав'ярню на Довженка (Центр.ринок) з 7:30 до 22:30, 4/4, з/п 8500грн. (097) 931-19-22, Вікторія

Кухар-бариста у прод.маг. на Св.масив (Коріатовичів), 8-22, 4/4, з/п 9000грн. (096) 770-56-35, Катя

Кухонний працівник у кулінарний цех на Київську, 7-20, 3/3, з/п від 7000 грн. (097) 612-95-51, Алла

Пекар і формувальники тіста на роботу потрібні в пекарню. (097) 308-70-04

Пекар-кондитер з д/р у супермаркет з вл.вир.на Київську, 7-19, 3/3, від 9000гр. (097) 612-95-51, Алла

Помічник кухаря в кафе в р-ні ЦР. Терміново! (097) 251-19-21

Помічник кухаря у кулінарний цех на Київську, з 7 до 19, 3/3, з/п від 7500грн. (097) 612-95-51, Алла

Піцейола у прод.маг. на Вишеньку (Порика) з 8 до 22:30, 4/4, з/п 9000. (097) 243-37-20, Ілона

Піцейола у прод.маг. на Київську, з 8 до 22, 4/4, з/п 9000-10000грн. (097) 612-95-51, Алла

9.3 ОХОРОНЦІ

0хоронці, чол/жін. Вахта. З/п своєчасна, висока. Харчування. Житло.Терміново! (096) 507-35-37

ВОДІЙ-ОХОРОННИК ГШР. ФОРМА, ПОВНИЙ СОЦПАКЕТ. З/П СВОЄЧАСНО. (067)430-53-76, (093)115-78-85

ОХОРОННИКИ 350-450ГР/ДОБА. ВАХТА, ФОРМА, ДОСТ, ПРОЖИВ.ЗА РАХ.ФІРМИ. ПОВН.СОЦ.ПАК (067)430-24-67, (067)158-65-33

ОХОРОННИКИ 500 ГРН/ДОБА ПО М.ВІННИЦЯ. ДОБА ЧЕРЕЗ ДВІ. ПОВН.СОЦ.ПАКЕТ. З/П ВЧАСНО (067)430-53-76, (093)115-78-85

9.6 ПРОДАВЦІ, КАСИРИ

Касир та продавець у прод.маг. на Хм.шосе (р-н Книжки), 8-22:30, 4/4, 9000грн. (098) 859-17-75, Наталія

Касир-бариста у прод.маг. на Св.масив (Коріатовичів), 12-22, 4/4, з/п 7000грн. (096) 770-56-35, Катя

510091

510106

Помічник продавця у прод.маг. на Амосова, 11:00-21:00, 5/2, з/п 9000 грн. (098) 859-17-75, Наталія

Помічник продавця у прод.маг. на Вишеньку (Космонавтів), 10-22, 5/2, 10000грн. (096) 770-56-35, Катя

Помічник продавця у прод.маг. на Електромережу (Пирогова), 8-18, 5/2, 9000грн. (096) 770-56-35, Катя

Помічник продавця у прод.маг. на Трамвайну, з 10 до 19, 5/2, з/п 8000 грн. (098) 859-17-75, Наталія

ПРОДАВЕЦЬ В ВІДДІЛ СУВЕНІРІВ В ПЕТРОЦЕНТР. (067) 905-41-30

Продавець кулінарії у супермаркет на Київську,8-20 або 10-22, 3/3, 9000-10000гр. (097) 612-95-51, Алла

Продавець у прод.маг. на Київську (Набережний), з 8 до 22, 3/3, з/п 10000 грн. (096)592-25-85, Наталія Васил.

Продавець у прод.маг. на Київську (Станісласького), з 8 до 22, 3/3, з/п 9000грн. (096)592-25-85, Наталія Васил.

Продавець-касир у прод.маг. на Амосова, 8:00-22:30, 3/3, з/п 9000 грн. (098) 859-17-75, Наталія

Продавець-касир у прод.маг. на Винниченка, з 8 до 22, 7/7, з/п 9000 грн. (063)288-82-40, (097)306-10-13

Продавець-касир у прод.маг. на Київську (2 лікарня), 7:30-22:30, 4/4, 9000грн. (097)931-19-22, Вікторія

Продавець-касир у прод.маг. на Київську (Набережний), 8-22, 4/4, з/п 9000грн. (063)288-82-40, (097)306-10-13

Продавець-касир у прод.маг. на Константиновича, 7:30-22:00, 4/4, з/п 9000грн. (096) 770-56-35, Катя

Продавець-касир у прод.маг. на Пирогова, 7:30-22:30, 4/4, з/п 9000 грн. (098) 859-17-75, Наталія

Продавець-касир у прод.маг. на Салтикова-Щедріна (Корея), 7-21, 4/4, 9000грн. (096) 770-56-35, Катя

Продавець-касир у прод.маг. на Св.масив (Коріатовичів), 8-22, 4/4, з/п 9000грн. (096) 770-56-35, Катя

Продавець-касир у прод.маг. на Старе місто (Д.Нечая), 8-21, 7/7, з/п 9000 грн. (097) 931-19-22, Вікторія

Продавець-касир у прод.маг. на Шимка, з 7 до 22, 4/4, з/п 9000 грн. Світлана. (063)288-82-40, (097)306-10-13

Продавець-касир у прод.маг. на Янгеля (р-н БК Зоря), 7-21, 4/4, з/п 9000грн. (097) 931-19-22, Вікторія

Продавець-касир у прод.маг. у центр (Магістратська), 7-22, 4/4, з/п 9000 грн. (063)288-82-40, (097)306-10-13

Продавець-касир у прод.маг. у центр (Оводова), 7:30-22:30, 4/4, з/п 9000 грн. (063)288-82-40, (097)306-10-13

Продавець-касир у прод.маг.на Стар.місто (Леонтовича), 7:30-20:30, 4/4, 8000грн. (097) 931-19-22, Вікторія

9.9 РОБОЧІ, СЛЮСАРІ, БУДІВЕЛЬНИКИ

Слюсар-монтажник, зварювальник на постійну роботу. З/п висока. (067)730-62-66, (0432)62-11-89

Столяри з досвідом роботи. Заробітна плата від 15000 грн. (096) 716-18-46

АВ метал груп
СТРОПАЛЬНИК на металобазу. вул. Зулінського, 24.
(067) 642-73-80

ВНУТРЯНЩИКИ, ПІДСОБНИКИ, КАМЕНЯРІ, ШТУКАТУРИ, ФАСАДНИКИ,ПОКРІВЕЛЬНИКИ (098) 827-80-85

ЕЛЕКТРОГАЗОЗВАРЮВАЛЬНИК, ПІДСОБНИЙ РОБІТНИК, ДВІРНИК В МКП «УК «ГОСПОДАР ЛЮКС»» (067) 533-84-78

ЗВАРЮВАЛЬНИК НА ВИГОТОВЛЕННЯ БРОНЬОВАНИХ ДВЕРЕЙ. (096) 495-80-83

ПАКУВАЛЬНИК ТА ПАКУВАЛЬНИЦЯ НА ПІДПРИЄМСТВО. (096) 001-55-22

ТОКАР І ЗВАРЮВАЛЬНИК В ЦЕХ ПО МЕТАЛОВИРОБАХ. (097) 494-48-32

9.12 КЕРІВНИКИ, АДМІНІСТРАТОРИ, УПРАВЛІНЦІ

МЕНЕДЖЕР ПО ОРЕНДІ В ТЦ «ЖОВТЕНЬ». (068) 160-20-78

9.13 ШВАЧКИ, КРАВЦІ, ПРАСУВАЛЬНИКИ

МАЙСТЕР З РЕМОНТУ ВЗУТТЯ. ПОВНА ЗАЙНЯТІСТЬ. З/П ДО 16000 ГРН. НАВЧИМО ФАРБУВАТИ. (098) 717-05-17

9.18 ОПІКУНИ, ДОГЛЯДАЧІ, НЯНІ

ОПІКУНКИ ПО ДОГЛЯДУ В НІМЕЧЧИНУ. ЖІНКИ ДО 60 Р. З/П 1100-1600 Є. КОНСУЛЬТ. (096)742-55-02, (093)012-83-93

9.20 РОБОТА ЗА КОРДОНОМ

ПРАЦІВНИКИ. ПАКУВАННЯ КУРЯТИНИ НІДЕРЛАНДИ, Ж/Ч/ПАРИ ДО 50 Р. З/П 2000Є. КОНСУЛЬТ (096)742-55-02, (093)012-83-93

9.22 РІЗНЕ

Художник-оформлювач на постійну роботу. З/п висока. Деталі по телефону: (067)730-62-66, (0432)62-11-89

Допомагати хлопцю або дівчині розклеювати об'яви по місту, на постійній основі. (097) 935-65-71

Люди потрібні для розклеювання оголошень по місту. Бонуси піца,смаколики щовечор (097) 935-65-71

ПАКУВАЛЬНИК І ПАКУВАЛЬНИЦЯ НА ПІДПРИЄМСТВО. (096) 001-55-22

9.23 ШУКАЮ РОБОТУ

А я шукаю роб.по обрізці дерев (аварійні, плодові). Розпил, інше. (098)409-89-94, (099)177-79-33, Петро

А ми шукаємо роботу! Тротуарну плитку покладемо. Дешево. Якісно. Деталі по тел.: (067)877-27-92, Борис

ДОГЛЯНУ ЛЮДИНУ! ХВОРУ, ЛЕЖАЧУ ПОХИЛОГО ВІКУ. ЦІЛОДОБОВО. МОЖЛИВО З РАЙОНУ. (068) 307-98-56

Догляну самотню, хвору похилого віку людину. Маю д/р. Людяність гарантую. (050) 587-39-45

Допоможу по господарству, дім, сад, город, газон. Сторож. Охоронець. (067) 430-71-99

Жінка 60р. шукає роботу по догляду за людиною похилого віку з досвідом роботи. (098) 995-01-64

Шукаю будь-яку роботу, можливо двірником, сторожем і охоронником. (095) 805-34-70, 46-95-90

Шукаю роботу по місту Газелі 2,5т, Фіат Добло Максі 1т. (050)633-0505, Сергій

Шукаю роботу, бажано постійну. Майстер внутрішніх робіт. Є д/р на великому буд. (093)482-34-48, (068)210-50-57

Шукаю роботу. Менеджер. Досвід роботи 5р. Вирішу ваші питання, зміцню команду. (050) 63305-05, Сергій

Шукаємо роб.з копання криниць, каналізацій, буріння. Кільця. Послуги екскаватора (067) 433-77-38,Михайло

10. НАВЧАННЯ

10.1 НАВЧУ

Репетитор з Хімії та Біології. ЗНО. Робота по шкільній програмі. Онлайн. Офлайн. (097) 118-48-00

АНГЛІЙСЬКА МОВА. ЯКІСНО ПІДГОТУЮ ДО ЗНО. (063) 130-80-89

Англійська та французька. Переклади. Репетиторство. Домашні завдання. (093) 342-36-68

АНГЛІЙСЬКА, НІМ., ПОЛЬСЬКА, ФРАНЦ., ЧЕСЬКА. ГОТУЄМО ДО УКР.ТА МІЖНАРОД. ІСПИТІВ (063)130-80-89, (067)433-29-54

Німецька, англійська для дітей та дорослих. Індивід. підхід до кожного. Групові. (067) 756-57-22

Репетитор з математики та укр.мови 1-9 класи онлайн і офлайн, р-н Вишенька. (097) 217-67-04

11. ДАЧА, САД, ГОРОД, СГ.ПРОДУКЦІЯ

11.3 ДОБРИВА, ГРУНТИ

ДЕФІКАТ. ПЕРЕГНІЙ. (067) 431-88-99

ПЕРЕГНІЙ, ЧОРНОЗЕМ (ЯКІСНИЙ) (067) 431-88-99

11.6 ПОСЛУГИ

Дезінфекція. Дератизація (клопи, таракани, кліщі, блохи, мурахи, миші, кроти,ін) (098) 095-23-92

12. ЕЛЕКТРОНІКА ТА АУДИО/ВІДЕО ТЕХНІКА

12.1 ПРОДАМ

Т/в LG з трубкою.....дог..... (097560-0631

12.3 ПОСЛУГИ

Антена б/в супутникова, компл.комбінов.(тарілка та Т2), тв-бокс,приставка IP ТВ. (067) 240-70-16

Рем. телевізорів вітчизн. та імпортн. вир-ва будь-яких моделей. Виклик додому. 66-68-62, (098) 062-16-47

Супутникове та ефірне т/в без абонплати, тюнери, конвертори, антени. Смарт ТВ. (093)406-34-54

13. ІНШІ ПОСЛУГИ

13.5 ЮРИДИЧНІ ТА ФІНАНСОВІ ПОСЛУГИ

А кредити готівкою та на картку. Кредитна спілка «Партнер». Ліц. 380 НКФП. (063)311-80-72, (096)901-79-48

Адвокат Улановський В. І. Усі види адвокатської допомоги. Св. 260. Стаж 19 років (096) 555-03-49

Адвокат. Складні сімейні та спадкові справи: поділ майна подружжя, аліменти тощо (097) 265-22-17

Адвокат. Судові спори з держпраці. Реєстрація та ліквідація підприємств. (093) 797-97-44

ГОТІВКА ВІД КРЕД.СПІЛКИ «ПАРТНЕР». 18 РОКІВ БЕЗДОГАННОЇ РЕПУТАЦІЇ. ЛІЦ.380 НКФП. (063)311-80-72, (096)901-79-48

13.7 КЛІНІНГОВІ ПОСЛУГИ

Дезінфекція. Дератизація (клопи, таракани, кліщі, блохи, мурахи, миші, кроти,ін) (098)095-23-92, (093)536-86-74

14. МЕДИЧНІ ПОСЛУГИ

14.1 ПРОПОНУЮ

Мобільна лазня з виїздом до Вас. Парна, кімн.відпоч. тв, душ, рушники, посуд. Комфортний відпочинок.
(067) 431-88-99

Допоможу легко кинути палити та вживати алкоголь. (067)912-99-11

ЗУБИ ЯК СВОЇ. ПРОТЕЗУВАННЯ, ЛІКУВАННЯ, ВИДАЛЕННЯ, ПАНОРАМНИЙ ЗНІМОК. (098) 814-09-47

Лікую спини, вправляю диски. Консультації. (068) 394-19-83

Мануальна терапія (корекція спини). Лікувал.масаж. Народна медицина.Консультації (098) 394-96-99

ПОСЛУГИ ПСИХОЛОГІВ ТА ПСИХОТЕРАПЕВТІВ. РІЗНІ ВИДИ ТА НАПРЯМКИ КОНСУЛЬТАЦІЙ. (067)433-29-54, (063)130-80-89

ПСИХОЛОГІЧНІ ТРЕНІНГИ. АРТ-ТЕРАПІЯ. (067) 433-29-54

14.2 ПОТРЕБУЮ

Куплю інвалідні візки, будь-які. (097) 935-65-71

Куплю інвалідні візки, ходунки, туалет. (067) 726-46-41

Куплю інвалідні коляски будь-які, ходунки, санітарні туалети, інвалідні товари. (097) 017-00-17

15. ЗНАЙОМСТВА

15.2 ВІН ПИШЕ

Познайомлюсь з жінкою для дружби і сім'ї. Мені 60, без шкідливих звичок, ріст 182см, вага 100кг, спортивної фігури. Житлом, авто, матеріально забезпечений. Вінниця-21027, д/з ААІ 957678

Порядний, працюючий чоловік 47/171/80 виглядаю молодше, для створення сім'ї познайомлюсь з жінкою. Вінниця-21029, а/с 2935

15.3 КЛУБИ ЗНАЙОМСТВ

«Серце двох» для жінок, чоловіків. Пишіть про себе, побажання, 2 фото на вайбер. (096) 854-20-28

Шлюбні знайомства для жінок. Пишіть про себе, побажання, 2 фото в mms. (067) 722-32-74

Шлюбні знайомства. Вам допоможуть знайти свою половинку. (097) 099-04-74

16. ХОБІ, ТВОРЧІСТЬ, ДОЗВІЛЛЯ, АНТИКВАРІАТ

16.1 ПРОДАМ

Велика вітчизняна енциклопедія,31 том. Історія Великої Вітчизн. Війни, 12 томів. (097) 560-06-31

509882
МІЖРЕГІОНАЛЬНА АКАДЕМІЯ УПРАВЛІННЯ ПЕРСОНАЛОМ
Запрошує на навчання
без сертифікатів ЗНО
випускників шкіл, училищ, коледжів, будь-яких вузів і спеціальностей за спеціальностями:
· Право · Правоохоронна діяльність · Економіка · Менеджмент · Маркетинг
· Облік і оподаткування · Фінанси, банківська справа та страхування
· Публічне управління та адміністрування · Туризм · Психологія
АДРЕСА ВІДБІРКОВОЇ КОМІСІЇ:
м. Вінниця, Хмельницьке шосе, 145, к. 911 (9 поверх); www.maup.com.ua
тел./факс (0432) 56-06-33, 56-13-08, (096) 371-17-69; e-mail: vi_maup2005@ukr.net

ПрАТ «Вінницький олійножировий комбінат» VIOil запрошує на роботу:
- Машиніст перевантажувача,
- Слюсар з ремонту автотранспорту,
- Машиніст екскаватора,
- Машиніст автокрану,
- Апаратник-екстракторник

З/п за результатами співбесіди
Тел.: 067-913-0-995, (0432) 655-405
звертатись в робочий час
509879

508516

16.2 КУПЛЮ

Антикваріат. Монети будь-якого періоду для себе. Дорого. (067)93317-24

Дорого годинники: наручні, кармані, буси (янтарні, коралові). Приїду заберу. (067) 901-51-14

КАРТИНИ, ІКОНИ, КОРАЛОВІ ТА БУРШТИНОВІ БУСИ, РОГИ, ГОДИННИКИ, ОРДЕНИ. ДОРОГО! (098) 753-77-50

Куплю дорого знаки, медалі, ордени. Приїду в зручне для Вас місце. (067) 901-51-14

Куплю монети будь-якого періоду для себе. Дорого. (067) 933-17-24

ОРДЕНИ, МЕДАЛІ, ЗНАЧКИ, ІКОНИ. КАРТИНИ, ФОТОАПАРАТИ, ФАРФОР.СТАТУЕТКИ, ПАРФУМИ. (098) 753-77-50

РАДІОДЕТАЛІ, РАДІОЛАМПИ, ЕЛЕКТРОДВИГУНИ, МЕТАЛОБРУХТ. КУПЛЮ ДОРОГО! (098) 753-77-50

16.3 МУЗИЧНІ ІНСТРУМЕНТИ

Куплю гітару, баян, скрипку, акордеон, гармонь, синтезатор, барабан, трубу. (068) 174-59-71

16.4 СПОРТ, ТУРИЗМ

А ми купимо велосипеди, робочі або неробочі. (067) 847-27-68

Продам велосипед з двигуном, універсальний, велосипет бензиновий, простий. (097) 147-67-91

Продам підлітковий велосипед «Діскавері». Відмінний стан. Ціна договірна (067) 776-04-27

17. ТВАРИНИ

17.1 ПРОДАМ

Породисті кури, качки, курчата, каченята. Інкубаційні яйця, голуби та перегній. (067)869-88-93, (063)130-30-80

18. ЗАГУБИВ-ЗНАЙШОВ

18.1 ЗАГУБИВ

Втрачено диплом бакалавра В16 №044819 та додаток до нього №738678 від 24.06.2016р. виданий Вінницьким національним аграрним університетом на ім'я Лісовий Артем Михайлович. Вважати недійсним. тел не вказано

Втрачено документи та службове посвідчення на ім'я Лободюк Юрій Ігорович. Повернути за винагороду. (096) 181-81-69

Втрачено посвідчення учасника бойових дій серія МВ №033941 видане УМВС України у Вінницькій області від 25.06.2015 року на ім'я Ільїна Віталія Віталійовича. Вважати недійсним. тел. не вказано

Втрачено свідоцтво про реєстрацію машини АС 199082 від 04.05.2012р. на міні трактор Mahindra Fengshov Mfs 244, 2001р. заводський №BVK 11104, реєстарційний № 19707АВ, власником якого є Олійник Анатолій Миколайович. Вважати недійсним. тел. не вказано

Втрачено тимчасове посвідчення військовозобов'язаного №2103 МВ 005293 на ім'я Потурнак Д.Р. Вважати недійсним. тел. не вказано

Втрачено диплом ВН №34110460, вінницьким технічним коледжем, диплом молодшого спеціаліста за спеціальністю «Фінанси» на ім'я Груць В.І. Вважати недійсним.

Втрачено документи на ім'я Лободюк Юрій, паспорт громадянина України, службове посвідчення, водійське посвідчення, дозвіл на право керування спец. автомобілями. Вважати недійсними. тел.не вказано

19. ЗАГАЛЬНІ ОГОЛОШЕННЯ

19.2 КУПЛЮ

А я куплю велосипеди, різні. Ціна договірна. (067) 429-26-71

ДЕМОНТАЖ, САМОВИВІЗ, ЧОРНІ, КОЛЬОР. МЕТ., МАКУЛ., СКЛОБІЙ. КИЇВСЬКА, 136Б. (098) 028-88-91

ДУХИ, ФЛАКОНИ ТА КОРОБКИ З ПІД ДУХІВ: ФРАНЦІЯ ТА СРСР. ДОРОГО! (098) 753-77-50

КУПЛЮ ДОЗИМЕТР, РАДІОЛАМПИ, ПРОТИВОГАЗ, КАТАЛІЗАТОР, ЛІЧИЛ.ГЕЙГЕРА, РАДІОДЕТАЛІ. (098) 753-77-50

РАДІОДЕТАЛІ, РАДІОЛАМ., РЕЛЕ, РАДІОПЛАТИ, МАГНІТОФОНИ, ОСЦИЛОГРАФИ, Т/В, ФОТОАП. (098) 753-77-50

ФОТОАПАРАТ ОЛІМПУС, КОДАК, СОНІ, МАГНІТОФОН ШАРП, САНЙО ТА ІНШЕ. (098) 753-77-50

19.3 РІЗНЕ

Дезінфекція. Дератизація. (клопи, таракани, кліщі, блохи, мурахи, миші, кроти, щури, інше) (093) 536-86-74
(098) 095-23-92

Подати оголошення в газету RIA дуже просто!

Для розміщення оголошення в газети RIA зателефонуйте у відділ прийому оголошень. Оператори відділу допоможуть обрати рубрику, скласти текст оголошення, здійснити оплату.

☎ (0432) 555-35 (098) 166-28-06 (050) 430-03-07 (093) 170-23-60

Вартість публікації оголошень
- Звичайне оголошення — 20 гривень
- Виділене оголошення — 30 гривень
- Особливе оголошення — 130 гривень
- Фото оголошення — 180 гривень

Графік роботи:
- вівторок-п'ятниця з 10:00 до 18:00
- субота і неділя з 10:00 до 19:00
- понеділок з 10:00 до 20:00

У ПЕРШИЙ ДЕНЬ ВІЙНИ БРАТИ ПРИЙШЛИ У ВІЙСЬККОМАТ

Пам'ятаємо ■ У травні загинув молодший брат Олег Войтович, тепер від ракетного обстрілу обірвалося життя середульшого — Анатолія. Є ще старший брат Василь. До війни чоловіки мали мирні професії: один працював у лісгоспі, другий — на будівництві, а ще допомагав синові вирощувати хліб... У перший день агресії обидва пішли у військкомат

ВІКТОР **СКРИПНИК, RIA,**
(067)1079091

Розповісти про Анатолія Войтовича попросили його колеги з підприємства «Жмеринський лісгосп».

— Це той чоловік, який у 2014 році разом із побратимами танк підбив, — каже працівник лісгоспу Віталій. — Ваш сайт і газета писали тоді про це. Знищили російський танк нової модифікації Т-72. Толя не злякався, коли на них вийшла ця машина. Вибіг із засідки, поспішив у розташування роти і приніс гранатомет «Муха». Встиг! Пригадую, читав, що хлопці стріляли по танку зблизька, влучили у башту.

Войтович працював у лісгоспі водієм лісовоза-навантажувача. Не кожен водій зможе керувати такою машиною в лісі. На це звернув увагу ще один співрозмовник журналіста — головний механік Жмеринського лісгоспу Володимир Запорожець.

Каже, Анатолій любив свою роботу. Ліс любив, рідну землю любив, людей. Був справжнім патріотом, щирим, дружелюбним. Завжди сипав жартами.

Коли у 2014 році росіяни прийшли на Донбас, Войтович сказав, що не може залишатися вдома.

На той час йому було 49 років. Служити пішов у дев'ятий Вінницький батальйон. Разом із двома побратимами знищили російський танк. Через декілька років з АТО повернувся і знову став працювати, як і раніше, водієм лісовоза.

У 55 чоловік вийшов на пенсію. Він мав моральне право залишатися вдома і тепер. Адже за плечима уже 57 прожитих років.

24 лютого удвох із молодшим братом Олегом Анатолій прийшов у військкомат. Тоді вони не знали, що бачаться востаннє. Ось як розповідає про це дружина Олега пані Ірина.

«МИ З АНАТОЛІЄМ УЖЕ ПРО ВСЕ ДОМОВИЛИСЯ»

— 24 лютого, як завжди вранці, я збиралася на роботу в школу, — каже пані Ірина. — Раптом почула по радіо, що війна. Дивлюся на Олега, а він сидить задуманий, не поворухнеться. Вийшла на вулицю, подзвонила директору школи, запитала, чи попереджувати дітей, щоб залишалися вдома. Повернулася в хату, а Олег уже зібрався. Каже, їду у військкомат. З братом Анатолієм про все домовилися по телефону, він теж їде зі мною. Знала, що він не зробить по-іншому. Обидва брати дуже любили Україну, читали розповіді про її історію, цікавилися козацтвом...

24 лютого Войтовичі прийшли у військкомат. Тоді вони не знали, що бачаться востаннє. Олег загинув 3 травня, Анатолій — 17 липня

Олег наймолодший з трьох братів Войтовичів, він з 1971 року. Анатолій середульший, на шість років старший. Є ще найстарший Василь. Він один залишився з братів.

У кожного з братів Войтовичів залишилися внук і внучка. Ліворуч Анатолій Войтович з внучкою. Праворуч — останнє фото перед від'їздом на фронт Олега

Олег загинув 3 травня. Тоді Анатолія відпустили на похорон з фронту.

Пані Ірина каже, звернула увагу на його травмовану ногу. Просила, щоб сходив у лікарню, трохи підлікувався.

— Там хлопці чекають, як я можу їх залишити, — почула у відповідь.

Більше вони не бачилися. А 17 липня загинув Анатолій. Сталося це під час ракетного обстрілу під Миколаєвом.

ВСТИГ ПОТРИМАТИ НА РУКАХ ВНУЧКУ, А ВНУК НЕ ЗНАТИМЕ ДІДА

Войтовичі живуть в селі Олександрівка Жмеринського району.

В Анатолія залишився син і двоє внуків, так само і в Олега.

Пані Ірина каже, що її чоловік ще встиг натішитися внучкою. Вона старша від братика, який народився уже після того, як діда не стало. У травні діда вбили, а внук у тому ж місяці з'явився на світ.

Жінка згадує, що брати були дуже щирі у ставленні до інших людей.

— Коли хтось із них йшов селом, завжди знаходив час озватися і до дорослих, і до дітей, — розповідає Ірина. — Здавалося, що в цьому особливого. Але ж не всі так роблять. Як каже одна бабуся, всі кудись спішать-біжать, нема їм діла до баби, мало хто зупиниться, слово скаже. У Войтовичів на це знаходився час. Щось запитають, усміхнуться, підбадьорять.

Самі були веселими і людям дарували радість. А які трудяги!

Олег закінчив училище, отримав спеціальність будівельника. Працював на будівництві. Навчив сина вирощувати сади. Разом із ним висаджував їх. Взяли в оренду в людей трохи земельних паїв, сіяли пшеницю, інші культури. Побудував дітям хату.

Брати жили в праці, в любові до землі і людей. І надалі робили б те саме, якби не кляті москалі.

— Коли бачу на могилі чоловіка свіжі квіти, уже від того сльози виступають на очах, — розповідає пані Ірина, дружина Олега. — Чужі люди шанували його при житті, роблять це і після смерті. Знаю, що так само буде і з пам'яттю про його брата Анатолія.

Висловлюємо щирі співчуття рідним і близьким відважного захисника країни, патріота рідної землі Анатолія Войтовича і його рідного брата Олега.

Вічна пам'ять Героям!

РЕКЛАМА

НАЦІОНАЛЬНА ГВАРДІЯ УКРАЇНИ
СЛУЖБА ЗА КОНТРАКТОМ
Запрошуються чоловіки
(вік 18-60 р.)
• патріотично налаштовані
• фізично розвинені
• без судимостей
• кар'єрний ріст
З/п від 11000 грн. + соц.пакет
Тел. у м. Вінниця: (0432) 61-80-10, (067) 659-15-46
505185

«ВСІ ХОТІЛИ ЗАЛИШИТИСЯ І ДОПОМАГАТИ. ЦЕ НАДИХАЛО»

Наші волонтери ■ На початку широкомасштабного вторгнення росії до України «Квадрат» став волонтерським центром. У цей непростий період його очолювала Наталія Штогрин. Активістка розповідає, як довелося гуртувати біля себе людей, допомагати бійцям та переселенцям. Причому раніше Наталія волонтерством не займалася

Наталія Штогрин з командою «Квадрата». Активістка розповідає, що до війни волонтерською діяльністю ніколи не займалася

ЛАРИСА **ОЛІЙНИК, RIA,** (068)0060772

З моменту повномасштабного вторгнення росії до України, Наталія Штогрин виконувала обов'язки керівника Вінницького обласного молодіжного центру «Квадрат». Тоді довелося нелегко. Мрії, задуми в.о. молодіжного центру прийшлося поставити на паузу.

— Звістку про війну зустріла, як усі мами... В першу чергу, і як мама військового,— розповідає жінка.— Вночі нам сповістили, що відбувся напад на Київ. Наш син був там і їх одразу доставили на один із стратегічно важливих об'єктів. А вдома ще двоє менших і подальші дії ворога невідомі. Сирени не втихають, на телефоні в додатку оповіщення про тривогу ще «Київ». Страх, лють, розгубленість,.. очікування зв'язку із сином — хоча б «+» в СМС. Постійна молитва.

ДО «КВАДРАТА» НЕСЛИ ВСЕ

До війни Наталя волонтерською діяльністю ніколи не займалась, але довелося включитися.

— Інколи надсилала кошти, речі та продукти потребуючим,— говорить вінничанка.— В «Квадраті» організовували зустрічі для молоді з волонтерами, інші заходи для ознайомлення та сприяння волонтерській діяльності. А ось війна спонукала бути осередком та майданчиком для волонтерів різних напрямків. У перший день, коли ще у Вінниці всі були розгублені, налякані та в паніці, з інших міст уже тікали з-під вогню. У всеукраїнському чаті молодіжних центрів почали запитувати про поселення для молоді. Тут я і включилась. Тут і виникло: «Ми можемо допомагати!»

Оприлюднивши потреби та місце збору, виконуюча обовязки керівника молодіжного центру була приголомшена — таке враження, що всі люди чекали цього заклику.

— До «Квадрата» несли все, просто все,— розповідає Наталія.— Одяг, ковдри, подушки, продукти, дитяче харчування, медикаменти, засоби гігієни, каремати, військовий одяг, навіть арматуру для їжаків та пінопласт із пляшками для коктейлів. Ми займали перший поверх телерадіокомпанії та сходи, хол театру. Всі йшли нам назустріч та сприяли. Потрібно було терміново приймати рішення, дізнатися про потреби, збирати потреби та надсилати їх. Вся площа водіїв, готових їхати вже і куди потрібно (а це і в межах області, і туди, де дуже страшно). Всі сміливі, відважні, невтомні. Всі об'єднані однією метою. Всі, хто щось приносив у «Квадрат», хотіли в ньому залишитись і допомагати. Це так надихало.

У перший день війни в «Квадраті» розгорнули свою діяльність «Вінницькі павучки».

— Охочих доєднатись плести маскувальні сітки було безліч. Ми шукали тканину, сітки, нитки для плетіння основ,— говорить Штогрин.— В перші дні прийшли 500 людей, потім ще 200: вінничани та переселенці, дорослі та діти. Це був мурашник. Без вихідних! Кожен у ньому знаходив себе. Виготовляли маскувальні сітки, сортували одяг, продукти, медикаменти та засоби гігієни, збирали потреби та формували машини на відправку. Домовлялися про харчування волонтерів. Усе було системно, злагоджено та комфортно. З піднесенням та патріотизмом.

«МАМ, А ЧОМУ МИ ОДНІ?»

Під час війни без важких днів не обходиться. Тому і в роботі оптимістично налаштованих волонтерів були такі моменти, коли опускалися руки.

— Були такі моменти в той час, коли потреби стали для нас недосяжними, що стосується великої кількості військової амуніції та приладів. Але взаємодопомога та підтримка інших закладів, організацій, благодійних фондів та ГО не давала впадати у відчай. Ми комунікували з усіма, співпрацювали та максимально надавали допомогу усім, хто звертався, відповідно до компетенцій та можливостей.

Волонтери в «Квадраті» гуртувалися вдень і вночі. Не було часу ні на відпочинок, ні на родину

Волонтери в «Квадраті» гуртувалися вдень і вночі. Не було часу ні на відпочинок, ні на родину.

— На жаль, на сім'ю часу не було. Але вони мене завжди розуміли і підтримували. Чоловік теж постійно працював. Діти залишались самі. Подивлялась за ними сестра та сусіди. Розуміли і підтримували всі. Інколи навіть сусіди вечеряти забирали, розуміючи, як важко. Якось молодший син запитав: «Мам, зараз війна, а чому ми одні?»

Було чимало історій, які вражали своїм позитивом. Були і негативні моменти.

— Позитивно вражали та надихали військові, які гідно тримали оборону, люди, які невтомно працювали та віддавали останнє задля того, щоб швидше перемогти, люди, які відважно створювали кілометрові черги до військкоматів. Негативно вражали наслідки війни... Перші повідомлення про захворілих військових, бо не вистачило ковдр. А потім і про велику кількість поранених. Новини про замучених людей, дітей. Це жах...

Я ВЖЕ НЕ МОЖУ ІНАКШЕ

Від початку широкомасштабного вторгнення росії до України молодіжний центр «Квадрат» вніс певні корективи до своєї роботи. Як і в життя Наталії Штогрин.

— Щодня «Павучки» та величезна кількість їх помічників плели по десять маскувальних сіток у день. Інтернами та студентами формувались індивідуальні військові аптечки за натівським стандартом. Формувались денні продуктові набори для військових, які на передовій та до них немає змоги доставляти їжу. Військові частини та заклади, де розміщувались біженці. Забезпечували одягом, продуктами харчування та медикаментами ВПО, дітей із цукровим діабетом на окупованих територіях. Паралельно ми влаштовували заходи для молоді, ВПО та діток з числа ВПО.

Відзначили День подяки волонтерам, що ще більше зблизило та здружило. Влаштували День захисту дітей з конкурсами та подарунками. Надходили потреби і ми максимально шукали спосіб їх закрити. Через довіру, комунікацію, взаємодопомогу та підтримку. І я надзвичайно вдячна Богу за всіх людей, які мені подарував період моєї діяльності в «Квадраті».

Тепер, коли повернулася до своїх обов'язків керівник молодіжного центру «Квадрата» Анастасія Молдован, Наталії Штогрин довелося з ним попрощатися.

— Не працюючи в «Квадраті», я все одно отримую дзвінки та повідомлення з проханням допомогти,— каже на завершення розмови Наталія.— Знаючи, що де дістати — продовжую допомагати. Я вже не можу інакше.

Ідеї лились вулканом

З серпня минулого року Наталія Штогрин була керівником Вінницького обласного молодіжного центру «Квадрат» та разом із командою реалізували безліч проєктів та заходів для молоді Вінниччини. Найбільшою гордістю для команди стали заходи до Міжнародного дня студентів 2021, де вдалося об'єднати близько 5 тисяч студентів всієї області на Європейській площі. Це і масштабний флешмоб, і концерт гурту «Пульсар», і виступи творчих колективів вишів, і онлайн-марафон виконання Гімну студентів «Гаудеамус», який підхопили студенти й інших країн, дискотека, конкурси, призи та подарунки від партнерів.

— Які ми були щасливі, що все вдалось. Це був виклик і для колективу, і для мене. Оскільки вперше маленький «Квадрат» об'єднав усі виші області. І як добре, що ми це все ж організували! — розповідає Наталія.— Студентська молодь мала змогу під час тривалого онлайн-навчання проявити свій креатив та творчість, вони виступали, відпочивали та вболівали. І це було неперевершено!

Тоді в «Квадраті» з'явилося нове дихання. Здобутки мотивували не зупинятися на досягнутому, а будувати грандіозні плани на роки. У центрі планували об'єднувати молодь територіальних громад Вінниччини.

— Ми створили Стратегію розвитку закладу на три роки, де абсолютно змінено вектор діяльності закладу. Крім організації заходів для молодих вінничан локально, молодіжні центри обласного значення мають вести роботу з молодіжними працівниками області, таким чином охоплюючи ще більше молоді задля розбудови молодіжної політики,— ділиться думками Штогрин.— Найоб'ємнішим став проєкт «63 квадрати» — розбудова мережі молодіжних центрів/просторів у кожній територіальній громаді Вінниччини (63 громади — автор). Ми проводили зустрічі, підписували меморандуми про співпрацю з головами ТГ, створили покроковий Порадник щодо створення молодіжного простору в громаді.

Під час війни молодіжні центри всієї України показали свою дієвість та значимість,— говорить активістка. Це ще раз підкреслює необхідність їх створення в громадах.

До війни встигли створити відділ проектного менеджменту та комунікації задля написання проєктів та навчання молоді залучати гранти. Також працювали над розробкою сайту та його наповненням. Було знайдено приміщення для працівників закладу, щоб задіяти максимально простір «Квадрата» для реалізації та самовираження молоді.

— Робота приносила задоволення. Ідеї лились вулканом,— говорить Наталія.— Дякуючи команді, вдавалось все і навіть більше.

ПРО СОНЦЕЗАХИСНІ ОКУЛЯРИ ДЛЯ МАЛЮКІВ

На часі ■ Сьогодні є дуже крутий, але небезпечний тренд — сонцезахисні окуляри для найменших. Насправді тренд правильний. Ультрафіолет, який проникає в око, має негативний вплив на сітківку та зір. Як вибрати окуляри від сонця для малюків — радить педіатр

АЛЬОНА **РЯБОКОНЬ**, **RIA**, (067)4333535

Літо в розпалі і сонце дошкуляє не тільки дорослим, але й малюкам. Тому варто попіклуватися про їх захист.

— Найкращий захист від сонця — сонцезахисний крем, капелюх із полями та окуляри від сонця, навіть для немовлят, — говорить педіатр Андрій Шиманський. — І якщо крем та капелюхи — то просто, окуляри мають бути перш за все зручними.

Вони мають гарно триматися та не заважати малюку, тому завжди беріть окуляри по розміру.

— Частіше лінійки окулярів починаються з 2—3 років. Але є й окуляри для дітей із 6 місяців (зокрема, в Україні вже є марка bйaba, де представлена лінійка дитячих окулярів від 0 до 9 місяців), — говорить лікар. — Матеріал має бути практичний та гнучкий. Окуляри точно будуть падати й не один раз. Тож краще обирати пластик, або метал без нікеля. Дужки мають бути гнучкі.

ЛІНЗИ — ЦЕ НАЙВАЖЛИВІШИЙ МОМЕНТ

За словами лікаря, лінзи краще обирати з міцного полікарбонату, а не скла. Ну й головне — це фільтр від ультрафіолету. Це те, на що в першу чергу потрібно звертати увагу.

— Лінзи мають захищати на 100% від UVA, рівень захисту від UVB має бути не нижче 400nm. Про що має бути відповідне маркування, — говорить Андрій Шиманський. — Лінзи можуть бути поляризовані — це гарна додаткова опція, але не обов'язкова.

І не обирайте дуже темні лінзи. Може здатися, що чим темніша лінза — тим вона краще захищає, але ні. Захищають фільтри, а не колір. Варто надавати перевагу світлим лінзам. Звісно, окуляри краще обирати з малюком, йому має бути в них зручно, вони мають гарно сидіти й добре, якщо малюк їх обере сам.

Лінзи в сонцезахисних окулярах не обов'язково мають бути темні. Захищають фільтри, а не колір. Варто надавати перевагу світлим лінзам

ТО В ЧОМУ Ж ПРОБЛЕМА?

— Більшість діток, яких я бачив останнім часом, носили звичайні окуляри з мас маркету, — говорить педіатр. — Їх можна легко придбати за 50—200 грн, вони гарні, але вони часом не мають фільтрів від ультрафіолету. І виходить, що зіниця в темноті розширюється, а ультрафіолет чудово потрапляє в око.

Хоча є випадки, коли матусі купляли своїм дітям окуляри в мас маркеті, заносили їх в оптику, щоб перевірити якість лінз. І були приємно вражені тим, що лінзи окулярів мали захист від ультрафіолетових променів. Хоча звісно не варто жаліти грошей і купити краще якісні окуляри, тому що оця лотерея не варта того.

Як допомогти дитині пережити спеку

Зовсім уникати сонця не варто, адже вітамін D виробляється під впливом його променів. А це гарантія міцних кісток і розвиненого скелета. До того ж, сонячна енергія зміцнює імунітет і підвищує настрій. Але спека може нашкодити дитині. Тому для прогулянок варто обирати час з 7—8-ої до 11 години дня і після 16—17 години. Цей час вважається безпечним. Якщо ж уникнути прогулянки на сонці в час з 11 до 16 години з певних причин не можна, намагайтеся обрати тіньову сторону вулиці, частіше сідати відпочивати. Одяг для дітей необхідно використовувати лише з натуральних тканин — бавовни або льону, без вмісту синтетики. Пелюшки, сорочечки, головні убори, все має бути зшите із тканини, що добре «дихає».

У спеку діти їдять значно менше, ніж у холодну пору року, і це нормально. Не варто примушувати дитину їсти важкі м'ясні страви або наваристі супи тільки тому, що «так треба».

Спробуйте годувати її часто і невеликими порціями, а для меню обирайте легкі страви, які не потребують тривалого перетравлення. Це можуть бути фрукти, овочі, нежирні супи, окрошка, молочні продукти, м'ясо птиці та нежирна риба. І, звичайно, давайте дитині пити більше чистої води. У приміщенні і в машині використовуйте кондиціонер.

Якщо ви гуляєте і дитина стала явно демонструвати ознаки перегріву (млявість, блювота, підвищення температури тіла, порушення пульсу, дихання, запаморочення, червона, суха, дуже гаряча шкіра (при цьому припиняється виділення поту) — не соромтесь, зайдіть у банк, супермаркет, ресторан, готель — і трохи потримайте дитину в приміщенні з кондиціонером, щоб її теплообмін прийшов в норму. Варто також часто купати дітей — це чудовий спосіб скинути зайве тепло і уникнути перегріву.

КОРОТКО

Другий бустер проти COVID

Другу бустерну дозу можуть отримати деякі категорії громадян, серед яких люди, старші 60-ти років і повнолітні громадяни, які мають хронічні хвороби.

Для ревакцинації рекомендується вводити мРНК-вакцину (у Вінниці це Pfizer). Додаткове щеплення можна отримати через чотири місяці після отримання першої бустерної дози. Про це інформує Вінницька міська рада.

Рекомендоване введення другої бустерної дози наступним категоріям громадян:

- ■ люди віком від 60 років;
- ■ люди, які проживають в установах з догляду за людьми похилого віку;
- ■ люди з інвалідністю;
- ■ люди з імуносупресією;
- ■ люди віком 18—59 років із медичними станами, які підвищують ризик важкого перебігу COVID-19 (перелік станів);
- ■ люди віком 18—59 років із численними хронічними захворюваннями.

Переліченні показання не є вичерпними, і лікарі можуть включати осіб із захворюваннями, подібними до перелічених в таблиці, на основі клінічних міркувань.

— Через військову агресію росії громадяни майже не дотримуються протиепідемічних заходів, — каже директор департаменту охорони здоров'я міської ради Олександр Шиш. — Саме тому громадянам, тим більше вразливим категоріям, важливо зараз подбати про своє здоров'я та вакцинуватися.

Отримати щеплення можна в Центрах первинної медико-санітарної допомоги за адресами: вул. М.Зерова, 13, вул. Магістратська, 44, Хмельницьке шосе, 96, вул. Замостянська, 18, вул. Замостянська, 49.

Вакцинація безоплатна для всіх громадян України.

РЕКЛАМА

«А ТАТО МОЖЕ ЗАГИНУТИ?». ЯК ВІДПОВІДАТИ НА ПИТАННЯ ДІТЕЙ

Корисні поради ■ Повітряні тривоги, прямування у бомбосховища, вибухи, розмови про війну та тривожні настрої всіх навколо — все це лякає дітей, та може травмувати їхню психіку. А коли ще й хтось із батьків дитини на війні — це величезне випробування для малечі. Ми поговорили з дитячою психологинею про те, як підтримати дитину в такій ситуації

НАТАЛІЯ **КОРПАН, RIA,**
(097)1448132

Зараз кожен з українців переживає складні часи, і діти в тому числі. Попри те, що через вік малеча може не до кінця все усвідомлювати, але діти відчувають загальну тривожність навколо. У складний час дитина шукає підтримки та розуміння від найближчих — батьків. А коли один із батьків має безпосередній стосунок до війни, то спілкування з дитиною потребує ще більш особливої та трепетної уваги.

Корисні поради про спілкування з дітьми, чиї батьки на фронті, нам розповіла психологиня обласного дитячого центру психічного здоров'я КНП ім. акад. Ющенка Аліна Хранітель.

Як сказати дитині, що батько/мати збирається на війну?

— Через повномасштабну війну та загальну мобілізацію в Україні тисячі чоловіків/жінок залишили свої сім'ї та пішли захищати Батьківщину. Всім рідним важко переживати таку розлуку, але найважче доводиться дітям.

Ситуацію, коли батько/мати збирається на війну, не слід замовчувати чи спотворювати, а необхідно повідомити у форматі, відповідному до віку дитини. Дітям до шести-семи років не можна деталізувати небезпеку події, бо дитяча психіка може з цим не впоратися. Як наслідок, можуть спостерігатись різноманітні невротичні прояви: нетримання сечі, тики, заїкання тощо. Відповідати на уточнюючі дитячі питання варто коротко, без подробиць, не піднімаючи тих питань, про які дитина не запитує.

Варто у дитини сформувати впевненість у тому, що дорослий, який збирається на війну — герой, сильний, мужній, сміливий і має багато знань, щоб допомогти нашій країні перемогти!

Зрозуміло, що підлітку вже не потрібно пояснювати все, що відбувається, і заради чого його рідні йдуть на війну. Проте тривога та страх за життя батька/матері будуть присутніми, попри усвідомлення і розуміння. Це природні емоційні реакції на можливу небезпеку життя рідної людини. Важливо, щоб підліток мав можливість їх проговорити і бути почутим.

Слід зауважити, що рідним слід бути готовими до будь-яких емоцій дитини, незалежно від її віку. Це може бути: страх, тривога, істерика, крик, благання не йти. Не варто нехтувати, знецінювати емоції дитини. Слід реагувати на них, не залишаючи її наодинці зі світом. Дитина має розуміти та відчувати, що вона не самотня у своїх переживаннях.

Як підтримати дитину, яка хвилюється за батька/маму на фронті? Як заспокоювати?

— Перш за все слід дотримуватись інформаційної гігієни, пильнувати за тим, що дитина бачить у новинах, що шукає в інтернеті. Варто пам'ятати, що те, чого ми боїмось — у нас викликає інтерес. Дитина, задовольняючи власний інтерес, має право знати, що відбувається на війні, але їй важливо коментувати, пояснювати.

> **Найкращий спосіб долати тривогу, залучати дитину до будь-якої діяльності. Це може бути допомога вдома чи волонтерство**

Слід дозувати новини про воєнні дії, втрати. Дитина не має бути переобтяженою інформацією про війну та мати доступ до контенту, що є не для дитячої психіки.

Тривога, смуток, страх — емоції, які супроводжуватимуть усю родину до повернення матері/батька із зони бойових дій.

Ці почуття природні, тож важливо їх розділяти разом: «Ми теж сумуємо, що тато/мама зараз не з нами. Ми теж усі тривожимось». Водночас слід давати дитині надію: «Ми віримо в нашу перемогу і чекаємо всіх з війни».

Найкращий спосіб долати тривогу, залучати дитину до будь-якої діяльності. Це може бути звичайна допомога вдома чи волонтерство.

ФОТО ЗІ СТОРІНКИ ВІЙСЬКОВОГО МИХАЙЛА ОВЧАРУКА

Дитині будь-якого віку важлива регулярність контакту з рідним, який перебуває в зоні бойових дій. Регулярність — це про надійність, впевненість та відчуття певної безпеки

Якщо емоції дитини надмірні та заважають її життєдіяльності (впливають на сон, апетит), варто не зволікати зі зверненням до психолога.

Консультацію психолога можна отримати у КНП «Вінницька обласна клінічна психоневрологічна лікарня ім. акад. Ющенка», обласному дитячому центрі психічного здоров'я, відділення № 16; телефон реєстратури: (068) 4744517, (0432) 507937.

Чи важливо підтримувати контакт з батьком/мамою, яка на фронті? Якщо так, то чому?

— Дитині будь-якого віку важлива регулярність контакту з рідним, який перебуває в зоні бойових дій. Регулярність — це про надійність, впевненість та відчуття певної безпеки. Якщо є можливість — телефонуйте рідним на фронт, давайте дитині можливість поговорити з батьками.

Якщо це неможливо, терпляче пояснюйте, що рідні в певні дні можуть не мати доступу до зв'язку, запитуйте, про що дитина хотіла розповісти татові/матері? Прекрасна ідея для дошкільнят та молодших школярів — записати короткі відеоповідомлення, які можливо показувати дитині, якщо немає зв'язку. Чи щоб тато/мати записав/ла аудіоказку, яку можна слухати.

Під час розмови з дитиною рідним, які на війні, слід проявляти підтримку та розуміння почуттів дитини: «Я теж так сумую, мені так складно прощатись із тобою». Намагатись перемкнути її увагу на майбутнє: «А що ти будеш робити після нашої розмови?»

Важливо, аби той, хто служить, не критикував дитину за погану поведінку. Навпаки — потрібно казати: «Я в тебе вірю, зараз ти поруч біля рідних, допомагай їм». Водночас не можна, щоб дитина повністю переймала на себе роль дорослого.

Що робити, коли ви помічаєте, що дитину тема війни пригнічує, наприклад, вона малює все в темних тонах?

— Малюнки в темних тонах — це не завжди про певний негативний стан психіки дитини. Наприклад, діти дошкільного віку частенько полюбляють малювати темними кольорами, оскільки вони створюють контраст з білим папером. Варто приділяти більше уваги змісту малюнка. Проте слід пам'ятати, що діти, які проживають війну, перебувають в інформаційному просторі вибухів, загибелів, тому мають відтворювати власні емоції хоча б через творчість, оскільки не завжди можуть та вміють це зробити вербально.

«А мама/тато може загинути на війні?» — як відповісти на таке питання?

— Не потрібно знецінювати небезпеку, говорити дитині, що батько/матір не може бути пораненим чи загинути, але варто допомагати дитині жити з цим. Треба вселяти віру та надію на краще: «На війні так буває, що хтось гине чи отримує поранення. Ми теж переживаємо за тата/матір та побратимів, але віримо, що все буде добре».

Ресурсними для всіх будуть також спільні мрії про перемогу та плани на майбутнє. Варто самим дорослим зрозуміти та допомогти усвідомити дитині, що ми не можемо змінити минуле, проте стовідсотково можемо змінювати теперішнє та майбутнє.

Як сказати дитині, що батько/мати загинув/ла на війні?

Розповісти дитині про смерть одного з батьків на війні має близька людина. Повідомляти травматичну новину потрібно вранці, щоб дитина мала час пережити емоційну реакцію.

Важливо сказати причину смерті, як це сталося, не вдаючись у деталі та можливі моторошні подробиці. Не варто вигадувати історії про далеке відрядження або політ у космос.

Слід сказати правду. Факт смерті рідної людини буде важче перенести, якщо дитина з часом дізнається, що їй брехали; вона втратить довіру до оточуючих. Варто розуміти, що оберігаючи дитину брехнею, ви не знімете емоційне напруження у родині, яке дитина може протрактувати по-своєму.

Слід зауважити, що у дітей, як правило, з'являється додатковий страх за того з батьків, хто залишився живий. Втративши тата, дитина буде переживати за маму. Тому рідним треба створити відчуття, що все буде добре. Я б радила одразу після повідомлення звістки звертатися з дитиною до психолога, щоб стабілізувати її стан. Кожному члену родини треба дати можливість прожити цю втрату.

Щотижневик «RIA»
Свідоцтво про державну реєстрацію друкованого засобу масової інформації серія ХМ №1069-427 ПР від 30.06.2020 р., видане Міністерством юстиції України

Зареєстрований та видається з березня 1993 року.

Засновник: ТОВ «РІА Холдинг».

Видавець з 2006 року — ТОВ «Видавництво »РІА»; адреса: 21032, м.Вінниця вул. Ширшова, 3а

Поштова адреса редакції:
21016, Вінниця–16, а/с 5808.

Ця газета надрукована на папері, що наданий нам в якості гуманітарної допомоги та за підтримки компаній: AHPBY, WAN-IFRA, Agora, Norske Skog, БО "УСЛ" та Kinstellar.

Замовл. № 220123 Наклад 17 900

Наші координати:
Вінниця, Хмельницьке шосе, 2а (гот. профспілок, напроти «Книжки»), 6 поверх, e-mail: reklama@ria.ua

Головний редактор:
Вадим ПАВЛОВ

Випусковий редактор:
Наталія ПІСКУНІЧЕВА

Газета є членом Всесвітньої Асоціації Новинних Медіа WAN-IFRA

тел. (0432): (багатоканальний) 555-111

Редакція не завжди поділяє думку авторів публікацій та не несе відповідальності за зміст реклами та оголошень.

Літеросполучення «RIA» (в тому числі в сполученні з будь-якими словами та зображеннями), а також графічне зображення вказаного, заборонені до копіювання авторськими правами.

Інформація для публікацій надається інформаційним агентством ТОВ «Видавництво »РІА»; код ЄДРПОУ 34095069; адреса: 21032, м.Вінниця вул. Ширшова, 3а; свідоцтво про державну реєстрацію інформаційного агентства як суб'єкта інформаційної діяльності серії КВ No.194-57Р від 12.08.2009 р.

Передплатний індекс: 40030.
ВИМАГАЙТЕ ПЕРЕДПЛАТУ В БУДЬ-ЯКОМУ ВІДДІЛЕННІ ЗВ'ЯЗКУ УКРАЇНИ

20MINUT.UA

Віддруковано в друкарні ТОВ «Прес Корпорейшн Лімітед» м.Вінниця, вул. Чехова 12-а тел. (0432)55-63-97, 55-63-98

ЄВРОПЕЙСЬКА ВЕРШИНА ОЛЕКСІЯ ТОМАШЕВСЬКОГО

Знай наших! ■ Вінничанин у Чехії став призером міжнародних змагань з пляжного гандболу в складі національної збірної. Тепер у Німеччині готується до виступів у Лізі чемпіонів

ЄВГЕНІЙ **МИХАЙЛІВ, RIA,** (098)8591459

Олексій Томашевський — єдиний гандболіст Вінниччини, який наразі входить до чоловічої збірної України. Днями в складі національної команди 19-річний вінничанин став бронзовим призером Championship-2022 з пляжного гандболу, який завершився в Празі (Чехія). Цей турнір був відбором до Євро-2023. Таким чином українська команда вийшла до фінальної частини континентальної першості.

ВИРІШАЛЬНИЙ МАТЧ ІЗ ТУРКАМИ

Олексій Томашевський займається спортом професійно. Саме гандболом заробляє на життя, і вдається доволі непогано. Недарма Олексій Томашевський вже два роки входить до національної збірної України. Торік він дебютував на чемпіонатах Європи з класичного і пляжного гандболу. Тому його участь на нинішньому європейському відборі в складі національної команди не є випадковістю.

— На груповому етапі ми перемогли Швейцарію, Францію та Італію, програли Угорщині і Нідерландам (по булітах, гандбольним пенальті). Завдяки кращому співвідношенню забитих і пропущених м'ячів посіли друге місце у групі і вийшли до «фіналу чотирьох», — розповів Олексій Томашевський.

У півфіналі українці програли німцям — 1:2 за таймами (21:17, 12:17, 6:9). А в поєдинку за бронзу з аналогічним рахунком здолали турків (14:17, 22:20, 5:2).

Фінальна частина чемпіонату Європи з пляжного гандболу серед чоловіків, куди отримали путівку українці, пройде в Португалії в 2023 році. А поки що Олексій Томашевський перебуває з національною збірною України серед молоді до 20 років, до складу якої також входить.

ПОЧАВ У СЬОМОМУ КЛАСІ

Олексій Томашевський є вихованцем вінницької спортшколи № 3, що має відділення гандболу. Його першим тренером був Юрій Чурбаков, якого визнавали кращим юнацьким наставником року на Вінниччині.

— Тренер помітив мій високий зріст. Мовляв, маю всі дані для занять гандболом. Я почав займатися спортом у сьомому класі. Зручно, що тренування відбувалися в моїй школі. Згодом підвищив свою майстерність і виступав за чоловічу гандбольну команду «ВДПУ» (Вінниця), яка грала в першій лізі чемпіонату України, — розповідає Олексій Томашевський.

> **Олексій перейшов у розряд професійних спортсменів. Вінницькі вболівальники пишаються його досягненнями**

Як розповів перший тренер Олексія Юрій Чурбаков, хлопець активно займався у спортивній школі, постійно їздив на змагання та навчально-тренувальні збори.

За словами наставника, наразі Олексій перейшов у розряд професійних спортсменів. Тому вінницькі гандболісти та вболівальники пишаються його досягненнями.

Клуб базується у Німеччині

Олексій Томашевський другий рік виступає за національну збірну. Також він грає у найкращому гандбольному клубі України «Мотор»

Одного разу у матчі Кубка України «ВДПУ» мірявся силами із «Мотором-Політехнікою» (Запоріжжя). Його наставник — тренер національних збірних України Ростислав Ланевич. Під час матчу він звернув увагу на спортивний потенціал Олексія Томашевського. Запросив до свого клубу, а згодом і до національної збірної. Це допомогло вінничанину вийти на новий, вже міжнародний рівень.

— У складі запорізького клубу «Мотор» торік виграв Кубок України. Цього року ми брали участь в Єврокубку ЕГФ, стали чемпіонами Євротуру із пляжного гандболу, — розповів Олексій Томашевський.

Олексій під час війни постійно перебуває за кордоном. Він бере участь у тренувальних зборах і змаганнях в складі збірної і клубу.

— Мій клуб «Мотор» наразі тимчасово базується у Дюссельдорфі (Німеччина). Починаючи з 2007 року, він є незмінним учасником Ліги європейських чемпіонів, багаторазовим чемпіоном України. В цьому році ми знову будемо грати в Європейській лізі, — сказав Олексій Томашевський..

Довідка RIA

Пляжний гандбол (біч-гандбол) — командна гра з м'ячем, що проводиться на піщаних пляжах. Змагання з пляжного гандболу організовуються для чоловічих, жіночих і змішаних команд.

Пляжний гандбол з'явився на початку 90-х років XX століття в Італії, де і були розроблені правила гри. Напевно, цей вид спорту з'явився, як і класичний гандбол, на уроках фізкультури. Нині пляжний гандбол розвивається більш, ніж у 40 країнах.

Гра складається з двох періодів, рахунок в яких ведеться роздільно. Кожний період триває 10 хвилин. Перерва між ними — 5 хвилин. Якщо наприкінці періоду рахунок залишається нічийним, використовується правило «золотого гола». Переможцю кожного періоду присуджується одне очко. Якщо обидва періоди виграні однією командою, вона оголошується переможцем з рахунком 2:0. Якщо кожна з команд виграє по періоду, то результат буде нічийним. Так як завжди має бути переможець, тоді застосовується серія булітів (один гравець проти воротаря).

КОРОТКО

Нагороди Кубка світу

■ Ас кульової стрільби Олексій Денисюк потужно розпочав новий сезон після бронзи на Паралімпійських іграх у Токіо. На Кубку світу серед спортсменів із вадами опорно-рухового апарату він у складі збірної України завоював по дві золотих і бронзових нагороди та одне срібло в різних видах програми.

Змагання проходило у Мюнхені. Воно мало статус відбору на чемпіонат світу, який відбудеться у листопаді цього року у місті Аль-Айн (ОАЕ). Там розігруватимуться путівки на Паралімпійські ігри-2024.

Легенди проти зірок

■ Незвичний футбольний матч на підтримку ЗСУ пройде 30 липня у Вінниці, на стадіоні СК «Нива» (екс-«Хімік»). Початок — о 17.00.

У складі колективу футбольних легенд гратимуть володар «Золотого м'яча» кращого футболіста Європи 1986 року Ігор Бєланов, Віталій Косовський, Анатолій Дем'яненко, Володимир Бессонов, Сергій Нагорняк та інші колишні гравці національної збірної. Серед зірок шоу-бізнесу на полі будуть комік Ігор Ласточкін, співак Іван Наві, ведучий Олександр Педан.

«Берсерки» тепер у Вінниці

■ Чоловіча команда «Берсерки» в зв'язку з війною перебазувалася із Харкова до Вінниці. Вона вже підписала першого гравця на наступний сезон чемпіонату України. Ним став 21-річний нападник Євген Абаджян. Хокеїст вже прибув на нове місце дислокації «Берсерків», до Вінниці. В сезоні 2021/2022 років Євген Абаджян провів за «Берсерків» 22 гри, закинув чотири шайби та відзначився трьома асистами.

Знову маємо золото Всесвітніх ігор

ЄВГЕНІЙ **МИХАЙЛІВ, RIA,** (098)8591459

У Бірмінгемі (США) фінішували престижні Всесвітні ігри. Це фактично аналог Олімпіади для представників неолімпійських видів спорту, що відбувається лише раз у чотири роки. В активі вінничан — три нагороди, і всі золоті!

45 медалей (16 золотих, 12 срібних і 17 бронзових) — такий здобуток збірної України у Бірмінгемі. В заключний день змагань українці вибороли шість нагород. Таким чином наша команда піднялася на високе третє місце в загальному заліку — це найкращий результат в історії! Вище збірної України опинилися лише Німеччина і США.

Значний доробок до скарбнички національної збірної зробили представники Вінниччини. Спочатку чемпіоном став сумоїст Вада Даіаурі-молодший. Його досягнення повторили вінницькі аси спортивної акробатики Богдан Пограничний і Данило Стецюк. Вони стали чемпіонами Всесвітніх ігор серед спортивних пар. Цей результат не є випадковим. Адже нещодавно Богдан Пограничний і Данило Стецюк отримали золото у Кубку світу зі спортивної акробатики, який проходив у польському місті Жешув.

Чемпіони Всесвітніх ігор представляють Вінницьку обласну дитячо-юнацьку спортивну школу зі складно-координаційних видів спорту. Їх тренують Юрій Голяк і Галина Ковальчук.

Аси спортивної акробатики Богдан Пограничний і Данило Стецюк. Радісні переможці разом із тренером Юрієм Голяком

Випуск №19 (1216)

Двоходові задачі-мініатюри на кооперативний мат.

Задача №2853–2856

М. Пархоменко (Вінниця) **(Друкується вперше)**

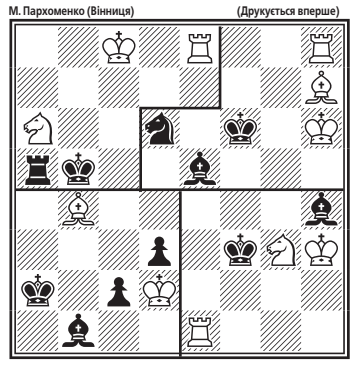

h#2* 2.1.1.1.

ПЕРЕВІРТЕ РОЗВ'ЯЗОК:
Газета RIA №29 від 20 липня 2022 року

Задача №2849
1... Фh8 2. de6: Фd4x;
Cf6! Kpb6 2. Ce5 Ф:d7x.

Задача №2850
1... Te6+ 2. Kph7 Th6x;
Kph7! Ch8!! 2.Kp:h8 Th5x.

Задача №2851
1... Kpc2 2. a3 Cc3x – правильний мат.
Kpb2! Kpc4 2. Kpg3 Cc1x – ідеальний мат.

Задача №2852
1... Th4 2. Kpf1 Th1x;
Kpf1! T:e2 2. Kpg1 Te1x – ідеальний мат.

М. Пархоменко

МАЛЕНЬКИХ ВНЕСКІВ НЕ БУВАЄ. ВОЛОНТЕРИ, ЯКИМ ДОВІРЯЄМО

Донати ■ Найпростіший спосіб допомогти українській армії — це передати кошти у благодійні фонди чи перевіреним волонтерам, які займаються закупкою медикаментів, авто, спорядження, харчів тощо. Зібрали для вас десятку волонтерських центрів, яким можна вірити

НАТАЛІЯ **КОРПАН, RIA,**
(097)1448132

Вінницька волонтерка Діана Подолянчук курує одним із найбільших волонтерських центрів у Вінниці. Волонтери говорять, бо бійці постійно потребують підтримки в тилу

Триває п'ятий місяць широкомасштабної війни, яку розв'язала росія. Країна-агресор щодня обстрілює мирні міста України, а наші військові гідно та відважно захищають нашу Батьківщину. Проте воїнам не впоратися без підтримки в тилу. Нам усім потрібно всіляко допомагати війську перемагати ворожу армію.

Один із способів підтримки — перераховувати гроші на потреби військових. В Україні з 2014 року є чимало волонтерських організацій, які займаються допомогою українській армії. Ще більше їх з'явилося після 24 лютого. Ми зібралися для вас добірку з надійними волонтерами.

Хочемо наголосити, що звичайно волонтерів, які роблять хороші справи та допомагають нашій армії, є значно більше, ніж у нашій добірці. Ми ж склали наш перелік із п'ятірки всеукраїнських організацій та п'ятірки вінницьких волонтерських центрів.

ПОВЕРНИСЬ ЖИВИМ

Це один із найбільших фондів допомоги українському війську. Він розпочав свою роботу у військовому волонтерстві ще у 2014 році. Організація позиціонує себе фондом компетентної допомоги армії.

З початку широкомасштабної війни «Повернись живим» виокремив 7 пріоритетів для закупівель:

1) Тепловізійна та нічна оптика;
2) Технічні засоби розвідки і обробки інформації (зокрема, квадрокоптери й біноклі);
3) Засоби зв'язку;
4) Транспорт;
5) Командні пункти управління (оснащення у вигляді, наприклад, моніторів та ноутбуків);
6) Снайперське спорядження (як-то оптичні приціли);
7) Засоби індивідуального захисту — бронежилети, бронеплити і шоломи.

Кожну пожертву та закупівлю можна відстежувати за посиланням: https://cutt.ly/RZtumOt.

Рахунок Фонду для переказу по Україні: UA383052990000026005015017860. Усі інші реквізити для переказів можете дізнатися за посиланням: https://cutt.ly/nZtuWBT.

БЛАГОДІЙНИЙ ФОНД СЕРГІЯ ПРИТУЛИ

У 2020 році під час пандемії коронавірусу Сергій Притула створив Благодійний Фонд для допомоги за невійськовими напрямками. Фонд займався закупівлею засобів захисту, ШВЛів, ліків для українських шпиталів.

А з лютого 2022 через повномасштабний наступ росії Сергій Притула залучив для допомоги військовим ресурси свого Фонду.

Як йдеться на офіційній сторінці, зараз Фонд закуповує екіпірування, обладнання, медичні засоби і транспорт для військових. Ще один напрямок роботи — гуманітарна допомога.

«Ми допомагаємо бойовим підрозділам (ЗСУ, НГУ, ДПСУ, ТрО) відповідно до пріоритетності та наших можливостей. Пріоритет ми віддаємо тим формуванням, хто вже виконує бойові завдання у гарячих точках», — читаємо на офіційному сайті фонду.

Перекази в гривнях можна здійснювати за цим рахунком: 47 305299 00000 26005026707459. Реквізити для всіх інших переказів можете дізнатися за посиланням: https://cutt.ly/bZtuYp6.

ПІДТРИМКА АРМІЇ (ЄДИНИЙ РАХУНОК)

У березні Національний банк України ухвалив рішення відкрити спеціальний рахунок для збору коштів на підтримку ЗСУ. Цей рахунок мультивалютний, перераховувати можна майже у будь-якій іноземній валюті.

Національний банк раз на тиждень повідомляє про кількість надходження та витрат з єдиного рахунку.

Як читаємо в офіційній інформації, станом на 18 липня 2022 року залишок коштів на спецрахунку становить 1,98 млрд грн. За минулий тиждень на спецрахунок надійшло понад 86 млн грн. Крайній звіт можете прочитати за посиланням: https://cutt.ly/KZtuOOv.

Реквізити офіційного спеціального рахунку: UA843000010000000047330992708.

АРМІЯ SOS

Це волонтерська організація, яка займається допомогою нашим бійцям ще з 2014 року. Як читаємо на їхній сторінці, підрозділи АРМІЯ SOS займаються виготовленням БПЛА, авіарозвідкою на фронті, розробкою та впровадженням спеціалізованого програмного забезпечення для автоматизації та коригування артилерійського вогню, спеціалізованого картографічного та навігаційного програмного забезпечення, монтажем спеціалізованих систем та комплексів для радіорозвідки тощо. Ось за цим посиланням: https://cutt.ly/PZtuSP2 ви можете переглянути всі звіти благодійного фонду.

«Ми фокусуємося на наданні прямої адресної допомоги саме тим бійцям, які перебувають на передній лінії фронту», — йдеться на сайті організації.

Загальна картка ПриватБанку: 5168 745606525191 (отримувач: Oleksii Savchenko).

KOLO

Це не надто велика організація, але вони вузькоспеціалізовані та зібрали вже понад 145 мільйонів. KOLO зосереджені на технічному обладнанні: дронах, тепловізорах, раціях, бронежилетах.

«Ми швидко доставляємо необхідне обладнання нашим воїнам в пекельних точках. Забезпечуємо партії середнього розміру, що не потягнуть окремі волонтери, однак нецікаві великим фондам», — кажуть засновники.

> **Звичайно, волонтерів, які роблять хороші справи та допомагають армії, є значно більше, ніж у нашій добірці**

Як читаємо на їхньому сайті, в KOLO працює майже 100 людей. Більшість із них з IT-індустрії та мають стабільний прибуток. Саме тому всі у фонді працюють безплатно, відправляючи 100% ваших грошей на армію.

Всі звіти публікують на сайті та в їхніх соцмережах. До прикладу, в останньому звіті вони розповіли про 16 дронів, які успішно дісталися східних областей України.

Реквізити у гривнях: UA793515330000026002052224691. Реквізити в інших валютах можете знайти за цим посиланням: https://cutt.ly/UZtuJmJ.

ВОЛОНТЕРСЬКИЙ ЦЕНТР «ШАХІНА»

Один із найбільших волонтерських штабів Вінниці відкрила на базі свого центру розвитку містянка Діана Подолянчук. Завдяки роботі штабу щодня кілька укомплектованих авто вирушає на передову, понад сто переселенців не залишаються голодними, а міста, які постраждали від росії, отримують гуманітарну допомогу.

Наше інтерв'ю зі співзасновницею волонтерського центру можете прочитати за посиланням: https://cutt.ly/CZtuZEm.

Нині основні напрямки центру: ЗСУ, міста/села, які постраждали від російської агресії, переселенці, військово-медична сфера та інші. Всі звіти щотижня Діана опублікує на своїй сторінці.

Реквізити: 5375414119074531 (Подолянчук Діана Станіславівна).

ЗАГАРТОВАНІ СЕРЦЯ

Це команда людей, яка із 2014 року допомагає військовим підрозділам, які борються із російською навалою. Вони надають адресну допомогу безпосередньо підрозділам ЗСУ, що знаходяться на лінії зіткнення: технічним спорядженням, екіпіруванням, ліками, харчами тощо.

«Наша команда це перш за все люди, які весь свій вільний час приділяють пошукам необхідного, влаштуванням логістики та вирішують багато-багато квестів по дрібницях, щоб задовольнити заявки, що до нас надходять», — йдеться на сторінці фонду.

Прочитати наш репортаж з волонтерського штабу можете за посиланням: https://cutt.ly/DZtuBE8.

Допомогти можна за реквізитами IBAN: UA373026890000026005055373702 (отримувач: ГО «Загартовані серця»). Усі інші реквізити можете дізнатися за посиланням: https://cutt.ly/tZtu0oM.

ПОДІЛЬСЬКА ГРОМАДА

Це фонд громади міста Вінниці. Вони щотижня мають маршрути в гарячі точки, бо потреби наших захисників і захисниць — це окрема категорія допомоги від Фонду. Передають гуманітарну допомогу, автівки, амуніцію. Звіти можна переглянути за посиланням: https://cutt.ly/3Ztu38V.

«За період повномасштабного вторгнення ми отримали, опрацювали і закрили майже 1300 запитів від громадських, благодійних, партнерських організацій, військових частин та органів місцевого самоврядування. Але досі не припиняємо дивуватися тому, як люди продовжують самоорганізовуватися, попри обставини і виклики», — читаємо на сторінці «Подільської громади».

Реквізити Фонду: UA 2032047 8000000260030318865 3 в АБ «Укргазбанк».

COMBAT BEES

Ця вінницька волонтерська група «Бойові бджілки» допомагає фронту з першого дня війни у 2014. Координаторкою групи є вінничанка Лариса Полулях.

Нині допомагають бійцям: автівками, медичними засобами, тактичним та технологічним спорядженням.

Звіти можете дізнаватися на сторінці волонтерів у Facebook за посиланням: https://cutt.ly/tZtu6jw.

Реквізити для перерахунку коштів у гривнях: 5168742722978362. Усі інші активні реквізити можете дізнатися за цим посиланням: https://cutt.ly/tZtieP7 (у закріпленому дописі).

MOLFAR PROJECT

Очолює волонтерську організацію Юлія Вотчер. Волонтери цієї організації з 2014 займаються допомогою армії. Зараз відправляють на фронт все необхідне бійцям: автівки, амуніцію, харчі.

Крайню поїздку на схід Юлія Вотчер описує на своїй сторінці: «Все, як завжди: машини, оптика, будматеріали, кури-ковбаси. Обов'язково особисті передачі... Маршрут не змінний: Вінниця-Київ-Схід».

Реквізити для перерахунку в гривнях: UA503026890000026008055321568, код ЄДРПОУ — 39209271. Усі інші реквізити можете знайти на сторінці організації за посиланням: https://cutt.ly/pZtioCQ.

UBC GROUP ПЛАНУЄ СПІВПРАЦЮ З ПІДПРИЄМСТВОМ УТОС

Перспектива ■ Два підприємства — UBC Group і УТОС — мають намір налагодити співпрацю у рамках приладобудівного кластеру. Якщо це станеться, вигоду отримають обидва підприємства: одні отримають додаткові виробничі площі, а «утосівці» матимуть нові робочі місця. На якому етапі вирішення питання?

ВІКТОР **СКРИПНИК, RIA,** (067)1079091

Директор учбово-виробничого підприємства УТОС Костянтин Ільницький розповів журналісту RIA про те, що їхній колектив відновив роботу після тимчасової зупинки у зв'язку з російською агресією.

За його словами, знову виробляють ту саму продукцію, що і до війни. Щоправда, тепер виникають проблеми із сировиною.

Костянтин Ільницький поділився планами можливої співпраці з одним із промислових гігантів — заводом холодильного обладнання компанії UBC Group. Як відомо, цей завод евакуював виробничі потужності до Вінниці з Харкова, який дотепер обстрілюють російські агресори.

Обидва підприємства входять до кластеру приладобудування. У рамках такого об'єднання налагоджують співпрацю.

— До нас на підприємство уже три рази приїжджали представники заводу холодильного обладнання, — розповідає Ільницький. — Спочатку фахівці, а після них — директор заводу.

За словами співрозмовника, вони вивчали можливості об'єднання зусиль із нашим колективом. Мова йде про те, що УТОС може надати свої виробничі площі для UBC Group і залучити робітників до виконання окремих виробничих операцій.

— Ми детально обговорювали можливості розширення виробництва у наших цехах, — говорить Ільницький. — Наскільки я зрозумів, представників UBC Group зацікавив такий варіант співпраці. Однак поки що питання у стадії прийняття рішень. Тому не знаю, як воно вирішиться. Відчуваю, що позитивно, але не будемо поспішати з висновками, як кажуть, поживемо — побачимо.

Співрозмовник зазначив, що така співпраця пішла б на користь обом підприємствам. УТОС мало б нові робочі місця, а завод холодильного обладнання — можливість збільшити випуск продукції.

Нині у рамках кластеру приладобудування підприємство УТОС уже співпрацює з ТОВ «Промавтоматика». Налагодили пошиття чохлів для підзарядного пристрою під назвою «Bandera Power», його розробили і виготовляють на «Промавтоматиці».

Більшість людей уже повернулися в колектив. У швейному цеху підприємства УТОС налагодили виготовлення розгрузок та чохлів для підзарядних пристроїв «Bandera Power»

Виробів зменшили у три рази

Основним видом продукції підприємства УТОС, як і до війни, залишається вібраційний водяний насос. Його виготовляють кількох типів. Раніше протягом місяця робили їх 10 тисяч штук. Тепер — у три рази менше. Пропонують споживачам також кип'ятильники, маяки для орієнтації незрячих.

З початком бойових дій налагодили виробництво розгрузок для військових. Тепер у швейному цеху шиють ще чохли для підзарядного пристрою під назвою «Bandera Power».

— Більшість людей уже повернулися в колектив, — каже директор підприємства. — Частина ще залишається за кордоном або в інших областях держави. Але вони телефонують, просять не звільняти, обіцяють повернутися, бо хочуть знову ставати до роботи. Оновлення потребує виробнича база. Ільницький неодноразово звертав на це увагу навіть на найвищому рівні держави, зокрема, Мінсоцполітики, Верховної Ради і Президента країни. Каже, йдеться не тільки про наше підприємство. Переоснащувати необхідно аналогічні виробництва в інших регіонах держави.

Співрозмовник зазначає, що підприємства УТОС можуть виготовляти якісну продукцію народного вжитку конкурентну на ринку. У першу чергу тому, що держава визначила пільги для тих виробництв, де трудяться незрячі. Але без належної виробничої бази важко досягти високої якості виробів.

Піца «Одуванчик» і «Для Буслаєва». Як працює Veterano Pizza у Вінниці?

ЛАРИСА **ОЛІЙНИК, RIA,** (068)0060772

У Вінниці на Соборній відкрилась Veterano Pizza, це частина всеукраїнської мережі, що об'єднує підприємців — ветеранів АТО. Власник її — боєць Леонід Остальцев, боєць із позивним «Одуванчик» — ветеран російсько-української війни, який і нині на передовій.

Вперше Леонід Остальцев давав присягу в 13 років у Київському суворовському військовому училищі (зараз Київський військовий ліцей імені Івана Богуна).

В 2014 році Остальцев пішов добровольцем на схід. Після демобілізації в 2016 році він відкрив власний бізнес, маючи, як він каже, лише 50 доларів у кишені та велике бажання щось робити й не стояти на місці.

Тоді, повернувшись з фронту, Леонід зрозумів, що ветеранам важко влаштуватись на роботу. До війни чоловік був піцейолою, тож відкрив саме піцерію. Так ветерани отримали нові робочі місця, й можливість відкривати власну справу та розвивати підприємництво.

Зараз Леонід Остальцев є засновником Veterano Group, і піцерія — лише один з її структурних елементів: до проекту входять Veterano Pizza, Veterano Brownie, Veterano Coffee, Veterano Point, Veterano Guard. Бізнес працює за принципом франшизи: ветерани війни можуть відкрити під брендом власну справу.

У Вінниці Pizza Veterano відкрили два атовці, які нині воюють на передовій: львів'янин Микола Новіков та вінничанин Олександр Гром.

— Мій вітчим Микола Новіков спочатку відкрив піцерію в Дрогобичі, Стрию і Львові, тепер з Громом 8 липня відкрили й у Вінниці, — говорить директор закладу Роман Веклюк. — Частину виручених коштів ми перераховуємо на допомогу ЗСУ.

Піцерія працює також як соціальний проект: тут можна «підвісити» піцу (заплатити, але не забрати). Згодом піцу, або її грошовий еквівалент відправляють у військовий госпіталь. А ще тут діють 25% знижки на піци для ветеранів АТО та ООС. Завжди раді волонтерам.

Pizza Veterano ближча до неаполітанської (тонке тісто, майже ідеальна кругла форма, багато моцарели). В меню вінницької піцерії, що на Соборній, 53 а, є понад 20 видів піци за ціною від 200 гривень. Є піца «Одуванчик», бо в Леоніда Остальцева такий позивний на фронті, і піца «Для Буслаєва» — присвячена його бойовому побратиму, який загинув.

— Є тут і вегетаріанська піца, у якій немає яєць чи продуктів тваринного походження, — розповідає директор. — Є і десертна піца. Що найцікавіше — клієнти можуть поєднати два смаки в одній, або ж додати нові інгредієнти. Також у меню є салати, напої і десерти. Можна замовити доставку.

У Вінниці на Соборній відкрилась Veterano Pizza. Заклад відкритий для всіх, хто любить смачну піцу, але зокрема тих, хто хоче ще й підтримати малий бізнес та ветеранів

Заклад відкритий для всіх, хто любить смачну піцу, але зокрема тих, хто хоче ще й підтримати малий бізнес та ветеранів. Можна приходити і з дітьми. Заклад є дружній до тварин.

КОРОТКО

Змінили рух

■ Напрямки руху на вулиці Магістратській в сторону вулиці Артинова, а також напрямок від Київського мосту в сторону вулиці Соборної є найбільш завантаженими впродовж дня. Задля зменшення транспортного навантаження цих ділянок дороги було вирішили змінити організацію дорожнього руху.
У зв'язку зі змінами забороняється маневр повороту наліво з вул. Магістратської на вул. Театральну. Це дозволить суттєво збільшити пропускну спроможність перехрестя на вул. Магістратській в напрямку вул. Артинова. При цьому виїзд на вул. Театральну необхідно буде робити з вул. Грушевського.
Також забороняється рух направо з вул. Театральної на вул. Магістратську. Це забезпечить безперешкодний рух прямо, як мінімум з однієї смуги руху, що значно збільшить пропускну спроможність напрямку на вул. Театральній від вул. Грушевського.
— Зміни мають на меті створити безконфліктний роз'їзд транспортних потоків на перехресті вул. Театральній та Магістратській, тим самим вирішивши проблему лівих поворотів, а також у виділенні окремим напрямком рух прямо на вул. Магістратській до вул. Артинова, — каже заступник директора департаменту енергетики, транспорту та зв'язку Андрій Сорокін. — Це дозволить збільшити тривалість зеленого сигналу по даному напрямку. Для цього на вул. Магістратській перед перехрестям з вул. Театральною здійснено модернізацію світлофорного об'єкта зі встановленням додаткової секції.

Переїхали з Сєвєродонецька

■ Підприємства з міст, де точаться активні бойові дії, продовжують релокацію у Вінницю. Нині маємо вже 105 переселених суб'єктів господарської діяльності. Нещодавно «зайшла» фірма, яка займається нафтопродуктами — з Сєвєродонецька. Про це повідомив на своїй сторінці у Фейсбук заступник міського голови Вінниці Андрій Очеретний: «На цьому підприємстві працювали близько 30 людей, частина з них переїхала у Вінницю. Вже із серпня вони мають запуститися в роботу. Алгоритм дій простий — закупівля пального в Європі, а збут — тут. Основний акцент — на забезпеченні аграріїв. Міська рада допоможе налагодити контакти з місцевими сільгоспідприємствами».

ІСТОРІЯ «ЮВІЛЕЙНОГО» ТА ПЛОЩІ ПЕРЕМОГИ

Знищена історія ■ Внаслідок російського ракетного обстрілу минулого тижня руйнувань зазнали в тому числі й «Ювілейний», площа Перемоги та десятки будівель довкола. Вінницькі історики розповідають їхню історію та додають старі фото цих місць, знаних кожним вінничанином

НАТАЛІЯ **КОРПАН, RIA,**
(097)1448132

Інформацію про «Ювілейний» та площу Перемоги опублікували на сторінці «Музею Вінниці». Команда Музею розповідає, що площа Перемоги — це територія на перетині вулиці Замостянської, вулиці Винниченка та проспекту Коцюбинського. Відомо, що на початку XX століття тут діяла 2-га поліцейська частина Вінниці.

Тоді місто ділилося на дві поліцейські дільниці: перша розташовувалась у середмісті, а друга на Замості. В умовах більшовицької окупації, а згодом і нацистської, такий принцип організації зберігся. Найімовірніше, відомчі структури користувалися тим самим приміщенням, яке існувало ще з імперських часів.

«Як громадський простір площа почала формуватися у 1930-х роках, після спорудження Будинку офіцерів. Тоді ж буквально навпроти побудували будинок лікарів — житловий будинок за адресою проспект Коцюбинського, 39. З іншого боку площі розташовувалась Вознесенська церква. У 1929 році її закрили в рамках антирелігійної кампанії і переобладнали під кінотеатр. Будівлю було зруйновано під час Другої світової війни, на її місці побудували житловий будинок управління залізниці (будинок залізничників)», — йдеться у дописі.

Як читаємо, у 1960-х поруч звели першу у Вінниці дев'ятиповерхівку з бетону та скла — будинок побуту «Ювілейний». А в 1965 році це місце офіційно назвали площею Перемоги на честь перемоги у Другій світовій війні.

ВІД ПЛОЩІ ПЕРЕМОГИ ВЕЛИ ДВА БУЛЬВАРИ

«Для маркування простору і доповнення контексту «Перемоги у Великій Вітчизняній» у 1968 році на площі встановили типовий пам'ятник радянському воїну-переможцю. У піднятій руці він тримав пістолет-кулемет Шпагіна (ППШ), а іншою рукою обіймав маленьку дівчинку. За свідченнями вінничан, пам'ятник виявився не надто міцним, оскільки у 1977 році під час невеликого землетрусу він був пошкоджений, а згодом його взагалі демонтували», — кажуть у Музеї.

До середини 1970-х років від площі Перемоги вели два бульвари. Перший існує й сьогодні — це пішохідна зона вулиці Замостянської. Другий бульвар пролягав по проспекту Коцюбинського і був подібним до першого: пішохідна зона, оточена трамвайними коліями та дорожнім полотном. Після реконструкції проспекту у 1977 році бульвару не стало, а трамваї до вокзалу і назад почали їздити звичним для нас усіх маршрутом — в об'їзд по Замостянській.

ФОТО ЗІ СПІЛЬНОТИ ІСТОРІЯ ВІННИЦІ

Вид на площу Перемоги з бульвару на проспекті Коцюбинського у 1969 році. До середини 1970-х років від площі Перемоги вели два бульвари

«У другій половині 1970-х позаду «Ювілейного» побудували Будинок урочистих подій (сучасний відділ ДРАЦС). Площа Перемоги все більше набувала сучасного вигляду», — говорять фахівці.

Як дізнаємося з допису, у 1998 році на місці радянського «воїна-переможця» встановили пам'ятний знак на честь створення Військово-Повітряних сил України. Це композиція винищувача МіГ-21 на постаменті у вигляді стилізованого прицілу.

«Цікаво, що перед встановленням це був цілком боєздатний літак. За спогадами Валерія Ляхова, до Вінниці майбутній експонат прилетів своїм ходом — керосин зливали на летовищі в Гавришівці після приземлення», — додають історики.

У наш час площа Перемоги використовується переважно для транзиту. Це один із важливих транспортних вузлів міста. Восени 2019 року Агенція просторового розвитку повідомляла, що через площу щоденно проходять 25–30 тисяч людей.

«Ювілейний» із радянського будинку побуту перетворився на офісний центр, не втрачаючи свого значення для місцевих жителів. МіГ-21 на постаменті чудово вписався в простір і став його невід'ємною частиною. Разом із Будинком офіцерів усе це є серцем Замостя», — говорять краєзнавці.

СВІТЛИНА ЗІ СПІЛЬНОТИ СТАРІ ФОТО ВІННИЦІ

Такий вигляд мав будинок побуту «Ювілейний» у 1982 році. Зараз будівля зруйнована внаслідок ракетного обстрілу

ФОТО В. Т. ОСЬМУШКО, 1976 РІК

Пам'ятний знак воїну–переможцю в Другій світовій війні стояв на площі Перемоги

ТУТ ВИСТУПАВ ВОЛЬФ МЕССІНГ, NAZARETH І СОТНІ ЗІРОК

Наша історія ■ Будинок офіцерів був культовою частиною культурного життя Вінниці. Із радянських часів тут влаштовували новорічні бали, дискотеки та виступали майже всі зірки, які з гастролями приїжджали в Україну. А в унікальній студії звукозапису, слава про яку рознеслася по всьому світу, записувалися «Океан Ельзи», «ТІК», ані лорак, вітас і багато інших відомих артистів

ВАЛЕНТИНА **КИРИЛЬЧУК**, **RIA**, (096)3145155

Із Будинком офіцерів пов'язані власні незабутні спогади кожного вінничанина. Хтось тут ходив на перший новорічний ранок, хтось у 70–80-х запалював на дискотеці, хтось у 90-х грав у більярд, хтось ще у лютому водив дитину на танцювальний і спортивний гурток та насолоджувався концертами улюблених зірок...

Для вінничан це була не просто споруда, а — яскрава частина життя. І насправді не лише для вінничан, а й для зірок зі всього світу.

П'ЯТЬ ДНІВ ГОСТЮВАВ ВОЛЬФ МЕССІНГ

Рівно півстоліття тому, у 1972 році, у вінницькому Будинку офіцерів п'ятиденну зустріч з містянами проводив легендарний екстрасенс Вольф Мессінг. Той самий, який передбачив початок Другої світової, поразку Третього Рейху і смерть сталіна...

— Коли Мессінг приїжджав до нас, він був уже у віці, звертався до всіх «милочка», «дружочок». Мені пощастило з ним поговорити. Це неймовірно тепла і добра людина. Він розповідав про свої зустрічі зі сталіним, берією, про те, як передбачив поразку гітлера, про те, що гітлер зарахував його у список своїх особистих ворогів, — ще у 2013 році розповідав у інтерв'ю RIA Володимир Рухляда, який тривалий час був художнім керівником Будинку офіцерів. — Пам'ятаю, йшли ми по сходах, на Вольфу Мессінгу було манто, підбите хутром, шапка-боярка на голові, а в руках саквояж, який колись носили земські лікарі, він його нікому не довіряв. А тут сходи, він спіткнувся, я його за руку схопив і подумав: «Тільки б цей старий зараз не впав, а то потім неприємностей не оберешся». Мессінг повертається до мене й говорить: «Не переживай, дружочок, старий не впаде...»

ВСІ АРТИСТИ РОСІЇ БАЧИЛИ, ЩО ЦЕ ЗАКЛАД КУЛЬТУРИ

Оскільки у Будинку офіцерів була найбільша концертна зала у Вінниці, що вміщала 940 глядачів, саме тут завжди виступали зірки радянського союзу, росії, білорусі, Югославії, Грузії, Латвії, Польщі, Молдови, які приїжджали з гастролями у Вінницю.

Світові рок-легенди Nazareth, Алла Пугачова і Софія Ротару, Вахтанг Кікабідзе і Національний балет Грузії «Сухішвілі», Муслім Магомаєв і Леонід Утьосов, Лайма Вайкуле і Тамара Гвердцителі, ВІА «Пісняри», «Весёлые ребята» і «Сябри», Тарапунька і Штепсель та Клавдія Шульженко, Анатолій Папанов і Євгеній Леонов, Борис Гребенщиков і група «Акваріум», Андрій Макаревич і «Машина часу», «Ляпіс Трубецькой»...

Список артистів, які виступали у вінницькому Будинку офіцерів можна продовжувати нескінченно! Всі вони на власні очі бачили, що попри свою історичну назву Будинок офіцерів насамперед був закладом культури, а не стратегічним військовим об'єктом, як нині подає російська пропаганда.

> **У прольоті, що вів від сцени до гримерок, була дуже низька стеля, де сотні артистів набили собі шишки**

Той самий микола басков, якому нині разом із розумом відрізало й пам'ять, у своєму інтерв'ю RIA у 2004 році після концерту у Будинку офіцерів розсипався у компліментах нашому місту.

— Я люблю Україну, а Вінницю — особливо, — виспівував тоді басков. — Моя мама часто приїздила сюди до своєї подруги, яка потім вийшла заміж за грузина і виїхала в Тбілісі.

ОСОБЛИВА СТЕЛЯ

Із часів незалежності України на сцені вінницького Будинку офіцерів виступали всі найвідоміші співаки, гурти, КВН-команди та актори країни.

Гурт Nazareth виступав у Будинку офіцерів у 2008 році. Тоді Дену МакКафферті подарували хрест, який відлили на заводі «Кристал», герб Вінниці та горілку з написом «Nazareth»

— Ми провели тут сотні концертів. Власне, саме з концерту 1 січня розпочинався цей рік у Будинку офіцерів, — розповідають організатори ключових концертів у місті — компанія «ВІННИЦЯ-КОНЦЕРТ». — Був абсолютний аншлаг! Молоді пари, містяни поважного віку, сім'ї з дітками — після святкування новорічної ночі і загадування заповітних бажань на 2022 рік всі прийшли на концерт улюблених «вар'ятів» — «ТеСамеШоу». Це була наша фірмова вінницька традиція — сім років поспіль ми проводили концерт «вар'ятів» саме у перший день Нового року, аби зарядитися сміхом та радістю на весь рік. Потім у січні на Водохреще ще встигли показати дивовижну виставу «Ніч перед Різдвом» одного з найстаріших театрів України — славетного Чернігівського театру імені Шевченка, а напередодні Дня святого Валентина, 13 лютого, у особливій душевній атмосфері тут пройшов великий сольний концерт артиста-легенди Іво Бобула.

Із року в рік, приїжджаючи у Вінницю, артисти зізнавались організаторам, що Будинок офіцерів став для них рідним. Він хоч і був побудований за зразком інших будинків офіцерів, свою особливість все-таки мав.

— У прольоті, що вів від сцени до гримерок, була дуже низька стеля, де сотні артистів набили собі шишки, — діляться таємницями закулісся у «ВІННИЦЯ-КОНЦЕРТ». — І хоч ми постійно вішали великий надпис: «Обережно! Низька стеля», — виходячи на емоціях із концерту, артисти все одно вдарялися. І не раз жартували: «Як це може бути Будинок офіцерів? Таку низьку стелю для офіцерів якого зросту будували?!»

ЗІРКОВІ БАЙКИ І ЗНАМЕНИТА СТУДІЯ

— А від вузьких коридорів та чималої кількості сходів, по яких на другий поверх доводилось нести всі важкі сучасні технічні конструкції, буркотіли всі звукорежисери і працівники сцени. Не один там спину зірвав! — додає лідер гурту «ТІК» Віктор Бронюк. — Веселих закадрових історій, байок і легенд, пов'язаних із вінницьким Будинком офіцерів багато у всіх артистів та організаторів. Зокрема, одна із байок про виступ пєвіци валерії. Вона тоді тільки почала жити з пригожиним, який одразу прописав дуже жорсткі умови райдеру. І прямо перед виступом забажав, щоб сцену у центрі застелили килимом, бо валерія на високих шпильках і всі шпарини у сцені треба закрити, бо вже колись вона зі своїх підборів мало не впала. Де той килим треба було у останній момент шукати організаторам?! Тож викрутилися так: відірвали килим з тієї кімнати, де у разі загибелі когось із офіцерів ставили небіжчиків, і постелили на сцені. Зрештою істерична валерія так і не дізналась, на чому насправді виступала.

Для самого Віктора Бронюка та музикантів його гурту «ТІК» концерти у Будинку офіцерів завжди були особливими.

— Це наші рідні стіни, де ми дали більше 10 концертів. У залі завжди було дуже багато знайомих і рідних облич, тож кожний виступ тут залишив у серці незабутні емоції та враження. А на знаменитій студії звукозапису з унікальною гранітною кімнатою, яку у 1996 році у Будинку офіцерів наші звукорежисери побудували разом із легендарним британським продюсером і акустик-дизайнером Філом Ньюеллом, ми з вокальним ансамблем мого рідного села Соколова записували пісню «Тиху» («Ой, піду я на гору крутую»), — розповідає Віктор Бронюк. — Будинок офіцерів був культовим місцем, де завжди відбувалися знакові культурні події Вінниці, де багато поколінь вінничан пройшли через різні творчі гуртки. Кожний тут має теплі спогади. Тому, як на мене, правильним є рішення комісії залишити вцілілу після теракту 14 липня фасадну стіну, як символ нашої незламності, що ми все відбудуємо та продовжимо тут жити й творити. І ніякі москалі нас не зламають!

10 фактів з історії Будинку офіцерів

Найцікавішими фактами з історії Будинку офіцерів поділились у Музеї Вінниці.

1. Приміщення Будинку Червоної Армії звели протягом 1934–35 років за проєктом видатного українського архітектора Йосипа Каракіса. Це був типовий проєкт кінотеатру на 1000 глядачів, створений для Вінниці, Кривого Рогу і Харкова, який отримав першу премію на Всесоюзному конкурсі.
2. Спершу на тому місці планували створити грандіозну бібліотеку-пам'ятник Михайлу Коцюбинському. Але коштів на це не вистачало, та й відомче військове будівництво вважалося тоді більш пріоритетним.
3. Донедавна вважалося, ніби будівництво завершили аж у 1940 році. Проте завдяки матеріалам дослідниці Наталії Кушки відомо, що вже у 1935 році у тому приміщенні відбувалися виступи жіночого хорового ансамблю «Жінхоранс» під керуванням В. Верховинця (17–18 березня) та «Східного ансамблю» Е. Сарагуні (15 квітня). Із цих концертів розпочалася культурно-масова робота Будинку Червоної Армії.
4. Під час нацистської окупації Вінниці (1941–44 роки) Будинок офіцерів певний час використовувався як фронтовий збірний пункт Вермахту № 7 (колишній G). Там здійснювали цільовий розподіл солдатів до військових підрозділів. На багатьох німецьких листівках того часу об'єкт помилково підписували як військову або танкову академію. Ймовірно, через барельєф на фасаді будівлі, центральним елементом якого був радянський танк БТ-7.
5. Із доповідної записки на ім'я начальника культурного відділу Вінницького самоврядування Крещука дізнаємося, що у листопаді 1941 року тут хотіли заснувати Український національний драматичний театр. Автором звернення був Маліч (артист музично-драматичного театру).
6. Діяч ОУН та перекладач комісії з дослідження злочинів НКВС у 1943 році Михайло Селешко у своїх спогадах називав Будинок Червоної Армії єдиною спорудою на Замості, яка «виглядала по-європейськи».
7. У березні 1944 року будівля серйозно постраждала, всі дерев'яні конструкції згоріли. Відновлення тривало протягом 1946–47 років і з 25 вересня 1947-го заклад почав діяти як «Вінницький Гарнізонний Будинок офіцерів Радянської Армії». Упродовж другої половини XX століття він був важливим центром дозвілля для жителів Замостя. Тут займалися художньою самодіяльністю, влаштовували танцювальні вечори та новорічні бали, демонструвалися кінострічки, діяли курси крою та шиття, дитяча музична студія тощо.
8. Розпорядженням Вінницької ОДА № 248 від 25 липня 1997 року Будинок офіцерів внесений до переліку пам'яток архітектури і містобудування (місцевого значення).
9. У 1998 році на фасаді будівлі встановили нову емблему у вигляді сокола. Нею прикрили барельєф із зображенням танка БТ-7. Дизайн розробив Валерій Ляхов, який на той час вже був автором символіки українських ВПС.
10. Найновіший період історії Будинку офіцерів переважно стосується різноманітних культурних подій. Після капітального ремонту у 2009 році місце продовжувало бути найбільшим у області концертним майданчиком.

АНЕКДОТИ

***

Спробував стерти пляму з екрана телефону... Заблокував 247 контактів і купив трактор...

***

Чисто не там, де прибирають, а там, де не смітять. Тому прибиральник викинув віник і купив рушницю.

***

— Милий, перед нашим весіллям я хочу зізнатися тобі у своїх гріхах.
— Але ж ти лише тиждень тому зізнавалась!
— Є свіжі новини...

***

— Ти де був?
— На дні народження.
— А де воно, дно народження?

***

— Ви навіщо побили свого чоловіка?!
— Я його не била. Я намагалася до нього достукатися!

***

Якщо вас поливають гі*ном, значить ви змусили когось обі*ратися...

***

— Зважте нам кіло кісточок для собачки.
— Люба, в нас немає собачки.
— Стій і не гавкай...

***

В Тихому океані зіштовхнувся з айсбергом і затонув російський корабель. Екіпажу Айсберга оголошено подяку.

***

— Лікарю! Ваші пігулки просто чудо! Чотири дні поспіль він робив це вранці і увечері. А вчора зумів навіть три рази! І раптом... помер...

***

Питаєте, чому у мене таке холодне ставлення до москалів? Ну ось подобаються мені холодні москалі, чим вони холодніші, тим краще...

***

Після того, як путін пригрозив, що всі москалі після смерті попадуть в Рай, в Раю прийняли рішення про вступ в НАТО.

***

— Вчора ліг спати о 22.00.
— І що?
— Від щастя не зміг заснути ще 4 години.

***

Сьогодні побачив ціну на чорницю. Зір покращився сам собою.

***

Розмовляють два куми:
— Ось якби схрестити мою корову з жирафом!
— Навіщо це тобі, Іване?
— А щоб вдома доїлась, а паслась у сусіда.

***

Хвороба — це такий стан організму, коли не хочеться їсти навіть те, що заборонив лікар ...

***

— Галю, ти мені зрадила?! Як ти могла, Галю?!
— Василю, ти мій хлопець, а не чоловік. Поки ми не взяли шлюб, то не зрада, а кастинг...

***

Українець в американській бані помилково сів на гарячий камінь. Крик, мати. До нього підходить американець:
— Speak English?
— Та нє, спік сраку!

***

Чоловік у паніці забігає у відділення поліції:
— Заарештуйте мене! Я кинув каструлею у свою дружину!
— Вона померла?
— Ні, вона біжить за мною!

***

Коли Галя сказала: Скажи мені, тільки чесно! Іван готувався брехати як ніколи.

***

Живеш без чоловіка — вирішуєш свої проблеми сама. Живеш з чоловіком — далі вирішуєш свої проблеми сама, але ще готуєш щось пожерти.

***

Лікар запитує пацієнта:
— А ви знаєте, в яких органах найбільше паразитів?
— Знаю! В державних!

***

— Я сьогодні сам малого з дитсадка забрав!
— Чудово! Як назвемо? Бо наш вже в третьому класі вчиться!

***

Лікар пацієнтові:
— Прийміть дві пігулки, а завтра, якщо прокинетеся, ще дві.

***

Кнопка Очистити історію в інтернет-браузерах врятувала більше сімей, ніж сімейні психологи!

***

В ресторані:
— Ви долари приймаєте?
— Так!
— А кредитні картки приймаєте?
— Приймаємо.
— А пляшки?

***

— Чого така сумна?
— На чоловіка образилася!
— А чому?
— Так забула через що, тому й сумна!

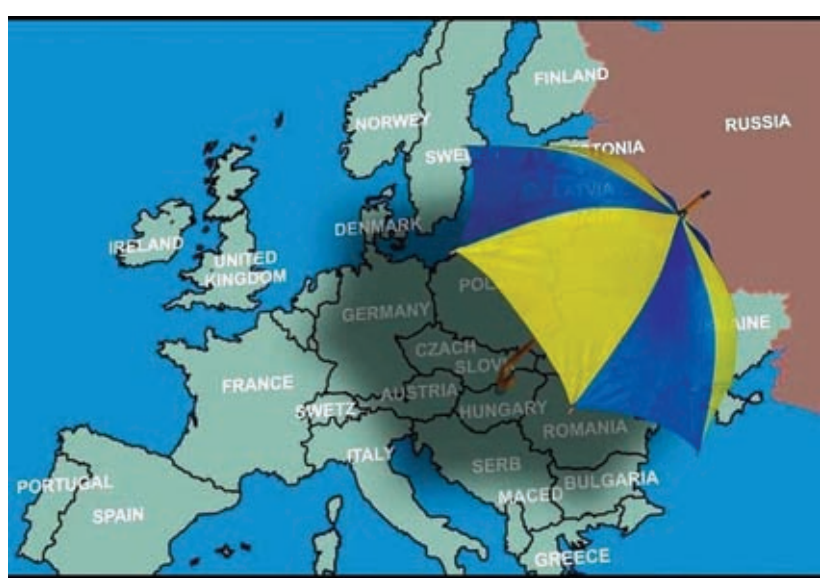

ГОРОСКОП

ОВЕН
Цього тижня важливо визначити пріоритетні завдання, і ви досягнете бажаної мети.

ТЕЛЕЦЬ
Середина тижня — чудовий момент для спілкування з друзями, якщо ви знайдете час посидіти у літньому кафе.

БЛИЗНЮКИ
Дуже сприятливий період. Є всі шанси досягти душевної гармонії, потрібно лише вірити у краще. У професійній та особистій сфері все складеться саме так, як ви мріяли.

РАК
Що б ви не робили — заняття ваше буде плідним і принесе задоволення, моральне — неодмінно, можливо, що й матеріальне.

ЛЕВ
Цього тижня ви зможете організувати принциповий захід, укласти вигідний контракт.

ДІВА
Важливо не тільки генерувати ідеї, які здаються вам геніальними, а й шукати шляхи їхньої реалізації.

ТЕРЕЗИ
Прислухайтеся до внутрішнього голосу, під його керівництвом ви зможете діяти значно гнучкіше та ефективніше, враховуючи зміни обставин.

СКОРПІОН
Не слід тиснути в собі потяг до прекрасного, до якогось із мистецтв долучитися слід обов'язково. У середині тижня ймовірні деякі внутрішньосімейні тертя.

СТРІЛЕЦЬ
Якщо завдання, що стоїть перед вами, здається занадто важким, поділіть його на дрібні частини, і все вийде.

КОЗЕРІГ
На роботі не виключені зміни та складності. Раптове знайомство серед тижня може стати початком плідної співпраці.

ВОДОЛІЙ
Приділіть більше уваги близьким, їм потрібна ваша підтримка.

РИБИ
Однією з найнапруженіших проблем тижня можуть стати стосунки в сім'ї. Вам варто враховувати інтереси близьких, а не виявляти егоїзм та зарозумілість.

ПОГОДА У ВІННИЦІ

	GISMETEO	SINOPTIK	METEO.UA
СЕРЕДА 27.07	+30 +18	+24 +16	+27 +16
ЧЕТВЕР 28.07	+29 +19	+27 +17	+27 +16
П'ЯТНИЦЯ 29.07	+29 +17	+26 +17	+27 +16
СУБОТА 30.07	+32 +18	+29 +18	+29 +17
НЕДІЛЯ 31.07	+25 +17	+26 +18	+26 +14
ПОНЕДІЛОК 1.08	+29 +16	+22 +17	+27 +15
ВІВТОРОК 2.08	+26 +13	+23 +16	+29 +14