ПРО САМОКАТИ, ПДР, АВАРІЇ І СУДИ с. 18

RIA в квартиру за 40 грн на місяць 555-111

## ДЛЯ СІТОК НЕ ВИСТАЧАЄ ТКАНИНИ Й РУК

с. 15

RIA
СПЕЦІАЛЬНИЙ ВИПУСК
ТІЛЬКИ ПЕРЕВІРЕНІ ФАКТИ
СЕРЕДА
3 серпня 2022
№31 (1596)

## СКЛАЛА МУЛЬТИТЕСТ НА 200 БАЛІВ

с. 7

10 00 грн
1 блок
Газета є членом Всесвітньої Газетної Асоціації
20MINUT.UA

# ЧИ БЕЗПЕЧНІ НАШІ ШКОЛИ?

▶Рішення Міносвіти запускати школи під час війни — багатьох обурило. Урядовці зробили примітку: відкриють школи там, де є укриття. І взагалі, останнє слово за військовими адміністраціями та місцевою владою

▶«У підвалі школи точно безпечніше, ніж у коридорі вдома», «Школи стануть ціллю номер один для російських військ» — думки батьків щодо доцільності навчання офлайн кардинально розходяться

▶Яку ситуацію зі сховищами маємо у вінницьких школах? І що робити батькам, які хочуть для своїх дітей дистанційку?

с. 4

## ПЕКЕЛЬНА РОБОТА ПРОТЯГОМ 12 ГОДИН

▶Вони прибули у пекло на площі Перемоги 14 липня одними з перших та одразу ж надавали допомогу. Про свою роботу на місці трагедії протягом 12-ти годин рятувальники розповіли журналісту RIA

с. 10

## ВИНІС З ПОЛЯ БОЮ ДВОХ ПОРАНЕНИХ

▶У 2014 році під час анексії Криму Микола Лановенко не зрадив присязі, не перейшов на службу росії. Під час повномасштабної війни Микола врятував командира підрозділу і його заступника. Сам загинув у бою

с. 9

РЕКЛАМА

Передплати газету RIA онлайн на сайті Укрпошти
• Швидко та без черг
• Сплачуй картою, за реквізитами або коштами «єПідтримка»*
peredplata.ukrposhta.ua
Підтримка
* Потрібна допомога? Дзвоніть 093 006 2232, розкажемо як оплатити картою "Є-підтримка"
УКРПОШТА
RIA
468084

КЕМПІНГ СІТІ
★ КВАРТИРИ ВІД ★
18500грн
найкраща ціна
смт. Стрижавка, вул. Київська, 224
097 003 3337, 093 000 3337
510446

ДУМКА

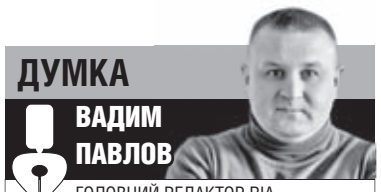

ВАДИМ ПАВЛОВ
ГОЛОВНИЙ РЕДАКТОР RIA

## Маємо боротися

Все частіше чую такі слова: Якщо після війни нічого не зміниться — то навіщо було оце все, навіщо ця війна тоді, навіщо гинули наші брати, тоді поїду з країни тощо.

Так от. Головна проблема в нашій країні — це корупція. Вона як ракова пухлина, як метастази. І ми маємо боротися з нею. Спільно. Бити, гризти, не давати жодного шансу на існування!

І всі, хто краде гроші — мають бути покарані. Всі, хто дає хабарі — так само. По суті, все це вже є в законодавстві, але не працює. Потрібні чесні суди. Потрібні чесні САП, НАБУ, прокуратура, поліція. Потрібні чесні податки. Головне — потрібні чесні люди. Ми з вами!

Я вірю, що ми з вами переможемо РФ. І це дасть шанс перезавантажити країну і дати поштовх до позитивних змін, які вже відбуваються. Я вірю, що суди в Україні запрацюють. Я вірю, що ми з вами нормально заживемо. Це буде не одразу. Але якщо не буде корупції — за десять років вже буде рівень життя як у поляків, буде рівень гарної розвиненої країни. Задумайтесь над цим, коли хочете дати хабар або взяти/вкрасти гроші. Задумайтесь, заради своїх дітей, батьків, заради нашої країни, заради себе.

Сів п'яним за кермо — відповідай.

Взяв чи дав хабар — відповідай.

Порушив Закон — відповідай.

Відповідай! В першу чергу перед собою. Без подолання корупції не буде процвітання! Не буде нічого нормального. Вважаю, що саме корупція стала одним із факторів, внаслідок якого розпочалася війна з росією. Пам'ятай про корупціонерів. І дій вже сьогодні. І тоді ми зможемо жити, а не виживати. Тоді будуть інвестиції з-за кордону, можна буде вести прозорий бізнес, отримувати якісну безкоштовну медицину, освіту тощо. Боріться! Тому що купюри спочатку закриють нам роти, а потім вб'ють нас усіх.

# ПРИДУМАЛИ НОВУ БРЕХНЮ ПРО ВІЙСЬКОВУ ТЕХНІКУ

**Розвінчуємо фейк** ■ Міноборони рф опублікувало офіційну інформацію про буцімто скупчення військової техніки ЗСУ на території Вінницької психоневрологічної лікарні. Ми побували там та зафіксували черговий фейк росіян

МИХАЙЛО **КУРДЮКОВ, RIA,** (095)1039671

Минулого тижня, 27 липня, на офіційному Телеграм-каналі міністерства оборони росії з'явилося повідомлення про те, що ними нібито продовжується фіксація фактів злочинних дій української влади щодо мирного населення. Мовляв, ЗСУ використовують медичні об'єкти у військових цілях. Продовження цього повідомлення було таким:

«У Вінниці у приміщенні обласної психіатричної лікарні (вулиця Пирогова) неонацисти у дворі розмістили військову техніку, при цьому, евакуація жителів з будинків навколо не проводилася».

І хоча кожна притомна людина розуміє, що це черговий фейк росіян, у деяких вінничан з'явилися побоювання, що такою заявою у кремлі можуть виправдати свої подальші агресивні дії проти нашого міста, скажімо, новим ракетним ударом.

### ТЕХНІКА ПОМІЖ ЛАВОЧОК?

Аби довести, що поширена росіянами інформація є неправдивою, наш журналіст побував у психоневрологічній лікарні імені Ющенка та задокументував цей факт на камеру.

За словами росіян, військова техніка знаходиться у дворі лікарні. Ним вважається так званий «Червоний дворик», названий так через характерний колір викладеної у ньому плитки. Виглядає він як звичайна алея каштанів з лавочками та квітковими клумбами. З техніки тут хіба що три цивільних легкові автівки.

Водночас дворик, як і вся територія лікарні імені Ющенка, відкриті для вільного пересування не лише пацієнтів та медперсоналу, але й усіх охочих. Це унеможливлює розміщення військової техніки у такій локації.

Ми сфотографували й кілька інших об'єктів на території лікарні, де теоретично можна було б розмістити техніку. Однак поряд із жодним із них немає ні самої техніки, ані сліду від неї.

### ПРОХАННЯ ДО ООН

— Ми усі прекрасно бачимо, що мислення, висловлювання та дії росіян є неадекватними. Тому складно говорити про те, що ми відчули, дізнавшись про їхню цю заяву. Звісно, у нас з'явився страх, — розповідає директорка лікарні імені Ющенка Софія Кучерук. — Ми не розуміємо, чому, за їхньою логікою, у нас тут має бути якась військова техніка. Якби це було так, тут би всюди й сліди були, й місцеві про неї знали, адже звук почули б у всіх прилеглих будинках.

> **«Якщо людина бачить те, чого не бачать інші — це галюцинації. Розцінювати такі заяви росіян можна як психічний розлад»**

Керівниця закладу говорить, що зверталася до представництва ООН із проханням приїхати та зафіксувати відсутність військової техніки.

— ООН могли б показати всьому світові, що тут є лише люди, які потребують допомоги та люди, які її надають. Мова про цивільне населення, — продовжує Софія Кучерук. — У нас у психіатрії кажуть так: якщо людина бачить те, чого не бачать інші, то це ніщо інше, як галюцинації. Тому розцінювати такі заяви можна лише, як психічний розлад, який, на жаль, зачепив усю їхню націю та не піддається корекції.

**Директорка лікарні імені Ющенка Софія Кучерук у дворику медзакладу.** Саме тут, за інформацією росіян, ЗСУ тримають військову техніку

### Наслідки заяви росіян

Після заяви росіян, до повітряних тривог у медзакладі почали ставитися ще серйозніше. Лікарня має власну систему оповіщення про небезпеку, тому одразу після її увімкнення, персонал та пацієнти спускаються в укриття. Так званих бомбосховищ лікарня не має, проте чи не в кожному її корпусі обладнане найпростіше укриття. Ми спустилися й туди. Кімнати мають світло, місця для сидіння та ліжка. Є запас води та сухпайків, свічок, ліхтариків, вогнегасників.

— Повторювати двічі тут нікому не треба: ми маємо чіткий алгоритм дій на випадок тривоги, який знає увесь наш персонал. У кожному відділенні знають, куди йти, що з собою брати, куди евакуйовувати пацієнтів, — продовжує директорка лікарні. — Заява росіян нас насторожила, але ми не панікуємо та працюємо у штатному режимі. Сподіваємося, що так воно буде й надалі.

Поряд із лікарнею знаходиться густонаселений мікрорайон. Деякі його мешканці приходять ховатися від можливої небезпеки до укриттів медзакладу. Однією з таких є жителька прилеглої багатоповерхівки Ольга. Вона розповіла нам, що кілька разів спускалася до підвалу поліклініки. Говорить, що цивільних туди пускають без проблем.

Про укриття лікарні розповів й місцевий мешканець Володимир. Він говорить, що часто відпочиває у прилеглому до лікарні парку. За його словами, у разі тривоги він буде шукати безпечний прихисток саме у підвалах медзакладу.

Як Ольга, так і Володимир розповіли нам, що про заяву росії про лікарню імені Ющенка вони знають. Обидвоє зізнаються, що військової техніки на її території не бачили жодного разу. Вони також вважають, що від рф не варто очікувати нічого хорошого, тому радять більш відповідально ставитися до повідомлень про повітряну тривогу.

## МИ ЗАПИТАЛИ ВІННИЧАН

## Чи відпустите свою дитину в школу з 1 вересня?

**ГАЛИНА ОЧЕРЕТЯНА** (32), ВЧИТЕЛЬКА:
— Хочеться, щоб дітки ходили в школу, бо важко навчатися вдома. Проте поки йде війна, школа лише онлайн.

**ОЛЕНА ПЕДОС** (30), МЕДСЕСТРА:
— Як мама першокласниці — я за школу: дитині потрібні ази та усвідомлення, що таке школа. Але я й за безпеку.

**ЛЮДМИЛА ЧОРНА** (32), У ДЕКРЕТНІЙ ВІДПУСТЦІ:
— В Україні зараз немає жодного безпечного місця. Прикоміді були на дистанційному і зараз хай сидять онлайн.

**ОЛЬГА МОВЧАН** (33), ОПЕРАТОРКА НА АЗС:
— Цього року мали б піти до школи три дитини з нашої сім'ї. Але поки триває війна, школа має бути лише онлайн.

**ОЛЬГА ЯГОЛЬНІЦЬКА** (36), ДИЗАЙНЕРКА:
— Тільки онлайн! Навіщо батьків баламутити цим питанням, сказали б прямим текстом: дистанційка і все.

**МІЛА НИКОЛАЙЧУК-САВЄЛЬЄВА** (40), СОЦПРАЦІВНИЦЯ:
— Відпущу тоді, коли буде перемога і не прилітатимуть ракети. Вороги тільки й лупитимуть по освітніх закладах.

# П’ЯТЬ НОВИХ ПРАВИЛ, ЯКІ ВПЛИНУТЬ НА НАШІ ПРАВА

**Трудові нюанси** ■ Верховна Рада дозволила роботодавцям не нараховувати середній заробіток мобілізованим до війська працівникам. Нардепи розширили список підстав для звільнення, серед яких з’явилося «припинення трудового договору через відсутність роботи». Які ще зміни привніс закон № 2352-IX?

ВАЛЕРІЙ
**ЧУДНОВСЬКИЙ, RIA,**
(063)7758334

З 19 липня в Україні діє закон № 2352-IX, який отримав неофіційну назву закон «Про оптимізацію трудових відносин». Він вносить зміни й до трудового законодавства, і до першого трудового закону № 2136, який був ухвалений на початку повномасштабної війни, і до інших нормативних актів у сфері праці.

— Відверто кажучи, його прийняття було очікуваним, — каже юристка Оксана Кучерова. — Ані Кодекс законів про працю, ані інші «мирні» нормативні акти в цій сфері не були пристосовані до умов воєнного стану. А вже прийнятий воєнно-трудовий закон № 2136 містив лише базові правила трудових взаємовідносин і не повністю відповідав усім потребам на практиці.

Отож, що саме змінив у трудових відносинах новий закон?

### ЗМІНИ ДЛЯ МОБІЛІЗОВАНИХ ПРАЦІВНИКІВ

Документ скасовує обов’язок роботодавця зберігати середній заробіток за працівниками на час їхньої військової служби. Але за мобілізованими працівниками роботодавець все ще повинен зберігати їхнє робоче місце та посаду.

До слова, норму про скасування виплати заробітку хочуть оскаржити через петицію до Президента України.

«Виплата зарплати за основним місцем роботи для багатьох хлопців, які виконують бойові завдання та захищають нашу країну — це єдиний вид доходу на утримання їх родин. Також це єдині кошти на існування, бо багато з мобілізованих не отримують зарплату як військовослужбовці ЗСУ, або отримують її не в повному обсязі. Прошу звернути на це увагу», — зазначила авторка петиції Ольга Шахова.

Підтримати її звернення можна за цим посиланням: cutt.ly/HZhfnQ2

### ПРО 6-ДЕННИЙ РОБОЧИЙ ТИЖДЕНЬ

Законодавець уточнив тривалість робочого часу: для працівників на об’єктах критичної інфраструктури — в оборонній сфері, у сфері забезпечення життєдіяльності населення тощо — він може бути збільшений до 60 годин на тиждень. А працівникам, які за законодавством мають право на скорочену тривалість робочого часу — не більше 40 годин на тиждень.

До того ж, рішення про переведення працівників критичної інфраструктури на шестиденний робочий тиждень тепер приймає винятково роботодавець. Раніше на це потрібен був дозвіл військово-цивільної адміністрації.

### НОВІ ПІДСТАВИ ДЛЯ ЗВІЛЬНЕННЯ

Так, з ініціативи роботодавця, тепер можна буде звільняти працівника «у зв’язку з неможливістю забезпечення працівника роботою, яка визначена трудовим договором»; «у зв’язку зі знищенням або відсутністю виробничих, організаційних та технічних умов, засобів виробництва або майна роботодавця внаслідок бойових дій».

> **З’явилася нова підстава для звільнення — відсутність роботи для працівника. Але людині виплачують вихідну допомогу**

— Проте таке звільнення вимагає дотримання певної процедури. І головне — виплати вихідної допомоги у розмірі не менше середнього місячного заробітку цього працівника, — зауважила юристка Оксана Кучерова.

Окрім того, в законодавстві прописали ще дві нових причини для звільнення:

■ Звільнення у зв’язку з відсутністю на роботі та інформації про причини такої відсутності понад чотири місяці поспіль.

■ Припинення трудового договору у зв’язку зі смертю/визнання безвісти зниклим/оголошення померлим працівника.

Такі ж підстави діють й для роботодавців з-поміж ФОПів.

### ВІДПУСТКА — МАКСИМУМ 24 ДНІ

Попередній воєнно-трудовий закон передбачав, що працівник має право на оплачувану 24-денну основну відпустку. Ця норма тепер уточнена. Мовляв, якщо у працівника є більше днів невикористаної відпустки, то отримати їх він може за рішенням роботодавця. А якщо людині відмовлять у відпустці понад 24 календарних днів, то невикористана частина відпустки переноситься на період після скасування або припинення воєнного стану.

І ще скасовано право працівника перевести грошову компенсацію за невикористані ним дні щорічної відпустки на інше підприємство, установу чи організацію. Тобто, на нове місце роботи цієї людини.

— Тож роботодавцю потрібно виплачувати працівникові компенсацію за невикористану відпустку в будь-якому разі. Навіть у разі звільнення за переведенням, — прокоментувала юристка Оксана Кучерова.

Та наостанок в цьому пункті — змінено строк виплати відпускних. Нова норма закону звучить так: «зарплата працівникам за весь час відпустки виплачується до початку відпустки, якщо інше не передбачено трудовим або колективним договором».

Раніше законодавством було встановлено, що виплата відпускних відбувається за три дні до початку оплачуваної відпустки.

### УТОЧНИЛИ ПОРЯДОК ПРИЗУПИНЕННЯ ТРУДОВОГО ДОГОВОРУ

З воєнним станом у законодавстві з’явилася норма «призупинення трудових відносин». Це не є звільненням з роботи, а тимчасовим призупиненням виконання цієї роботи працівником за домовленістю з роботодавцем.

Новий закон уточнив правила призупинення дії трудового договору: зокрема, встановлено обов’язок повідомляти працівника про скасування дії призупинення за десять календарних днів, аби людина після цього строку приступила до виконання роботи. І ще встановлено вимоги до наказу про призупинення, яке не може бути прихованим покаранням. Та також передбачено право працівника оскаржити такий наказ до Держпраці.

А от дрібних змін, які вносить закон у трудове законодавство, є ще більше. Бо документ займає 14 сторінок друкованого тексту. З повним текстом можна ознайомитись на сайті «Голосу України»: cutt.ly/5ZhfJ84

## Профспілки просять президента ветувати закон

Після набуття чинності нового трудового закону, Федерація профспілок України опублікувала заяву до парламенту, що такі зміни у законах про працю — «це підступний удар в спину трудящим».

«Наслідки такого парламентського рішення не складно спрогнозувати: масове порушення прав працівників, їх безконтрольні звільнення, зростальне безробіття та вимушений від’їзд найбільш кваліфікованих і економічно активних працівників з України. Під загрозою опиняться кадрове забезпечення реформ, розвиток економіки і подальші євроінтеграційні кроки української держави. Буде підірвано спроможність набуття членства України в ЄС», — спрогнозували у Федерації профспілок.

У цій організації закликають Президента України Володимира Зеленського накласти вето на прийнятий закон № 2352-IX, аби захистити конституційні права на працю громадян.

## КОРОТКО

### З Баварії передали рентген-апарат

■ У липні до Вінниці прибув з Баварії рентгенівський мобільний апарат типу С-арка з електронно-оптичним перетворювачем. Наразі він вже встановлений в операційній МКЛ ШМД і використовується хірургами.

Його особливість у тому, що апарат допомагає під час оперативних втручань візуалізовувати розташування кісткових уламків та знаходити і видаляти осколки. Апарат вже використовувався під час надання медичної допомоги постраждалим внаслідок ракетного удару по Вінниці 14 липня.

Рентгенівське обладнання передали Вінниці мешканці чотирьох громад Німеччини: Поллінг, Бернрід, Пель, Роттенбург.

Раніше, у квітні 2022 року, очільники трьох із цих містечок — Маркус Бадер, Вернер Грюнбауер та Георг Малтерер — особисто приїздили до Вінниці, щоб налагодити ефективну роботу в гуманітарному напрямі на постійній основі. Тоді німецькі партнери привезли із собою автобус, наповнений продуктами харчування тривалого зберігання та медикаментами, у тому числі дефіцитними кровозамінниками.

### Отруїлася грибами

■ Днями на Вінниччині зафіксували перший у цьому році випадок отруєння грибами. Потерпіла — переселенка, мешканка Хмільницького району.

За прогнозами фахівців ГУ Держпродспоживслужби у Вінницькій області, кількість випадків отруєнь грибами в цьому році на території області буде збільшуватися.

Це пов’язано з тим, що на території області тимчасово проживає значна кількість переселенців з областей, де відсутні лісові насадження. Відтак населення погано орієнтується в дикорослих грибах.

А в розпал грибного сезону як місцеве населення, так і переміщені особи масово збиратимуть гриби в лісах та лісопосадках. Цьому сприяють і погодні умови.

Відтак, в ГУ Держпродспоживслужби у Вінницькій області звертаються до жителів та гостей області з проханням ще раз подумати перед тим, як прийняти сумнівне рішення про збір та вживання дикорослих грибів. Ще й тому, що їстівні гриби мають отруйних «двійників».

# ЩО ВІДОМО ПРО ГОТОВНІСТЬ УКРИТТІВ У ВІННИЦЬКИХ ШКОЛАХ

**Повернення за парти** ■ Рішення Міносвіти запускати школи під час війни — багатьох обурило. Урядовці зробили примітку: відкриють школи там, де є укриття. І взагалі, останнє слово за військовими адміністраціями та місцевою владою. Яку ситуацію зі сховищами маємо у вінницьких школах? І що робити батькам, які хочуть для своїх дітей дистанційку?

**У Вінниці загалом 105 шкіл та дитсадків.** І щоб запустити очне навчання, вінницька влада має створити укриття там, де це можливо

ВАЛЕРІЙ **ЧУДНОВСЬКИЙ, RIA,** (063)7758334

Із 1 вересня навчання має розпочатися офлайн. Учні, студенти мають піти до шкіл, університетів та коледжів. А навчальні заклади — приготувати для здобувачів освіти укриття і сховища.

Таке рішення Міносвіти спровокувало бурхливі дискусії серед вінничан:

«У підвалі школи точно безпечніше, ніж у коридорі вдома», «Школи стануть ціллю номер один для російських військ» — думки батьків щодо доцільності навчання офлайн кардинально розходяться. Але усіх турбує питання: чи нормальні у школах укриття?

### ДЛЯ ЧОГО ЗАПУСКАТИ ШКОЛИ, ПОКИ ТРИВАЄ ВІЙНА

Запускати школи з 1 вересня чи ні? Місяць тому уряд своїм рішенням № 711 поставив крапку в цьому питанні. Навчальний рік стартує 1 вересня 2022 року і триватиме до 30 червня 2023 року. Залежно від безпекової ситуації, військові адміністрації разом із місцевою владою визначають формат навчання у школах.

Для офлайн-освіти — повноцінного заняття в класах з учителями — у закладі має бути організоване укриття. Проте навіщо запускати очне навчання під час війни? Відповідь дав начальник головного управління загальної, середньої та дошкільної освіти Міносвіти Юрій Кононенко

— Ми — суспільство, батьки та вчителі, діти — дуже хотіли б нормально вчитись у звичному режимі. Зараз робиться все можливе, щоб 1 вересня школи розпочали роботу очно, — сказав він в інтерв'ю liga.net. — Якщо безпекових умов не буде, дистанційна робота або робота в змішаному режимі не відкидається. Остаточне рішення прийматимуть на місцях — військові адміністрації та органи місцевої влади.

### ДУМКИ «ЗА» І «ПРОТИ» ОФЛАЙН-НАВЧАННЯ

За результатами опитування у фейсбук-спільноті «Новини Вінниці на 20хвилин» більшість вінничан висловилися проти очного навчання у школах. Лише кілька людей — «за».

Противники офлайн-навчання писали, що школи з великим скупченням людей стануть мішенню для російських військ. Тому, поки не закінчиться війна, допускають тільки дистанційку.

Прихильники навчання за партами аргументували це тим, що якраз у шкільному укритті безпечніше, ніж «в коридорі». Наводимо кілька відповідей з нашого опитування:

«Як був ковід, всі сиділи вдома, на онлайні. А як війна — треба йти в школу. Це навіть в голову не лізе. Я проти. Краще, щоб моя дитина була біля мене. А не кожну тривогу рвати на собі коси та думати, де моя дитина і чи все добре з нею», — пише Діана Скалій.

«У нашій школі є повноцінне бомбосховище, і у нас там ховаються люди з сусідніх будинків, — написала мати 10-класника Оксана Бондарчук. — Тому я за те, щоб дитина ходила в школу. Там усіх організовано заведуть в укриття, так безпечніше, я вважаю».

«Скільки можна толочити воду в ступі? Яке навчання в школі?! Лише дистанційне, тим більше, що до нього звикли, — пише Альона Вовк. — Якщо керівництво школи наполягатиме на очному навчанні, я готова навіть забрати документи зі школи».

> **«Остаточне рішення щодо шкіл, в яких можна буде навчатись, буде під кінець серпня», — департамент освіти**

«Я як мама, яка працює, не можу собі уявити, як моя шестирічна дитина буде навчатися вдома самостійно. За умови наявності бомбосховища, я за те, щоб перші класи вчилися офлайн: познайомились з вчителями, з однокласниками та шкільною освітою», — написала мати майбутньої першокласниці Вікторія Білокур.

### «РОБОТИ ЩЕ ТРИВАЮТЬ»

У Вінниці загалом 105 дитсадків та шкіл. Щоб підготувати укриття в закладах, вінницька влада відмовилася від проведення традиційних пришкільних таборів. І скільки шкіл вже готові до початку навчального року?

— Я зараз вам не можу сказати про кількість шкіл, які готові на 100% до очного навчання. Робота з підготовки укриттів ще в процесі: були обстеження, готувалася технічна документація, за певною черговістю виконуються капітальні та поточні ремонти. Остаточне рішення щодо шкіл, в яких можна буде навчатись, прийматиметься під кінець серпня, — каже заступниця директора департаменту освіти міськради Ірина Божок.

— А у нас є такі школи, які точно не будуть працювати з 1 вересня, бо там немає укриття і немає можливості його зробити? — спитав журналіст.

— У нас є школи, в яких немає укриття. Але ми шукаємо сховища навколо закладу. Тому шукаємо можливість для всіх. А як буде — вже зможемо чітко сказати на початку навчального року. Крім того, ця робота є тривалою, тому, ймовірно, кількість шкіл, що працюють, буде поповнюватись протягом всієї осені, — відповіла Ірина Божок.

На момент випуску газети, до початку нового навчального року залишилося 29 днів.

### ЯК ПЕРЕЙТИ НА ДИСТАНЦІЙКУ

І як показало наше опитування, деякі батьки за жодних обставин не пустять свою дитину в школу, поки триватиме війна. То що їм робити?

— Є можливість екстернатного навчання та сімейного навчання. Також буде дистанційна освіта, якщо вдасться набрати групи дітей у класи. Тобто, за варіанту дистанційки, у дитини будуть інші вчителі — адже якщо школа перейде повністю в режим офлайн-навчання, то просто не вистачить ресурсів на ще дистанційний формат освіти, — каже заступниця директора департаменту освіти Ірина Божок.

Міська влада визначила, що на базі школи № 5 діятиме початкова освіта онлайн. На базі фізико-математичного ліцею № 17 — дистанційна середня і старша школа. Довідкову інформацію нададуть в департаменту освіти міськради: (0432) 65–10–12.

## Яким має бути сховище в закладі освіти

У ДСНС розробили рекомендації щодо організації укриттів для закладів освіти, повідомляють в Міносвіти.

Відтак, укриттям може бути підвальне (підземне) приміщення, на цокольному чи на першому поверсі (за умови забезпечення огороджувальними будівельними конструкціями). Якщо сховище знаходиться за межами основного приміщення, то відстань до закладу освіти має складати до 100 метрів.

Товщина стін — 2–2,5 цеглини або цільні залізобетонні конструкції (блоки, панелі) товщиною від 56 сантиметрів. У разі, якщо будівельні конструкції мають меншу товщину, їх можна обкласти мішками з ґрунтом чи піском.

Площа приміщення — не менше 0,6 метра на людину. Висота — не менше 1,8 метра. Кількість виходів — не менше двох. Двері до укриття мають бути виконані з негорючих матеріалів: метал, або дерево оббите залізом. Також має бути забезпечена можливість евакуації до укриття людей з інвалідністю, які пересуваються на візках (якщо така категорія осіб є серед учнів школи — прим.)

Укриття повинно мати рівну підлогу, придатну для встановлення місць для сидіння та лежання; перебувати в задовільному санітарному та протипожежному стані; обладнане системою вентиляції (примусовою або природною — прим.), освітленням, з водогоном та каналізацією. За відсутності систем водопостачання і водовідведення потрібно встановити виносні баки в окремих приміщеннях.

Заборонено розміщення в укритті або біля нього легкозаймистих, горючих, вибухонебезпечних речовин.

Обладнання укриттів розраховується на безперервне перебування впродовж не менше 48 годин, тож необхідно забезпечити:

місця для сидіння (лежання). Можна використовувати наявні в закладах стільці, лавки чи ліжка, спортивні мати, каремати;

ємності з питною водою (одна особа/2 л на добу);

контейнери для харчів;

виносні баки для нечистот, що щільно закриваються (для неканалізованих будівель і споруд);

резервне штучне освітлення (електричні ліхтарі, свічки, гасові лампи тощо) та електроживлення;

вогнегасники;

засоби надання медичної допомоги;

засоби зв'язку та оповіщення (телефон, радіоприймач, доступ в Інтернет, рекомендовано встановлення Wi-Fi пристроїв);

шанцеві інструменти — лопати штикові та совкові, ломи, сокири, пилки, ножівки тощо.

# БЕЗПЕЧНЕ СХОВИЩЕ У ШКОЛІ. ДОСВІД ВІННИЦЬКОГО ЛІЦЕЮ

**Змогли** ■ З початку повномасштабної війни росіяни пошкодили 1939 навчальних закладів, 184 — зруйнували повністю. З першого вересня відкриються лише ті заклади, які розміщені на більш безпечній території та мають укриття. Таких шкіл на початку літа було лише 8%, тепер 11%. У цей список потрапляє вінницький ліцей, хоча роботи з облаштування сховища ще тривають. Подробицями поділився директор закладу

ОЛЕКСІЙ **ШАРАПОВ, RIA,** (067)7857674

Школи очний навчальний процес зможуть розпочати лише за умови наявності укриття чи захисної споруди, яка може гарантувати безпеку дітям. Досвідом облаштування якісного укриття поділився директор вінницького ліцею, його розповідь читаємо на сайті «Освіторія» (оригінальна стаття тут https://bit.ly/3oGjdZw).

— Відповідно до чинного законодавства відповідальність за стан захисних споруд цивільного захисту населення несе балансоутримувач будівлі, у нашому випадку — директор закладу. Як і за підтримання укриття в належному стані. У комунальному закладі є підвальне приміщення, яке можна класифікувати як найпростіше укриття. Є 4 входи у підвал та 5 входів-виходів до закладу, присутнє водопостачання та водовідведення, частково освітлення і вентиляція, працює один санвузол, — розповідає директор. — У ліцеї вже побувала спеціальна міська комісія, яка обстежувала підвальні приміщення. Представникам департаменту освіти я передав копію технічного паспорта та поспілкувався про перспективи дооблаштування сховища — багато чого ще бракує. Сподіваюся, наш ліцей буде в списку закладів, які профінансують для якісного облаштування укриття.

Даний ліцей збудували у 1982 році. Це триповерхова панельна будівля із підвальними приміщеннями площею 1732 квадратних метри. Раніше у найбільшому підвальному приміщенні функціонував стрілецький тир, потім приміщення слугувало складом.

— Одного разу учні побували там разом зі мною під час імпровізованої «екскурсії» — були вражені його розмірами: «А можна проводити в цьому великому підвалі активності?» Так і з'явилась ідея освітнього проєкту — створення в підвалі військово-спортивного клубу, — продовжує очільник закладу. — Діти подали ідею на міський конкурс «Бюджет шкільних проектів» у рамках Бюджету громадських ініціатив Вінницької міської територіальної громади і виграли 300 тисяч гривень.

> **До ліцею ходить 1600 учнів у дві зміни. Укриття може вмістити 850-900 дітей. Тому на час тривоги місця вистачить усім**

За ці кошти школа зробила капітальний ремонт підлоги, стін, стелі і освітлення. Для освітлення та вентиляції шукали додаткові кошти. Їх виділили меценати і це понад 200 тисяч гривень. Далі освітяни працювали своїми силами та облаштовували приміщення.

Нині у оновленому приміщенні під час тривоги може розміститися кілька сотень людей, є санвузол.

У сховищі є також фільтрована вода, є опалення. У підвалі сухо та не холодно.

Облаштування ще триває. Директор відзначає, що до 1 вересня вони зустрінуть школярів з безпечним та комфортним укриттям. Для повної готовності ще необхідно приблизно два мільйони гривень.

Відзначимо, що до ліцею ходить 1600 учнів. Відвідують заклад вони у дві зміни. Укриття може вмістити 850—900 дітей. Тому на час тривоги місця вистачить усім: і школярам, і вчителям.

Та чи готові батьки відпускати дітей до школи?

— Я спілкувався з батьками в онлайн-режимі під час звітної конференції, намагався відчути їхні настрої, — продовжує директор ліцею. — Загалом — оптимістичні. Запропонував інтерактивне голосування: «У разі наявності облаштованого за всіма стандартами укриття, чи готові ви продовжувати навчання дітей офлайн?» Усі присутні батьки та працівники проголосували «за». Голосів «проти» чи «утрималось» не було. На сьогодні я також налаштований оптимістично. За той час, коли ми вдавались до залучення дистанційних технологій навчання, виснажились і педагогічні працівники, й учні, і батьки. Тож відновлення навчання в стінах нашого ліцею — мрія багатьох, до якої ми йдемо. А розпочнемо навчальний рік із продовження соціалізації та психологічної підтримки наших дітей.

## СХОВИЩЕ В ТИПОВОМУ НАВЧАЛЬНОМУ ЗАКЛАДІ

**Сховище в ліцеї.** Усі підвали навчального закладу займають 1732 квадратних метри. Раніше тут був стрілецький тир, потім приміщення слугувало складом

**ЯК ПРАВИЛЬНО ПОЗНАЧИТИ СХОВИЩЕ?**

Місце розташування захисної споруди позначається за допомогою таблички (напису) та покажчиків руху до неї, — вказано на офіційному сайті освітнього омбудсмена. Біля вхідних дверей до захисної споруди слід встановити табличку розміром 60 х 50 см із написом «Місце для укриття». Там же зазначити:

- номер споруди;
- її власника або юридичної особи, яка утримує захисну споруду на балансі;
- місце зберігання ключів;
- особу, відповідальну за утримання та експлуатацію сховища в мирний час, її місце перебування і номер телефону.

**ЯК ОРГАНІЗУВАТИ СХОВИЩЕ ЗА СТАНДАРТАМИ ПРОТИПОЖЕЖНОЇ БЕЗПЕКИ?**

У захисній споруді в закладі освіти обов'язково мають бути:

- засоби пожежогасіння;
- системи внутрішнього протипожежного водопостачання, пожежної автоматики та сигналізації;
- позначені й освітлювані місця розташування первинних засобів пожежогасіння, план евакуації із захисної споруди.

**ЩО ВРАХУВАТИ ПІД ЧАС ОБЛАШТУВАННЯ СПАЛЬНИХ МІСЦЬ У СХОВИЩІ?**

Під час виготовлення спальних місць та іншого обладнання захисної споруди заборонено використовувати легкозаймисті синтетичні матеріали. Як і не можна використовувати синтетичні матеріали та інші види матеріалів, що виділяють під час нагрівання чи експлуатації небезпечні хімічні речовини. Це стосується і оздоблення внутрішніх приміщень сховища.

**СКІЛЬКИ ПОТРІБНО КОШТІВ НА ЯКІСНЕ ОБЛАШТУВАННЯ? ДЕ ЇХ ВЗЯТИ?**

Приклад ліцею: 1/3 робіт із якісного його облаштування зроблена завдяки спільним зусиллям працівників, учнів, батьків та за підтримки місцевої влади. Скільки ще коштів потрібно залучити для завершення облаштування сховища? Приблизно 2 мільйони гривень. Навчальний заклад сподівається на допомогу з міського бюджету.

# Проєкт «Вільна українська» вчергове об'єднав близько двох сотень слухачів

ОЛЬГА **БОБРУСЬ, RIA,** (063)6371070

У Вінниці стартував другий потік безкоштовних офлайн-курсів розмовної української мови. У складі 10 груп майже 200 учасників з-поміж вінничан та внутрішньо переміщених осіб долучилися до проєкту «Вільна українська». Серед їх числа 25 підлітків.

Про це повідомляє Вінницька міська рада.

Забезпечують викладання курсів, як і раніше, вчителі-філологи вінницьких шкіл. Цього разу зустрічі відбуваються на базі 6 комунальних закладів міста. Учасники зможуть удосконалювати своє мовлення протягом 24 занять.

Для впровадження курсів досвідчені фахівці підготували змістовний шеститижневий інтенсив. Програма курсів «Вільна українська» включає мовленнєвий практикум, ситуативне діалогування, виразне читання, артикуляційні вправи, лінгвістичні ігри та багато інших практик.

Окрім того, на курсах можна довідатись про цікаві безкоштовні медіаресурси, які стануть корисними при самостійному вивченні української.

«Сьогодні ми є свідками того, з яким прогресом зростає прагнення наших громадян ідентифікувати себе істинними українцями — носіями самобутньої мови та автентичної культури. Ми раді, що подібними проєктами, як от «Вільна українська», ми можемо забезпечити такі запити у самовдосконаленні», — коментує директорка департаменту освіти міської ради Оксана Яценко.

Доєднатися до груп пропонують усім охочим підліткам (12—17 років) та дорослим з-поміж вінничан та переселенців, які наразі проживають у Вінницькій громаді.

Реєстрація за посиланням: http://surl.li/coweg. Кількість місць обмежена.

# В АГРАРНОМУ ВЖЕ ВІДНОВИЛИ НАВЧАННЯ В АУДИТОРІЯХ

**Виші в умовах війни** ■ Першого серпня студенти аграрного сіли за парти в аудиторіях. Як подбали про безпеку учасників освітнього процесу? Скільки часу триватиме очне навчання і чи планують дистанційну форму?

ВІКТОР **СКРИПНИК, RIA,** (067)1079091

До занять в аудиторіях повернулися студенти другого і старших курсів. У вересні до них приєднаються першокурсники, а також магістри першого року навчання.

Про це розповіла RIA проректор з науково-педагогічної та навчальної роботи доктор економічних наук Світлана Лутковська.

**НА ВЕРХНІХ ПОВЕРХАХ ЗАНЯТЬ НЕ БУДЕ**

За сигналом тривоги заняття припинятимуть, викладачі і студенти організовано переходитимуть в укриття.

— У нас достатньо захисних споруд, аби розмістити в них усіх учасників освітнього процесу, — зазначає Світлана Лутковська. — Всі споруди надійні, з металу й бетону. У них ми створили належні умови для перебування людей. Крім студентів і викладачів, тут можуть знайти прихисток мешканці сусідніх з нами житлових будинків.

За словами співрозмовниці, кожне з укриттів відповідає вимогам, що прописані у документах Міносвіти, інших державних структур, зокрема, ДСНС, Держпродспоживслужби.

Захисні споруди мають по два запасні виходи. Обладнані вентиляцією. Підведена вода — для пиття і технічна. Є засоби для пожежогасіння. Встановили стільці для сидіння.

— Ми придбали освітлювальні лампи, які навіть після вимкнення електрики дають світло ще протягом восьми годин, — каже співрозмовниця. — Вважаємо, таке придбання корисне, особливо в умовах нинішнього часу.

На перших лекціях студентів детально ознайомлюють з умовами евакуації. Щоб після сигналу «Тривога!» вони залишали аудиторії швидко й організовано.

**Понад 82% другокурсників ВНАУ сіли за парти 1 серпня.** Перший навчальний день аудиторних занять в аграрному минув без сигналу тривоги

Аудиторний процес навчання передбачено у ВНАУ до 1 грудня нинішнього року, уточнила проректор вишу Світлана Лутковська. Період нинішньої зими, за прогнозами, буде особливо складним.

Тому дистанційна форма навчання в такий час виправдає себе.

**ОДИН КОРПУС ПЕРЕДАЛИ ЕВАКУЙОВАНОМУ ВИШУ**

В одному з навчальних корпусів ВНАУ нині навчаються студенти евакуйованого вишу з Харкова.

— Ми надали харківському навчальному закладу не тільки аудиторії, — говорить Світлана Лутковська. — Раніше в тому корпусі розміщувалися наші два факультети. Передали їм також один із гуртожитків, їдальню, яка в нас обладнана найкращим чином.

Співрозмовниця розповіла, що в університеті з розумінням поставилися до вимушених переселенців. Біда згуртовує людей. Сподіваються, після війни, коли харківський заклад повернеться у своє місто, й надалі підтримуватимуть контакти.

**ЧЕРЕЗ ГУРТОЖИТКИ «ПЕДУ» ПРОЙШЛО 5000 БІЖЕНЦІВ**

У гуртожитках педагогічного університету імені Коцюбинського продовжують проживати вимушені переселенці. Нині їх значно менше, ніж це було на початку війни, але вони все одно залишаються.

Про це розповіла ректор вишу Наталія Лазаренко.

— Не маємо наміру виселяти цих людей, — каже співрозмовниця. — З початку війни у наших гуртожитках знаходили тимчасовий дах над головою приблизно п'ять тисяч вимушених переселенців. Наш колектив переймався долею кожного з них. Були люди, які тікали від війни хіба що тільки з документами. Допомагали таким усім, чим могли. Наші викладачі збирали одяг, організовували харчування, прали і прасували постільну білизну.

У червні-липні організували для дітей переселенців літній табір. Він діяв на території університету. Наші викладачі провели дві зміни. Однак після 14 липня, коли російські агресори обстріляли місто ракетами і загинули люди, роботу табору припинили.

Нині у захисній споруді педуніверситету проводять роботи з розширення площі, точніше, з її облаштування.

Частину підготували раніше, на початку війни. Забезпечили водою, провели освітлення, встановили стільці. Тепер облаштовують вбиральню, наводять лад.

## Є п'ять запасних виходів

В укритті педагогічного університету можна розмістити загалом приблизно 800 людей. Таку цифру назвала Наталія Лазаренко. У ньому є п'ять запасних виходів.

– Укриттям нашого університету користуються також мешканці сусідніх будинків, – каже співрозмовниця. – Черговий щоразу відчиняє двері під час сигналу тривоги. Прийти сюди можна у будь-яку пору доби. Навіть встановили стіл для гри в настільний теніс, аби трохи відволіктися від реалій нинішнього часу. На початку війни, коли тут збиралося багато людей, організували чергування викладачів.

За словами ректора, в університеті ще не визначилися остаточно з датою початку нового навчального року. Обговорюють два числа –15 серпня і 1 вересня.

Рішення ухвалять, виходячи із ситуації, яка складеться на визначений період часу.

Зроблять це на Вченій раді університету. Тоді ж оберуть форму навчання. Можливо, поєднають аудиторні заняття із дистанційними. У національному медичному університеті імені Пирогова, національному технічному та торговельно-економічному інституті пообіцяли пізніше повідомити про те, як розпочнуть новий навчальний рік і наскільки підготовлені укриття. Не вдалося поспілкуватися тільки з адміністрацією ДонНУ.

# ПТУ мають працювати офлайн. Важлива практика

ЛАРИСА **ОЛІЙНИК, RIA,** (068)0060772

У Міністерстві освіти і науки надали рекомендації щодо організації нового навчального року в закладах професійної освіти. МОН пропонує закладам професійної освіти почати перший семестр навчального року 1 вересня та завершити 1 грудня 2022 року, другий почати 15 лютого і завершити 30 червня 2023 року. Вступну кампанію в профтехучилищах рекомендовано продовжити до 1 листопада 2022 року.

У новому навчальному році ПТО мають працювати в очному форматі — для такого типу навчальних закладів це необхідно, адже важливу роль відіграє практика.

— Робочі професії є цінними для України, — заявила генеральний директор директорату професійної освіти МОН Ірина Шумік. — Ефективне навчання стає можливим за умови поєднання тривалої практики і теорії. Саме тому ми рекомендуємо профтехам починати навчання в очному форматі. Ми вже напрацювали перелік заходів із забезпечення безпеки всіх учасників освітнього процесу. Зокрема, закладам до початку нового навчального року необхідно обладнати укриття та правильно організувати евакуаційні шляхи.

Спілкуючись із директорами училищ Вінниці, які разом з колективом та педрадою приймають рішення, в якому форматі вести навчальний процес в умовах війни, ми почули дві думки.

Одні категорично проти класно-урочної системи, оскільки не можуть нести відповідальність за безпеку учнів. До того ж, стан наявних підвальних приміщень далекий до умов, які розписали в Міносвіті. Навіть, щоб належно їх обладнати — до початку нового навчального року не вистачає ні часу, ані коштів.

Інші керівники закладів профтехосвіти навпаки категорично проти навчання онлайн. Адже вони готують фахівців, які без практичних занять не стануть справжніми професіоналами. В таких закладах укриття майже готові до експлуатації.

Директор Центру професійно-технічної освіти № 1 Валерій Дяків — за навчання в очному форматі і за змішаною формою, з практичними заняттями в училищі і на підприємствах.

— Ми разом з колективом та педагогічною радою вирішили, що в нашому закладі відбуватиметься навчання офлайн і за змішаною формою, — розповідає Валерій Дяків. — Ковідний період показав, що рівень знань погіршився у студентів, тому ми готуємо заклад до безпечного освітнього процесу.

Головне, як каже директор центру ПТО, дотримуватися безпекових умов та інструкцій із цивільного захисту. А укриття можна створити і з підвальних приміщень. Практичні навички ж онлайн здобути неможливо.

— Наші випускники працюють на підприємствах критичної інфраструктури, підприємства оборонної промисловості, тому практичні навички для них важливі, — говорить керівник закладу. — Дистанційна освіта цього не дасть. Навіть роботу кухарів під час практичного навчання має оцінити майстер, дистанційно це важко зробити. А в нашому центрі профтехосвіти, крім кухарів-кондитерів, також готують будівельників, верстатників, слюсарів, електромонтерів, ювелірів. Тобто такий спектр професій, який надзвичайно актуальний у наші часи. Але вони потребують значного практичного засвоєння. А для цього у нас є високопрофесійне кадрове забезпечення, потужна матеріально-технічна база, відповідні виробничі майстерні і лабораторії, умови яких максимально наближені до умов реального виробництва.

Авторка цієї статті також зв'язувалася з кількома директорами інших училищ Вінниці. Втім, тамтешні керівники відмовилися коментувати на загал організацію безпеки своїх учнів, побоюючись розголошувати такі дані без дозволу Військової адміністрації.

# ГОТУВАЛАСЯ ЩОДНЯ І СКЛАЛА МУЛЬТИТЕСТ НА 200

**Успіх** ■ З 18 липня в Україні складають національний мультипредметний тест (НМТ), який цьогоріч запровадили замість звичного ЗНО. Перші 200 балів в області отримала випускниця Лука-Мелешківського ліцею Руслана Богачук. Вона здала на відмінно тестування з математики. Поговорили з дівчиною про підготовку, складнощі та мотивацію

НАТАЛІЯ **КОРПАН, RIA,**
(097) 1448132

Цьогоріч закінчення школи було зовсім не таким, як очікувалося. Через широкомасштабний наступ неможливо провести традиційні ЗНО, ЄВІ та ЄФВВ, тож у Міністерстві освіти України запровадили мультипредметний тест (НМТ). Іншими словами — спрощений аналог ЗНО.

НМТ охоплює одночасно три основних предмети: українську мову, математику та історію України. Це комп'ютерний онлайн-тест, і саме його результати потрібні для вступу у виші.

Основна сесія розпочалася 18 липня, і деяким випускникам вже відомі їхні результати тестування. Першою у Вінницькій області, хто здала «новітнє ЗНО» на 200 балів стала Руслана Богачук. Дівчині 17 років, вона випускниця Лука-Мелешківського ліцею.

Про відмінний результат перші повідомили на сторінці відділу освіти та культури Лука-Мелешківської ОТГ.

«З радістю вітаємо з блискучими досягненнями випускницю Лука-Мелешківського ліцею Руслану Богачук з 200-ма балами НМТ з математики. Висловлюємо щиру вдячність її педагогу, Юрченко Валентині Василівні, за високу педагогічну майстерність, творчість вмінню навчати учнів та формувати успішні особистості.

Ми пишаємося Вами», — йдеться на сторінці ОТГ.

Ми поспілкувалися з Русланою про те, як ефективно підготуватися до нового аналогу зовнішнього незалежного оцінювання та поговорили, чи можна впоратись із завданнями без відвідування репетиторів.

### «У ПІДГОТОВЦІ ВАЖЛИВА СИСТЕМАТИЧНІСТЬ»

Руслана Богачук почала готуватися до ЗНО, яке мала складати, з початку десятого класу. Дівчина обрала для здачі такі предмети: біологію, математику, історію та українську мову.

— Математику я добре вчила з першого класу, дуже люблю цей предмет. А до тестування з інших предметів почала активно готуватися за два роки до здачі, — розповідає випускниця. — Тоді я купила книжку з підготовки до ЗНО і почала виконувати тести, читала матеріал, повторювала інформацію з книжок минулих років. Я дуже багато робила тестів минулих років з різних посібників. Готувалася до іспитів сама, репетиторів не наймали.

> **Руслана радить майбутнім випускникам не відтягувати з підготовкою до тестування, у якому форматі воно б не було**

За словами Руслани, більшість випускників наймають репетиторів. Наприклад, серед її знайомих не шукали репетиторів лише ті, хто постійно брав участь в олімпіадах та знали, що у них високий рівень знань. Руслана була однією з таких учнів. Дівчина знала, що зможе сама себе змотивувати вивчити потрібний матеріал.

— У мене був графік підготовки до ЗНО. Проте, якщо чесно, зазвичай я ставила собі занадто багато задач на день, тому майже ніколи не вкладалася у графік, — говорить Руслана. — Бувало таке, що робила тести, доки не засинала над книжкою.

**Руслана Богачук перед написанням мультитесту трішки хвилювалася.** Але була майже впевнена, що з математики здобуде 200 балів. Так їй і вдалося

Насправді кілька годин провести над книжками — це багато сил займає і дуже втомлює.

Найважче школярці було вивчати історію. Каже, у підготовці їй допомогла систематичність.

— Кожного дня я вчила матеріал, повторювала пройдений, робила тести. Коли робила тести, то я помічала прогалини у вивченому. І так щодня, — пригадує дівчина.

Як розповідає Руслана, коли вона дізналася, що звичного ЗНО не буде, то особливо й не здивувалася. Каже, здогадувалася, що можуть змінити програму.

— Цьогоріч програма мультипредметного тесту була досить схожа до демонстраційного варіанту, — говорить випускниця. — Єдине, що змінилося в моїй підготовці до іспитів, після того, як я дізналася, що буде інший тест — я припинила готуватися до біології. Натомість почала активно дізнаватися, як НМТ буде проходити. Хвилювалася, чи вдасться мені вкластися в час. Проходила різні тренувальні тести, щоб перевірити, чи встигаю написати все.

### «НЕ ТРЕБА ЗАЦИКЛЮВАТИСЯ НА РЕЗУЛЬТАТІ»

За словами Руслани, перед написанням вона трішки хвилювалася, але з математики була майже впевнена, що здобуде 200 балів. Оскільки демонстраційні варіанти та тренувальні НМТ-тести вона писала на відмінний показник.

— Я з першого класу вчила математику, але, думаю, якщо мати бажання та прикладати багато сил, можна наздогнати всі роки в школі за 10—11 клас, — каже Руслана. — Проте варто розуміти, що мову легше наздогнати, а в математиці прогалини за попередні роки будуть сильно даватися взнаки.

Щодо морального налаштування, то Руслана переконувала себе, що все буде добре і не зациклювалася на результаті.

— Звісно, 200 балам з математики я дуже зраділа. Батьки пишаються мною, — каже випускниця. — У тесті з історії у мене кілька помилок є, а з мови — одна.

Руслана збирається вступати у Вінницький національний технічний університет на факультет «Інформаційних технологій». У майбутньому буде — айті-спеціалісткою.

— Сфера ІТ зараз дуже поширена, мені подобається працювати з комп'ютером. Крім того, я пробувала різні курси проходити, олімпіаду писала. Так і зрозуміла, що це мені до душі, — каже вона.

Руслана Богачук радить майбутнім випускникам для успішної здачі тестування, у якому форматі воно б не було, не відтягувати підготовку.

— Як показує практика, всім учням, які відкладають на потім, дуже складно за кілька місяців все встигнути. Я б порадила з початку десятого класу розпочати готуватися, — говорить випускниця. — Рекомендую розподілити час, щоб сильно себе не навантажувати, і навіть не обов'язково витрачати гроші на репетиторів.

## Ще можна зареєструватися на тестування

У основній сесії мультитесту підтвердили свою участь понад 200 тисяч осіб. З них понад 9 тисяч вступників зареєструвалися на національний мультипредметний тест на Вінниччині.

Для всіх випускників, хто прийшов на основну сесію, зараз хвилюючий час — очікування на результати. Інформацію про результати основної сесії НМТ за шкалою 100-200 балів буде розміщено на інформаційних сторінках учасників тестування до 12 серпня 2022 року.

Ті, хто не прийшов на основну сесію — ще мають шанс. Впродовж 1-10 серпня триватиме другий етап підтвердження участі в додатковій сесії НМТ. Цей етап також мають пройти учасники основної сесії, які не з'явилися для проходження тестування.

Протягом 1-10 серпня на інформаційній сторінці учасника у спеціальній формі потрібно вибрати із запропонованого переліку назву населеного пункту, де зручніше буде пройти тестування у період проведення додаткової сесії.

Також ще є спеціальна сесія тестування. Вступники, які не змогли зареєструватися для участі в тестуванні в основний і додатковий періоди, матимуть змогу це зробити 12-15 серпня.

## КОРОТКО

### Знайшли підземелля

■ На Соборній, навпроти Кафедрального собору, робітники копали траншею, аби прокласти під землею кабель. Під час робіт вони натрапили на рештки підземних споруд. Підземну арочну конструкцію виявили 29 липня. Про це на своїй фейсбук-сторінці повідомив вінничанин Владислав Сушинський.

«Мої колеги історики-дослідники зі спільноти дослідників історії вінницьких підземель «Тіні.Вінниця» і друзі повідомили, що у Вінниці знайшли підземну арочну конструкцію», — написав Сушинський та додав фото з місця події.

Склепіння цегляні, вони спрямовані у бік Соборної навпроти Кафедрального собору ПЦУ. Нині вхід до підземелля закрили дошками.

### Чи буде взимку газ?

■ Міністр розвитку громад і територій України Олексій Чернишов 30 липня з робочою поїздкою відвідав Вінницю. Провів нараду з місцевою владою Вінницької області на тему технічної та економічної підготовки підприємств до опалювального сезону.

«На нараді розповів про пакет рішень, який ухвалила влада для підготовки до опалювального сезону, — повідомив Олексій Чернишов. — Заслухав про конкретні дії на місцях. Часу — обмаль, міста мають бути готові до будь-яких ситуацій».

У підсумку Чернишов зазначив, що опалювальний сезон у місті розпочнеться вчасно — так, як планувалось.

«Те, що стосується обсягів природного газу — вони вже гарантовані Вінницькій області та Вінниці. Ціни визначені також для обсягів, — зазначив міністр. — Обсяг для населення буде відбуватись за ціною 7420 грн за 1000 кубометрів, який є фактично безпрецедентним для того, щоб зберегти тарифи і їх не збільшувати. І тепло в оселях вінничан буде».

Чернишов підкреслив, що цей опалювальний сезон буде найскладнішим за всю історію України, оскільки росія використовує газ як зброю.

«Звертаюся до вінничан з проханням підготувати в кожній оселі побутову термомодернізацію. Там, де можливо, провести особисто побутові робити по утепленню вікон, дверей, дахів тощо, — заявив міністр. — Тому що для нас важлива кожна гігакалорія, кожен температурний показник. Ми не плануємо зменшувати нормативні показники температури в оселях. Мінімальна температура, яка має бути забезпечена, складає +18 градусів»

**ЛАРИСА ПОЛУЛЯХ,** ВОЛОНТЕРКА

За вікном маршрутки дівчина з милицями. У неї одна нога. Поруч пані з дівчинкою на колінах. Мала здригається, коли хтось гупає дверима. Пані наче вибачається — «ми з Миколаєва».

# АТ «Вінницягаз» звертає увагу споживачів

БЛОГ

ПРЕССЛУЖБА АТ «ВІННИЦЯГАЗ»

**АТ «Вінницягаз» звертає увагу споживачів, що оплата розподілу газу та передача показань лічильника здійснюється за тим самим особовим рахунком, яким ви користувалися до 1 травня поточного року.**

Цей особовий рахунок ви можете знайти на рахунках АТ «Вінницягаз» за послуги розподілу газу, а також в електронних сервісах 104.ua.

Саме його потрібно вказувати при оплаті розподілу газу для ідентифікації платежу.

З 1 травня споживачі мають ще один особовий рахунок у базі нового постачальника газу. Однак, він використовується лише в комунікації з постачальником газу, наприклад, для оплати спожитого газу.

Зауважимо, що зі зміною вашого постачальника газу порядок оплати послуг розподілу (доставки) газу не змінився.

Розмір, способи та строки оплати залишаються без змін.

Оплату послуги розподілу газу, як і раніше, потрібно здійснювати до 20 числа місяця, в якому отримуєте послугу.

Тобто за липень до 20 липня.

Рівними платежами щомісяця за тим самим особовим рахунком та реквізитами АТ «Вінницягаз».

**Способи оплати:**

■ Особистий кабінет на сайті 104.ua https://ok.104.ua/ua/

■ Чат-бот «7104ua» у Viber https://bit.ly/3G3Omxh

■ Мобільний додаток 104.ua:

— iOS — http://surl.li/bcptr

— Android — http://surl.li/bcptv

— чат-бот 7104ua в Телеграм https://t.me/ua7104_bot

■ система інтернет-платежів Portmone.com

■ сервіс онлайн-платежів iPay.ua

■ платіжна система Центру муніципальних систем управління https://www.pay.vn.ua/

■ Інтернет-послуги «Ощад 24», «ПриватБанк» (оплата з карти будь-якого банку)

■ у будь-якому відділенні «Укрпошти»

■ через відділення будь-якого банку

■ через термінали самообслуговування

Детально порядок оплати розподілу газу за посиланням:

https://bit.ly/3ubLOc3

**Послуга розподілу включає облік спожитого газу, обслуговування, ремонт та модернізацію газопроводів, заміну застарілого обладнання, повірку, ремонт та заміну газових лічильників, діяльність аварійно-диспетчерської служби та інших служб, які забезпечують стабільну та безперебійну доставку газу до кожного споживача.**

Компанія вдячна клієнтам, які вчасно розраховуються за доставку газу.

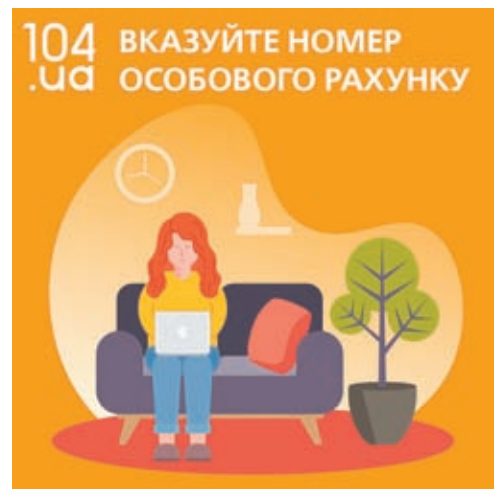


Це дає змогу забезпечити належну роботу газорозподільної системи, стабільну та безаварійну доставку газу до кожного споживача.

510854

# Чи можна не сплачувати аліменти під час війни?

БЛОГ

ТЕТЯНА КРАВЧЕНКО, АДВОКАТ

Питання належного утримання дітей є пріоритетним для нашої країни не лише у мирний час, а й під час воєнного стану.

Обов'язок зі сплати аліментів передбачений Сімейним кодексом України (глава XV).

Разом з тим, тимчасово на період дії воєнного стану в Україні припиняється звернення щодо стягнення на заробітну плату та інший дохід боржника. Тобто стягувати кошти з доходу боржника на час дії воєнного стану не можна. Однак дане положення не поширюється на стягнення аліментів, стягуватися аліменти під час воєнного стану будуть.

Але ж чому тоді на початку дії воєнного стану майже неможливо було отримати аліменти?

Це було пов'язано з тим, що були тимчасово заблоковані державні реєстри, що мало своїм наслідком фактичне призупинення виконання рішень судів. Проте не призупинило обов'язок зі сплати аліментів як такий.

Наразі доступ до реєстрів відновлено, а виконавчі провадження щодо стягнення аліментів виконуються.

Важливим є й те, що як у мирний час, так і під час воєнного стану боржник несе відповідальність за прострочення сплати аліментів. Так, у разі виникнення заборгованості з вини особи, яка зобов'язана сплачувати аліменти за рішенням суду або за домовленістю між батьками, одержувач аліментів має право на стягнення неустойки (пені) у розмірі одного відсотка суми несплачених аліментів за кожен день прострочення від дня прострочення сплати аліментів до дня їх повного погашення або до дня ухвалення судом рішення про стягнення пені, але не більше 100 відсотків заборгованості (ч. 1 ст. 196 Сімейного кодексу України).

Заборгованість за аліментами платника аліментів, який не працював на час виникнення заборгованості або є фізичною особою-підприємцем і перебуває на спрощеній системі оподаткування, або є громадянином України, який одержує заробіток (дохід) у державі, з якою Україна не має договору про правову допомогу, визначається, виходячи із середньої заробітної плати працівника для даної місцевості (ч. 2 ст. 195 Сімейного кодексу України).

Зауважу, що у зв'язку з підвищенням прожиткового мінімуму в Україні зростають і залежні від цього показника соціальні допомоги та виплати. Мінімальний гарантований розмір аліментів на одну дитину не може бути меншим за 50% прожиткового мінімуму для дитини відповідного віку (ч. 8 ст. 181). Таким чином, з 01.07.2022 року мінімальний гарантований розмір аліментів на одну дитину становить: для дітей віком до 6 років — 1 100 грн 50 коп. та для дітей віком від 6 до 18 років — 1 372 грн 00 коп.

Причому процес зміни грошових надходжень відбувається автоматично.

РЕКЛАМА

510864

510069

509548

505184

505183

# «ЯКБИ НЕ ЛАНОВЕНКО, МЕНЕ НЕ БУЛО Б СЕРЕД ЖИВИХ»

**Пам'ятаємо** ■ У 2014 році під час анексії Криму Микола Лановенко не зрадив присязі, не перейшов на службу росії. Так само зробив його рідний брат, хоча їм обіцяли золоті гори. Під час повномасштабної війни майстер-сержант Микола Лановенко з в/ч 3008 врятував командира підрозділу і його заступника. Сам загинув у бою

**Микола Лановенко дуже хотів стати офіцером.** Мріяв після війни йти вчитися в Національну академію Національної гвардії України

ВІКТОР **СКРИПНИК, RIA,** (067)1079091

Брати Лановенки, Микола і Юрій, у 2014-му служили в Криму. Після анексії півострова росією відмовилися перейти на сторону окупантів, хоча їм багато чого обіцяли, але наші земляки не зрадили присязі.

Командування їхньої частини повністю перейшло на бік росії. Так само зробили 260 військових. Тільки семеро повернулися на материк, щоб далі служити Україні. Серед них були брати Лановенки.

Обидва родом з Вінниччини. Після школи навчалися у Брацлавському агроекономічному коледжі. Служили у Криму у в/ч 3058. Після анексії Криму продовжили службу у в/ч 3008 Нацгвардії України.

Відтоді у них за плечима було понад десять ротацій у районі АТО/ООС. Юрій торік звільнився з війська, у нього закінчився контракт. Микола продовжував служити. Мріяв стати офіцером.

Про те, як загинув гвардієць Лановенко, журналісту RIA розповіла пресофіцер частини Анна Лазуренко.

### ПОРЯД У ДВОРАХ ЗНАХОДИЛАСЯ ВОРОЖА ДРГ

— Коли я запитала командира підрозділу, в якому служив Лановенко, кого б він хотів бачити поряд із собою, він відповів, що тієї людини, на жаль, уже нема, — розповідає пресофіцер.

Розмова відбувалася у той час, коли командир лікувався після важкого поранення. Разом з ним у шпиталі перебував його заступник. Обох їх не обминули осколки снарядів під час обстрілу.

> **Коли командир впав, передали, що у підрозділі «двохсотий». Але Лановенко кинувся до командира**

— Якби не Микола Лановенко, мене б уже не було серед живих, — продовжив командир. — Коли я лежав поранений, стікав кров'ю, недалеко у дворах знаходилася ворожа ДРГ. Продовжувався бій. Мій підлеглий Лановенко не злякався. Він усвідомлював, що ризикує життям. Виніс не тільки мене, а й мого заступника. Передав медикам, а сам взяв на себе обов'язки командира і продовжив виконувати бойове завдання.

Учасники того бою доповнили картину ще одним жахливим штрихом. Коли їхній командир впав, вони вважали, що він загинув. Тому передали, що у підрозділі «двохсотий». Незважаючи на це, Лановенко кинувся до командира.

— Ще б трохи часу, і я б стік кров'ю, іншого не сталося б, зупинити кровотечу самотужки не мав жодної можливості, — продовжує згадувати ті трагічні хвили командир. — Тому й кажу, що хотів би, щоб поруч зі мною була саме ця людина. Нас він врятував, але сам, на жаль, загинув.

Своїм життям зобов'язаний побратиму Лановенку також заступник командира підрозділу.

— Він врятував мене на полі бою, знаю, що у той момент я був ледь живий, якби не допомога, ми б зараз з вами не розмовляли, — каже військовий.

### ВОРОГ ПЕРЕВАЖАВ НАС У П'ЯТЬ РАЗІВ

Командира одного з підрозділів в/ч 3008 і його заступника поранили в бою на Донеччині.

Їхній підрозділ, замаскувавшись, очікував на появу ворога. Розвідка повідомила, що в їхньому напрямку мають підійти сили окупантів чисельність одного взводу. Для читачів уточнимо, що взвод нараховує 30 осіб.

Насправді у напрямку гвардійців висунулося шість одиниць бронетехніки, серед яких було дві одиниці САУ та стільки ж реактивних систем залпового вогню «Град». А чисельність особового складу ворога становила дві роти.

Гвардійці вистояли в тому бою завдяки підтримці нашої артилерії. Навіть перейшли в наступ. Однак поранення дістали командир підрозділу і його заступник, яких виніс з поля бою майстер-сержант Микола Лановенко. Приблизно через тиждень вогневе зіткнення повторилося. Ворог знову застосував артилерію і міномети. Одна з мін вибухнула недалеко від Лановенка. Більшість осколків влучили у його тіло. Гвардієць помер від важких поранень.

### Що згадували гвардійці про Крим?

Прес-офіцер частини Анна Лазуренко пригадує своє спілкування з братами Лановенками. Зокрема, про те, як вони розповідали про події у Криму у 2014 році.

Служили у частині 3058. Командування частини одразу перейшло на бік росіян. — Спершу пропонували посади, високу зарплату, агітували прийняти російське громадянство, — згадували брати Лановенки. — Коли зрозуміли, що все одно не погоджуємося, стали залякувати, погрожувати. Але це теж на нас не вплинуло. Ми говорили, що присягу військовий складає один раз. За їхніми словами, вірність присязі тоді зберегли тільки семеро військових з їхньої частини, саме стільки повернулися на материкову Україну, щоб продовжити службу в Україні.

### Мовчазний, але дуже відповідальний

— Я знала Колю ще зі студентських років, — розповідає Тетяна Довженко. — Він разом зі своїм братом Юрою навчався в Брацлавському агроекономічному коледжі. Там саме вчився мій син. Вони товаришували. Тому знайома з Лановенками. Коля виділявся тим, що був мовчазний, зате дуже відповідальний, у всьому. Гарний товариш, добрий у ставленні до інших. Таким я його запам'ятала. Боляче від того, що так рано обірвалося його життя.

За проявлений героїзм у захисті територіальної цілісності і незалежності держави, відданість присязі майстер-сержант Микола Лановенко нагороджений орденом «За мужність III ступеня» (посмертно). Йому було тільки 35 років.

# Герой України «Шаман» розповів про війну

МАРІЯ **ЛЄХОВА, RIA,** (063)6951124

Головнокомандувач ЗС України опублікував відеоінтерв'ю з нашим земляком, Командиром десантно-штурмового підрозділу 95-ї окремої десантно-штурмової бригади ЗСУ Євгеном Шаматалюком з позивним «Шаман».

Військовий розповідає, що бійці ведуть нерівні бої, коли ворог переважає. Попри це дають достойну відсіч.

— Були випадки, коли залишалися на позиції. Сержант без руки, без ноги. Відповідно просто уже... давав координати, для своїх викликав артилерію. Коли він уже не міг евакуйовуватися, сказав, я тут залишаюся, — пригадує «Шаман» подвиг побратима.

«Шаман» каже, що уже знищили багато противників.

— Нещодавно був бій дуже-дуже запеклий. Коли противники стягнули не лише всіх зі свого полку, а й зробили посилену роту. Їм сказали зайняти першу вулицю, вони одразу побігли. Їм пообіцяли, що після бою їх змінять та відправлять додому. Ми їх запустили на першу вулицю і далі майже всіх знищили, — розповідає військовий. — Звідти вийшло зо 20% відсотків техніки та майже 30—34%, це перша партія, яку вони змогли вивезти 300-тих. Ті, хто залишилися — не вижили. Тоді у бою також були взяті полонені. Багато документів.

Полонені розповідають, що у них наказ. Їм говорять: візьмете цей населений пункт і тоді додому. Люди там деморалізовані. Це для них мотивація йти в атаку, щоб повернутися на росію.

«Шаман» каже, що постійно намагаються евакуйовувати людей. Але деякі відмовляються, чекають до останнього.

— Ми бачили, як росіяни ставляться до цивільного населення. Пам'ятаю, як на одній стороні села були наші підрозділи, на іншій стороні підрозділи противника. Через річку воювали. І праворуч від нас дорога, по якій евакуювалися люди з Ізюма. Люди їхали автобусами, цивільними машинами. Противник їх постійно обстрілював. По всіх. Були свідками, як танк розстріляв автобус з цивільними людьми. Це не передати словами, коли бачиш жінок, дітей, літніх людей, які просто хочуть врятуватися від війни. Яким треба бути, щоб так розстрілювати мирних людей.

Лише за один день підрозділ Євгена Шаматалюка знищив 90 одиниць ворожої техніки.

Указом Президента України воїну присвоїли звання Героя України та нагородили орденом «Золота Зірка».

# «МЕНІ СОН ПРИСНИВСЯ, ЩО ВІННИЦЮ ОБСТРІЛЯЛИ РАКЕТАМИ»

**Пекельна робота** ■ На місце вибуху ракет на площі Перемоги 14 липня першими прибули рятувальники Державної пожежно-рятувальної частини № 2 (ДПРЧ). Коли побачили перекинутий дитячий візок, ще не знали, що під ним дитина. Неподалік лежала жінка, яка кричала від болю. Про те, як надали допомогу, про роботу на місці трагедії протягом 12-ти годин, рятувальники розповіли журналісту RIA

**— Під час повітряної тривоги рятувальники відпочивали.** У центрі, — начальник караулу Владислав Гром

ВІКТОР **СКРИПНИК, RIA,**
(067)1079091

О восьмій ранку 14 липня нинішнього року рятувальники першого відділення ДПРЧ № 2 заступили на чергування. Хлопці розмовляли між собою. Їх вразила розповідь старшого пожежного Владислава Венгерчука.

— Мені сон приснився, що Вінницю обстріляли ракетами, — сказав Венгерчук.

— Це було сказано десь о пів на дев'яту ранку, а о 10.45 сон Владислава став дійсністю, — говорить, начальник караулу Владислав Гром.

Командир відділення Андрій Лещенко додає: «Після того, що сталося, ми почали розпитувати нашого колегу, чи, бува, не приховує він здібності віщуна, провидця?»

Їхня частина розташована неподалік від місця трагедії. Дехто з них не тільки чув вибух, а й бачив політ ракет. Попередив інших вигуком: «Лягайте на землю! Ракети!»

Зізнаються, що страшнішого звуку ніколи не чули раніше. Він нагадував гул літака з реактивним двигуном, що летить над головою з супроводом страшного свисту.

Співрозмовники кажуть, що чули три вибухи. Між двома першими проминули лічені секунди. Третій був найпотужніший. Здавалося, земля двигтіла під ногами.

На площу Перемоги вони прибули за лічені хвилини.

### ДО ДИТЯЧОГО ВІЗКА ПІДІЙШОВ ВОДІЙ І...

— Перше, що ми побачили, це перекинутий дитячий візочок, — розповідає Андрій Лещенко. — Він лежав недалеко від літака. До нього підійшов наш водій пожежної машини. Хотів прибрати з дороги. Підняв — і раптово відсахнувся. Сказав, що там загибла дитина. Перша швидка, яка прибула на площу, забрала тіло.

Недалеко від того місця лежала жінка, вона кричала від болю. До неї підбіг начальник караулу Владислав Гром.

Він розповів, що жінка лежала горілиць. Було видно поранення у живіт з правого боку. Треба було зупиняти кровотечу.

Гром взяв в автомобілі аптечку. В цей час поруч з ним зупинився чоловік, сказав, що він парамедик, допоміг з перев'язкою рани. Жінка не переставала кричати і стогнати від болю.

— Я справився з перев'язкою так швидко, як ніколи, — говорить Владислав Гром. — Все робив на навичках. Добре, що маємо сучасні аптечки. У них гемостатик для згущення крові, ексклюзивна пов'язка, медичні бинти, пластери, турнікети.

Це з гуманітарної допомоги. Індивідуальним пакетом, яким користувалися раніше, не допоміг би настільки швидко й ефективно. Приблизно 40 секунд витратив на накладення пов'язки. Кровотечу вдалося призупинити, а вже далі постраждалу забрала швидка.

Дитячий візок залишався на площі приблизно до 16-ї години, поки його не забрала поліція. До того часу у хлопців холод пробігав по спині, коли доводилося проходити поруч. «Кожен з нас пам'ятав, що там лежала мертва дитина, і психіка реагувала на це відповідно...» — кажуть співрозмовники.

> **Вивести жінок із підвалу «Нейромеду» через головний вхід було неможливо. Довелося прокопати ще один вихід**

Пізніше вони дізналися, що російська ракета вбила 4-річну дівчинку, яку звали Ліза. У момент обстрілу вона йшла разом з мамою, трималася за візочок, а мама зафіксувала цей момент на відео.

— У нас є таке поняття, як вирішальний напрямок, — розповідає Владислав Гром. — Якщо є загроза життю чи здоров'ю людини, у першу чергу треба рятувати людину. Саме так зробили, допомогли з перев'язкою рани лежачій жінці.

### ПРОКОПАЛИ ЩЕ ОДИН ВИХІД

На площі горіли автомобілі, стояв дим від палених шин, пластику, вибухали баки з пальним — бензином, дизпаливом, газові балони. Димом затягнуло руїни від приміщення клініки «Нейромед». Рятувальники розповідають, що гасили полум'я, потім відтягували вручну залишки спалених автівок, щоб зробити «коридор» доступу до сходів клініки.

Коли заходили у приміщення «Нейромеду», їх попередили, що там можуть бути люди.

Всередині проливали водою і розбирали конструкції.

Під час роботи раптом почули голоси. Вони лунали з підвального приміщення. Гром і Лещенко спустилися по сходах, перед тим розібрали завали з металу, скла, піноблоків.

— Внизу ми побачили двох жінок з переляканими обличчями, — каже Владислав Гром. — Що вони робили? Сиділи навпочіпки. У такому положенні ми їх застали. У самому приміщенні було помітно незначні пошкодження. Вивести на вулицю жінок через головний вхід не було можливості. Ми працювали у захисних костюмах, тому почувалися захищеними, вони б без захисту не пройшли. Довелося копати запасний вихід.

Як пояснив пан Владислав, коли рятувальники виїжджають на великий об'єкт, мають із собою план і схему будівлі. На схемі будинку побуту «Ювілейний», до якого прилягає «Нейромед», роздивилися, де краще прокопати запасний вихід.

Копати довелося вручну. Пояснюють, що техніка у такій ситуації не кращий помічник. Адже під зруйнованими конструкціями могли бути люди.

Таким чином відділення Андрія Лещенка врятувало трьох жінок — поранену на площі і двох у «Нейромеді».

На жаль, їм довелося також бачити тіла загиблих. Виносили з клініки, одне лежало на сходах, ще одне — на площі. Кажуть, неможливо було зрозуміти стать цих людей, настільки обгоріли їхні тіла.

### ОБСТЕЖИЛИ ВСІ ПОВЕРХИ «ЮВІЛЕЙНОГО»

Владислав Гром і Андрій Лещенко, одягнувши апарати захисту органів дихання, обстежили усі дев'ять поверхів будинку побуту «Ювілейний». Одразу зауважують, що нікого з постраждалих не бачили. Припускають, що після сигналу тривоги, люди вийшли з будівлі. Можливо, дехто спустився у підвал. Вхід туди є по праву і по ліву сторону від центрального входу. Запасний вихід виводить у двір позаду за «Ювілейним».

Всі вікна у будівлі були вибиті, знищено всі перегородки, що не були капітальні, з петель злетіла частина дверей. Найбільше пошкоджень бачили на першому поверсі.

Стеля обсипана. Кругом скло. Десь дріт висів, десь труби водопостачання прорвало.

— Думаємо, хто сховався у підвалі, той уцілів, — кажуть співрозмовники. — Але нікого з людей там ми не бачили. Можливо, після вибуху вони вибралися звідти.

## Рятували від вибухів Калинівку

Їхнє відділення працювало до 11-ї вечора. Весь цей час замість них у частині чергував резервний караул. Коли рятувальники повернулися у частину, резервний караул змінив їх на ліквідації наслідків ракетного удару. Вони ж залишилися чергувати до кінця зміни, тобто до наступного ранку.

Співрозмовники звернули увагу на ще одну обставину. Кажуть, приємно були вражені допомогою, яку надавали тим, хто працював на місці трагедії. Заклади харчування привезли їжу, вдосталь було води.

— Варто було тільки голову повернути, як тебе уже запитували, що тобі потрібно, — каже Владислав Гром. — Мені два рази ставало зле. Медики одразу подавали необхідні пігулки. Вміють наші люди організовуватися, коли настає біда...

Рятувальники декілька разів звертали увагу журналіста на те, що вони не одні працювали. Що людей було багато: представники Нацгвардії, поліції, медики, Червоний Хрест, інші структури. Їхнє відділення виїжджало разом із першим відділенням їхньої частини, де командиром Роман Рильський.

До речі, Андрій Лещенко і Роман Рильський брали участь у ліквідації пожежі на складах у Калинівці у 2017 році. Кажуть, нинішня трагедія страшніша. Щоправда, тоді рятувальники більше ризикували. Працювати доводилося під вибухами снарядів. На щастя, ніхто не загинув. Ні серед військових, ні серед цивільних.

14 липня 2022-го ракетний обстріл Вінниці забрав життя 26 людей, серед яких троє — діти.

# 1. НЕРУХОМІСТЬ: ПРОДАМ АБО ОБМІНЯЮ

## 1.1 ОДНОКІМНАТНІ КВАРТИРИ

1 кімната в гуртожитку, вул.Київська, 26 кв.м, поверх 4/5ц, не кутова. Ціна 13000у.о. (068)023-72-59, (063)523-48-73

1-но кімнатна квартира, с.Корделівка, поверх 1/1/ц, Калинівський р-н. Ціна договірна. (098) 439-61-81

## 1.2 ДВОКІМНАТНІ КВАРТИРИ

2-кімн.кв., м.Гнівань, поверх 5/5/ц, 50 кв.м., студія, меблі по домовленості. 30000у.о., торг. (097) 438-31-24

## 1.3 ТРИКІМНАТНІ КВАРТИРИ

**3 ОКР.КІМН.КВ., БРАЦЛАВСЬКА, ПОВ.2/5/-, 56/42/6 КВ.М. ВІД АН, ІНД.ОПАЛ., НОВ.РЕМ.,МЕБ. 61000У.О,ТОРГ (097) 030-33-20**

## 1.4 БАГАТОКІМНАТНІ КВАРТИРИ

**4-КІМН.КВ., СЛОВ'ЯНКА, 5/9/Ц, 73/43/9, ЧОРНОВА, Л/З, ЦЕНТРАЛ.ОПАЛ., ПІДВАЛ, ВЛАСНИК. 52000У.О. (068) 732-58-02**

## 1.5 БУДИНКИ

**5 КІМНАТ, 2-ПОВ.БУД. В С.БЛ.ЗАРВАНЦІ, 110КВ.М, 4С, ЧИСТОВА, ЦЕГЛА, З/Б ПЕРЕКР., ВЛАСНИК, 70000У.О. (093) 917-09-07**

**5 КІМНАТ, 2-ПОВ.ЦЕГЛ.БУД. В Р-НІ АКАДЕМІЧНЕ, 110КВ.М, ВЛАСНИК, 4С, ЧИСТОВА,З/Б ПЕРЕКРИТТЯ, 68000У.О. (093) 917-09-07**

6-ть кімн.буд., вул.Гонти, поверх 2/ц, 220 кв.м. Ціна 75000у.о, на 2 входи, 15 с, комунікації (067) 970-25-10

7-кімн. будинок, Замостя, 2/цегл., 200/142/23, 2 входи, можл. на 2 сім'ї, 15 с, комунікації.76000у.о. (098) 290-29-18

Будинок с.Гостинне, Немирівський р-н. Заг.площа 73 кв.м. Ділянка 78 соток. (098) 210-71-74

Продам буд., р-н Київської, поверх 3/ц, 202 кв.м.,1 поверх кафе, 2-3 поверх житловий. (067) 456-26-00

с.Сиваківці, 18км від Вінниці, площа 55/30/12, є газ, світло, вода, с/в, 2 види опалення. 10000у.о. (068)023-72-59, (063)523-48-73

## 1.7 ДІЛЯНКИ

с.Людавка, 25 с, біля траси, газ, світло, власник (067) 263-28-82

**С.КСАВЕРІВКА, 14 С ЗЕМЛІ, РІВНА, НА БЕРЕЗІ ОЗЕРА (067) 375-36-06**

**С.СОСОНКА, 25 С, ЦЕНТР СЕЛА, КОМУНІКАЦІЇ ПОРУЧ. ЦІНА ДОГОВІРНА. (098)621-60-58, (099)108-42-59**

## 1.8 ГАРАЖІ

**ГАРАЖ, ГБК-5, Р-Н САБАРІВ, ЦЕГЛЯНИЙ, ОГЛЯДОВА ЯМА, ГАРНИЙ СТАН, ТОРГ. 4500У.О (097) 912-76-85**

Гараж, ГБК-9, 2,5х2,07м, виїзні ворота, підвал 3 кімнати, вагонка на стінах. Ціна дог. (098) 003-58-43

# 2. НЕРУХОМІСТЬ: ЗДАМ В ОРЕНДУ

## 2.1 КВАРТИРИ

1 чи 2-кімн.кв., «Урожай», р-н ЦР, здам в оренду. (097) 299-11-69

2 кімнати без господаря для 2-3х осіб, П'ятничани. (067) 981-70-94

2-кімнатна квартира, Коцюбинського, подобово, погодинно, потижнево. Ціна договірна. (097) 234-07-04

2-кімнатна квартира, Поділля, всі зручності, меблі, техніка, власник (097) 019-31-90

2-х кімнатна кв., Пікуса, 4/5/ц, власник, оренда на 1 місяць. (097) 234-07-04

## 2.2 БУДИНКИ

1-кімнатна ч/б, Замостя, 12 кв.м., за допомогу по дому, в/зр. Безкоштовно! (067) 291-55-99

# 3. НЕРУХОМІСТЬ: КУПЛЮ

## 3.1 КВАРТИРИ

**1-2 КІМНАТНУ КВАРТИРУ КУПЛЮ, БУДЬ-ЯКИЙ Р-Н. ЦІНА ДОГОВІРНА. (067) 255-13-06**

**3-4 КІМНАТНУ КВАРТИРУ КУПЛЮ, БУДЬ-ЯКИЙ Р-Н. ЦІНА ДОГОВІРНА. (067) 255-13-06**

Куплю квартиру у власника. Терміново! Знайду швидко Вам покупців! (09645-89-754

Куплю 1-кімнатну квартиру. Розгляну Ваші пропозиції (098921-7721, (093518-62-57

## 3.2 БУДИНКИ

Куплю будинок у власника! Знайду швидко Вам покупців! 096 4-58-9754

## 3.5 ГАРАЖІ

Куплю гараж, Вишенька. (097) 016-22-63

Куплю гараж, можна бокс в р-ні Вишенька. (098) 692-86-03

# 4. НЕРУХОМІСТЬ: ВИНАЙМУ

## 4.1 КВАРТИРИ

1-10/-, Вінниця, кімн., кварт., ч/б, гуртожиток винайму для себе. Терміново! (096) 458-97-54

**1-2 КІМНАТНУ КВАРТИРУ ЗНІМУ, БУДЬ-ЯКИЙ Р-Н. ЦІНА ДОГОВІРНА. (067) 255-13-06**

1-2/-, Вишенька, оплату і порядність гарантую. Винайму! (098)921-7721, (093)518-62-57

1-2/-, Вишенька, Слов'янка, винайму для порядних людей (093471-98-36, (098100-06-74

1-3-х кімн. квартиру, будь-який р-н, на довгий термін, для себе (096)458-97-54

1-3-х кімн.квартира, бл.Замостя, винайму для порядних людей (093)471-98-36, (098)100-06-74

1-3/-, Вишенька, Слов'янка, оплату і порядність гарантую (093) 471-9836, (098)10006-74

1-3/-, Замостя, винайму для порядних людей (098) 9217721, (093) 518-62-57

**3-4 КІМНАТНУ КВАРТИРУ ЗНІМУ, БУДЬ-ЯКИЙ Р-Н. ЦІНА ДОГОВІРНА. (067) 255-13-06**

**БУДЬ-ЯКИЙ Р-Н, ЗНІМУ ЖИТЛО ВІД ВЛАСНИКА. (097) 030-33-20**

**ЗНІМУ ЖИТЛО В ПОРЯДНИХ ЛЮДЕЙ, БУДЬ-ЯКИЙ Р-Н. 69-25-99, (097) 280-64-21**

## 4.2 БУДИНКИ

1-10/-, Вінниця, ч/б, будинок, квартиру, кімнату винайму для себе (096) 4589754

**БУДИНОК АБО ЧАСТИНУ БУДИНКУ ЗНІМУ, БУДЬ-ЯКИЙ Р-Н. ЦІНА ДОГОВІРНА. (067) 255-13-06**

# 5. КОМЕРЦІЙНА НЕРУХОМІСТЬ

## 5.1 ПРОДАМ

**2-КІМНАТНА КВАРТИРА, ТЯЖИЛІВ, ПЛОЩА 71 КВ.М., ПОВЕРХ 1/5/Ц. КОМЕРЦІЯ. ДОГ. (067) 441-01-86**

**ПРИМІЩ.430КВ.М, ВОДА, ЕЛЕКТРИКА, ПОБУТ.ПРИМІЩ.ПІД СТО, СКЛАДИ, ЗВАРЮВ/СТОЛЯР ЦЕХ ДОГ. 61-26-61, (097) 462-45-44**

**ПРОДАМ АБО ЗДАМ «РАКУШКУ», ЦЕНТР.РИНОК, ПРОМИСЛОВИЙ РЯД, В ЛЮДНОМУ МІСЦІ. ДОГ. (067)795-08-55, (093)740-96-65**

## 5.3 РІЗНЕ

**ЗДАМ «РАКУШКУ» В М'ЯСО-МОЛОЧНОМУ ПАВІЛЬЙОНІ НА РИНКУ «УРОЖАЙ». ДОГ. (067) 430-84-33**

Здам в оренду магазин-офіс, р-н Муніц.ринку, біля дороги, 50 кв.м, всі комунік. 9500грн. (067) 847-27-68

**ЗДАМ ПРИМ.ПІД КАФЕ, БАР, РЕСТОРАН, СТОМАТ., МЕД. КЛІНІКУ, СПОРТЗАЛ,350КВ.М, КОМУН ДОГ. (097) 462-45-44**

**ЗДАМ ПРИМІЩЕННЯ 20 КВ.М НА ЦЕНТРАЛЬНОМУ РИНКУ ( Р-Н ДИТЯЧИХ ВІЗОЧКІВ). ДОГ. (067) 430-84-33**

**ЗДАЄТЬСЯ В ОРЕНДУ ОФІСНЕ ПРИМІЩЕННЯ, ВУЛ. ШИМКА, 13. ДОГ. (096) 013-00-25**

**ЗНІМУ ПРИМІЩЕННЯ ПІД ЖИТЛО ЧИ ПІД БІЗНЕС. ДОГ. 69-25-99, (097) 280-64-21**

**ОРЕНДА ВИРОБНИЧИХ ТА ОФІСНИХ ПРИМІЩЕНЬ НА ЛЕБЕДИНСЬКОГО, 34. ДОГ. (050) 313-80-36**

**ОРЕНДА ОФІСНИХ ПРИМІЩЕНЬ 15 ТА 40 КВ.М. ПО ВУЛ. ЯНГЕЛЯ. ДОГ. (050)461-62-52, (068)316-67-36**

**СКЛАДСЬКЕ ПРИМІЩЕННЯ, Є ОПАЛЕННЯ, Р-Н ПЕТРОЦЕНТР, 70 КВ.М. ВЛАСНИК. ДОГ. (097) 259-79-00**

486215
надання послуг
ПО ТИМЧАСОВОМУ ПРОЖИВАННЮ
- зручні умови
- центр міста
- від 138 грн 1 доба
(050) 46-10-892, (0432) 66-04-42 цілодобово



# 6. БУДІВЕЛЬНІ МАТЕРІАЛИ ТА ПОСЛУГИ

## 6.1 ПРОДАМ БУДІВЕЛЬНІ МАТЕРІАЛИ

**6-14Т. ВІДС, ПІС. МИТ., ДРОВА.....НЕДОРОГО.....(098) 588-08-27**
**5-30Т. ВІДС.,ПІС.,ЩЕБ.,КАМ.ДРОВА.....ДОГ.....(097) 781-22-08**
**6-14Т. БУД. СМІТТЯ, ЩЕБ.,ПІСОК!.....НЕДОРОГО.....(098) 588-08-27**
6-14т. Піс. кар'єрний, митий.....недорого.....(098) 588-08-27
6-14т.Чорноз.якісний, піс.,дрова.....недорого.....(098) 588-08-27

**ДРОВА. ДОСТАВКА!**
**чорнозем, перегній**
**пісок, відсів, щебінь, кам.**
**Вивіз грунту, буд.сміття**
**(067) 431-88-99**

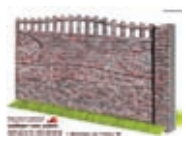

**БЕТОННІ ОГОРОЖІ**
**кольорові та сірі**
**zabor-vn.com**
**Доставка та встановлення**
**(067) 909-54-43**

**Продам ЧОРНОЗЕМ**
**від 1 тонни до 30 тон.**
**(097) 971-05-01**

**ПИЛОМАТЕРІАЛИ:**
**дошка, рейка, вагонка.**
**«Столярний світ».**
**Ціни виробника 6900/м.куб**
**(067) 433-74-63**

Батареї чавунні. Арматуру будів.....дог.....(067) 135-70-48
**БЕТОН. БЕТОНОНАСОС.....ДОГ.....(067) 430-19-73**
Блок газобетонний..... дешево.....(067) 430-64-09
**ВІДСІВ, ПІСОК, ЩЕБІНЬ, КАМІНЬ.....ДОГ.....(067) 431-88-99**
**ВІДСІВ, ПІСОК. ДРОВА. ПЕРЕГНІЙ.....ДОГ.....(097) 842-94-21**
Гаражні ворота мет. б/в, хор.стан.....дог.....(097) 212-77-20
Плінтус дерев'яний 1м.п-10 грн..... 10 грн.....(067) 776-04-27
Ємності для води від 20 до 20000л.....дог.....(067) 403-46-09

залізобетонні
Огорожі
все «під ключ»
· Різні розміри та форми
· Встановлення · Металеві ворота
· Доставка · Більше 30-ти видів

zabor-vn.com
(067) 90 95 443 (063) 50 35 667
(067) 68 68 228
510352

## 6.2 КУПЛЮ БУДІВЕЛЬНІ МАТЕРІАЛИ

АВ бетонозмішувачі,причепи,різні.....дог.....(097) 127-54-23
АВ, бетонозмішувачі різні,ел.інст.....дог.....(067) 847-27-68
Бетонозмішувачі куплю, різні.....дог.....(067) 429-26-71
Бетонозмішувачі, т/в, холодильник.....дог.....(067) 429-26-71
Будівельні ліса (риштування).....дог.....(067) 847-27-68
Куплю цеглу, б/в.....дог.....(068) 111-08-21
Металопрокат, радіатори опалення.....дог.....(097) 301-65-05
Плити перекриття, огорожні 2,4х15.....дог..... (067491-4368
Профільні труби, металоконструкц.....дог.....(067)491-43-68

## 6.3 БУДІВЕЛЬНІ ПОСЛУГИ

**КОПАЄМО КРИНИЦІ І ДОКОПУЄМО. БУРІННЯ МЕХАНІЧНИМ СПОСОБОМ. ВЕЛИКИЙ ЗАПАС ВОДИ. (097)300-70-10, (097)821-49-00**

**«AAADEREVCHIK» ОБРІЗКА ДЕРЕВ. РОЗПИЛ НА ДРОВА. КОРЧУВАННЯ. ПОДРІБНЕННЯ. ВІН.ОБЛ. (098)409-89-94, (063)747-32-80**

«Aqua Life» - буріння арт. та піщаних свердловин на воду «під ключ» (096) 274-74-74

**«ПІД КЛЮЧ» АРМАТ.-БЕТОН.,ФАСАДИ, ВНУТР.,ПОКРІВЛЯ, КАМ'ЯНА,ЦЕГЛ. КЛАДКА, ПОГРІБИ (098) 827-80-85**

«Під ключ» будуємо дахи. Ринви, піддашки. Помірні ціни. (097) 338-65-85

(0432)55-61-72
(0432)55-61-73
МПП "РУСЛАНА"
(098) 251-57-22
(067)491-23-06
(067)430-97-84

ПОКРІВЕЛЬНІ МАТЕРІАЛИ
Шифер безазбест 8 хв. 318,00
Шифер кольор. хвил. 357,00
Шифер плоск. 920,00
Труби а/ц 450,00
Бітумна черепиця 265,00
Профнастил 185,00
Полікарбонат 2900,00
Лист оцинк. 590,00
Козирок алюм. 1800,00
Руберойд 22,00
Євроруберойд 115,00
ЦЕГЛА, БУД.БЛОКИ
Блок арболітовий 130,00
Цегла рядова 7,50
Цегла силікатна 8,20
Цегла облицювальна 10,00
Газобетон м3 3100
Цегла рвана 8,40
Цегла вогнетривка 17,00
БУДІВЕЛЬНІ СУМІШІ
Цемент М-500 120,00
Ізогіпс 246,00
Сатенгіпс 366,00
Штукатурка вапняна 129,00
Шпаклівка фасад. (біла) 126,00
Стяжка 141,00
Самовирівнююча підлога215,00
Суміш д/кладки печей 204,00
Суміш для кладки 25кг 129,00
Фіброволокно 100 г 22,00
Клей жаростійкий 240,00
Клей д/газобетону 115,00
Клей д/плитки 130,00
Клей д/гіпсокартону 156,00
Клей д/теплоізол. 180,00
Вапно негашене кг 8,00
Пісок (50 кг. ) 44,00
Пісок річковий 50кг 58.00
Відсів (50 кг.) 40,00
Відсів кварцевий 50кг 25.00
Керамзит 160,00
Мармурова крихта, тн. 2500
Коройд 25кг 240,00
Мертель 25кг 160.00

СІТКИ, ДРОТИ
Секції огорожі 440,00
Сітка "Рабиця" 480,00
Сітка пластикова 29,50
Сітка зварна оц. 42,00
Сітка штукатурна ПВС 14,00
Армопояс 22,00
Дріт вязальний 70,00
Цвяхи будівельні 67,00
Цвяхи шиферні 76,00
ГІДРО-ПАРО-ТЕПЛОІЗОЛЯЦІЯ
Мембрани гідроіз.м.кв. 46,50
Мембрани покрів(рул) 1215,00
Плівки паро-гідроізоляц. 650,00
Пінопласт м3 1850,00
УтеплювачТехнофас135пл260,00
Термопанелі 600,00
Мінер. вати 54,70
Мінер. вата фасад. 750,00
Мінер. вата фольгов. 100,00
Плівка тепловідбивна м/кв.35,00
Стрічка бітумна 170.00
ОПАЛЕННЯ ТА КАНАЛІЗАЦІЯ
Котли твердопаливні 12000,00
Електроконвектори 999,00
Піч буллерян 11200,00
Камін 12000,00
Колонка водонап. вулич. 3500,00
Конвектор газовий 4500.00
Насоси 1200.00
Камінки для сауни 12600.00
Труби водонапірні ПНД 5,00
ФАРБИ, ГРУНТОВКИ, ПІНА
Водоемульсійні фарби 40,00
Емалі 30,00
Емалі аерозольні 60,00
Противогрибковий засіб 30,00
ГрунтБетонКонтакт14кг 350,00
Герметик 81,00
Піна-клей 168,00
Лак акрил/тон 120,00
Порозаповнювач Н1Ц 230,00
Емаль темостійка 100,00
Грунт акриловий 165.00
Кварц грунт 560.00

МАТЕРІАЛИ ДЛЯ ВНУТРІШНІХ РОБІТ
Плитка керамічна 240,00
Плитка Грес 240,00
Плитка гіпсова 48,00
Гіпсокартон 57,00
Профіля, комплектуючі 43,00
Підвісна стеля 210,00
Плита стельова 25,00
Плінтус стельовий 9,00
Блок-хаус, м.кв. 600,00
Вагонка дерев. 300,00
ДВП 215,00
ДСП 700,00
Ламінат Кгопорої 169,00
Лінолеум 140,00
Автолінолеум 256,00
Покриття ПВХ 2,00
Поліізол фольгов. 10,00
Двері вхідні 4800,00
Двері міжкім. 399,00
Лутки дерев'яні 250,00
Замки навісні 20,00
Ручки дверні 110,00
Підвіконня 159,00
Жалюзі вертикальні 240,00
Сходи для горищ 4500,00
Компакти 1500,00
Ванна+сифон 2500,00
Піддон д/душа +сифон1500,00
Змішувачі 200,00
Рукомийники 115,00
РІЗНЕ
Накриття д/холодиля 3700,00
Комплект бокалів 97,60
Тачка садова 800,00
Ущільнювачі д/дверей 18,00
Сітка затінювача 12,60
Сайдинг ПВХ 70.00
Комплектуючі д/сайдин.100.00
Плитка різнобій 60,00
Драбини, стремянки 470,00
Ринви пластикові м/п 74,00

ВУЛИЧНИЙ ТА ДАЧНИЙ ДЕКОР
Набірні стовпчики 82,00
Кришки для стовпчиків 95,00
Накриття для огорож 50,00
Накриття цоколя 28,00
Плити на доріжку 86,00
Плитка тротуарна бетон. 260,00
Плитка трот.вібропрес 240,00
Бордюри дорожні 278,00
Бордюр тротуарний 148.00
Поребрики 50,00
Паркувальні півкулі 375,00
Смвості д/душу 1040,00
Ємності д/води харч., тех. 785,00
Бідони, бачки харч. 186,00
Кмістра б/у 100,00
Баки д/сміття 495,00
Урни бетонні 390,00
Квітники 75.00
Смітники 170,00
Відра д/урн оцинк. 300,00
Лавки 1900,00
Корито будівельне 180,00
Лопати 63,00
Корито будівельне 180.00
Камінь піщаник різаний 300.00
Камінь пісчаник Плитняк 250 0
Альтанка садова 13200.00
ВЛАСНЕ ВИРОБНИЦТВО
* люки каналізаційні, шт 284,00
* дощоприймачі, шт. 608,00
* комплект водовідводу, шт. 225,00
* ковер, шт. 125,00
* плитка напольна, м.кв. 306,00
* плитка тактильна, шт. 72,00
* бруківка тактильна, шт. 19,00
* бруківка під клінкер, шт. 17,00
* сайдинг, м.кв. 423,00
* лежачий поліцейський, шт.238,00
* лежачий поліц. круглий, шт 47,00
* георешітка типу ТТЕ, шт. 110,00
* підставка універс К1, шт. 300,00
* тепла грядка 2400.00
*садовий комостер 4200.00

м. Вінниця, вул. Липовецька, 1
ПРАЦЮЄМО З ПДВ
ГРАФІК РОБОТИ
Пн.-Пт. з 9.00 до 18.00
Субота, Неділя - Вихідний
510568

## Подати оголошення в газету RIA дуже просто!

Для розміщення оголошення в газети RIA зателефонуйте у відділ прийому оголошень. Оператори відділу допоможуть обрати рубрику, скласти текст оголошення, здійснити оплату.

☎ (0432) 555-35 (098) 166-28-06 (050) 430-03-07 (093) 170-23-60

Вартість публікації оголошень

- Звичайне оголошення — 20 гривень
- Виділене оголошення — 30 гривень
- Особливе оголошення — 130 гривень
- Фото оголошення — 180 гривень

Графік роботи:

- вівторок-п'ятниця з 10:00 до 18:00
- субота і неділя з 10:00 до 19:00
- понеділок з 10:00 до 20:00

«Під ключ» груби, димоходи. Ремонт дахів та інше. (098) 788-97-34

«Під ключ» дахи, ринви, піддашки. Ціна залежно від об'єму та матеріалу покриття. (096) 257-20-56

«Під ключ» фундаменти, цегляна кладка з блока, дахи, фасади,погр. Низькі ціни. (098) 809-78-13

Обрізка дерев, косіння трави, бур'яну. Після нас у Вас чиста ділянка! (050) 633-05-05

1 бригада будує дахи. Ремонт дахів. Піддашки, ринви. Помірні ціни. (097) 755-68-57

1 бригада виконає вивезення будівел. сміття, демонтаж, земляні, бетонні роботи. (098) 718-21-80

1 бригада виконає: цегляну, кам'яну кладки, газоблок, фундаменти, огорожі (097) 330-07-62

**1 ПОКІС ТРАВИ/ГАЗОНУ. ДРОВА. ДРІБНІ БУД-ЗВАР. РОБОТИ. ДЕМОНТАЖ. ПРИБИР. ДІЛЯНОК. (099) 549-09-19**

Різка дерев/дров, покіс трави. Культивація. Обприскув. Інші садово-городні роб. (067) 697-71-21, Сергій

**АРТЕЗІАНСЬКІ СВЕРДЛ-НИ на воду: проектування, буріння, ремонт. Ліц. АВ475314.**

**(067) 794-19-09**

А бригада виконає кам'яно-бетонні роботи б.-якої складн. Арки, фонтани, забори. (068)831-85-00, (063)764-61-11

Акуратний демонтаж будівель та перестінок. Недорого. (098) 588-08-27

Акуратно: грубки, печі, мангали, каміни. (098) 132-12-02

Буріння свердловин на воду «під ключ»! Швидко, якісно, надійно, доступні ціни. (096) 955-94-94

**БАЛКОНИ «ПІД КЛЮЧ». БАЛКОННІ РАМИ ПО ВИГІДНІ ЦІНІ. ЗВАРЮВ.РОБОТИ. УТЕПЛЕННЯ. (098)427-57-71, (098)263-50-57**

Бетонні роботи, демонтаж, кладка цегли, оздоблення. Покрівельні роботи. (068) 271-49-74

Бригада викон. відмостку,стяжку, самовирівнюючу підлогу. Завантаження/розвантаж. (068) 015-52-52

Бригада виконає фундаменти, копка,заливка,виставлення опалубки,огорожі,відмостки (068) 015-52-52

**БУРІННЯ АРТ.СВЕРДЛОВИН, ПРОКЛАДАННЯ ВОДОГОНУ. МОНТАЖ БАШТИ РОЖНОВ. ПРОЕКТУВАННЯ. (067) 794-19-09**

**БУРІННЯ, ПРОЕКТУВАННЯ АРТЕЗІАНСЬКИХ СВЕРДЛОВИН «ПІД КЛЮЧ». ЯКІСНО, НЕДОРОГО. (067) 794-19-09**

Виконаємо демонтаж будинків, підлоги, плитки, стін. Зрізаємо дерева. (068) 247-91-15

Виконую цегляну кладку. Досвід роботи. (068) 998-43-57

**ВИКОНУЄМО: ГІПСОКАРТОН, ШПАКЛІВКА, ФАРБУВАННЯ, ШПАЛЕРИ, КАХЛІ, ЕЛЕКТР., САНТЕХН. (096) 976-70-61**

Дахи будь-якої складності «під ключ». Бесідки, тераси з ефектом старовини. (067) 895-95-32

Демонтаж цегл.прибудов,відмостка,стяжка, самовирівн.підлога. Завантаж/розвантаж. (068) 015-52-52

Завантаження/розвантаження буд.матеріалу, виніс з поверхів сміття, буд.сміття. (068) 015-52-52

**КОПАННЯ КРИНИЦЬ МЕХАНІЧНИМ СПОСОБОМ. ДОКОПКА. ЧИСТКА. (063) 314-80-37**

**КОПАННЯ, ДОКОПУВАННЯ КРИНИЦЬ МЕХАНІЧНИМ СПОСОБОМ. ДОСТАВКА КІЛЕЦЬ. (067) 290-47-13**

Копаємо, докопуємо, демонтаж криниць, котловани, чистка, стічні ями. (096) 358-33-20, Василь

**КОПАЄМО, ЧИСТИМО, ДОКОПУЄМО КРИНИЦІ. ШВИДКА ТА ЯКІСНА РОБОТА. ДОСТАВКА КІЛЕЦЬ. (096)306-28-39, (063)234-68-29**

Копаємо. Докопуємо. Чистимо криниці, механічним методом буріння. Великий д/р. (067) 779-49-42

**ПОСЛУГИ ЕКСКАВАТОРА, НАВАНТАЖ., КОПКА ОЗЕР, КОПАННЯ КОТЛОВАНІВ. ЗЕМЛЕРИЙНІ РОБ. (067) 431-40-34**

Тротуарну плитку покладемо. Дешево. Якісно. Швидко. (067) 877-27-92

**УКЛАДАННЯ ТРОТУАРНОЇ ПЛИТКИ, ВІБРОТРОМБУВАННЯ. ЯКІСНО, НЕДОРОГО, ВЕЛИКИЙ ДОСВІД. (068) 302-55-41**

Укладання тротуарної плитки, перехідних зон, автостоянок, складських приміщень. (098) 588-08-27

**УКЛАДАННЯ ТРОТУАРНОЇ ПЛИТКИ. БЕТОННІ РОБОТИ. (068) 215-70-87**

**УКЛАДАННЯ ТРОТУАРНОЇ ПЛИТКИ. ШВИДКО. ЯКІСНО. ПОМІРНІ ЦІНИ. ВЕЛИКИЙ ДОСВІД РОБОТИ (068) 004-83-01**

**ФАСАДНІ РОБОТИ, АЛЬПІНІСТСЬКІ РОБОТИ, ШТУКАТУРКА, ШПАТЛІВКА ТА ІНШІ БУДІВ.РОБ. (097) 282-00-21**

## 6.4 ВНУТРІШНЕ ОЗДОБЛЕННЯ, РЕМОНТ

Внутрішні роботи: комплексно, частково, декори та інше. Деталі за тел.: (096)336-81-37, (063)883-67-01

**А МИ ВИКОНУЄМО ВСІ РЕМОНТНІ РОБ.: ПЛИТКА, ГІПСОКАРТОН, ШПАКЛІВКА, ФІГУРНА СТЕЛЯ. (097)047-55-59, (093)000-42-15**

Акуратний ремонт квартир: плитка, штукатурка, шпаклівка, гіпсокартон. Недорого. (067) 710-53-63

**ВИКОНУЄМО РЕМОНТИ: ПЛИТКА, ШПАКЛІВКА, ШПАЛЕРИ, ГІПСОКАРТОН, ЛАМІНАТ. (097) 581-50-58**

**ВСІ ВИДИ РОБІТ, ШТУКАТУРКА, ШПАКЛІВКА, ПЛИТКА, ФАРБУВАННЯ, ЛАМІНАТ. (097) 041-52-18**

**ЖІНКА ВИКОНУЄ ПРОФЕСІЙНУ ПОКЛЕЙКУ ШПАЛЕР, ФАРБУВАННЯ, БАГЕТИ. (068) 849-26-42**

Паркетні роб: настилання паркету, парк.дошки, ламінату. Шліфування, реставрація. (067) 758-27-04

**РЕМОНТИ: ПЛИТКА, ШПАКЛІВКА, ШПАЛЕРИ, ГІПСОКАРТОН, ЛАМІНАТ. (098) 898-55-95**

## 6.6 НАТЯЖНІ ТА ПІДВІСНІ СТЕЛІ

**STELIVSIM.COM.UA НАТЯЖНІ СТЕЛІ ВІД ВИРОБНИКА. (096)620-45-41, (068)003-25-53**

**НАТЯЖНА СТЕЛЯ ЗА 1 ДЕНЬ. (068) 210-08-06**

**НАТЯЖНІ СТЕЛІ БУДЬ-ЯКОЇ СКЛАДНОСТІ, ТКАНИННІ, «ЕКОСТЕЛІ», ФОТОДРУК НА СТЕЛЯХ. (096)809-56-22, (093)303-76-75**

**НАТЯЖНІ СТЕЛІ ВІД ВИРОБНИКА. МАТОВІ, ГЛЯНЦЕВІ, ФОТОДРУК. (067)877-96-66, (063)289-32-17**

**НАТЯЖНІ СТЕЛІ. ВИГОТОВЛ., МОНТАЖ. ШВИДКО. ЯКІСНО. ЗНИЖКИ ПЕНСІОНЕРАМ, УЧАСН.АТО. (067)840-64-95, (067)430-45-00**

## 6.7 ОПАЛЕНЯ, ВОДОПОСТАЧАННЯ, ВЕНТИЛЯЦІЯ, КАНАЛІЗАЦІЯ

**«ПІД КЛЮЧ» КАНАЛІЗАЦІЇ З ЗАВЕДЕННЯМ В ЖИТЛО. ШВИДКО, ЯКІСНО. (097) 309-97-58**

**1 САНТЕХНІК: ЯКІСНЕ ВСТАНОВЛЕННЯ І ЗАМІНА СИСТЕМ ОПАЛЕННЯ, КАНАЛІЗАЦІЇ, ВОДОПРОВОДУ, УНІТАЗІВ, ВАНН, РАКОВИН. ВЕЛИКИЙ ДОСВІД РОБОТИ. (093)921-37-30, (067)684-35-41**

**БОЙЛЕРИ, ОПАЛЕННЯ, КОТЛИ, ТРУБИ, НАСОСИ. КОНСУЛЬТАЦІЯ. ПІДБІР, МОНТАЖ. ЗОДЧИХ,36 (096) 428-12-25**

**ЗАМІНА МІЖБУДИН.ТРУБ (СТОЯКІВ), ВСІ ВИДИ САНТЕХН. ПРОВЕД. ВОДИ, ТА КАНАЛІЗАЦІЯ. (068) 772-75-87**

**КОТЛИ, КОЛОНКИ, БОЙЛЕРИ. ТРУБИ, НАСОСИ. МОНТАЖ, ГАРАНТІЯ. ТЕПЛОБУД. ЗОДЧИХ,36 (096) 428-12-25**

**ОПАЛЕННЯ, ВОДОПОСТАЧАННЯ, КАНАЛІЗАЦІЯ. МОНТАЖ, ГАРАНТІЯ. ТЕПЛОБУД. ЗОДЧИХ,36 (096) 428-12-25**

**ОПАЛЕННЯ. РЕМОНТ. ЗВАРЮВАННЯ ТРУБ НА ГАЗ, ВСТАНОВЛ.КОТЛІВ, НАСОСІВ, РАДІАТОРІВ. (096)897-22-71, (068)113-61-71**

## 6.8 ЕЛЕКТРОПОСТАЧАННЯ

Електрик. Ввід в будинок, перенесення лічильників, заземлення, документація, ін. (067) 433-95-96

## 6.9 ПОКРІВЕЛЬНІ МАТЕРІАЛИ ТА ПОСЛУГИ

«ДахБуд» Покриваю дахи: мет.черепиця, профнастил, шифер та ін.матеріали. Демонтаж даху. Ціна в залежності від об'єму та матер.покриття. Працюю без посередників (097) 755-68-57

«Під ключ» 1 бригада будує дахи. Піддашки, ринви. Ремонт даху. (067) 428-97-33

**«ПІД КЛЮЧ» БУДУЄМО ДАХИ. РИНВИ, ПІДДАШКИ. ПОМІРНІ ЦІНИ. (097) 338-65-85**

**«ПІД КЛЮЧ» ДАХ БУДЬ-ЯКОЇ СКЛАДНОСТІ. (098) 222-26-65**

«Під ключ» дахи, ринви, піддашки. Ціна залежно від об'єму та матеріалу покриття. (096) 257-20-56

Абсолютно всі види покрівельних робіт: шифер, металочерепиця, утеплення, піддаш. (063) 202-01-62

**БАЛКОНИ. ПЕРЕКРИТТЯ ДАХУ. ШВИДКО. ПРОФЕСІЙНО. ЯКІСНО. (098) 222-26-65**

**ВИКОНАЮ ПОКРІВЕЛЬНІ РОБОТИ. ЄВРОРУБЕРОЙД. БІКРОС. БІКРОЕЛАСТ. НИЗЬКІ ЦІНИ. (098) 271-20-96**

**ВСІ ВИДИ ПОКРІВЕЛЬНИХ РОБІТ, ПІДДАШКИ, РИНВИ. ВЕЛИКИЙ ДОСВІД РОБОТИ. (098) 222-26-65**

**МОНТАЖ МЕТАЛОЧЕРЕПИЦІ, ПІДДАШКІВ, ВОДОСТОКІВ, ВСТАНОВЛ.МАНСАРД.ВІКОН, ВЕНТИЛЯЦ. (098) 222-26-65**

**ПОКРІВ. РОБОТИ Б.-ЯКОЇ СКЛАДНОСТІ ЄВРОРУБЕРОЙДОМ. В НАЯВНОСТІ ВСІ МАТЕР. ГАР.2Р. (093) 550-63-67**

**ПОКРІВЕЛЬНІ РОБОТИ, МАТЕРІАЛИ, ПРОЕКТУВАННЯ. БЕЗКОШТОВНИЙ ПРОРАХУНОК. (096)373-02-25, (063)193-06-81**

Покрівельні роботи. Абсолютно все. Шифер, піддашки, металочереп., відливи,утепл. (098) 484-33-52

**ПОКРІВЛЯ ДАХІВ, ПІДДАШКИ, РИНВИ, УТЕПЛЕННЯ. ПОМІРНІ ЦІНИ. (098) 222-26-65**

**ПОКРІВЛЯ ЄВРОРУБЕРОЇДОМ ПО БЕТОНУ, БЛЯШЦІ, РУБЕРОЇДУ, ДОШКАХ. ВОЛОДИМИР. (063) 710-45-77**

## 6.11 УТЕПЛЕННЯ ФАСАДІВ

100% Утеплення будинків та квартир. Комплексно та частково! Деталі за моб.тел.: (096)336-81-37, (063)883-67-01

Бригада фасадників виконає професійне утеплення будинків. (097) 889-69-22

Утеплення будинків, великий досвід роботи. Декоративна шпатлівка, матеріали. (098) 370-51-05

**УТЕПЛЕННЯ БУДИНКІВ ПІНОПЛАСТОМ, ВАТОЮ, «КОРОЇД», «БАРАШЕК». НИЗЬКІ ЦІНИ. ЯКІСНО. (098) 132-12-31**

Утеплення будівель. Бригада. Пінопластом або ватою. Риштування. Досвід. Бажання (097)462-30-53, (063)274-40-29

Утеплення підлоги, горища, воздушки,перекриття. 200гр/кв.м(10см товщ.роб+матер.) (093) 005-72-13

**УТЕПЛЕННЯ ФАСАДІВ ЗІ СВОЇМИ МАТЕРІАЛАМИ ТА РИШТУВАННЯМ. ВЕЛИКИЙ ДОСВІД РОБОТИ. (097) 282-00-21**

# 7. ПОБУТОВІ ТОВАРИ, ВСЕ ДЛЯ ДОМУ

## 7.1 МЕБЛІ ПРОДАМ

| | | | |
|---|---|---|---|
| Меблі для саду, дачі з елем.ковки | дог. | (093) | 060-71-99 |
| Стіл обідній, 4 стула.Роги колекц. | дог. | (063) | 104-45-56 |

## 7.2 ПОБУТОВІ ТОВАРИ ПРОДАМ

| | | | |
|---|---|---|---|
| Ел.плита з духовкою «Мечта 8»,б/в | дог. | (097) | 5600631 |
| Бетонозмішувач б/в та з/ч, нові | дог. | (067) | 975-56-45 |
| Газова плита, як нова | 1500грн. | (096) | 418-19-13 |
| Газову плиту в ідеальному стані | 1500 | (068) | 838-02-17 |
| Електродвигуни, 0,5 -250кВт | дог. | (063) | 298-37-72 |
| Піаніно, хороший стан | дог. | (067) | 912-99-11 |
| Свердл.верстат новий, двигун 3кВт | дог. | (098) | 621-60-96 |
| Т/в LG з трубкою | дог. | | 097)56006-31 |
| Телевізори б/в з Німеччини | дог. | (050) | 518-88-26 |
| Фінікова пальма, ел.плита з духов | дог. | | (097)560-06-31 |
| Хол.,газ.плита, прал.маш, пилосос | дог. | (067) | 294-91-19 |
| Хол.Мінськ роб. Велосипед дит.нов | дог. | (098) | 835-84-82 |
| Холод. 2-кам. Liebherr No Frost | дог. | (067) | 390-97-28 |

## 7.4 ОПАЛЕННЯ БУДИНКУ

**ДРОВА (067) 431-88-99**

## 7.5 КУПЛЮ

| | | | |
|---|---|---|---|
| DVD рекордер Вокстер, плеєр ВВК | дог. | (098) | 524-22-36 |
| А я куплю прал.маш.автомат на з/ч | дорого | (096) | 317-76-68 |
| АВ велосипеди,бетонозміш.,ел.інст | дог. | (098) | 841-68-15 |
| АВ холод., мороз.камери, прал/маш | дог. | (098) | 841-96-37 |
| АВ, холодильники, різні речі | дог. | (067) | 429-26-71 |
| Балони кисневі, вуглекис., газові | дог. | (067) | 456-66-51 |
| Велосипед, бінокль, гитара | дог. | (096) | 601-35-11 |
| Газ.плита, прал.машина проста | дог. | (093) | 299-45-17 |
| Газ.плита, холод., ходунки, шахи | дог. | (096) | 956-99-07 |
| Газ.плиту для користування | дог. | (097) | 831-73-72 |
| Газ/плиту, робочу | дог. | (097) | 162-18-91 |
| Ел.вафельниця, годинники,ел.шашл | дог. | (068) | 712-48-93 |
| Ел.м'ясоруб., шахмати, пилосос | дог. | (098) | 702-62-41 |
| Ел.шашлич., ел.ваф., ялин.іграшки | дог. | (096) | 744-49-31 |

| | | | |
|---|---|---|---|
| Куплю мікрохвил., прал/маш | дог. | (097) | 016-99-97 |
| Кух.витяжки, комод | дог. | (098) | 818-04-11 |
| Неробочий холодильник, кондиц. БК | дог. | (067) | 263-28-99 |
| Пилососи, прал/маш будь-які | дог. | (098) | 017-22-63 |
| Прал/маш Малютка, пилосос | дог. | (097) | 503-32-80 |
| Прал/маш Малютку, Ригу, будь-яку | дог. | (096) | 461-15-53 |
| Прал/маш робочу, комод, ліжко | дог. | (068) | 209-74-74 |
| Холодильник, будь-який, робочий | дог. | (096) | 461-20-33 |
| Холодильник, хороший, робочий | дог. | (068) | 316-32-18 |
| Ялинкові іграшки, термос, посуд | дог. | (096) | 139-47-66 |

## 7.6 ПОСЛУГИ

**«AAAAABC». 100% РЕМОНТ ХОЛОДИЛЬНИКІВ ВДОМА. ГАРАНТІЯ. ЗАБИРАЄМО Б/В ХОЛОДИЛЬНИКИ (098) 814-24-77**

**«AVTO100%». ПЕРЕВЕЗ.МЕБЛІВ, БУД.МАТ.ДО 2,5Т. ВАНТАЖНИКИ. ФУРГОН 4Х2Х2,4. НЕДОР. (098) 588-08-27**

«AAABM».Перевеземо, завантажимо/розвантаж.: меблі, кварт, диван, холодильник,ін. (097)674-43-61

«AABD» 101% Розберемо, зберемо, розвантажимо+перевеземо меблі, квартири,піаніно. (096)232-44-85

«AALT» розберемо, зберемо+завантажимо меблі, квартири, інше.+ Перевеземо. (098) 718-21-80

«ABAM» ми недорого вивантажимо і перевеземо меблі, кватири, офіси, склади, інше. (067)947-31-81

«Майстер на годину» дрібний ремонт по дому, будь-який. Недорого. Пишіть на viber (067) 732-30-06

«Майстер на прокат» допомога по дому:замки, люстри, сантехн., ремонт, меблі,ін. (097) 674-43-61

«Майстер по дому». Будь-яка чоловіча робота по дому. Пишіть мені у Viber. (063) 642-55-79

«Майстер по дому». Дрібний ремонт. (050) 633-05-05

Обрізка дерев! Аварійні, плодові. Розпил, корчування, подрібнення. Недорого. (098) 409-89-94

**1 КОСІННЯ ТРАВИ, БУР'ЯНУ. ОБПРИСКУВАННЯ САДУ, ГОРОДУ. ВСТАНОВЛЕННЯ ОГОРОЖ. (099) 549-09-19**

100% ремонт сантехніки, заміна кранів, пайка труб, на дому до 30 км від Вінниці. (096) 317-76-68, Саша

А я обріжу Вам дерева,гілля. Розпил на дрова, корчування пнів, подрібнення гілок (063) 747-32-80

Антена б/в супутникова, компл.комбінов.(тарілка та Т2), тв-бокс,приставка IP ТВ. (067) 240-70-16

Вивіз буд.сміття. Завантаж.-розвантаж.роботи. Доставка: пісок, відсів, щебінь,ін (068) 185-9839

Виготовлення, перетягування, ремонт м'яких меблів. Зміна дизайну. Виїзд на р-ни. (067)252-38-62

А ми розчистимо запущ.сад, ділянку. Зріжемо дерево б-я. складності. Професійно. (099) 549-09-19

А я ремонтую пральні машини автомат. Якісно.Гарантія. Виїзд на дом,р-ни до 50км. (096) 317-76-68

Акуратно розвантажим/завантажим піаніно, меблі, буд.матеріали. Вантажники. (096) 013-96-48

Виготовлення меблів на замовлення. Якісно, недор. Виїзд дизайнера безкоштовно.. (097)514-45-82, (096)471-57-47

Встановл., газ.колонок всіх конструкцій, газ.котлів, газ. конвекторів,ел.бойлерів (097)272-39-81, (093)809-22-91

Дезінфекція. Дератизація (клопи, таракани, кліщі, блохи, мурахи, миші, кроти,ін) (098) 095-23-92, (093) 536-86-74

Зріжу дерева, порубаю, почистю, інше. (099) 177-79-33

Меблі для саду і дачі з елементами холодної ковки. (093)060-71-99, Олексій

Паркетні роб: настилання паркету, парк.дошки, ламінату. Шліфування, реставрація. (067) 758-27-04

**ПЕРЕТЯГУВАННЯ МЕБЛІВ. ЗМІНА ДИЗАЙНУ, ВИБІР ТКАНИНИ. Д/Р 23 Р. ВИЇЗД НА РАЙОН. (096) 326-20-16**

Перетягування, виготовлення, ремонт м'яких меблів. Зміна дизайну. Виїзд на р-ни. (067) 252-38-62

Порізка дерев/дров, всі будівельні роботи, садово-огородні роботи. Приємні ціни. (067) 697-71-21, Сергій

Ремонт холодильників. Реставрація. Забираємо б/в. Заправка фреоном. (096) 203-92-72, 46-34-71

Ремонтую пральні машини автомат, сантехніку з виїздом на дім до 30км від Вінниці (096)317-76-68, Олександр.

Служба аварійного відкриття замків. Квартири, машини, сейфи. (098) 100-03-03

Супутникове та ефірне т/в без абонплати, тюнери, конвертори, антени. Смарт ТВ. (093) 406-34-54

**ТЕРМІН. РЕМОНТ ХОЛОДИЛЬН. НА ДОМУ З ГАРАНТІЄЮ,ЗАМІНА ДВИГУНІВ ВИПАРН.ВИЇЗД В Р-Н (067)735-17-72, (095)295-91-06**

Терміновий ремонт холодильників вдома. Гарантія. Забираємо б/в холодильники. (098)814-24-77, Юрій

**ТЕРМІНОВИЙ РЕМОНТ ХОЛОДИЛЬНИКІВ НА ДОМУ, ЯКІСНО З ГАРАНТІЄЮ, ВИЇЗД В РАЙОН. (067)934-37-81, (098)573-71-28**

**ТЕРМІНОВИЙ РЕМОНТ:ХОЛОДИЛЬНИКІВ, МОРОЗИЛЬНИКІВ. ШВИДКО, ЯКІСНО, ГАРАНТІЯ. (073) 977-49-99, (067) 173-49-99**


508516

# 8. АВТОМОБІЛІ

## 8.1 ПРОДАМ АБО ОБМІНЯЮ

ВАЗ-2109, 1992р.в., червона, о.д.1300, експортна, на ходу, 1100у.о. (098) 702-72-37

Шевроле, 2008 р.в, чорний, 190тис.пробіг. Ціна 3500у.о., хетчбек, хороший стан. (097)164-18-50

## 8.3 КУПЛЮ

А/м ГАЗ-24 Волга недорого, можна неробочий. (097) 089-92-34

Авто будь-яке куплю в будь-якому стані (096) 003-06-75

Авто, причепи та скутери, мопеди куплю (067) 136-23-76

Автовикуп ВАЗ, Лада, іномарки, швидко. (096) 003-62-75

## 8.5 СГ ТЕХНІКА ТА ІНВЕНТАР

Куплю вузли, агрегати до трактора МТЗ. (067) 491-43-68

**КУПЛЮ Б/В ЦИЛІНДРИ ТЕЛЕСКОПІЧНІ, КАМАЗ, СОВОК ЗІЛ, ГАЗ, САЗ, ТАКОЖ Ц/СИПОВІ, МТЗ, ЮВЗ, Т-40, Т-25, КОМПЛЕКТИ ГСТ-90, ГІДРОДВИГУНИ АКСІАЛЬНО-ПОРШНЕВІ (БАНАНИ). (097) 086-48-08**

Обприскувачі садові та польові 200,300, 400,600,800,косарки сегментні та роторні (096) 495-75-48

Обприскувачі садові та польові 200,300, 400,600,800,косарки сегментні та роторні (097) 713-54-93

Передні мости на МТЗ нового,старого зразку та балочні, після кап. рем. Білорусь. (067) 318-15-13

**ПРОДАЖ ТА РЕМОНТ ГІДРАВЛІКИ, ЦИЛІНДРИ, НАСОСИ, РОЗПОДІЛЬНИКИ, ГІДРОДВИГУНИ, А/ПОРШНЕВІ, ГСП-90, Р/ВИСОКОГО ТИСКУ. (067) 430-56-26**

Продам трактор МТЗ-80, бурова установка,можл.продаж окремо,трактор поля не бачив (067)491-4-3-68

Сівалки, плуги, фрези,дискові борони, міжрядні культиватори, розсадо-посад. маш. (063) 651-91-92

Т-25, картоплесадж., картоплекоп., громадилки, розкидач мін. добр, прес-підбир. (097) 347-78-54

Трактор МТЗ, Т-25, косілки роторні обприскувачі 200л, 300, 400, 600, 800, 1000л. (095) 810-17-87

## 8.6 АВТОЗАПЧАСТИНИ

Авто з/ч куплю ЗІЛ, ГАЗ, УАЗ .....дог. .....(098) 841-72-05

Двигун Москвича ТЕМ-408 новий.....дог. .....(098) 730-37-67

## 8.7 АВТО-РЕМОНТНІ ПОСЛУГИ

Фарбування Авто. Якісно. Полірування. Повний комплекс малярних робіт. (066) 066-36-18

## 8.8 ТРАНСПОРТНІ ПОСЛУГИ

**«AVTO»100%. ПЕРЕВЕЗ.МЕБЛІВ, БУД.МАТ.ДО 2,5Т. ВАНТАЖНИКИ. ФУРГОН 4Х2Х2,4. НЕДОР. (098) 588-08-27**

«АААВМ».Перевеземо, завантажимо/розвантаж.: меблі, кварт, диван, холодильник,ін (097674-43-61

«AABD» 101% Розберемо, зберемо, розвантажимо+перевеземо меблі, квартири,піаніно. (096) 232-44-85

«AALT» розберемо, зберемо+завантажимо меблі, квартири, інше.+ Перевеземо. (098)718-21-80

«АВАМ» ми недорого вивантажимо і перевеземо меблі, кватири, офіси, склади, інше. (067) 947-31-81

1 бригада виконає вивезення будівел. сміття. Перевезення меблів, квартири, інше. (098718-21-80

Вантажні перевезення до 2,5т Газель тент, Фіат Добло. Вантажники. (050)633-05-05

Вивіз буд.сміття. Завантаж.-розвантаж.роботи. Доставка: пісок, відсів, щебінь,ін (068) 18598-39

Доставка: пісок, відсів, щебінь, камінь, глина, чорнозем,інше. Вивіз буд.сміття. (068)185-98-39

**Копка, чистка озер, копання котлованів для споруд. Земельні роб.Корчуємо сади www.semarpodolje.com.ua**

**(067) 431-40-34**

Акуратно розвантажим/завантажим піаніно, меблі, буд.матеріали. Вантажники. (097) 990-77-92

Вант.перевез.: Мерс.Спринтер, 20куб.,3т. Гідроборт. Ф/опл. будь-яка. Л.АВ 149607 (067) 289-52-33

**ВАНТАЖНІ ПЕРЕВЕЗЕННЯ 1-10Т ПО МІСТУ, ОБЛАСТІ, УКРАЇНІ. (067) 290-47-13**

**ВАНТАЖНІ ПЕРЕВЕЗЕННЯ БУДМАТЕРІАЛІВ, МЕБЛІВ. ВАНТАЖНИКИ. (096) 307-26-06**

Вантажні перевезення до 2 т по місту та області. Мерседес-Спринтер середня база. (093) 409-28-28

Вивезення буд.сміття + завантаження. Продам рублені дрова. (098) 524-98-16

Доставка чорнозему, перегною, глини, пісок. (097) 533-55-82

Доставка: пісок, відсів, керамзит, цемент, щебінь. Доставка у мішках. (067) 680-96-04

Послуги екскаватора, гідромолот, самоскидів та доставка до 25 т. (063) 276-11-57

508516

510389

Захищаємо те , що ви цінуєте!
Ліцензія МВС України АВ 540556 від 12.10.2010
Акція: Встановлення безкоштовно
Акція діє з 15 червня по 15 вересня 2022 р.
Охоронні системи AJAX
Вінниця, вул. Оводова, 63 (Barselona)
ohrana.vinnica.ua
(0432) 50-22-00 (067) 432-61-81 (063) 340-58-58
510552

510107

# 9. РОБОТА

## 9.1 ВОДІЇ, ЕКСПЕДИТОРИ, ВАНТАЖНИКИ, КОМІРНИКИ

Водій по Україні на постійну роботу. З/п висока. (097) 310-70-16

**ВОДІЙ ДО 25Р. Д/Р НА СПРИНТЕРІ. З/П 750-1000 В ДЕНЬ. (096) 001-55-22**

Водій на ЗІЛ-130, кран маніпулятор. Різноробочий (067) 779-49-42

**ВОДІЇ КАТ. С+Е ПО ЗАХ. ЄВРОПІ. З/П 80 ЄВРО/ДЕНЬ. ЧОЛ. ДО 70 Р., Д/Р ВІД 1Р. КОНС (093)012-83-93, (096)742-55-02**

## 9.2 КУХАРІ, ОФІЦІАНТИ, БАРМЕНИ, ТЕХНОЛОГИ

Допомагати варити їсти в квартирі, прибирати, мити посуд та інше. (097) 935-65-71

Кухар з д/р у кулінарний цех на Київську, з 7 до 19, 3/3, з/п від 10000 грн. (097) 612-95-51, Алла

Кухар-бариста у прод.маг. на Св.масив (Коріатовичів), 8-22, 4/4, з/п 9000грн. (096) 770-56-35, Катя

Кухонний працівник у кулінарний цех на Київську, 7-20, 3/3, з/п від 7000 грн. (097) 612-95-51, Алла

М'ясник по розробці м'яса та риби з д/р кухаря у кулінарний цех на Київську. (097) 612-95-51, Алла

Пекар з д/р у кулінарний цех на Київську, з 7 до 19, 3/3, з/п від 9000 грн. (097) 612-95-51, Алла

Пекар і формувальники тіста на роботу потрібні в пекарню. (097) 308-70-04

Помічник кухаря в кафе в р-ні ЦР. Терміново! (097) 251-19-21

Помічник кухаря у кулінарний цех на Київську, з 7 до 19, 3/3, з/п від 7500грн. (097) 612-95-51, Алла

Приймальник сировини у кулінарний цех на Київську, з 7 до 18, 5/2, з/п 12000грн. (097) 612-95-51, Алла

## 9.3 ОХОРОНЦІ

0хоронці, чол/жін. Вахта. З/п своєчасна, висока. Харчування. Житло.Терміново! (096) 507-35-37

**ВОДІЙ-ОХОРОННИК ГШР. ФОРМА, ПОВНИЙ СОЦПАКЕТ. З/П СВОЄЧАСНО. (067)430-53-76, (093)115-78-85**

**ОХОРОННИК В ПРИВАТНИЙ БУДИНОК, КРЕМЕЗНОЇ СТАТУРИ. 500 ГРН/ЗМІНА. (068) 160-20-78**

**ОХОРОННИК ДЕННИЙ ПОСТ, СБ,НД-ВИХІДНИЙ. З/П 6500ГР + ХАРЧУВАННЯ 1000ГРН.М.ВІННИЦЯ (097) 967-84-02**

**ОХОРОННИКИ 350-450ГР/ДОБА. ВАХТА, ФОРМА, ДОСТ, ПРОЖИВ.ЗА РАХ.ФІРМИ. ПОВН.СОЦ.ПАК (067)430-24-67, (067)158-65-33**

РГК ВІННИЦЯГАЗ
АТ «Вінницягаз» пропонує працевлаштування зі стабільним гідним заробітком та соцпакетом
ВАКАНТНІ ПОСАДИ:
СЛЮСАР з експлуатації та ремонту газового устаткування
СЛЮСАР з експлуатації та ремонту підземних газопроводів
Перевага надається працівникам з досвідом роботи. Якщо такого немає, але є бажання працювати, – навчимо, підготуємо.
Робота полягає в технічному обслуговуванні газопроводів; поточних та капітальних ремонтах газових мереж, відключаючих пристроїв, ГРП, ШГРП; ліквідації витоків газу, підтриманні санітарного та протипожежного стану на газопроводах та територіях споруд
тел. 68-87-50, +38 096 962-37-81
м. Вінниця, пров.К.Широцького, 24
510091

**ОХОРОНЦІ НА ПОСТІЙНУ РОБОТУ, ВАХТОВИЙ МЕТОД. З/П БЕЗ ЗАТРИМОК. (098) 315-50-59**

**ОХОРОНЦІ НА ПОСТІЙНУ РОБОТУ. ВАХТА, ПРОЇЗД ТА ПРОЖИВ. ЗА РАХУНОК ПІДПРИЄМСТВА. (093)630-81-35, (097)842-72-63**

## 9.4 ПРИБИРАЛЬНИКИ, ПОКОЇВКИ, ПОСУДОМИЙКИ

**ПРИБИРАЛЬНИЦЯ В ТЦ «ЖОВТЕНЬ». (068) 160-20-78**

## 9.6 ПРОДАВЦІ, КАСИРИ

Касир та продавець у прод.маг. на Нансена, з 8 до 22, 3/3, з/п 9000 грн. (098) 859-17-75, Наталія

Касир та продавець у прод.маг. на Хм.шосе (р-н Книжки), 8-22:30, 4/4, 9000грн. (098) 859-17-75, Наталія

Касир-бариста у прод.маг. на Св.масив (Коріатовичів), 12-22, 4/4, з/п 7000грн. (096) 770-56-35, Катя

Помічник продавця у прод.маг. на Амосова, 11:00-21:00, 5/2, з/п 9000 грн. (098) 859-17-75, Наталія

ПрАТ "Вінницький дослідний завод" запрошує на постійну роботу:
Водій всі категорії
Слюсар із збирання металевих конструкцій
Автокрановщик
Підсобний робітник
ЗП договірна + безкоштовні обіди
т. 067 430 16 29
510106

Помічник продавця у прод.маг. на Вишеньку (Космонавтів), 10-22, 5/2, 10000грн. (096) 770-56-35, Катя

Помічник продавця у прод.маг. на Електромережу (Пирогова), 8-18, 5/2, 9000грн. (096) 770-56-35, Катя

Помічник продавця у прод.маг. на Пятничани (І.Богуна), 10-17, 5/2, з/п 7000грн. (097) 931-19-22, Вікторія

Продавець у прод.маг. на Київську (Набережний), з 8 до 22, 3/3, з/п 10000 грн. (096)592-25-85, Наталія Васил.

Продавець у прод.маг. на Київську (Станісласького), з 8 до 22, 3/3, з/п 9000грн. (096)592-25-85, Наталія Васил.

Продавець-касир у прод.маг. на Амосова, 8:00-22:30, 3/3, з/п 9000 грн. (098) 859-17-75, Наталія

Продавець-касир у прод.маг. на Винниченка, з 8 до 22, 7/7, з/п 9000 грн. (063)288-82-40, (097)306-10-13

Продавець-касир у прод.маг. на Зодчих (р-н лік.Ющенка), 8-22, 4/4, з/п 10000грн. (096) 770-56-35, Катя

Продавець-касир у прод.маг. на Київську (Набережний), 8-22, 4/4, з/п 9000грн. (063)288-82-40, (097)306-10-13

Продавець-касир у прод.маг. на Константиновича, 7:30-22:00, 4/4, з/п 9000грн. (096) 770-56-35, Катя

Продавець-касир у прод.маг. на Салтикова-Щедріна (Корея), 7-21, 4/4, 9000грн. (096) 770-56-35, Катя

Продавець-касир у прод.маг. на Св.масив (Коріатовичів), 8-22, 4/4, з/п 9000грн. (096) 770-56-35, Катя

Продавець-касир у прод.маг. на Старе місто (Д.Нечая), 8-21, 7/7, з/п 9000 грн. (097) 931-19-22, Вікторія

Продавець-касир у прод.маг. на Стельмаха, 7:30-22:30, 4/4, з/п 9000 грн. (096) 770-56-35, Катя

Продавець-касир у прод.маг. на Шимка, з 7 до 22, 4/4, з/п 9000 грн. Світлана. (063)288-82-40, (097)306-10-13

Продавець-касир у прод.маг. у центр (Л.Толстого), 7-22, 4/4, з/п від 9000 грн. (097) 243-37-20, Ілона

Продавець-касир у прод.маг. у центр (Магістратська), 7-22, 4/4, з/п 9000 грн. (063)288-82-40, (097)306-10-13

Продавець-касир у прод.маг. у центр (Оводова), 7:30-22:30, 4/4, з/п 9000 грн. (063)288-82-40, (097)306-10-13

Продавець-касир у прод.маг. у центр міста (Гоголя), з 8 до 22, 7/7, з/п 9000грн. (097) 243-37-20, Ілона

## 9.8 СФЕРА ПОСЛУГ, СПОРТ, КРАСА

**ЖІНОЧИЙ МАЙСТЕР, УНІВЕРСАЛ З Д/Р В ПЕРУКАРНЮ «ІЗУМРУД» ПО КОСМОНАВТІВ. З/П 50/50 (067) 777-68-05**

### 9.9 РОБОЧІ, СЛЮСАРІ, БУДІВЕЛЬНИКИ

Слюсар-монтажник, зварювальник на постійну роботу. З/п висока. (067)730-62-66, (0432)62-11-89

Столяри з досвідом роботи. Заробітна плата від 15000 грн. (096) 716-18-46

**СТРОПАЛЬНИК на металобазу. вул. Зулінського, 24.**

АВ метал груп

**(067) 642-73-80**

**ВНУТРЯНЩИКИ, ПІДСОБНИКИ, КАМЕНЯРІ, ШТУКАТУРИ, ФАСАДНИКИ,ПОКРІВЕЛЬНИКИ (098) 827-80-85**

**ПАКУВАЛЬНИК ТА ПАКУВАЛЬНИЦЯ НА ПІДПРИЄМСТВО. З/П ВІД 500 ГРН/ДЕНЬ. (096) 001-55-22**

**РОБІТНИК В ЦЕХ ПАЛИВНИХ БРИКЕТІВ. ТЯЖИЛІВ, ГОНТИ,90. Г/Р ПН-ПТ. З/П 8000ГРН. (097) 258-36-26**

**СЛЮСАР З РЕМОНТУ А/М. СЛЮСАР-РЕМОНТНИК.МАЛЯР А/М. ВОДІЙ КАТ.В,С. ГУ ДСНС ВІН.ОБЛ (097) 944-31-63**

**ТОКАР І ЗВАРЮВАЛЬНИК В ЦЕХ ПО МЕТАЛОВИРОБАХ. (097) 494-48-32**

### 9.10 СПЕЦІАЛІСТИ, МАЙСТРИ, ІНЖЕНЕРИ

**МАЙСТЕР ВИСОКОКВАЛІФІКОВАНИЙ ПО УКЛАДАННЮ ШИРОКОФОРМАТНОЇ ПЛИТКИ РОЗМ.900*450*20 (096) 986-20-70**

### 9.13 ШВАЧКИ, КРАВЦІ, ПРАСУВАЛЬНИКИ

**МАЙСТЕР З РЕМОНТУ ВЗУТТЯ. ПОВНА ЗАЙНЯТІСТЬ. З/П ДО 16000 ГРН. НАВЧИМО ФАРБУВАТИ. (098) 717-05-17**

Майстри в студію з рем.та реставрації взуття, покраска, рем. сумок. Чоловіки і жінки. Повна зайнятість. Центр міста. З/п від 12000грн. Чекаємо: (098) 717-05-17

### 9.18 ОПІКУНИ, ДОГЛЯДАЧІ, НЯНІ

**ОПІКУНКИ ПО ДОГЛЯДУ В НІМЕЧЧИНУ. ЖІНКИ ДО 60 Р. З/П 1100-1600 Є. КОНСУЛЬТ. (096)742-55-02, (093)012-83-93**

### 9.20 РОБОТА ЗА КОРДОНОМ

Безкоштовні вакансії. Хороша з/п +цікава пропозиція для молоді до 26р. Консульт. (093) 486-89-66, Інна

### 9.22 РІЗНЕ

Допомагати хлопцю або дівчині розклеювати об'яви по місту, на постійній основі. (097) 935-65-71

Люди потрібні для розклеювання оголошень по місту. Бонуси піца,смаколики щовечор (097) 935-65-71

**ПАКУВАЛЬНИК І ПАКУВАЛЬНИЦЯ НА ПІДПРИЄМСТВО. З/П ВІД 500 ГРН/ДЕНЬ. (096) 001-55-22**

### 9.23 ШУКАЮ РОБОТУ

А я шукаю роб.по обрізці дерев (аварійні, плодові). Розпил, інше. (098)409-89-94, (099)177-79-33, Петро

А ми шукаємо роботу! Тротуарну плитку покладемо. Дешево. Якісно. Деталі по тел.: (067)877-27-92, Борис

Допоможу по господарству, дім, сад, город, газон. Сторож. Охоронець. (067) 430-71-99

Жінка 60р. шукає роботу по догляду за людиною похилого віку з досвідом роботи. (098) 995-01-64

Шукаю будь-яку роботу, можливо двірником, сторожем і охоронником. (095) 805-34-70, 46-95-90

Шукаю роботу по місту Газелі 2,5т, Фіат Добло Максі 1т. (050)633-0505, Сергій

Шукаю роботу. Менеджер. Досвід роботи 5р. Вирішу ваші питання, зміцню команду. (050) 63305-05, Сергій

## 10. НАВЧАННЯ

### 10.1 НАВЧУ

Репетитор з Хімії та Біології. ЗНО. Робота по шкільній програмі. Онлайн. Офлайн. (097) 118-48-00

**АНГЛІЙСЬКА МОВА. ЯКІСНО ПІДГОТУЮ ДО ЗНО. (063) 130-80-89**

Англійська та французька. Переклади. Репетиторство. Домашні завдання. (093) 342-36-68

**АНГЛІЙСЬКА, НІМ., ПОЛЬСЬКА, ФРАНЦ., ЧЕСЬКА. ГОТУЄМО ДО УКР.ТА МІЖНАРОД. ІСПИТІВ (063)130-80-89, (067)433-29-54**

## 11. ДАЧА, САД, ГОРОД, СГ.ПРОДУКЦІЯ

### 11.3 ДОБРИВА, ГРУНТИ

**ДЕФІКАТ. ПЕРЕГНІЙ. (067) 431-88-99**

**ПЕРЕГНІЙ, ЧОРНОЗЕМ (ЯКІСНИЙ) (067) 431-88-99**

### 11.6 ПОСЛУГИ

Дезінфекція. Дератизація (клопи, таракани, кліщі, блохи, мурахи, миші, кроти,ін) (098) 095-23-92

## 12. ЕЛЕКТРОНІКА ТА АУДИО/ВІДЕО ТЕХНІКА

### 12.1 ПРОДАМ

Т/в LG з трубкою.....дог..... (097560-0631

### 12.2 КУПЛЮ

Ноутбук, робочий та не робочий.....дог.....(097) 164-18-50

### 12.3 ПОСЛУГИ

Антена б/в супутникова, компл.комбінов.(тарілка та Т2), тв-бокс,приставка IP TB. (067) 240-70-16

**ВСТАНОВЛЕННЯ СИСТЕМ ВІДЕОСПОСТЕРЕЖЕННЯ, ДОСТУПУ, СИГНАЛІЗ.З ВИВЕД. НА ВЛАСНИЙ ПУЛЬТ ОХОРОНИ. ПРОЕКТУВАННЯ, МОНТАЖ, СПОСТЕРІГАННЯ СИСТЕМ ПРОТИПОЖЕЖНОГО ЗАХИСТУ. (067)430-53-76, (093)115-78-85**

Рем. телевізорів вітчизн. та імпортн. вир-ва будь-яких моделей. Виклик додому. 66-68-62, (098) 062-16-47

**КОНДИТЕРСЬКИЙ ЦЕХ**
**запрошує на роботу робітників**

Дві зміни. Графік роботи ПН-ПТ
з $8^{00}$ до $17^{00}$ і з $12^{00}$ до $21^{00}$
Зарплата висока
Оплата почасово, СВОЄЧАСНО
**(098) 888-15-36**
**(096) 493-82-53** з 8:00 до 17:00 в роб. дні

510364

Супутникове та ефірне т/в без абонплати, тюнери, конвертори, антени. Смарт ТВ. (093)406-34-54

## 13. ІНШІ ПОСЛУГИ

### 13.5 ЮРИДИЧНІ ТА ФІНАНСОВІ ПОСЛУГИ

А кредити готівкою та на картку. Кредитна спілка «Партнер». Ліц. 380 НКФП. (063)311-80-72, (096)901-79-48

Адвокат Улановський В. І. Усі види адвокатської допомоги. Св. 260. Стаж 19 років (096) 555-03-49

Адвокат. Складні сімейні та спадкові справи: поділ майна подружжя, аліменти тощо (097) 265-22-17

Адвокат. Судові спори з держпраці. Реєстрація та ліквідація підприємств. (093) 797-97-44

**ГОТІВКА ВІД КРЕД.СПІЛКИ «ПАРТНЕР». 18 РОКІВ БЕЗДОГАННОЇ РЕПУТАЦІЇ. ЛІЦ.380 НКФП. (063)311-80-72, (096)901-79-48**

### 13.7 КЛІНІНГОВІ ПОСЛУГИ

Дезінфекція. Дератизація (клопи, таракани, кліщі, блохи, мурахи, миші, кроти,ін) (098)095-23-92, (093)536-86-74

## 14. МЕДИЧНІ ПОСЛУГИ

### 14.1 ПРОПОНУЮ

**Мобільна лазня з виїздом до Вас. Парна, кімн.відпоч. тв, душ, рушники, посуд. Комфортний відпочинок.**

**(067) 431-88-99**

**ДОПОМОЖУ ЛЕГКО КИНУТИ ПАЛИТИ ТА ВЖИВАТИ АЛКОГОЛЬ. (067) 912-99-11**

**ЗУБИ ЯК СВОЇ. ПРОТЕЗУВАННЯ, ЛІКУВАННЯ, ВИДАЛЕННЯ, ПАНОРАМНИЙ ЗНІМОК. (098) 814-09-47**

Лікую спини, вправляю диски. Консультації. (068) 394-19-83

Мануальна терапія (корекція спини). Лікувал.масаж. Народна медицина.Консультації (098) 394-96-99

**ПОСЛУГИ ПСИХОЛОГІВ ТА ПСИХОТЕРАПЕВТІВ. РІЗНІ ВИДИ ТА НАПРЯМКИ КОНСУЛЬТАЦІЙ. (067)433-29-54, (063)130-80-89**

Продам інвалідний візок, ходунки, туалет, милиці. (098) 528-66-15

**ПСИХОЛОГІЧНІ ТРЕНІНГИ. АРТ-ТЕРАПІЯ. (067) 433-29-54**

### 14.2 ПОТРЕБУЮ

Куплю інвалідний візок, ходунки, туалет для інвалідів. (096) 744-49-31

Куплю інвалідний візок, ходунки, туалет. (096) 280-48-74

Куплю інвалідні візки, будь-які. (097) 935-65-71

Куплю інвалідні візки, ходунки, туалет. (067) 726-46-41

Куплю інвалідні коляски будь-які, ходунки, санітарні туалети, інвалідні товари. (097) 017-00-17

## 15. ЗНАЙОМСТВА

### 15.1 ВОНА ПИШЕ

Вінничанка, 40 років, матеріально і житлом забезпечена, познайомиться з порядним чоловіком для створення сім'ї. Вінниця, 21001, а/с 729

### 15.2 ВІН ПИШЕ

Порядний, працюючий чоловік 47/171/80, виглядаю молодше, для створення сім'ї познайомлюсь з жінкою. Вінниця-21029, а/с 2935

### 15.3 КЛУБИ ЗНАЙОМСТВ

«Серце двох» для жінок, чоловіків. Пишіть про себе, побажання, 2 фото на вайбер. (098) 773-76-93

Шлюбні знайомства для жінок. Пишіть про себе, побажання, 2 фото в mms. (067) 722-32-74

Шлюбні знайомства. Вам допоможуть знайти свою половинку. (097) 099-04-74

## 16. ХОБІ, ТВОРЧІСТЬ, ДОЗВІЛЛЯ, АНТИКВАРІАТ

### 16.1 ПРОДАМ

Велика вітчизняна енциклопедія,31 том. Історія Великої Вітчизн. Війни, 12 томів. (097) 560-06-31

### 16.2 КУПЛЮ

Антикваріат. Монети будь-якого періоду для себе. Дорого. (067)93317-24

Дорого годинники: наручні, кармані, буси (янтарні, коралові). Приїду заберу. (067) 901-51-14

тов «вінницький комбінат хлібопродуктів №2»
**ЗАПРОШУЄ НА РОБОТУ**

**Вакансія:**
- **Вантажник** зарплата від 11 000 грн,
- **Водій автотранспортних засобів** (пожежний автомобіль), **категорія С** змінний режим роботи зарплата від 10 000 грн

**Змінний графік роботи**
Вінницький район, смт. Десна
**(097) 48 37 927**

УКРПРОМІНВЕСТ АГРО
ВІННИЦЬКИЙ МЛИНАР

510649

509882

**МІЖРЕГІОНАЛЬНА АКАДЕМІЯ УПРАВЛІННЯ ПЕРСОНАЛОМ**

**Запрошує на навчання**
***без сертифікатів ЗНО***
*випускників шкіл, училищ, коледжів, будь-яких вузів і спеціальностей за спеціальностями:*

**· Право · Правоохоронна діяльність · Економіка · Менеджмент · Маркетинг · Облік і оподаткування · Фінанси, банківська справа та страхування · Публічне управління та адміністрування · Туризм · Психологія**

АДРЕСА ВІДБІРКОВОЇ КОМІСІЇ:
м. Вінниця, Хмельницьке шосе, 145, к. 911 (9 поверх); www.maup.com.ua
тел./факс (0432) 56-06-33, 56-13-08, (096) 371-17-69; e-mail: vi_maup2005@ukr.net

510651

**ПП «Вінфорт» терміново потрібен**
**ВОДІЙ ЕКСПЕДИТОР**
- високооплачувана робота
- офіційне працевлаштування

**(098) 927-00-95**

**ЗАПРАВКА КАРТРИДЖІВ**
**УСІХ ВИДІВ ПРИНТЕРІВ**
- ЗАПРАВКА
- РЕМОНТ
- ПРОДАЖ
- БЕЗКОШТОВНА ДОСТАВКА по місту

VS Technology

вул. Чорновола, 8
(0432) 66-51-10, 66-41-81

506662

**КАРТИНИ, ІКОНИ, КОРАЛОВІ ТА БУРШТИНОВІ БУСИ, РОГИ, ГОДИННИКИ, ОРДЕНИ. ДОРОГО! (098) 753-77-50**

Куплю бінокль, статуетки, намисто, годинники, підсвічники, ялинкові іграшки (068) 864-55-14

Куплю дорого знаки, медалі, ордени. Приїду в зручне для Вас місце. (067) 901-51-14

Куплю монети будь-якого періоду для себе. Дорого. (067) 933-17-24

**ОРДЕНИ, МЕДАЛІ, ЗНАЧКИ, ІКОНИ. КАРТИНИ, ФОТОАПАРАТИ, ФАРФОР.СТАТУЕТКИ, ПАРФУМИ. (098) 753-77-50**

**РАДІОДЕТАЛІ, РАДІОЛАМПИ, ЕЛЕКТРОДВИГУНИ, МЕТАЛОБРУХТ. КУПЛЮ ДОРОГО! (098) 753-77-50**

### 16.3 МУЗИЧНІ ІНСТРУМЕНТИ

Куплю гітару, баян, скрипку, акордеон, гармонь, синтезатор, барабан, трубу. (068) 174-59-71

### 16.4 СПОРТ, ТУРИЗМ

А ми купимо велосипеди, робочі або неробочі. (067) 847-27-68

Куплю човен надувний, бінокль, велосипед, намет. (098) 370-38-50

Продам велосипед з двигуном, універсальний, велосипет бензиновий, простий. (097) 147-67-91

Продам підлітковий велосипед «Діскавері». Відмінний стан. Ціна договірна (067) 776-04-27

## 17. ТВАРИНИ

### 17.1 ПРОДАМ

Породисті кури, качки, курчата, каченята. Інкубаційні яйця, голуби та перегній. (067)869-88-93, (063)130-30-80

Телицю чорно-рябу, тільну 8 місяців. Або телицю, тільну 2 місяці. (067) 850-61-97

## 18. ЗАГУБИВ-ЗНАЙШОВ

### 18.1 ЗАГУБИВ

Втрачене посвідчення тракториста машиніста АА №151326 від 14.06.2001 на імя Коцюк Віталій Валерійович вважати недійсним. Тел. не вказаний

Втрачений атестат про середню освіту серії А №609834 від 15.06.1991р. на ім'я Чухрія Ігоря Петровича вважати недійсним. Тел. не вказаний

Втрачено документи на право власності (право на спадщину) виданий на ім'я Іщенко О.С. Вважати недійсним. тел. не вказано

Втрачено свідоцтво про реєстрацію машини МТЗ-82-1, державний № 05528 АС, двигун 977288. Вважати недійсним або повернути. (067) 491-43-68

Втрачено свідоцтво про право власності на житло №71 від 27.01.2000р. видано на підставі рішення міської ради на ім'я Пагарков О.І. за адресою: Космонавтів, 66,кв.1. Вважати недійсним.

## 19. ЗАГАЛЬНІ ОГОЛОШЕННЯ

### 19.2 КУПЛЮ

А я куплю велосипеди, різні. Ціна договірна. (067) 429-26-71

**ГОДИННИКИ МЕХАНІЧНІ, РАДІОДЕТАЛІ, ПЛАТИ, РОЗКЛАДНІ, НОВІ, ВІЙСЬК.ОДЯГ. ДОРОГО. (097) 872-46-64, 57-30-64**

**ДЕМОНТАЖ, САМОВИВІЗ, ЧОРНІ, КОЛЬОР. МЕТ., МАКУЛ., СКЛОБІЙ. КИЇВСЬКА, 136Б. (098) 028-88-91**

**ДОРОГО КУПЛЮ ФОТОАПАРАТИ, ОБ'ЄКТИВИ, ФАРФОРОВІ СТАТУЕТКИ, ЗНАЧКИ, МЕДАЛІ ТА ІН. (097) 872-46-64, 57-30-64**

**ДУХИ, ФЛАКОНИ ТА КОРОБКИ З ПІД ДУХІВ: ФРАНЦІЯ ТА СРСР. ДОРОГО! (098) 753-77-50**

**ЗАКУПОВУЮ ЧОРНИЙ ТА КОЛЬОРОВИЙ БРУХТ. МАГНІТОФОН «ШАРП» ТА ІНШЕ. (097) 872-46-64, 57-30-64**

**КАРТИНИ, МЕЛЬХІОР, ФОТОАПАРАТИ, БІЖУТЕРІЯ, ФАРФОРОВІ СТАТУЕТКИ, ПАРФУМИ СРСР. (097) 872-46-64, 57-30-64**

**КУПЛЮ БОЧКИ МЕТАЛЕВІ 200Л. (068) 640-83-38**

**КУПЛЮ ВОРОТА МЕТАЛ.ГАРАЖНІ Б/В АБО НОВІ (068) 640-83-38**

**КУПЛЮ ДОЗИМЕТР, РАДІОЛАМПИ, ПРОТИВОГАЗ, КАТАЛІЗАТОР, ЛІЧИЛ.ГЕЙГЕРА, РАДІОДЕТАЛІ. (098) 753-77-50**

**КУПЛЮ ДОРОГО! ГАЗ.КОЛОНКИ, ХОЛОДИЛЬНИКИ, ПРАЛ. МАШИНИ, ГАЗ.ПЛИТИ, Т/В, МАГ.»МАЯК» (097) 872-46-64, 57-30-64**

**КУПЛЮ ДОРОГО! ПАРФУМИ, ФЛАКОНИ ЧАСІВ СРСР, ДВИГУНИ, ТРАНСФОРМАТОРИ ТА ІНШЕ. (097) 872-46-64, 57-30-64**

**МЕТАЛОБРУХТ ЧОРНИЙ, КОЛЬОРОВИЙ ТА НЕПОТРІБНІ РЕЧІ, МАГНІТОФОН SHARP. (097) 872-46-64, 57-30-64**

**МЕТАЛОБРУХТ ЧОРНИЙ, КОЛЬОРОВИЙ ТА НЕПОТРІБНІ РЕЧІ, МАГНІТОФОН SHARP. (097) 872-46-64, 57-30-64**

**МОНЕТИ, НАГОРОДИ, ІКОНИ, ГОДИННИКИ, БІЖУТЕРІЮ, РАДЯНСЬКІ ІГРАШКИ, ЯЛИНКОВІ, ДИТ. (097) 872-46-64, 57-30-64**

**РАДІОДЕТАЛІ, РАДІОЛАМ., РЕЛЕ, РАДІОПЛАТИ, МАГНІТОФОНИ, ОСЦИЛОГРАФИ, Т/В, ФОТОАП. (098) 753-77-50**

**ФАРФОРОВІ СТАТУЕТКИ, РАДЯНСЬКІ ПАРФУМИ СРСР, МЕТАЛ. (097) 872-46-64, 57-30-64**

**ФОТОАПАРАТ ОЛІМПУС, КОДАК, СОНІ, МАГНІТОФОН ШАРП, САНЙО ТА ІНШЕ. (098) 753-77-50**

### 19.3 РІЗНЕ

**Дезінфекція. Дератизація. (клопи, таракани, кліщі, блохи, мурахи, миші, кроти, щури, інше) (093) 536-86-74**

**(098) 095-23-92**

**Передплати газету RIA онлайн на сайті Укрпошти**
- Швидко та без черг
- Сплачуй картою, за реквізитами або коштами «єПідтримка»*

Підтримка
* Потрібна допомога? Дзвоніть 093 006 2232, розкажемо як оплатити картою "Є-підтримка"

peredplata.ukrposhta.ua
УКРПОШТА

# ДЛЯ МАСКУВАЛЬНИХ СІТОК ПОТРІБНІ ТКАНИНА, ФАРБА, ЛЮДИ

**Посильна допомога** ■ Щоб зробити непомітними наших бійців, залучається багато непомітної, але важкої праці. Для того щоб сплести маскувальну сітку, волонтери проводять у спортзалі будівельного технікуму по дев'ять годин щодня, крім неділі. Часом не вистачає певних компонентів, частіше — рук. Вистачає лише замовлень, які стабільно на місяць вперед. Тому, в кого є трішки вільного часу і бажання — приходьте поплести

АЛЬОНА **РЯБОКОНЬ, RIA,** (067)4333535

У спортзалі Вінницького архітектурно-будівельного технікуму волонтери плетуть маскувальні сітки з початку війни. Тут вони перебирають тканини, нарізають її на смужки, з ниток плетуть сітки, потім на ці сітки нав'язують смужки тканин. Потім те, що було смужками, нитками, сітками, перетворюється на маскувальний засіб, який береже наших бійців від ворожого ока.

**ЗАМОВЛЕНЬ — МОРЕ**

Багато батьків танцюючих дітей Вінниці знають Ольгу Миколаївну. Вона мама танцювальної студії, яка раніше мала назву 3Z «Тризет». Але через вторгнення російський військ в Україну, та через символіку, з якою ворог приперся до нас, танцювальна студія не лише припинила виступати, назву теж довелось змінити на IIION «Тріон». Та мова не про танці. Тепер пані Ольга, замість того щоб возити дітей на різноманітні танцювальні змагання, має волонтерський центр, де плете маскувальні сітки на фронт. Попит на них дуже великий, і волонтери просто не встигають.Трапляються прикрі випадки...

Їй зателефонувала жінка і попросила маскувальну сітку на передову, терміново. Замовлень на сітки у волонтерів — на півтора місяця вперед. Вільних немає, але жінці пообіцяли, що найближчим часом зроблять і передадуть.

— Через пару годин мені подзвонила інша жінка. Представилася матір'ю захисника, який стоїть на нулі, якому потрібна була ця маскувальна сітка. Я почула від неї все. Яка я безсовісна, яка така-сяка і багато іншого. Повірте, я не змогла навіть слова вставити. При тому, що я не пообіцяла сітку, а пообіцяла постаратися допомогти, — розповідає Ольга. — Не подумайте. Я зовсім не ображаюся на матір дитини, яка зараз захищає нас з вами. Навпаки, мені дуже шкода, що я не змогла їй сьогодні допомогти. Ми зробимо цю сіточку і найближчим часом відправимо, щоб мамине серце хоч трішки заспокоїлося! Але, друзі, ви розумієте, яке значення мають маскувальні сітки для наших ЗСУ? А розумієте, що і хто стоїть за виготовленням таких важливих речей, таких як сітка і кікімора? Елементарний ланцюжок для прикладу:

— Місце для виготовлення;

— волонтери, які виготовляють основу для сітки;

— благодійники, які привозять тканину або скидають гроші на її закупівлю;

— волонтери, які фарбують тканину для сітки, при цьому збирають гроші на фарбу, якою і фарбують сітку;

— волонтери, які прасують та нарізають пофарбовану тканину;

— волонтери, які заплітають ці сітки і в'яжуть за розмірами.

Все це робиться на волонтерських засадах. Буває так, що не вистачає тканини, фарби або, головне — людей, щоб виплести і передати в руки цю дорогоцінну річ. А замовлення є завжди. І їх дуже багато.

— У нас три точки по виготовленню маскувальних сіток, але ми не встигаємо, бо ми не завод, — говорить Ольга. — І нам потрібна допомога, тому будь-хто, в кого є час та натхнення, приходьте до нас на пару годин, ми все покажемо, розкажемо, а ви допоможете нам і нашим бійцям.

> **Підходить постільна білизна, скатертини, штори, тюль. Ідеальний колір — білий, тому що тканини фарбують у жовті та зелені відтінки**

**ЩО ПОТРІБНО ДЛЯ СІТОК**

За словами Ольги для маскувальних сіток їм точно не підходить синтетика. Така стовідсоткова синтетика, тому що фарба її не бере. А ще не підходять тканини синього кольору, і яскравого червоного кольору. Не підходить і джинсова тканина, з нею важко працювати, і вона сама по собі важка, тож і сітка буде теж важкою. З тієї ж причини і різного виду ковдри теж нести не потрібно. Волонтери нарізають тканину і в'яжуть її руками, тож варто зрозуміти, що різати такі речі дуже важко.

Не варто нести на сітки і різний одяг, навіть якщо він підходящого кольору, навіть якщо цей одяг з легкої тканини і зовсім без синтетики. Тому що одяг, перед тим як фарбувати, потрібно буде розпороти, а це час і руки, і сили, яких завжди не вистачає.

Тому якщо у вас накопичилась купа футболок, сорочок, шортів, штанів, спідниць і навіть розпарованих носків — не несіть — це все не підходить для сітки.

— Що підходить, так це постільна білизна, скатертини, штори, тюль, — розповідає Ольга. — І ідеальний колір звісно білий, тому що фарбуємо ми тканини в жовті та зелені відтінки. Але якщо, наприклад, постільна білизна буде кольорова, нічого страшного ми пофарбуємо.

До речі, основу для сітки тут теж в'яжуть люди, тому для цієї основи завжди потрібна шовкова нитка. Така, з якої рибалки плетуть сітки. А ще є постійна потреба у фарбах для тканин. І найголовніше — це руки.

**Дівчата пообіцяли до ночі виплести сітку.** Мама захисника, яка дзвонила Ользі, зранку відправила сітку сину

**Тут завжди потрібна допомога**

— Ми в'яжемо сітки щодня по буднях з 10.00 до 19.00, в суботу з 10.00 до 17.00. Лише неділя вихідний, — говорить Ольга. — Тож вінничани, не втрачайте час, щоб допомогти нашим захисникам. Ви можете перебрати шафу і принести нам тканину, кинути грошей на закупівлю фарби, або прийти до нас і плести та нарізати.

Наша адреса: пр. Коцюбинського, 53 спортзал Вінницького архітектурно-будівельного технікуму

РЕКЛАМА

НАЦІОНАЛЬНА ГВАРДІЯ УКРАЇНИ
СЛУЖБА ЗА КОНТРАКТОМ
Запрошуються чоловіки
(вік 18-60 р.)
• патріотично налаштовані
• фізично розвинені
• без судимостей
• кар'єрний ріст
З/п від 11000 грн. + соц.пакет
Тел. у м. Вінниця: (0432) 61-80-10, (067) 659-15-46
505185

# «МРІЮ ПРО МИР ЦІНОЮ ПЕРЕМОГИ»

**На захисті** ■ Ім'я військового Євгена Ісаєва з позивним «Апостол» не раз з'являлася на шпальтах видань. Боєць воює з рашистами з 2014 року, тому перемог і втрат було чимало. Вінничанин розповів про війну, мужність побратимів на передовій і безпеку цивільних у тилу

ЛАРИСА **ОЛІЙНИК**, **RIA,** (068)0060772

Євген Ісаєв родом із Запоріжжя, проживає у Вінниці. У військо пішов ще до російського вторгнення. По-іншому не міг, бо сам із родини військовослужбовців: батьки — у десантних військах, молодший брат — морський піхотинець.

**ВТРАТИВ СТОПУ**

— Я пішов служити на строкову службу, бо хотів стати офіцером, відслуживши цей шлях від «а» до «я». Повернувся додому після служби в листопаді 2013 року, кілька місяців побув вдома — і знову пішов служити,— пригадує боєць із позивним «Апостол».

На початку березня 2014 року рідна (бо ж відслужив у ній «строчку») 79-та бригада дислокувалася на кордоні з Кримом (Чонгар, Сиваш). Згодом почався рух у напрямку східного кордону: спочатку село Довгеньке, де на той час був основний, за словами Євгена, табір АТО. Відтоді в історії підрозділу й почалися перші бойові операції, серйозні обстріли та втрати.

Вісім років тому, липневого світанку, по табору українських військових під селищем Зеленопілля на Луганщині, російські війська відкрили вогонь із реактивних систем залпового вогню «Град». Внаслідок обстрілу загинуло 30 військовослужбовців ЗСУ і шість прикордонників. Тоді медики врятували життя 20-річного молодшого сержанта Євгена Ісаєва, хоча довелося ампутувати стопу.

**«ЩО НА ГРАЖДАНЦІ РОБИТИ?»**

Після лікування, протезування та реабілітації вже у Вінниці Євген Ісаєв вирішує повернутися служити в Збройні сили України.

— Я хотів служити в армії, і я хочу стати офіцером. Я до цього помалу йду, маленькими мікрокроками. А що мені на «гражданці» робити?

Спочатку Ісаєв служив у військовому комісаріаті у Вінниці, згодом йому запропонували служити у Військовій академії в Одесі на факультеті підготовки спеціалістів військової розвідки та спеціального призначення. Він був інструктором, а його слухачами були майбутні офіцери елітних, створених в Україні за стандартами НАТО, Сил спеціальних операцій. Поранений десантник навчав командирів груп розвідки та спецпризначенців чи не найголовнішої штуки на війні: як зберегти собі чи побратиму життя.

> **«Я не Арестович, прогнозів не робитиму. Проте переконаний, що війна затягнеться. Вірю, що ми переможемо»**

Влітку 2019 року Ісаєв як інструктор у складі 44-го навчального центру поїхав у Литву навчати тактичній медицині тамтешніх військових, поліцейських та навіть цивільних. У вересні того ж року Євген Ісаєв вдруге взяв участь у «Іграх Нескорених». Вправлявся, як і попереднього разу, у велогонці по шосе та стрільбі з лука. Вперше — здобув срібло.

**Євген Ісаєв на війні з 2014 року.** Тоді 20-річний солдат втратив стопу. Не зважаючи на це, нині він продовжує службу

**ВСЕ ЗРОЗУМІЛИ, ЯК ПІД КРИМОМ СТОЯЛИ**

Хоч Євген Ісаєв втратив стопу, та попри це знову поїхав на війну в зону АТО. Тоді від керівництва підрозділу вперше чітко почув, що українська армія має справу з відкритим російським вторгненням.

— Всі все розуміли одразу, ще як ми під Кримом стояли. Військові нашої бригади, які брали участь у миротворчих операціях в різних куточках світу, завжди казали, що кепсько буде від Росії, а не від Америки. Так і сталося.

Останнім часом військовий продовжував службу на лінії розмежування в Луганській області. Рік тому ЗМІ облетіла новина: боєць із Вінниці, учасник бойових дій Євген Ісаєв із позивним «Апостол» разом зі своїми побратимами піднялися і встановили на 25-метровій вишці перед Луганським прапор України. На вчинок наших воїнів мережа просто вибухнула оваціями, і тисячі людей не приховували своєї радості.

У травні цього року захисник планував їхати на ветеранський веломарафон у Лондон представляти Україну. Саме почав інтенсивні тренування. Але лютий 2022 року знову покликав Євгена взяти до рук зброю: росія почала повномасштабну війну з Україною.

**ВІЙНА ТРИВАЄ ВІСІМ РОКІВ**

У березні 2022 року вся Україна знову заговорила про військового, вінничанина Євгена Ісаєва з позивним «Апостол». Ви, напевно, читали допис бійця, який під Києвом врятував дівчинку з-під обстрілів, а вона міцно притискалася до нього й шепотіла: «Люблю тебе, український солдате». Після цих слів маленької українки Євген переконався — ми виграємо цю війну. В цьому ще більше переконаний і тепер, хоча за п'ять місяців повномасштабної війни відбулося чимало трагічних для України подій.

В середині липня, коли центр Вінниці атакували рашистські ракети, Євген Ісаєв знаходився у місцевому госпіталі — підліковував старі рани, приїхав з Луганщини. Те, що обстріляли наше місто, для бійця не було неочікуваним.

— В Україні війна триває вісім років, тому нічого дивного немає, що в період повномасштабних бойових дій Вінницю обстріляли,— говорить Ісаєв.— Це не був терористичний акт, це реальне обличчя раші. Вони чітко продумують кожен крок. Ворог випадково ракети не випускає, вони влучають точно в ціль.

**БЕЗПЕКА ЦИВІЛЬНИХ**

Українцям у різних куточках країни боєць рекомендує в обов'язковому порядку дотримуватись елементарних правил безпеки.

— Ніхто не знає, куди прилетить під час наступної тривоги, тому спускайтеся в укриття,— каже Ісаєв.— Носіть із собою аптечку з необхідним, турнікети. Оскільки в 70% випадків після обстрілу поранені мають масивні крововтрати. Якщо маєте елементарні навички по наданню допомоги — не панікуйте, допомагайте пораненим, підкажіть, що робити іншим. Якщо є транспорт, везіть постраждалих до лікарень.

Навіть у відносно спокійних містах можуть бути прильоти,— переконаний вінничанин. У Вінниці люди дещо розслабилися, а цього робити не варто.

— Я не знаю, що тепер у Вінниці з укриттями. Але, під час тривоги люди виходять з торгових центрів і стоять біля входу — це не міри безпеки,— говорить боєць.— Навіть перед прильотом до Будинку офіцерів, бачимо на камерах спостереження, що під час тривоги люди не ховалися, а їздили на велосипедах, гуляли з дітьми. Варто не нехтувати власним життям. Хоча, що говорити про Вінницю... Нещодавно я їду по Лисичанську, де його останнім часом зрівнювали із землею, а мати йде вулицею з коляскою, в якій дитина. Якщо тобі на себе наплювати, то вивези в безпечне місце і врятуй хоча б дитину... Бережіть себе і своїх дітей, оскільки росія має за мету знищити нашу націю.

## Об'єднатися і працювати

У такі нелегкі часи, ні цивільні без військових, ні військові без цивільних обходитися не можуть. Тому, за словами Євгена Ісаєва, нам потрібно максимально об'єднатися і працювати як один механізм.

— Дев'ятий рік ми чинимо опір ворогу, Європа б такого не витримала, — говорить ветеран війни. — Ми протистоїмо досить сильній армії, тому ми маємо гуртуватися. Хоча в нас є бойовий головнокомандувач, якому армія довіряє. Бійці, побратими дуже круті, класні люди. Вони воюють не один рік, справжні люди своєї країни. В порівнянні з 2014 роком ми краще озброєні, є транспорт, у нас краща форма, і засоби захисту.

З тилу нам допомагають прості люди. Є волонтери, які ще з 2014 року підтримують, і всі запити закривають. В цьому єднанні і наша перемога.

До того, що чоловікам видають повістки в тому числі і в закладах відпочинку, військовий ставиться схвально.

— Хто не готовий, що повістку отримає? Мені було 20 років в 2014 році, я пішов, — розповідає боєць. — До цього не можна підготуватися. Крім того, в законі не прописано, що є певне місце, де мають давати повістки. Чоловіки деякі кажуть, що не готові йти до війська. А я їм кажу — хлопчики, вісім років війна, час був приготуватися. Просто одні воювали, інши відсиджувалися. Переселенці чоловіки теж мають допомагати, чим можуть тим, хто нині на передовій. А не так, щоб бійці з різних куточків України їдуть захищати їх міста, а здорові чоловіки тут грітимуть п'яту точку. Це трішки нонсенс.

Ісаєв говорить, що є люди, які під час війни дійсно розчарували.

— Розчарований в тому, що були і є дебіли, які в росії вбачають світле майбутнє, — каже боєць. — Але їм не варто забувати, що росіяни підступні і будуть бити по цивільних, знущатися над ними, — вони і в інших війнах вели себе так само, це не секрет.

Ще військовий зізнався, що йому теж буває страшно, бо він нормальна, адекватна людина. Також він сказав, що нічого проти не має, коли військові на передовій роблять свою роботу, в тилу люди живуть повноцінним життям.

— Я, інші хлопці і дівчата, ми тут для чого на передовій? Щоб всі інші українці жили, а не існували. Якщо людина підтримує армію, чому вона не може відпочити?

На запитання, коли це все закінчиться, Євген Ісаєв прогнозів не дає, але переконаний — не скоро.

— Я не Арестович, прогнозів не робитиму. Проте переконаний, що війна затягнеться. Мрію лиш про єдине — про мир, але ціною перемоги. А я переконаний, що ми обов'язково переможемо, все буде добре.

# ЩОБ НЕ БУЛО ДВОХ ЕПІДЕМІЙ. КОМУ ПОТРІБНА 4 ДОЗА ВАКЦИНИ

**Нікуди не подівся** ■ Статистика говорить, що кількість хворих на коронавірус на Вінниччині стабільно невелика, і складається враження, що ковід нам вдалось перемогти. Проте у МОЗ говорять про новий штам «Омікрону» та дозволили введення другої бустерної дози вакцини проти COVID-19. Кому варто щеплюватися та де у Вінниці працюють центри вакцинації?

**У МОЗ наголошують, що COVID–19 все ще нікуди не зник.** Ба більше, вірус мутує і намагається ухилитись від імунної відповіді

НАТАЛІЯ **КОРПАН, RIA,**
(097)1448132

Про те, що навіть під час війни потрібно вакцинуватися від коронавірусу, постійно говорять медики. У Вінниці продовжують виявляти випадки захворювань на коронавірус. На сторінці Міністерства охорони здоров'я 28 липня опублікували інформацію про те, що в Україні виявили новий різновид «Омікрону», який називають типом «BA.5».

«Наразі 7 таких випадків вдалось знайти у Чернівецькій області, але не виключено, що підтип «Омікрону» вже є в інших регіонах. Дослідження зразків тривають», — кажуть у міністерстві.

У МОЗ наголошують, що COVID-19 все ще нікуди не зник. Ба більше, вірус мутує і намагається ухилитись від імунної відповіді.

«Чи діє вакцина на цей підвид? Наявна інформація свідчить, що отримання бустерної дози значно підвищує рівень утворення нейтралізувальних антитіл навіть проти цього підтипу вірусу», — стверджують у МОЗ.

У Вінницькій області щодня продовжують виявляти хворих на коронавірус. Так, їх значно менше, 26 липня всіма лабораторіями області досліджено 91 зразок на COVID-19. В підсумку зареєстровано 28 лабораторно підтверджених випадків.

Загалом на даний час в області хворіють 153 особи, з них 27 дітей і 3 медики.

### ВАКЦИНАЦІЯ ПРОДОВЖУЄТЬСЯ

У Міністерстві охорони здоров'я наголошують, що найкращий метод боротьби з коронавірусом — вакцинація.

Нещодавно в МОЗ дозволили введення другої бустерної дози вакцини проти COVID-19. Для другої бустерної дози застосовуватимуть мРНК-вакцину (наразі в Україні це Pfizer) з інтервалом щонайменше 4 місяці після першої бустерної дози.

Як читаємо на сайті МОЗ, другий бустер можуть отримати лише:

- ■ люди віком понад 60 років;
- ■ люди, які проживають у закладах догляду за літніми людьми;
- ■ люди з інвалідністю;
- ■ люди з імуносупресією;
- ■ люди віком 18–59 років із медичними станами, які підвищують ризик тяжкого перебігу COVID-19;
- ■ люди віком 18–59 років із численними хронічними захворюваннями.

Другу бустерну дозу вже застосовують в Ізраїлі, США, Канаді, Великій Британії, Японії, її рекомендували вводити в країнах ЄС.

### ЧОМУ ПРО ВАКЦИНАЦІЮ СЛІД ПОДУМАТИ ВСІМ?

— Вже з практичного досвіду ми бачимо, що вакциновані люди навіть якщо хворіють, то переносять захворювання набагато легше. А важливіше ще те, що серед вакцинованих набагато менша летальність, — пояснює вінницький лікар-інфекціоніст Ігор Матковський. — Чому вже зараз потрібно про це дбати? Бо до нас насувається осінній період. Буде зменшення захисних властивостей організму у будь-якому випадку, то й відповідно ми маємо підготуватися до осінньо-зимового періоду, принаймні стосовно коронавірусу.

За словами спеціаліста, вакцинуватися від ковіду треба зокрема й тому, щоб не було накладання двох епідемій: гострих респіраторних вірусних захворювань/грипу та коронавірусу.

— В цьому році, ймовірно, буде більше грипу і менше коронавірусу, одначе поєднання двох інфекцій будуть тільки погіршувати перебіг захворювання, — говорить фахівець. — Власне, як прогнозувалося ще десь всередині епідемії, що коронавірус це буде сезонне захворювання на кшталт грипу. Відповідно і буде сезонність вакцинації.

Запитали у лікаря-інфекціоніста, що робити тим вінничанам, у яких термін ковід-сертифіката закінчився через те, що давно зробили дві дози вакцини, але бустер ні?

— Треба проконсультуватися у спеціаліста. Я б таким людям порадив зробити лабораторний моніторинг на наявність антитіл до спайкового білка. Не банальних імуноглобулінів G. Останні показують, що людина перехворіла, і захист від ковіду на якийсь час буде, — каже лікар. — Нас же більше цікавить спайковий білок, який напрацьовується організмом в першу чергу після вакцинації.

Як пояснює Ігор Матковський, зробивши таке дослідження, ми побачимо, чи є імунітет. Якщо він є, то його потрібно закріпити бустером. Якщо ж його немає зовсім, потрібно починати вакцинацію з початку.

— Нагадаю, що людство вперше стикнулося з коронавірусом, і захворювання ще до кінця не вивчене. Фахівці заявляють, що бустерну дозу (третю) можна робити впродовж 6–12 місяців після другої.

### Де зробити щеплення?

У Вінниці для отримання щеплення можна звернутись:
КНП «Центр первинної медико-санітарної допомоги № 1» — вул. М. Зерова, 13;
КНП «Центр первинної медико-санітарної допомоги № 2» — вул. Магістратська, 44;
КНП «Центр первинної медико-санітарної допомоги № 3» — Хмельницьке шосе, 96;
КНП «Центр первинної медико-санітарної допомоги № 4» — вул. Замостянська, 18;
КНП «Центр первинної медико-санітарної допомоги № 5» — вул. Замостянська, 49.
Радимо попередньо дзвонити у центри, щоб дізнатись про графік роботи.
Нагадаємо, якщо у вас з'явились симптоми коронавірусу (кашель, ускладнене дихання, підвищена температура, слабкість) — негайно зверніться за медичною допомогою телефоном до сімейного лікаря.

РЕКЛАМА

509812

509540

# ВОНИ ЇЗДЯТЬ, ЯК ХОЧУТЬ. ЩО РОБИТИ З САМОКАТЕРАМИ?

**Небезпека** ■ Вони дратують пішоходів і бісять водіїв. Для них рухатися містом зі швидкістю авто — легко. Перетинати пішохідний перехід зі швидкістю велосипеда — легко. Так само легко спричинити ДТП і стати потерпілим у ньому. Не всі самокатники такі, але «такі» створюють загальну картину і формують суспільну думку

АЛЬОНА **РЯБОКОНЬ**, **RIA**, (067)4333535

Знайомий часто катається містом на електросамокаті. Жартує, що відчуває себе в цю мить пташкою. Я обрізаю крила: «Ти віриш, що можеш літати, але цей політ без спецзасобів безпеки до першої ямки на дорозі». І «спецзасоби», і «ямка» тут мають багато значень. Це і про ПДР, які потрібно знати та дотримуватись, це про повагу до інших учасників руху, це про відповідальність. Хоча про що можна говорити, якщо електросамокати вони ніби є, та їх наче і нема.

### РЕЗОНАНСНЕ ДТП

Суперська штука, дійсно європейського рівня — у Вінниці можна побачити не лише муніципальний транспорт, автівки та пішоходів, а ще велосипедистів, прикольних людей на моноколесах і не менш прикольних кермувальників електросамокатів, в народі — самокатерів.

Хоча останні частенько стали з'являтися на відео Ситуаційного центру як герої сюжету. Зокрема 22 липня камери відеоспостереження зафіксували ДТП на Соборній. Позашляховик Nissan збив дівчину на електросамокаті, яка проїжджала по зебрі дорогу. Від удару потерпілу підкинуло у повітрі. До місця події прибули поліцейські та швидка. Учасники аварії від оформлення ДТП відмовились та вирішили все за згодою сторін.

Проте подія викликала резонанс і реакцію у вигляді петиції до міської ради під назвою — «Безпека руху електросамокатів». Авторка петиції Наталія Баланюк пропонує:

Обмежити швидкість руху електросамокатів у межах міста до 20 км/год (краще до 18 км/год). Зобов'язати фірми прокату електросамокатів встановити автоматичне обмеження швидкості згідно з новими правилами.

Адже через зростання популярності електросамокатів, через відсутність дотримання ПДР та здорового глузду (в багатьох випадках: прослуховування музики в навушниках під час руху та спілкування між учасниками руху), — це суттєво знижує безпеку пішоходів та автомобілістів.

Станом на 2 серпня петиція набрала 167 голосів.

**Камери відеоспостереження 22 липня зафіксували ДТП на Соборній.** Позашляховик Nissan збив дівчину на електросамокаті, яка проїжджала по «зебрі» дорогу

### ПЕРЕВІРИЛИ КАМЕРИ

В Ситуаційному центрі теж відреагували. Через збільшення кількості ДТП, в яких один із учасників керує електросамокатом, створили добірку відео з камер міста, які фіксували рух на електросамокатах протягом кількох днів.

І зробили висновок: «Переглянувши записи з міських камер спостереження Вінниці, ми переконались, що наразі тих, хто їздить на електротранспорті «абияк» — близько 70%, інші 30% — як мінімум, пішим ходом поряд із самокатом переходять дорогу.

Зауважимо, що це лише наші особисті спостереження, відео взято протягом декількох днів. Закликаємо кермувальників електросамокатів бути максимально обережними та уважними».

### НЕ В ТОМУ РІЧ

Інструктор онлайн курсів для водіїв Олександр Зєрщиков вважає, що є одна важлива річ, яку потрібно зрозуміти всім, і зокрема дітям, які їздять на електросамокаті.

— На проїжджій частині водій готовий до появи в певному місті пішохода, в певному місці велосипедиста, — говорить Олександр Зєрщиков. — Водій знає, згідно з ПДР, звідки вони з'являються. І, наприклад, чекаючи пішохода, дивиться умовно на три — пять метрів в праву сторону, три — пять метрів в ліву сторону. А коли з'являється цей самокат, на швидкості набагато більшій ніж пішохід, водій не завжди його може побачити.

В конкретній ситуації по Nissan і дівчинці, Олександр не знімає вини з водія, тому що там водій міг би побачити цю дівчину.

— Але якщо ми говоримо про загальні ситуації, то водій готовий побачити на пішохідному переході особу, яка рухається зі швидкістю три—п'ять км на годину, — говорить інструктор. — Та не готовий побачити особу, яка вилітає на цей перехід на швидкості 20—30 км на годину, як велосипед або самокат.

### ТРЕБА ЩОСЬ РОБИТИ

За словами інструктора, Кабмін і Верховна Рада чомусь бояться взяти на себе відповідальність і прирівняти ці електросамокати чи до велосипедів, чи до мінімопедів.

— Я би їх прирівняв до велосипедистів, і в принципі вони підпадають під усі ознаки велосипедиста, — каже Олександр. — А поки законодавець не вирішить цю проблему, нам потрібно шукати якість рішення на рівні місцевої влади, на рівні домовленостей із самокатерами.

Олександр Зєрщиков пропонує наступне:

■ Давати самокати лише тим, в кого є «Дія», щоб по проїзній частині і по велодоріжці рухались діти не молодші 14 років.

■ Поставити питання про страхування. Ну от зараз там дівчина впала, а якщо б вона зламала ногу, хто це відшкодує? Тобто той, хто бере цей самокат, має бути застрахований на якусь певну суму.

■ І точно потрібно поставити питання про їхню відповідальність і про знання ПДР. Не складеш теорію ПДР — катайся в парку.

### В УКРАЇНІ ТАКОГО ТОЧНО НЕМАЄ

За словами Олександра Зєрщикова, в країнах Європейського союзу електросамокати прирівнюють до мопедів. Тому там, навіть по велодоріжках рухатися на них заборонено. Тільки проїжджою частиною і в певних межах. В нас же ПДР — це досі правила радянської країни, які не адаптовані до сучасних умов.

— Нещодавно рухався за містом, в районі Барського шосе, там же їхав самокат, я насилу його наздогнав, — розповідає Олександр. — Він їхав зі швидкістю 80 км на годину, і навіть не уявляв собі, що маленька яма, і його руки — ноги — голова, можуть бути в різних частинах дороги. Якщо в мотоцикліста, хоч шолом є, якісь налокотники наколінники, тут взагалі нічого, ніякого захисту. І тут варто зрозуміти — цей транспорт вже є. Все. Але правил до нього не прописано.

От тому, наприклад, є в Україні такі судові рішення: якщо на тротуарі зіштовхнулися пішохід і самокатер, деякі суди виносять рішення, що зіштовхнулися два пішоходи.

Тож за словами Олександра Зєрщикова, потрібно створювати петицію не на рівні міської влади, а на державному рівні. Щоб ці самокати визначити, порівняти і розділити.

— Є ж маленькі самокати, які не розвивають великої швидкості і можуть їздити по тротуару 15 км на годину, — говорить інструктор. — Але є самокати, які можуть їхати зі швидкістю 25 км на годину. Їх лише на проїжджу частину, на велодоріжку, на велосмугу, але з посвідченням водія.

## Немає визначення, є відповідальність

За словами адвоката Ярослава Мартинюка, законодавством на сьогодні не врегульовано питання, яке б пояснювало — що воно таке, той електросамокат.

— Якісь законопроекти вносилися, ще жодного не прийняли, — говорить адвокат. — Але в нас є судова практика. Є рішення судів, де суди визнають електросамокати транспортним засобом, тому що самокатери є учасниками ДТП. Вони як вчиняють ДТП, так і стають потерпілими. Хоча в більшості випадків, все ж таки перше. Судами самокатери прирівнюються до велосипедистів і кермувальників моторолерів.

За словами Ярослава Мартинюка, в судових рішеннях не пишуть, що учасник ДТП прирівнюється до велосипедиста. Ні. В рішенні пишуть, що самокат на думку судді являється транспортним засобом, а тому на нього поширюється ПДР, які стосуються велосипедистів та мопедів. І керувальники цих самокатів притягуються до відповідальності як адміністративної, так і кримінальної.

— Я читав рішення, де жінка їхала на самокаті і зіткнулася з перехожим. Завдала чоловіку тілесних ушкоджень, ще й середньої важкості. Суд визнав її виною у вчинені ДТП, за кримінальною статтею, — говорить адвокат. — Звісно є багато ДТП по 124 статті адмінкодексу, за якою самокатерів притягують до відповідальності і стягують шкоду, завдану іншому транспортному засобу. Наприклад, людина на електросамокаті в'їхала в чужу автівку і пошкодила. Її визнали винною і власник авто потім стягував з неї матеріальну шкоду.

За словами адвоката, через те що не врегульоване питання самих самокатів, то начебто і не заборонено законом керувати цими самокатами дітям. І якщо таке вчиняють діти, то відповідальність відповідно несуть батьки. Але тут велике «але».

— Пам'ятаєте, як минулого року на Старомі Місті хлопчик на самокаті під вантажівку заїхав, — говорить юрист. — Я не слідкував за розвитком тієї справи, але тоді водія вантажівки затримали. Не знаю, чи притягли його до відповідальності, але на мою думку в тій пригоді був винуватий хлопчик.

(Ця подія сталася в квітні 2021 року, 10-річний хлопчик від отриманих травм помер. Водій був затриманий за підозрою у вчиненні злочину, передбаченого ч. 2 ст. 286 Кримінального кодексу (порушення правил безпеки дорожнього руху або експлуатації транспорту особами, які керують транспортними засобами, що спричинило смерть потерпілого). За таке правопорушення передбачене покарання до 8 років позбавлення волі, — прим. авт.).

Якщо резюмувати вищесказане, то маємо наступне: на рівні законодавства електросамокати ніяк не визначені, тому станом на сьогодні ми можемо покладатися на судову практику.

— Хоч в нас не англосаксонська система права, де є прецедентне рішення і воно поширюється на таку сферу правових відносин, бо колись так було встановлено судом, — говорить адвокат. — В нас має місце конкретне рішення в конкретній справі при конкретних обставинах. Та загалом по Україні, коли учасником ДТП є электросамокат, суди говорять, що це — транспортний засіб.

# ЛЕГЕНДИ ФУТБОЛУ ГРАЛИ З ЗІРКАМИ ШОУ-БІЗНЕСУ

**Благодійність** ■ Під час матчу збирали кошти на ЗСУ. Артисти і навіть майстри гри № 1 жартували на полі, а Ігор Бєланов привіз до Вінниці «Золотий м'яч»

ЄВГЕНІЙ **МИХАЙЛІВ, RIA,** (098)8591459

На воротах одночасно стояли три голкіпери, положення поза грою не існувало, а на полі міг (майже легально) знаходитися зайвий гравець. Такі та інші дива можна було побачити під час незвичного футбольного матчу на підтримку ЗСУ. Він пройшов минулої суботи у Вінниці, на стадіоні СК «Нива».

**БЕЗ ГЛЯДАЧІВ**

Напередодні гри пройшла передматчева пресконференція. У ній взяли участь співорганізатори благодійного спортивного заходу і гравці: актор Олександр Теренчук, голова Вінницької обласної асоціації футболу Ігор Гатауллін, президент ФК «Нива» Артур Загорулько і ексфутболіст національної збірної Артем Федецький.

Ігор Гатауллін повідомив, що матч все ж пройде без глядачів, але усі охочі зможуть переглянути його пряму трансляцію на «Ютубі».

— Це рішення влади пов'язане з ракетним обстрілом Вінниці 14 липня. Для футболістів грати без глядачів — це вже не новинка. Так вони виступали і під час пандемії. Новий чемпіонат України також пройде без вболівальників. Адже збереження життів українців — це найголовніше, — пояснив Ігор Гатауллін.

Водночас глядачі під час трансляції могли перерахувати донати організаторам поєдинку. Всі зібрані кошти спрямують на благодійність — на потреби ЗСУ. Організатори обіцяють відзвітувати, куди саме вони підуть. Водночас вони гарантували повернення грошей за придбані заздалегідь квитки всім, хто цього забажає.

Артем Федецький нагадав, що зірки футболу і шоубізу у Вінниці грають вже третій благодійний поєдинок за останні тижні. Перший матч був в Ужгороді, на переповненій арені. Тоді вдалося зібрати 1,16 мільйона гривень! У другому матчі у Луцьку зібрали на благодійність 168 тисяч гривень.

Артем Федецький трохи шокує, що у Вінниці все ж доведеться грати без глядачів, бо шоумени звикли працювати «на публіку».

— Ми робимо гарну справу, збираємо кошти на підтримку ЗСУ. Не ставимо на меті відволікти людей від війни. А навпаки — хочемо нагадати українцям у регіонах, де немає активних бойових дій, що війна триває. Такі події, як нещодавній ракетний обстріл Вінниці — трагедія для нашої країни. Але український народ не зламати, — сказав він.

**ЗАБИВ ГОЛ ТРЕНЕРУ**

Перед матчем влаштували невеличкий концерт, а учасник поєдинку Іван Наві потужно виконав гімн України. Вшанували бійців ЗСУ, пройшла хвилина мовчання на честь загиблих на війні українців.

> **Легенди футболу виграли в зірок основну частину матчу з рахунком 9:5, і 4:3 в серії одинадцятиметрових**

Далі представили орієнтовний основний склад і тренерський штаб вінницької «Ниви», що гратиме в новому сезоні чемпіонату України (друга ліга). Як і минулого чемпіонату, граючим президентом нивівців є Артур Загорулько, а головним тренером став відомий у минулому місцевий воротар Олег Остапенко.

В складі команди зірок шоубізнесу на полі були коміки Ігор Ласточкін і Дмитро Голубєв, співак Іван Наві, телеведучі Олександр Педан і Григорій Решетник та інші відомі українці. Але саме грою виділявся Артур Загорулько, який забив збірній футбольних легенд два м'ячі. Причому один — у ворота, які захищав відомий у минулому голкіпер харківського «Металіста», а нині тренер вінницької «Ниви» Олександр Горяінов.

— Забивати своєму тренеру — це як ножем по серцю, дуже складно. Я зробив це і пішов з поля, — жартома прокоментував Артур Загорулько. — Матч в емоційному плані пройшов добре. Рівень збірної шоу-бізнесу поки що не дозволяє грати на рівних із легендами. Але ми будемо тренуватися. Якщо мене будуть запрошувати, із задоволенням братиму участь у наступних аналогічних поєдинках.

**За вимогою ведучого в одному з епізодів на воротах стояли одразу три голкіпери.** Але Олександр Педан пробив не лише повз них, але й не влучив у рамку воріт

Більшу частину матчу для вболівальників весело коментував Олександр Теренчук. Коли він виходив на поле як футболіст, передавав мікрофон телеведучому Олександру Педану та Ігорю Ласточкіну. Той грав дуже азартно, неодноразово порушуючи правила: виходив 12-м (без заміни), ігнорував офсайди тощо. Втім, судді поблажливо ставилися до артистів і у більшості випадків такі жартівливі фоли не фіксували.

— На аналогічному матчі в Ужгороді я почував себе краще, бо у Вінниці виступав із надривом зв'язки. Водночас зараз старався грати набагато краще. Матчі проти зірок футболу — це як випробування для нас. Мені завжди хотілося зійтися в поєдинку із відомими футболістами. Дякую організаторам за таку можливість, бо таким чином ми можемо допомагати ЗСУ, — розповів комік Ігор Ласточкін.

Деякі з учасників команди зірок шоу-бізнесу демонстрували непоганий клас гри.

— Я маю багато друзів серед відомих футболістів. Тому можу регулярно грати в футбол у Києві, — розповів кіноактор Олександр Кобзар.

**ЛЕГЕНДИ ФУТБОЛУ ДОМІНУВАЛИ**

У команді футбольних легенд через стан здоров'я не зміг виступити кращий футболіст Європи 1986 року Ігор Бєланов. Але він привіз із собою «Золотий м'яч», який демонстрував після гри.

Привертав увагу відомий тренер Мирон Маркевич, який у свої 72 роки на полі мав не гірший вигляд від багатьох інших гравців. Також активністю, приміром, виділялися Артем Федецький («Дніпро», збірна України), Василь Сачко («Ворскла», Полтава) і Леонід Гайдаржи («Нива», Вінниця).

Основна частина матчу завершилася із рахунком 9:5 на користь зірок футболу. Суперникам так сподобався сам процес гри, що вона закінчилася набагато пізніше запланованого. Не обійшлося й без захоплюючої серії пенальті. Вона також фінішувала успішно для футбольних легенд — 4:3.

Серія запам'яталася ще й тим, що в одному з епізодів воротар легенд Олександр Горяінов у момент удару кинув свою бутсу в суперника. Також за вимогою ведучого в одному з епізодів на воротах стояли одразу три голкіпери, але Олександр Педан пробив не лише повз них, але й не влучив у рамку воріт.

# Стали чемпіонами через допінг у росіянина

ЄВГЕНІЙ **МИХАЙЛІВ, RIA,** (098)8591459

У 2014 році на чемпіонаті світу з веслування українська команда посіла друге місце, програвши господарям змагань, збірній Росії. Лише днями справедливість була відновлена. Через вживання допінгу російську команду дискваліфікували.

Наша команда у Москві виступала в естафеті 4 х 200 метрів. До неї входило четверо спортсменів, серед них і вінничанин Віталій Голюк. Золото виграла російська команда, випередивши українців на понад п'ять секунд.

Пізніше виявилося, що представники країни-агресорки здобули перемогу нечесно. У допінг-пробі одного з членів російської четвірки (Миколи Ліпкіна), були виявлені сліди заборонених препаратів — тренболону, метенолону та оксандролону.

Судовий процес щодо вживання допінгу затягнувся, і лише днями було поставлено крапку у цьому питанні. Спортивний арбітражний суд (CAS) відсторонив російського допінгіста від змагань та анулював результат команди РФ на ЧС-2014. Таким чином, золото світової першості справедливо перейшло до України, а Росія внаслідок дискваліфікації залишилася без медалей.

Міжнародна федерація повідомила ФКУ про перерозподіл медалей деяким із українських веслувальників у зв'язку з допінговою санкцією щодо російських спортсменів. Отже, Юрій Чебан, Олександр Максимчук, Вадим Ціпан і Віталій Голюк — чемпіони світу 2014 року! Нагороди будуть повернуті керівництву української федерації на черговому Конгресі ICF восени.

Завдяки цій медалі Україна вже має 11 золотих нагород на чемпіонатах світу. Найкращий результат українців — три золота — був здобутий на ЧС-2021.

## КОРОТКО

### Бронза чемпіонату Європи

■ На чемпіонаті Європи зі спортивного радіоорієнтування вінничанин Богдан Войцехівський виборов «бронзу». Змагання проходили у місті Мартін (Словаччина). Богдан Войцехівський виступав у складі збірної України серед елітної дорослої категорії. Він — вихованець другої міської спортшколи, майстер спорту, переможець і призер чемпіонатів України, Європи і світу. Наставником спортсмена є заслужений тренер України, майстер спорту міжнародного класу зі спортивної радіопеленгації Сергій Зеленський.

— Завдяки тандему професіонального тренера і талановитого спортсмена маємо такий результат. Сподіваємося, що незабаром Богдан покаже свій рівень і на чемпіонаті світу, — говорить в.о. директора міської спортшколи № 2 Світлана Куліш.

Наступні змагання за участю Богдана Войцехівського пройдуть у м. Боровець (Болгарія).

### Запорука гарного настрою

■ Максим Калинчук працює у «RIA.com» дизайнером. Водночас намагається вільний час приділяти спорту і здоровому способу життя. Зокрема, катається на велосипеді і відвідує з друзями клуб бадмінтону, навіть грає в турнірах.

— Велоспортом переважно займаюся у теплий період року, бадмінтоном — взимку. Коли веду здоровий спосіб життя, то покращується настрій. Замість того, аби втрачати енергію на щось непотрібне, ти витрачаєш її на спорт. І весь негатив зникає, — сказав Максим Калинчук.

Випуск №21 (1217)
Двоходові задачі-мініатюри.

**Задача №2857–2859**

**М. Пархоменко (Вінниця)** **(Друкується вперше)**

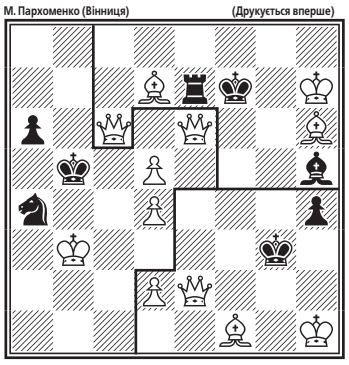

**МАТ ЗА ДВА ХОДИ**

**ПЕРЕВІРТЕ РОЗВ'ЯЗОК:**
**Газета RIA №30 від 27 липня 2022 року**

**Задача №2853**
I. 1. Крс6! Кс7 2. Tf4 Te6x;
II. 1. Кр:а6! Крс7 2. Tb5 Ta8x – ідеальні мати.

**Задача №2854**
I. 1. Кс8! Cf5 2. Ke7 Te8x;
II. 1. Крf7! Te8 2. Cf6 Cg6x.

**Задача №2855**
I. 1. Кра1! Крс1 2. Ca2 Cc3x;
II. Крb2! Кре1 2. Крс1 Ca3x.

**Задача №2856**
I. 1. Крf4! Крg2 2. Cg5 Te4x;
II. 1. Крf2! Te2x 2. Крg1 Tg2x.

**М. Пархоменко**

# ЧОМУ АРЕШТУВАЛИ ЗЕМЕЛЬНУ ДІЛЯНКУ ПІД «ПІВДЕННИМ БУГОМ»

**Безлад** ■ Рік тому Вінницю облетіла новина: готель «Південний Буг» знесуть і побудують сучасний мультифункціональний комплекс. Минулого року демонтовували готель, а будівництво багатоповерхівок так і не розпочали. Як виявилося, земельну ділянку над Бугом, на якій стояв готель, арештували через заниження вартості

ЛАРИСА **ОЛІЙНИК, RIA,**
(067)5267353

У 2025 році мав запрацювати сучасний мультифункціональний житловий комплекс «BOGUN». Він мав розташовуватися на набережній «Рошен», на місці готелю «Південний Буг», який торік демонтували.

Взимку підрядники вивезли майже все будівельне сміття, що лишилося від колишнього готелю. Приблизно тоді ж стартували роботи зі зведення майбутніх висоток. Територію під майбутню забудову огородили високим парканом, паралельно відкривши відділ продажів та пост охорони.

Наш журналіст був на будмайданчику наприкінці січня. Тоді там розпочинали рити котлован під 10-поверхівку. Після початку війни всі роботи зупинилися. Влітку на будмайданчику не було помітно ані робітників, ні спецтехніки.

Територія дотепер огороджена парканом. Відділ продажів спочатку перетворився на пункт видачі гуманітарної допомоги для переселенців, нині зовсім опустів.

На будмайданчику залишилися купи з побутовим та будівельним сміттям. У котловані набралися калюжі з водою. Територія поросла травою.

Журналісти RIA хотіли дізнатися про ймовірні дати відновлення робіт у відділі продажу, однак вказаний номер наразі недоступний.

Виявляється, не лише війна призупинила роботи над зведенням комплексу «BOGUN». 29 липня Вінницький апеляційний суд відхилив апеляційну скаргу адвоката та залишив без змін рішення міського суду, яким наклали арешт на земельну ділянку під комплексом готелю «Південний Буг». Про це повідомила пресслужба суду 29 липня.

«У своїй апеляційній скарзі адвокат просив скасувати ухвалу слідчого судді суду першої інстанції. Вважає арешт земельної ділянки, власником якої є ТОВ «Агро Дельта Плюс», незаконним, — йдеться в заяві міського суду. — До речі, 2019 року це товариство стало переможцем торгів зі стартовою ціною понад 34 мільйони гривень, а 2021-го між ним та Вінницькою міською радою укладено нотаріально посвідчений договір купівлі-продажу земельної ділянки вартістю понад вісім з половиною мільйонів гривень. Натомість в обласному управлінні Держгеокадастру її оцінили у 37 з лишком мільйонів. Це свідчить про можливе заниження вартості земельної ділянки під час проведення оцінки, чим нанесено збитків місцевій громаді в особливо великих розмірах».

> **За словами адвоката, будівельні роботи не розпочали, бо процедура погодження проєктної документації ще триває**

**Готель «Південний Буг» знесли.** Виявилося, що це було незаконно. За документами його мали реконструювати, але ніяк не демонтувати

У ній же зазначено, що ТОВ «Агро Дельта Плюс» як замовник будівництва та підрядна організація «АВМ Девелопмент» демонтували готель «Південний Буг» самовільно без дозвільних документів. Згідно з договором там мала бути лише реконструкція.

За словами адвоката, будівельні роботи на земельній ділянці не розпочали, бо процедура погодження проектної документації ще триває. Тим часом слідство перевіряє, чи є це майно доказом у кримінальному провадженні за фактом службового злочину.

## Готель «Південний Буг» і рішення міськради

Готельний комплекс «Південний Буг» площею 10 920,4 м2 був введений в експлуатацію у 1971 році. Нагадаємо, що цілісний майновий комплекс готелю «Південний Буг» складався з двох частин (готель і ресторан), які з'єднані між собою холом.

У 2019-му вінницький готель «Південний Буг» виставили на аукціон, і він отримав нового власника. Торги за об'єкт відбулися 28 січня, виграло ТОВ «Агро Дельта Плюс». За майновий комплекс «Південного Бугу» товариство запропонувало 40 мільйонів 956 тисяч гривень.

«Реконструкція готелю з надбудовою» — саме так за документами визначені будівельні роботи, що протягом наступних трьох років розгортатимуться на площі Героїв Чорнобиля.

Компанія «Агро Дельта Плюс» замовила комплексну експертизу будівництва готелю, маючи намір зберегти його, як основу під майбутній мультифункціональний комплекс. Автори проекту запевняють, що під час експертизи виявилося, що реконструкція неможлива через аварійний стан будівлі і планування приміщень. Технічний стан будівельних конструкцій готелю на момент продажу оцінили, як непридатний для нормальної експлуатації, тому він й підлягав демонтажу. Крім того, стіни готелю були зроблені з блокових панелей, тому кожна стіна фактично була несучою. Тобто в будівлі розширити кімнати, коридори, сходові марші, ліфтові шахти та збільшити висоту стель фізично неможливо.

Виконком Вінницької міської ради 30 червня 2020 року надав товариству «Агро Дельта Плюс» вихідні дані на проектування. За текстом рішення йшлося, що замовник готуватиме проект під багатофункціональний центр. Вибір підрядника для демонтажу старого готелю провели на тендері, який виграла компанія «Техбудмеханіка-Спецпроект» з Києва.

Після демонтажу будівлі, навесні 2022-го року, на місці «Південного Бугу» планувався початок масштабного будівництва нового комплексу «BOGUN City».

РЕКЛАМА

# ПОБІЖИТЬ, ЩОБ ЗІБРАТИ ГРОШІ НА АВТОМОБІЛЬ НА ПЕРЕДОВУ

**Підтримка** ■ Юлія Пивовар, учасниця двох клубів любителів бігу — NoBoringRunners (NBR) та Vinnitsia Heart Run (VHR), оголосила збір коштів на автомобіль для Вінницької 120-ї бригади ТрО. Хлопці розповіли, що для одного з батальйонів їхньої бригади потрібен пікап для перевезення поранених. Військові самотужки назбирали 52 тисячі гривень. Чому жінка так активно взялася за справу?

**Бігти у горах вдвічі складніше, ніж по рівнині.** У 2021 році Юлія Пивовар здолала дистанцію ультрамарафону у 62 км, що проходила у Карпатах по хребтах шести найвищих вершин

ВІКТОР **СКРИПНИК, RIA,**
(067)1079091

Збирати гроші на автомобіль Юлія Пивовар вирішила після телефонної розмови з військовим, який нині на передовій. Він із вінницької 120-ї бригади ТрО. Каже, цей чоловік — їхній кум.

### ПОТРІБЕН ПІКАП ДЛЯ ПЕРЕВЕЗЕННЯ ПОРАНЕНИХ

Від військового пані Юля дізналася, що хлопцям потрібен пікап для перевезення поранених. Вони самотужки зібрали 52 тисячі гривень. Далі надходження майже припинилися.

— Декому у тилу простіше купити пляшку горілки чи вина, або повечеряти у ресторані, ніж дати ці гроші на потреби тих, хто їх захищає, — ці слова військовий говорив пані Юлії з неабияким розчаруванням.

Активістка вирішила підтримати захисників.

— Юлю, не роби цього, щоб не розчаровуватися в людях, — радив їй уже згаданий військовий, їхній кум.

Співрозмовниця згадала, як у свій час організовував схожу акцію учасник клубу NBR Сергій Ярмоленко. Два роки тому він провів забіг на підтримку онкохворих дітей. Дистанція була 100 кілометрів.

Юля теж брала участь у тому забігу. Пробігла 60 км. Уперше здолала таку тривалу дистанцію. Хоча планувала тільки марафонську відстань, 42,1 км.

— Дуже хочеться допомогти нашим землякам, які нині на передовій, — каже співрозмовниця. — Хоча б трохи полегшити їм життя. Сподіваюся на підтримку небайдужих. Вірю, що таких у нас більшість.

Скільки треба грошей?

Активістці сказали, що на придбання пікапа потрібно хоча б п'ять тисяч доларів. За нинішнім курсом це приблизно 200 тисяч гривень.

52 тис. грн зібрали військові.

Про акцію Юля повідомила на своїх сторінках у соцмережах 26 липня. Одним із перших її підтримав згаданий Сергій Ярмоленко, який торік так само збирав гроші на лікування онкохворих дітей.

— Нині Сергій на фронті, — розповідає пані Юлія. — З перших днів записався у Києві в Тероборону. Тепер на передовій.

Її до сліз розчулило повідомлення жінки з Дніпропетровщини. Вона переказала 200 гривень. Дуже просила вибачення, що не може допомогти більшою сумою. Розповіла, що вона біженець, рахує кожну копійку.

### КОЛИ І ЯК ВІДБУДЕТЬСЯ МАРАФОН?

Збір коштів у рамках марафону уже оголошено. Як уже згадували, Пивовар повідомила про це

> **Юля не професійна спортсменка. Заняття бігом стало улюбленою справою п'ять років тому. Починала з дистанції 1-2 км**

26 липня із зазначенням номера банківської картки.

Спершу планує назбирати хоча б половину необхідної суми, а тоді проведе забіг, про дату повідомить на своїх сторінках у соцмережах — Фейсбуці й Інстаграмі.

Планує організувати онлайн-трансляцію у соцмережі, щоб привернути увагу більшої кількості людей. Під час проходження дистанції охочі зможуть робити пожертви. Про збирання коштів інформувати благодійників.

Маршрут буде з Вінниці до Турбова і назад у зворотному напрямку. Це той самий шлях, по якому біг два роки тому Сергій Ярмоленко. Точніше, частина тієї дистанції. Юлія бігла по ній разом з іншими любителями цього захопливого заняття.

Нині вона так само запрошує долучитися до участі в акції друзів, колег з вінницьких клубів бігу, тих, для кого він став стилем життя. Не обов'язково усім треба буде здолати всю дистанцію. Кожен охочий нехай сам визначить для себе відстань.

— Для мене особисто біг, це справді уже стиль життя, — ділиться думками співрозмовниця. — Без цього заняття не уявляю себе.

Так само вважають її однодумці з названих вище клубів любителів бігу. Саме на їх допомогу найперше сподівається у проведенні й організації забігу.

### НА ПРОБІЖКУ ВИХОДИТЬ З ДВІЙНИКОМ... ПАТРОНА

Торік Пивовар брала участь в ульрамарафоні у Карпатах — Chornohora Sky Marathon. Цей забіг став уже традиційний. Його організовує Українська трейл-ліга (UTL). Дистанція проходить по хребтах шести вершин, висота кожної з яких понад два кілометри.

Стартували біля підніжжя добре відомої для любителів гірських подорожей вершини Піп-Іван. Фінішували після спуску з гори Петрос.

За 15 км до фінішу пані Юлія травмувала ногу.

— Мені дали знеболювальний препарат, випила і добралася до фінішу, — каже вона.

Після того деякий час взагалі не виходила на пробіжки. Треба було травму лікувати. А потім війна почалася. Думала так: люди країну захищають, а вона кроси бігає. Неправильно це.

З часом зрозуміла, що її улюблене заняття дає можливість долати депресію і тривожність. Дізналася, що оголосили забіг «Я — українець» з напівмарафонською дистанцією. Долучилася до нього і здолала відстань у 21 км.

Після того знову відчула, що нога продовжує турбувати. Незважаючи на це, все одно виходить на пробіжки. Щоправда, на коротші дистанції, ніж раніше.

Юлію можна побачити з самого ранку на вулиці Київській нашого міста. Уздовж цієї вулиці вона здебільшого здійснює пробіжки. Протягом останнього часу робить це не одна. Поруч з нею вірний друг на кличку Джекі Чан.

Юлія запитує, на кого він схожий? Ну, звичайно на нашого героїчного пса Патрона.

До речі, удвох з Джекі Чаном вони пробігли напівмарафон під час забігу «Я — українець».

## «Буду бігти, що б там не сталося»

Запитую співрозмовницю, як же вона здолає 50 км, коли нога турбує?

— На війні хлопцям ще важче, — каже Юлія. — Саме з такою думкою вийду на дистанцію. Буду бігти, що б там не сталося.

Вона не професійна спортсменка. Заняття бігом стало улюбленою справою приблизно п'ять років тому. Починала з дистанції 1–2 км. Важливо було робити пробіжки постійно. З часом збільшувала відстань. Понад 2,5 роки тренувань знадобилося, аби вперше здолати 60-кілометрову дистанцію.

— Це як дитина вчиться ходити, все робиться поступово, — каже співрозмовниця. — Не можна одразу пробігти багатокілометрову відстань. Єдине, що у мене було не так, це те, що замість марафону пробігла ультрамарафон, тобто не 42,1 км, а 62 км. Уточнимо: відстань більша за марафонську, тобто 42 км і 195 м, вважається ультрамарафоном.

Для тих, у кого є можливість і бажання підтримати акцію нашої землячки, повідомляємо номер картки для переказу коштів на придбання автомобіля пікап для Вінницької 120-ї бригади..

ПриватБанк 5168 7573 9604 0257

Юлія Пивовар.

**Щотижневик «RIA»**
Свідоцтво про державну реєстрацію друкованого засобу масової інформації серія ХМ №1069-427 ПР від 30.06.2020 р., видане Міністерством юстиції України
Зареєстрований та видається з березня 1993 року.
**Засновник:** ТОВ «РІА Холдинг».
**Видавець** з 2006 року – ТОВ «Видавництво »РІА»; адреса: 21032, м.Вінниця вул. Ширшова, 3а
**Поштова адреса редакції:** 21016, Вінниця–16, а/с 5808.

Здійснено за підтримки Асоціації "Незалежні регіональні видавці України" в рамках реалізації грантового проєкту Хаб підтримки регіональних медіа. Погляди авторів не обов'язково збігаються з офіційною позицією партнерів.

Ця газета надрукована на папері, що наданий нам в якості гуманітарної допомоги та за підтримки компаній: AHPBY, WAN-IFRA, Agora, Norske Skog, БО "УСЛ" та Kinstellar.

**Наші координати:**
Вінниця, Хмельницьке шосе, 2а (гот. профспілок, напроти «Книжки»), 6 поверх, e-mail: reklama@ria.ua

**Головний редактор:** **Вадим ПАВЛОВ**

**Випусковий редактор:** **Наталія ПІСКУНІЧЕВА**

**Газета є членом Всесвітньої Асоціації Новинних Медіа WAN-IFRA**

тел. (0432): (багатоканальний) 555-111

Редакція не завжди поділяє думку авторів публікацій та не несе відповідальності за зміст реклами та оголошень.

Літеросполучення «RIA» (в тому числі в сполученні з будь-якими словами та зображеннями), а також графічне зображення вказаного, заборонені до копіювання авторськими правами.

Інформація для публікацій надається інформаційним агентством ТОВ «Видавництво »РІА»; код ЄДРПОУ 34095069; адреса: 21032, м.Вінниця вул. Ширшова, 3а; свідоцтво про державну реєстрацію інформаційного агентства як суб'єкта інформаційної діяльності серії КВ No.194-57Р від 12.08.2009 р.

Передплатний індекс: 40030.
**ВИМАГАЙТЕ ПЕРЕДПЛАТУ В БУДЬ-ЯКОМУ ВІДДІЛЕННІ ЗВ'ЯЗКУ УКРАЇНИ**
20MINUT.UA

Віддруковано в друкарні ТОВ «Прес Корпорейшн Лімітед» м.Вінниця, вул. Чехова 12-а тел. (0432)55-63-97, 55-63-98

Замовл. № 220124 Наклад 17 900

# ФІЛЬМ З ОКСАНОЮ БАНДУРОЮ ПОКАЖУТЬ У ВЕНЕЦІЇ

**Знай наших!** ■ У новій стрічці відомого українського режисера Антоніо Лукіча «Люксембург, Люксембург» провідна акторка і режисерка Вінницького театру імені Садовського зіграла тещу одного з головних героїв. Світова прем'єра фільму відбудеться на одному з найвідоміших кінофестивалів світу — 79-му Венеційському міжнародному кінофестивалі

ВАЛЕНТИНА **КИРИЛЬЧУК, RIA,**
(096)3145155

— Те, що я помітив сьогодні під час оголошення програми Венеційського кінофестивалю, звучало приблизно ось так (географію можу наплутати): «Драма з Польщі, трилер зі Швейцарії, фільм жахів з Іспанії, та... комедія з України». Цікаво, чи остання? Чи будуть ще? Та чи комедія взагалі? — поділився думками після новини про світову прем'єру у Венеції свого фільму «Люксембург, Люксембург» режисер Антоніо Лукіч.

«Люксембург, Люксембург» — другий повнометражний фільм Антоніо Лукіча, чия попередня комедія «Мої думки тихі» стала справжнім вибухом для сучасного українського кіно.

«Мої думки тихі» на церемонії нагородження «Золота дзиґа» визнали відкриттям і найкращим українським фільмом року. Картина стала лауреатом Національної премії кінокритиків «Кінококо», отримала спеціальний приз журі Міжнародного кінофестивалю у Карлових Варах та з успіхом була представлена на багатьох міжнародних кінофестивалях.

Тож не менший успіх та глядацький захват всі чекають і від нової комедії Лукіча «Люксембург, Люксембург».

### «САМОПРОБИ ДО ФІЛЬМУ ЗНІМАЛА НА ТЕЛЕФОН»

Свою участь у стрічці «Люксембург, Люксембург» провідна акторка і режисерка Вінницького академічного театру імені Садовського Оксана Бандура називає щасливим подарунком долі.

— Про кастинг я дізналася зі сторінки відомої кастинг-менеджерки Алли Самойленко. Вона опублікувала допис із фото, що потрібна акторка такого віку і типажу, а я у коментарях поставила плюсик, — розповідає Оксана Бандура. — Алла Самойленко відписала мені, що: «Оксанко, думаю, ви могли б спробувати, бо дуже схожі», — і попросила записати самопробу, адже це була весна 2021 року і якраз у розпалі був черговий спалах коронавірусу. Самопробу я записала вдома на телефон, а вже скоро мені написали, чи можу приїхати у Київ. Ну звісно! Я приїхала маршруткою і, чесно кажучи, трохи хвилювалася, адже давно не була на пробах. Але вже на першій зустрічі, де був режисер Антоніо Лукіч та актор Андрій Лідаговський, що зіграв головну роль у «Мої думки тихі», відчула дуже тепле ставлення й атмосферу. Коли мене затвердили на роль, я безумовно неймовірно зраділа. Я обожнюю грати і ставити вистави у нашому театрі, але також дуже люблю кіно. А можливість попрацювати з таким талановитим режисером у повному метрі — щастя для кожного актора. Пам'ятаю відчуття захвату, коли у кінотеатрі дивилася його «Мої думки тихі». Фільм вийшов дійсно класний — давно такого не було в українському кіно!

### «ЩАСТЯ, ЩО ФІЛЬМ ВДАЛОСЯ ДОРОБИТИ ПОПРИ ВІЙНУ»

У комедії «Люксембург, Люксембург» Оксана Бандура грає тещу одного з головних героїв, а однією з її екранних доньок є «Холостячка» та зіркова колега Ксенія Мішина.

> **«Це була дуже несподівана новина, але така приємна! Аж мурашки по шкірі побігли за нашу країну і наше мистецтво»**

— У мене невеличка роль, більше епізодична, але я щиро радію, що мала щастя стати частинкою цього фільму, який нарешті побачать глядачі, поки що, на жаль, не в Україні, а на такому крутому кінофестивалі у Венеції. Щиро вдячна режисеру та Аллі Самойленко, що повірили у мене, — говорить Оксана Бандура. — Сцени за моєю участю знімали у червні у Києві. Атмосфера на знімальному майданчику була дуже теплою та дружньою. Сподобалося, що перед початком зйомок під час репетиції Антоніо Лукіч зібрав усіх, роздав текст, а потім запропонував поімпровізувати. Цікавий підхід, підтримка та злагоджена робота була у всьому.

**Оксана Бандура (на фото справа) з екранною дочкою і свахою на зйомках:** «Атмосфера на знімальному майданчику була дуже теплою та дружньою»

Коли розпочалася повномасштабна війна, подальша доля фільму довгий час була невідомою. Але творці попри все змогли завершити монтаж, а новина, що прем'єра пройде на Венеційському кінофестивалі і фільм боротиметься за головну нагороду конкурсної програми «Горизонт», стала сюрпризом для всіх акторів.

— Це була дуже несподівана новина, але така приємна! Аж мурашки по шкірі побігли за нашу країну і наше мистецтво, — говорить Оксана Бандура. — Дуже вірю в успіх цього фільму, який ми всі чекатимемо в Україні. Тримаймося! Слава Україні!

### Про що кіно?

«Люксембург, Люксембург» — фільм про братів-близнюків Колю і Васю, які, попри зовнішню схожість, мають дуже різні характери. Хлопці дізнаються, що батько, який покинув їх ще в дитинстві, помирає у Люксембурзі. Один із братів хоче негайно вирушити до батька, інший — робить усе, щоб перешкодити брату виїхати з країни...

— Цей фільм, навіяний життям батька. Я починав писати цю історію як син, а закінчував писати її вже як батько, — зізнався в одному зі своїх інтерв'ю режисер Антоніо Лукіч. — Звертаючись у минуле, ти завжди шукаєш відповіді на запитання про сьогодення. Оглядаючись назад, тобі завжди буде видніше те місце, де ти стоїш прямо зараз.

Головні ролі у стрічці виконали учасники реп-гурту «Курган і Agregat» — брати Раміл та Аміл Насірови.

— У часи війни важко оцінити важливість потрапляння фільму в офіційну програму на фестиваль класу А — такий, як Венеційський, — каже Антоніо Лукіч. — Так, це малесенька перемога — адже нашу культуру визнають. Так, наш прапор і наша країна будуть представлені на форумі, гідному, наприклад, Ліги чемпіонів або Чемпіонату світу — тільки в кіно.

# Вперше у Вінниці! У п'ятницю київський Малий театр покаже незвичайну виставу про кохання 16+ «Двоє»

ВАЛЕНТИНА **КИРИЛЬЧУК, RIA,**
(096)3145155

Один із найцікавіших театрів країни — Український Малий драматичний театр — цього тижня вперше з гастролями приїде у Вінницю. У п'ятницю, 5 серпня, о 18.00 у концерт-холі «Mont Blanc» буде підкорювати серця вінничан своєю особливою виставою 16+ «Двоє».

Постановка сучасна, неординарна і глибока. Є креативним дослідженням близькості між чоловіком та жінкою, даючи відповідь на запитання: що таке «любов» сьогодні і чи відрізняється вона від «любові» в минулому?

Жанр вистави режисер-постановник та худрук Малого театру Дмитро Весельський визначив як «напівслова та натяки», адже разом із чудовими акторами глядачі поринуть у світ кохання та стосунків, важливості деталей, пізнання одне одного та самих себе.

Вінничани побачать кілька десятків коротких, не пов'язаних між собою спостережень про стосунки чоловіка і жінки. В основі епізодів — історії із життя акторів та акторок та їх близьких, а також сюжети про любов із класичного мистецтва, переосмислені через призму сьогодення.

— Імпульсом для задуму вистави стало бажання уважніше поглянути всередину себе. І бажання спровокувати інших теж зосередитися на собі, — зазначає у своїх інтерв'ю режисер Дмитро Весельський. — Матеріал для епізодів, в першу чергу, шукали у власній пам'яті, у власному сьогоденні, у власних стосунках, у власних партнерах. Насправді вистава задумана трансформером, як вічний work in progress, і епізоди у ній мають змінюватися, оскільки змінюються ті, хто їх виконує, їх ставлення до життя і стосунків. Це документальна вистава. Епізоди в ній не гостросюжетні і не парадоксальні. Вони такі, якими вони дійсно були. Ну чи могли б бути.

Ще одна цікавинка — вистава здивує прийомом відкритого закулісся. Все те, що в театрі зазвичай старанно приховується від глядацького ока, тут навпаки стане об'єктом демонстрації.

**Одну з ролей у виставі «Двоє» зіграє Лариса Шелоумова.** Наша талановита землячка-вінничанка, яка є провідною акторкою Малого театру

Приходьте знайомитися з чудовим Малим театром та відкривати нових себе, підглянувши за реальністю на виставі «Двоє», у п'ятницю, 5 серпня, о 18.00 у «Mont Blanc». Квитки (від 240 до 390 гривень) можна придбати на сайті afisha.vn.ua.

Уся афіша Вінниці на сайті: MoeMisto.ua АФІША ВІННИЦІ

## КІНО

### SMARTCINEMA
**(вул. Оводова, 51, ТЦ «Sky Park», 4 поверх тел. (096)003–50–50)**

**Тор: Любов і грім**
Фентезі
3.08, поч. о 10.00, 11.00, 12.20, 13.20, 14.40, 15.20, 15.40, 17.00, 18.00, 19.20, 19.40, 20.20
З 4.08 довідка за тел: (096)00035050

**DC Ліга СуперУлюбленців**
Анімація
3.08, поч. о 9.00, 10.00, 11.00, 12.00, 13.00, 13.20, 14.00, 15.00, 16.00, 17.00, 17.40, 18.00, 19.00, 20.00
З 4.08 довідка за тел: (096)00035050

**Диваки форева (укр. субтитри)**
Документальний
3.08, поч. о 10.00, 20.40
З 4.08 довідка за тел: (096)00035050

**Загублене місто**
Пригоди
3.08, поч. о 12.00, 14.10, 16.20, 18.30
З 4.08 довідка за тел: (096)00035050

**Посіпаки. Становлення Лиходія**
Анімація
3.08, поч. о 9.20, 11.00, 12.40, 14.20, 16.00, 17.40, 19.20
З 4.08 довідка за тел: (096)00035050

### РОДИНА
**(Вул. Миколи Оводова, 47. Тел. (068)6704069)**

**DC Ліга СуперУлюбленців**
Анімація
3.08, поч. о 10.00, 12.00. 14.00
4.08-10.08, поч. о 12.10, 16.10

**Тор: Любов і грім**
Фентезі
3.08, поч. о 15.50, 18.00

**Їжак Сонік 2**
Анімація
4.08-10.08, поч. о 10.00, 14.00, 18.00

### КІНОТЕАТР «CINEMA CITI»
**(Мегамолл, вул. 600-річчя, 17Е)**

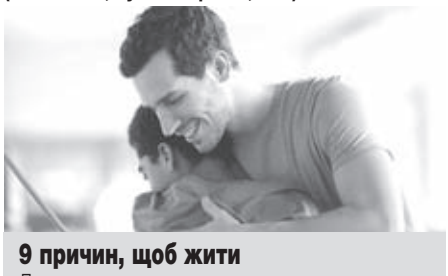

**9 причин, щоб жити**
Драма
3.08, поч. о 14.50, 19.05
З 4.08 довідка за тел. 0800308111

**Посіпаки: Гравітація**
Анімація
3.08, поч. о 10.00, 13.10, 15.10, 17.10
З 4.08 довідка за тел. 0800308111

**DC Ліга СуперУлюбленців**
Анімація
3.08, поч. о 10.10, 11.10, 12.10, 14.10, 16.10, 18.10, 20.10
З 4.08 довідка за тел. 0800308111

**Загублене місто**
Пригоди
3.08, поч. о 10.10, 11.10, 12.10, 14.10, 16.10, 18.10, 20.10
З 4.08 довідка за тел. 0800308111

**Тор: Любов і грім**
Фентезі. 3.08, поч. о 10.00, 11.00, 11.30, 12.00, 12.45, 13.30, 14.00, 14.30, 15.15, 16.00, 16.30, 17.00, 17.45, 18.30, 19.00, 19.30
З 4.08 довідка за тел. 0800308111

## ТЕАТР

### ТЕАТР САДОВСЬКОГО
**(вул. Театральна, 13. тел. 67-09-07, 67-26-54)**

**Декамерон**
15 серпня у Театрі ім. Садовського відбудеться прем'єра комедії «Декамерон або Секс під час чуми» за твором Джованні Боккаччо.
Головну роль у виставі виконує народна артистка України Ольга Сумська.
На сцені театру глядачі побачать яскраве музичне та хореографічне оформлення вистави, чудову акторську гру, що утримує комедію на тонкій межі між пікантністю та відвертістю. Дивовижні, яскраві, дотепні та трагічні історії про кохання оспівують життя у всіх його чуттєвих проявах. Різні соціальні верстви Італії епохи Відродження постануть перед глядачем. Автори вистави малюють світ у величі краси та убогості водночас, але й таким він є насправді. У ньому все поруч: добро та зло, світло й пітьма.
Основна ідея п'єси — бути на землі Людиною. А причина всього ховається у чому? Правильно, у коханні.
Початок о 18.00. Квитки: 200–500 грн.

## АКТИВНИЙ ВІДПОЧИНОК

**Кінні прогулянки у Вінниці**
Коні — це справжні терапевти, які допоможуть вам пережити хвилювання, смуту, відволіктися від буденності, а ще ви отримаєте позитивні емоції і неймовірні враження.
У нас є: кінні прогулянки в лісі та на полі; фотосесії з кіньми; уроки верхової їзди; катання дітей на поні. Під час їзди верхи вас буде супроводжувати кваліфікований інструктор.
Вартість оренди та катання:
— 500 грн/година за коня.
— Оренда поні — 300 грн 30 хв, 500 грн/година.
Деталі за тел. (068)3044448.

**Відпочинок на теплоходах по Південному Бугу**
Всі охочі можуть замовити прогулянки по річці Південний Буг. Пасажирський флот Вінниці складається з двох однакових, старих, але міцних теплоходів — «Пирогов» та «Ляля Ратушна». Теплохід відправляється щогодини з пристані «Вінниця», на площі Героїв Чорнобиля. Прогулянка триває 45 хвилин, після чого теплохід швартується на пристані Сабарів. Тут ви можете прогулятися по мальовничій лісовій місцевості і повернутися назад цим або наступним теплоходом.
Останній теплохід відправляється із Сабарова на пристань «Вінниця» о 19.00 і прибуває на площу Героїв Чорнобиля о 19.45.
Вартість квитків в одну сторону: 100 гривень для дорослих, 90 грн для студентів та учнів, 80 грн дитячий (з 6 до 10 років), Діти до 5 років безкоштовно.
Теплоходи працюють з 10.00 до 20.00.
Рейс виконується при наявності 15 дорослих пасажирів.
Окрім звичайних прогулянок можна орендувати цілий пароплав. Замовити екскурсію можна за телефонами: (068)0416691, (097)0772797.

## КОНЦЕРТИ

**Христина Соловій у Вінниці**
8 серпня в ресторані Mont Blanc виступає співачка Христина Соловій, яка підкорила своїм голосом усю Україну.
Виконавиця відправляється в концертний тур «Українська лють». Оскільки в Україні триває війна, є постійна загроза ракетних ударів, організовувати публічні заходи досить небезпечно. Щоб убезпечити глядачів, Христина Соловій дасть концерти лише в західних областях України.
«Я їду з концертами Україною, бо це моя справа артистки, мій культурний фронт. У турі я хочу заробити кошти, щоб передати їх на потреби армії. Спочатку я хочу довести, що вже зараз завдяки українським захисникам українська культура може і буде відбуватись в Україні. Навіть під час війни. І жодна русня цьому не зможе завадити. А після і завдяки туру я хочу віддячити українській армії за можливість бути українською артисткою в Україні. Живіть. Боріться. Переможемо! Слава Україні!» — заявила Христина.
Талановита молода співачка зібрала власний гурт, до якого увійшли одні з кращих музикантів країни. Тому ми з особливим пієтетом очікуємо феєричність концерту народного голосу країни Христини Соловій. Артистка мріяла донести до людей лемківську пісню, що вона й робить по сьогоднішній день. І якщо ви хочете почути виконання неймовірно-гарних і щиросердечних хітів, запрошуємо вас на незабутній вінницький концерт.
Початок о 19.00, вартість квитків 400–600 грн.

**ТеСАМеШоу. Гумор-шоу «Вар'яти»**
12 серпня в театрі ім. Садовського, зустрічайте «ТеСАМеШоу» — це саме те шоу, яке потрібне всім, хто любить справжній український гумор. Давайте разом піднімемо наш дух до Перемоги, підтримаємо один одного та допоможемо ЗСУ.
Адже кошти від продажу квитків підуть на підтримку ЗСУ. Тож даруйте собі та рідним миті радості, підтримуючи наших захисників.
Владзьо, Володимир Жогло, Валентин Сергійчук, Віталій Тильний, Сергій Полупан — наші улюбленці приготували багато нових родзинок, які ви точно оцініте.
«ТеСАМеШоу» — це ті самі дві години сміху, до яких всі звикли. Це та сама добра комедія, у якій кожен впізнає себе.
Це та сама атмосфера і драйв, тільки по-новому і зі свіжим подихом на повні груди.
Початок о 19.00, вартість квитків 300–650 грн

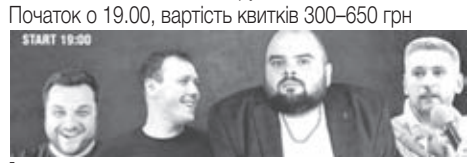


**Інтелектуально-розважальне шоу «По факту»**
9 серпня в ресторані Mont Blanc відбудеться інтелектуально-розважальне шоу «По факту» з новими зірками Тік-Току та Ютубу.
Частина коштів з проданих квитків підуть у благодійний фонд охорони здоров'я військовослужбовців.
Початок о 19.00, вартість квитків 400–600 грн.

## СІМЕЙНИЙ ВІДПОЧИНОК

**Цікаве дозвілля у Подільському зоопарку**
Подільський зоопарк у Вінниці — це не просто місце, де можна подивитись на тварин та птахів різних видів, а й приємно провести час, адже тут на території є й дитячі ігрові майданчики, зелені куточки, тут сучасна та інфраструктура, з відтворенням фрагментів природного середовища, у якому мешкають звірі та птахи. А також всю територію прикрашають скульптурні зображення, які чудово вписуються у світлини відвідувачів.
У Подільському зоопарку мешкає понад 220 тварин, всіх не перелічити: ягуар Джекі і тигриця Ліза, ведмеді бурі та гімалайські, мавпи, дикобрази, вовки і лисиці, зубри, верблюди, зебра, антилопи, олені благородні і плямисті, угорська сіра корова, коні, косулі, поні, лами, муфлони, альпаки, камерунські кози, вівці, гривисті барани, кулани, борсуки, носухи, лемури, вепри, єноти, сурикати, мавпи мармазетки, а ще різновиди птахів: пелікани, орли, беркути, білоголові сипи, фазани, страуси, павичі, цесарки, рідкісні породи голубів, качки мандаринки, лебеді білі та чорні.
Адреса Подільського зоопарку у Вінниці: вул. Сергія Зулінського, 9.
Графік роботи зоопарку: з 9.00 до 19.00, без вихідних.
Вартість квитків: для дорослих — 100 грн, для школярів та студентів (за наявності учнівського та студентського квитка) — 50 грн, для дітей від 3 до 6 років — 20 грн, для дітей до 3 років — вхід безкоштовний.
Телефон для довідок: (0432)61–92–55; (097)4048919.

**Мотузковий парк**
У Вишенському парку, на березі Вишенського озера працює один із найбільших мотузкових парків у країні.
Мотузковий парк — це сучасний спортивно-розважальний комплекс для дітей і дорослих. Справжній дух пригод і високі технології в одному флаконі! Це ретельно продумані і ефективно працюючі комплекси з надійною страховкою, вивіреним дизайном і чіткою логістикою.
Проїхатися велосипедом між деревами, покататися влітку на санчатах, пролетіти на тролеї на висоті 10 метрів, подолати десятки цікавих та оригінальних перешкод — відтепер зможе кожен вінничанин та гість міста.
У парку на вас чекає:
— 4 траси різного рівня складності, загальна протяжність яких — 350 метрів;
— спеціальна квест-програма;
— аніматори;
— повітряні кульки;
— розіграш безкоштовних абонементів на відвідування парку безупинно протягом місяця!
А також ви можете розраховувати на:
— маршрути різного рівня складності;
— надійну страховку та підтримку;
— попереднє навчання від інструктора.
Телефон для довідок: (095)3936555
Режим роботи парку: 10.00–19.00 щоденно.

**Розваги у квест-кімнаті «Ізоляція»**
Квест-проект «Ізоляція» — це творче об'єднання, яке займається організацією дозвілля людей. Всі кімнати містять індивідуальні декорації і максимально наближені до їх назви. Кожна квест-кімната у Вінниці надзвичайна за своїм стилем, а загадки в цих локаціях унікальні та не повторюються між собою. Ви можете обрати будь-який квест до смаку: «Больница Ющенка», «Безумный ученый», «Побег из Алькатрас», «Секреты номера 1408», «Цирк», «Алиса в Зазеркалье», «Зона отчуждения». Телефони для довідок (096)530516.
Наша адреса: м. Вінниця, вул. Костянтина Василенка, 16.

## АНЕКДОТИ

***

Стоять поруч три магазини:
Господар лівого повісив вивіску: У нас найнижчі ціни.
Господар правого — вивіску: У нас найякісніші товари.
А господар середнього, подумавши, написав — Головний вхід тут.

***

Страшно — це не прожиті роки... страшно — це коли у стрічці твоїх ровесниць з'являються мариновані огірки в трилітрових банках...

***

Каву не було з ким пити і тому вона налила собі червоного вина...

***

Якщо ви працюєте як кінь — присядьте, зробіть кілька затяжок сигарети... Нікотин вб'є в середині вас цю скотину!

***

Знаєте, чому херсонців просять ховатись, поки буде наступ ЗСУ? Щоб рашисти не забризкали їх лайном, коли будуть тікати і вс*ратися.

***

Кажуть, що служити в російський морський флот будуть брати тільки тих, хто не вміє плавати — вони будуть набагато краще захищати свій корабель!

***

У лікарні коридор був таким світлим і довгим, що кум, про всяк випадок, перевірив пульс.

***

Тепер по всьому світу:
— Добрий вечір! Ми з України.
— Ну навіщо відразу погрожувати?

***

— А це правда, що у вас в Україні фашисти є?
— Так, є! З росії приїхали...

***

Ой болить у мене зуб. Бо не хоче їсти суп. Хоче пива, самогону, відбивної з макароном. А як ще прийде Оксана, вмить боліти перестане.

***

— Ти ковбасу купив?
— Ковбасуку? Не пив...

***

Галя зазвичай не спить з хлопцями на першому побаченні, але на цей раз не стрималася і заснула...

***

— А ви давно автомобіль водите?
— З трьох років!..
— А то як?!
— Ну, спочатку на шнурочку...

***

Дай Боже мені здоров'я, а дружині роботу та й якось проживемо!

***

Вчора сусідський пес вирив у садку бутель самогону! Раніше ми того пса просто любили, тепер ще й поважаємо!

***

Чим відрізняється дорослий чоловік від дитини:
1. Дорослий більше важить.
2. Все.

***

В школі:
— Сьогодні у нас буде контрольна.
— А калькулятором користуватися можна?
— Так, можна.
— А транспортиром?
— Транспортиром теж можна.
Отже, запишіть тему контрольної: Історія Англії, XV століття.

***

Ніщо так не заспокоює як ціни. Хочеться-хочеться, а на ціну дивишся — а ні, не хочеться, здалось...

***

Принцип нарахування моєї зарплати: щоб було бажання вбити, але на рушницю грошей не вистачало...

***

— Знайома назвала кота Андрієм.
— Чому Андрій?
— Та на честь колишнього. Так було веселіше везти його на кастрацію.

***

На прийомі у психіатра:
— Лікарю, чому у вас тапок на столі?
— У пацієнтів часто бувають таргани в голові...

***

Бабусі — це вихователі другого рівня. Першу серію вони вже випустили в життя, і тепер точно знають, що треба робити, щоб не вийшло як в перший раз)

***

Вчителька перед контрольною:
— Я, сподіваюся, що не побачу, як ти сьогодні списуєш?
— Я теж сподіваюся...

***

— А ти яку рибу хочеш піймати?
— Кабачок.
— Немає такої риби!
— Як це немає? Ікра є, а риби немає?

***

— Петре, ти чому такий блідий?
— Та я вчора йогурт з'їв, щось він мені відразу не сподобався. І назва ще якась така лячна — ПВА!

***

— Іванку, що таке літр?
— Те саме, що й кілограм, тільки мокре!

## ПОГОДА У ВІННИЦІ

| | GISMETEO | SINOPTIK | METEO.UA |
|---|---|---|---|
| СЕРЕДА 3.08 | +24 +16 | +25 +16 | +26 +16 |
| ЧЕТВЕР 4.08 | +28 +16 | +26 +17 | +28 +17 |
| П'ЯТНИЦЯ 5.08 | +31 +18 | +28 +18 | +30 +18 |
| СУБОТА 6.08 | +31 +20 | +29 +19 | +31 +18 |
| НЕДІЛЯ 7.08 | +27 +17 | +28 +19 | +29 +18 |
| ПОНЕДІЛОК 8.08 | +27 +14 | +28 +19 | +27 +16 |
| ВІВТОРОК 9.08 | +26 +15 | +24 +19 | +27 +16 |

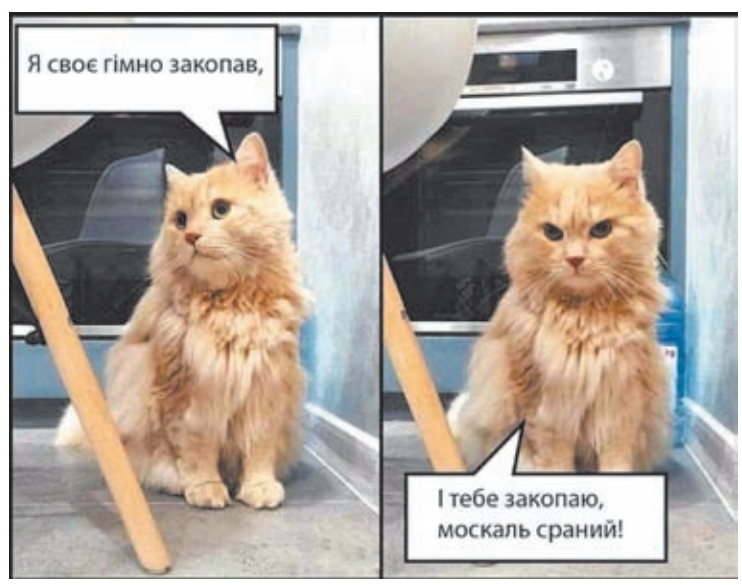


## ГОРОСКОП

**ОВЕН**
Будьте сміливішими і екстравагантнішими, і ви притягуватимете погляди цікавих людей. Практично все, про що ви замислювалися, збудеться, тому, перш ніж загадувати бажання, подумайте, чи дійсно вам це потрібно.

**ТЕЛЕЦЬ**
Від вашого настрою та енергії буде залежати успішна реалізація ваших задумів і довгострокових планів. Тож зараз не час лінуватися чи перебувати в апатії. У вихідні корисно зустрітися з друзями.

**БЛИЗНЮКИ**
На вас чекає спокійний, гармонійний та умиротворений тиждень. Все у вас виходить, бажання виконуються, оточуючі вас радують. Саме зараз можливі зміни, які підуть вам на користь.

**РАК**
Цього тижня шум і суєта великих компаній почнуть вас обтяжувати. Пошукайте можливість провести максимум часу у спокійній обстановці, із справді близькими людьми.

**ЛЕВ**
Цього тижня постарайтеся бути ввічливим і наполегливим, саме така схема поведінки буде ключем до успіху. Наприкінці тижня важливо сконцентруватися на роботі, тоді все задумане вдаватиметься з легкістю.

**ДІВА**
Можливе знайомство з цікавими людьми, прислухайтеся до ненароком отриманих порад. Життя відкриє перед вами нові перспективи. У середині тижня близькі люди особливо потребуватимуть вашої допомоги.

**ТЕРЕЗИ**
Цього тижня на вас чекає багато зустрічей, новин, поїздок у справах. Гарний період для початку нових проектів та нових взаємин. Довіряйте своїй інтуїції у ділових та особистих питаннях, так ви зможете уникнути прорахунків.

**СКОРПІОН**
Тиждень ви почнете з прекрасним настроєм та самопочуттям. Щоб відчувати задоволення від спілкування з людьми, потрібно помітити та оцінити те, що для вас робиться від щирого серця.

**СТРІЛЕЦЬ**
Не слід розпочинати нові справи, краще завершити старі та приготуватися до несподіванок. Можливі наради та перевірки, які загрожують застати вас зненацька.

**КОЗЕРІГ**
Вам давно настав час відправитися у відпустку, взявши близьких і дорогих людей. Варто кинути сили на вирішення старих проблем, а щоб не втрачати впевненості у своїх силах, більше спілкуйтеся з друзями.

**ВОДОЛІЙ**
Виявляйте ініціативу у професійних справах, не чекайте, доки все найкраще дістанеться іншим. Певні труднощі будуть підстерігати вас у домашніх справах та спілкуванні з дітьми.

**РИБИ**
Ретельно аналізуйте події, що відбуваються, спираючись на життєвий досвід і логіку. Постарайтеся утриматися від відкритої критики та сварок удома. Попереду ось-ось замаячить щось зовсім інше, схоже, у вас почнуться нові любовні стосунки, а старі ви вирішите припинити.