СКІЛЬКИ ЗАРАЗ КОШТУЄ ЗДАТИ НА ПРАВА? с. 18

RIA в квартиру за 40 грн на місяць 555-111

RIA
СПЕЦІАЛЬНИЙ ВИПУСК
ТІЛЬКИ ПЕРЕВІРЕНІ ФАКТИ
СЕРЕДА
17 серпня 2022
№33 (1598)

10 00 грн
1 блок
Газета є членом Всесвітньої Газетної Асоціації

## ХОЧУТЬ ДОДОМУ, ХОЧА ДОМУ НЕМАЄ

с. 10

## ЗНОВУ ВЗЯЛИСЯ ЗА «ХІМІК»

с. 2

20MINUT.UA

# НОВЕ ПЕРЕЙМЕНУВАННЯ

# ЯК МОЖУТЬ НАЗВАТИ ВАШУ ВУЛИЦЮ?

▶У місті планують перейменовувати вулиці та площі. Попередній список із понад 70 нових назв склали історики та міські чиновники

▶Ми зібрали в таблицю адреси, пропоновані назви та обґрунтування до кожного перейменування

▶Нові назви ще не остаточні. Свої пропозиції та зауваження можете надіслати на адресу info@vmr.gov.ua до 25 серпня 2022 року включно

с. 6–7

## МИНУВ МІСЯЦЬ З ДНЯ ОБСТРІЛУ ВІННИЦІ

▶ 14 липня залишиться назавжди жахливим днем в історії Вінниці. 28 людей загинули, 89 — опинилися в лікарнях. Скільки людей ще лікують? Яка загальна сума збитків? І що буде з Будинком офіцерів?

с. 5

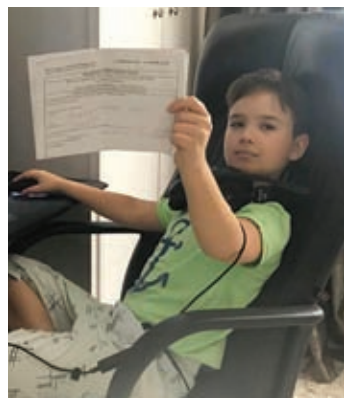

## ПРО МЕДИЧНУ ДОВІДКУ ДЛЯ ШКОЛИ

▶Ще не знаємо, як будемо навчатись, а довідку 086 треба нести. В батьківських чатах це тема №2, після теми про офлайн чи онлайн-навчання. Чи потрібно брати довідку, якщо дитина точно буде на онлайні?

с. 4

РЕКЛАМА

Передплати газету RIA онлайн на сайті Укрпошти
• Швидко та без черг
• Сплачуй картою, за реквізитами або коштами «єПідтримка»*
peredplata.ukrposhta.ua
Підтримка
* Потрібна допомога? Дзвоніть 093 006 2232, розкажемо як оплатити картою "Є-підтримка"
УКРПОШТА
468084

КЕМПІНГ СІТІ
★ КВАРТИРИ ВІД ★
18500грн
найкраща ціна
смт. Стрижавка, вул. Київська, 224
097 003 3337, 093 000 3337
510446

ДУМКА

ЮРІЙ ПРОКОПЕНКО
ПОЕТ

## Говорімо українською

Моє покоління, у переважній більшості, навіть не замислювалося над тим, чому українці почали розмовляти російською. Українську мову намагалися зображати як мову минулого (мову села і кріпаків), яка не має ані майбутнього, ані перспектив. На свій сором, замолоду перебуваючи під впливом російської пропаганди, так вважав і я.

Прозріння прийшло у 2014 році, коли росія анексувала Крим і вдерлася на Донеччину й Луганщину. Вторгнення московити виправдовували порятунком «рускоговорящих» від українських націоналістів. Кожен свідомий українець розумів, що цей привід — маячня.

Сьогодні частина українського суспільства вважає, що мовне питання не на часі. Мовляв, після перемоги почнемо вчити українську. Державні службовці дозволяють собі висловлюватись мовою окупанта на національному телебаченні, бо досі не вивчили рідну мову. Але щоб перемогти ворога на полі бою, насамперед потрібно перемогти його у своїй голові. Якщо український менталітет отримає перевагу в нашому способі мислення, то перемога обов'язково буде за нами.

Закликаю всіх російськомовних українців почати позбуватися імперської спадщини, яка труїла наш мозок комплексом меншовартості. Бо саме зараз, коли стоїть питання існування держави України як такої, прийшов момент для усвідомлення свого українства.

Духовний авторитет України — Любомир Гузар, в одному зі своїх інтерв'ю сказав: в Україні немає поділу на схід і захід, є поділ між тими, хто любить Україну і хто ні.

У моєму розумінні любити Україну — це насамперед робити все задля її процвітання. А процвітання української нації неможливе без вживання української мови щодня. Бо мова, це коріння народу, яке живить українську культуру, наші традиції, врешті наше майбутнє.

# ЗА 32 МЛН ГРН ПРОДОВЖАТЬ РЕКОНСТРУКЦІЮ «ХІМІКА»

**Масштабні ремонти** ■ Днями в мерії провели тендер на продовження капремонту парку «Хімік». Початкова ціна у 34 мільйони 879 тисяч гривень знизилася до 32 мільйонів 730 тисяч. Переможцем оголосили вінницьку фірму «Агропродсоюз». Що зробили з парком минулого року та що саме передбачено новим планом робіт?

**Попередній ремонт «Хіміка» незавершений.** Місцеві жителі кажуть, що тут досі немає освітлення, доріжки не всюди прокладені та взагалі не косять траву

ВАЛЕРІЙ ЧУДНОВСЬКИЙ, RIA,
(063)7758334

За сквер між вулицями Петра Запорожця та Некрасова взялися ще у 2016 році. Тоді після кількох запеклих дискусій та публічних обговорень містяни вирішили, що в парку має бути саме парк, а не церква.

Згодом міська влада провела архітектурний конкурс, результатом якого стала концепція розвитку парку: збереження дерев, створення дитячої ігрової зони, спортивна частина парку з тренажерами, велотреком і біговою доріжкою та багато іншого.

До реконструкції приступили на початку 2021 року. Підряд отримало вінницьке підприємство «Рослана», на суму 20 мільйонів гривень. Однак роботи не завершили, про що кажуть місцеві жителі, які ледь не щодня відвідують «Хімік».

### ПІДРЯДНИКУ ЗАПЛАТИЛИ ТІЛЬКИ ЧВЕРТЬ

— Певний час все було загороджено парканом, а коли його зняли — то суттєвих змін ми не побачили. Наш парк був перекопаний. Добре, що принаймні доробили пішохідні доріжки, бо раніше тут, після дощу, завжди було болото, — сказала місцева жителька Олена.

У відремонтованій вхідній групі знову з'явились рослини. Відремонтована альтанка поки виглядає «свіжою». Пішохідні доріжки не всюди прокладені.

— 20 років я чекала на цей ремонт, а його так і не доробили. Увечері освітлення немає, тут темрява. Не встановили жодної лампочки. Траву тут також не косять. Усе захаращене. А те, що було відремонтоване — занепадає, — сказала інша місцева жителька, яка представилася Тетяною.

На підрядника покладали завдання поставити 88 лав, висадити нові дерева, сформувати довжелезну «лаву добросусідства», огородити майданчик для вигулу собак і багато іншого. Підприємство цього не зробило, що підтвердили і в мерії.

— Був розірваний договір з підрядником. Провели коригування проектної документації. Та розрахувалися за фактом виконаних робіт з виконавцем, — сказав директор департаменту комунального господарства і благоустрою Юрій Семенюк.

Тож замість 20 млн грн приватне підприємство «Рослана» отримало тільки 4,7 млн грн. Про що вказано в угоді до тендеру (prozorro.gov.ua/tender/UA-2020-06-30-003673-a).

> **«20 років я чекала на цей ремонт, а його так і не доробили. Усе захаращене. А те, що було відремонтоване — занепадає»**

### ЯКІ ЩЕ РЕМОНТИ ПІД ЧАС ВІЙНИ

Невиконані елементи попереднього тендеру увійшли в новий підряд.

З технічної документації читаємо, що підряднику доручать висадити газонну траву, дерева і кущі, прокласти обладнання для поливу, зробити освітлення і відеонагляд, доробити пішохідні, бігові та велодоріжки.

Наступні завдання — доробити паркан у вхідній групі, поставити лавки (у тому числі лаву добросусідства), зробити дитячі та спортивні майданчики. Та ще доробити альтанку та фонтан, на бортах якого також зроблять місця для сидіння. У кінці технічного завдання передбачені деякі земляні роботи — заміна труб водогону та каналізаційних колодязів.

За тендером, усе це коштуватиме 32 мільйони 730 тисяч гривень (prozorro.gov.ua/tender/UA-2022-07-20-007948-a). Підрядником, в результаті торгів, хочуть обрати вінницьке товариство «Підприємство «Агропродсоюз». Раніше цій компанії довіряли встановити флагшток на Замковій горі, коло на Коріатовичів та паркан навколо Центрального парку.

— Я не вважаю за потрібне витрачати мільйони гривень на ремонт парку, поки триває війна, — сказала журналісту місцева жителька Марина. — Достатньо буде привести до ладу те, що вже зроблено — доробити доріжки, огородити майданчик для вигулу собак, поставити кілька гойдалок, лави та освітлення зробити.

Тож ми поділилися цією думкою з директором департаменту комунального господарства Юрієм Семенюком.

— Я думаю, що саме так і буде відбуватися: приведемо до ладу пішохідну частину та завершимо освітлення території. Але чи буде саме так — будемо вирішувати спільно з підрядником, після підписання цією компанією договору на виконання робіт, — відповів Юрій Семенюк.

Станом на 16 серпня договір підряду з «Агропродсоюзом» ще не підписаний. Після укладання угоди буде відомо і про терміни виконання ремонту «Хіміка».

МИ ЗАПИТАЛИ ВІННИЧАН

## Що робите після сигналу тривоги, коли знаходитесь не вдома?

**БРОНІСЛАВА** (64), БІБЛІОТЕКАРКА:
— Що робимо? Боїмося, бо сховатися ніде. Поки знайдеш укриття в нашому районі, можна вмерти декілька разів.

**ОЛЕНА** (31), МАЙСТЕР ЦЕХУ ПОЛІРУВАННЯ:
— Страшно спускатися з шостого поверху. Але під час повітряної тривоги зі своїми дітьми завжди спускаюсь.

**СНІЖАНА** (20), СТУДЕНТКА:
— Покажіть мені, де вони працюють ті укриття, і де вони взагалі є! Бо в нашому районі цих сховищ зовсім не спостерігається.

**КАТЕРИНА** (38), ВОЛОНТЕРКА:
— Якось, під час тривоги, намагалася забігти в магазинчик, який знаходиться в підвальному приміщенні, але продавці його зачинили.

**СЕРГІЙ** (31), ХОРЕОГРАФ:
— Укриттів у Вінниці немає. Тому під час повітряної тривоги шукаю одразу або дві стіни, чи підвал. Після 14 липня ігнорувати тривогу не можна!

**ОЛЬГА** (40), ПЕДАГОГ:
— Ми переїхали звідти, де вибухи постійно. Тут коли тривога і ми біля дому, то йдемо у квартиру. Якщо в місті, молимося та йдемо далі.

# У ДВОРІ БУДИНКУ ХТОСЬ БЛОКУЄ АВТОСИГНАЛІЗАЦІЮ. ЗЛОДІЇ?

**Потрібен фахівець** ■ На подвір'ї однієї з 10-поверхівок на вулиці Пирогова в автомобілях не спрацьовує сигналізація. Коли патрульні поліцейські їхали на незвичний виклик, сподівалися, що це жарт. Однак не змогли закрити службове авто з допомогою пульта. Що кажуть з цього приводу фахівці і поліція?

**У дворі цього будинку не спрацьовує система безпеки автомобілів.** Власники авто просять поліцію встановити джерело радіоперешкод для автосигналізації

ВІКТОР **СКРИПНИК, RIA,** (067)1079091

Власники автомобілів цього будинку не отримали відповіді на своє питання: «Чому в них у дворі не спрацьовує автосигналізація?» Їхні звернення до поліції й СБУ не дали бажаних результатів.

Закрити дверцята авто з пульта у цьому дворі неможливо. Сигналізація не спрацьовує. На відстані приблизно 50 метрів і більше проблем не виникає, а тут...

Що розповідають з цього приводу власники автомобілів?

Чи не найбільше клопотів дісталося чоловікові з автомобілем Jeep Cherokee.

Каже, почалося все з того, що ніяк не вдавалося відчинити дверцята з пульта. Хоча звечора, коли зачинив їх, охоронна система спрацювала.

— Якщо пульт не спрацьовує, насамперед замінюєш батарейки, — говорить він. — Пішов у магазин, купив нові, але це не дало результату.

Через деякий час, після багатьох спроб, система все-таки спрацював. Дверцята вдалося відчинити. Втім, на цьому митарства мого співрозмовника не закінчилися.

— Двигун у моєму автомобілі запускається з допомогою кнопки, — продовжує він. — Коли на неї натискав, на панелі з'являвся напис про те, що електроніка не бачить ключа. Значить, сів акумулятор, подумав я. Інакше, що ще могло бути?

> **Така ситуація мала б привернути увагу правоохоронців. Є ж якась причина! Йдеться не просто про автосигналізацію…**

Він зняв акумуляторну батарею і повіз її на станцію, аби підзарядити.

— Для чого ви її привезли? У вас нормальна батарея, — почув від майстра, коли той перевірив акумулятор.

Весь день чоловік витратив на дзвінки до майстрів, аби хтось пояснив, що робити у такій ситуації.

Каже, більшість порад сходилася на тому, що необхідно замінити ключ до замка запалення.

— Якщо про це говорить більшість, значить, треба міняти, — продовжує розмову чоловік. — Але таке бажання у мене одразу пропало, коли назвали вартість нового ключа. Це навіть не тисяча доларів, а більше.

У той час, коли він привіз до автомобіля майстра з автосигналізації, поруч проходив сусід із першого під'їзду. Власник Jeep Cherokee проживає у другому під'їзді.

Поцікавився, що не так з автомобілем, а тоді відповів: «У мене вже таке було. Причина не в машині. Причина в тому, що у нас у дворі хтось, чи щось блокує автосигналізацію. Відтоді ставлю машину подалі від двору».

Джип відбуксирували подалі від двору, і машина знову стала реагувати на систему безпеки.

Аби встановити причину незвичної ситуації, старший по будинку на ім'я Сергій зателефонував у поліцію. На виклик приїхали патрульні. На них чекали декілька власників автомобілів, що зіткнулися з такими самими проблемами.

На запитання патрульних, що сталося, їм запропонували спробувати закрити службове авто з пульта.

У відповідь поліцейські усміхнулися. Однак скористалися пультом. Після того у них змінився вигляд обличчя. Уже не усміхалися.

Так описав розмову з патрульними згаданий вище власник автомобіля Jeep Cherokee.

Каже, патрульним так і не вдалося поставити машину на сигналізацію. Пульт не спрацьовував. Поліцейські сказали, що це не їхня компетенція. Цим повинні займатися слідчі.

Журналіст RIA зателефонував речниці обласної поліції Заріні Маєвській. Розповів ситуацію. Повідомив номер телефону старшого по будинку. У той же день до пана Сергія зателефонував слідчий.

— Мені сказали, що будуть з'ясовувати причину, — розповів журналісту старший по будинку суть розмови з поліцейським. — Але при цьому попередили, що потрібні спеціальні прилади, без них не можна встановити джерело перешкод. Сказали, що у них таких приладів нема.

Старший по будинку телефонував в управління СБУ. Каже, там відповіли, що це не їхня компетенція, порадили звернутися до поліції.

— У нашій країні війна, не раз чуємо, як нас закликають бути пильними, на все звертати увагу, особливо на різного роду підозри, — говорить пан Сергій. — На мою думку, така ситуація, як у нашому дворі, мала б привернути увагу правоохоронців. Раніше такого не було. Є ж якась причина! Йдеться не просто про автосигналізацію...

## Знайти джерело радіоперешкод може спеціально навчений фахівець

Журналіст RIA попросив прокоментувати ситуацію керівника ТОВ «Авто Безпека», чоловік назвав себе Дмитром.

— У дворі з'явилися радіоперешкоди, тому сигналізація не реагує на команди з пульта, — каже співрозмовник. — Встановити місце знаходження такого джерела непросто, для цього потрібен спеціальний пристрій. У нас його нема. Думаю, що таким користуються спецслужби.

Йдеться не тільки про пристрій. Потрібен фахівець, навчений ним користуватися. Він повинен мати знання, зокрема, в галузі радіоелектроніки, навички користування пристроєм. Знаю, що це рідкісна професія.

Якщо власник автомобіля опинився у такій ситуації, порада виходу із неї проста. Більшість водіїв знають про неї.

Допомогти вирішити проблему може максимальне скорочення відстані між брелоком і приймачем сигналу. Спробуйте піднести брелок максимально близько до дверцят, тоді сигналізація може відреагувати на команду. Якщо це не допоможе, треба відбуксирувати автомобіль у ту зону, де відсутні радіоперешкоди.

Пан Дмитро уточнив, що у Вінниці є «стандартні місця», де не спрацьовує сигналізація. Назвав перехрестя проспекту Космонавтів і вулиці Келецька, а також район ринку «Урожай». Крім того, перешкоди для охоронної системи автомобіля можуть виникати біля деяких підприємств, секретних об'єктів, аеропортів.

# Чи буде сквер та меморіал на місці «Ювілейного»? Мерія відповіла на петицію

МАРІЯ **ЛЄХОВА, RIA,** (063)6951124

Алла Черняхівська втратила доньку під час ракетного обстрілу Вінниці 14 липня. Жінка написала петицію з пропозицією на місці «Ювілейного» створити сквер і меморіал пам'яті загиблих.

«Ця трагедія не завершилась Днем жалоби 15 липня. Вона з нами щодня. Про маленьку Лізу почула не лише Україна, а весь світ. Моїй донечці, Олександрі Борівській, назавжди залишилося 18 років. Вона загинула на місці. 19 липня померла Наталя Фальштинська, сиротами залишилися її троє дітей. 21 липня перестало битися серце 20-річної Ольги Лисенко, котра потрапила до лікарні з 98% опіків тіла. 2 серпня обірвалося життя Павла Ковальчука. За нього до останнього боролися колеги-лікарі, — цитуємо текст петиції. — І це не всі імена. Їх 27. І гострим болем відгукується пам'ять про кожного... Війна завершиться, ми відзначатимемо перемогу! Але це місце ніколи не повинно стати місцем розважального центру чи нового житлового комплексу. Нехай про скорботне 14 липня 2022 року нинішнім і майбутнім поколінням вінничан нагадують сакури. Кількість цих дерев символізуватиме кількість загиблих. Пропонуємо також встановити меморіал зі світлинами загиблих. Це єдине, що ми, як рідні люди, можемо просити — вшанувати пам'ять. Нами вже створено благодійну організацію «Міжнародний благодійний фонд пам'яті жертв та допомоги постраждалим від російського теракту в місті Вінниця, Україна, 14 липня 2022 року». Частину витрат, пов'язаних з облаштуванням скверу й Меморіалу, фонд готовий фінансувати».

Петиція раніше терміну зібрала необхідну кількість голосів підтримки та 9 серпня отримала відповідь від влади. Цитуємо:

«Виконавчими органами Вінницької міської ради було розглянуто Вашу петицію щодо створення за кошти місцевого бюджету меморіальної дошки жертвам ракетного удару в м. Вінниці 14 липня 2022 року, повідомляємо наступне.

Вашу пропозицію взято до відома та врахування в роботі. Питання буде винесено на розгляд Ради з питань історії, топоніміки та культурної спадщини м. Вінниці. Дякуємо Вам за активну громадську позицію».

# НАВІЩО МЕДДОВІДКА У ШКОЛУ, ЯКЩО НАВЧАННЯ ОНЛАЙН?

**Зайва морока?** ■ Ще не знаємо, як будемо навчатись, а довідку про стан здоров'я 086 треба нести. В батьківських чатах це тема № 2, після теми про офлайн чи онлайн-навчання. Чи потрібно її брати, якщо дитина точно буде на онлайні? Чи потрібно витрачати час на вузьких спеціалістів, коли нерви натягнуті і без черг у медзакладах?

АЛЬОНА **РЯБОКОНЬ**, **RIA**, (067)4333535

За кілька тижнів новий навчальний рік, і в батьків школярів гаряча пора. Цього року вона особлива, бо всі питання під питанням: Форма навчання? Шкільна форма? Шкільний рюкзак? В шкільний рюкзак?..

Але одне питання поки що стале — медична довідка 086. Її потрібно отримати, і до останнього року було три шляхи, для трьох видів батьків.

### ВІДПОВІДАЛЬНІ БАТЬКИ — ЗАВЧАСНО

— Я весь час, відколи мої діти ходять в школу, цю довідку роблю в кінці травня, — розповідає вінничанка Наталя, мама двох школярів. — Закінчився навчальний рік, всі шкільні хвости закрили, записуємось до сімейного лікаря. В цей час тут дуже мало пацієнтів навіть у вузьких спеціалістів, ніхто особливо не хворіє, нікому довідок не потрібно. Нас швидко записують до лікаря, той дає необхідні нам по віку, та призначенням направлення до спеціалістів, майже в один день всіх проходимо і отримуємо довідку на наступний навчальний рік.

### КОМУНІКАБЕЛЬНІ БАТЬКИ — ПО-ХОРОШОМУ

— В мене класний сімейний лікар, — розповідає мама шестикласника Ольга. — Вона сто років знає мене, мою родину, мого сина. Я в онлайн-режимі кажу, що нас турбує, (роблю фото, знімаю відео, коли потрібно і надсилаю) лікарка дасть пораду, запише при необхідності на прийом, направить до відповідного спеціаліста, призначить лікування. Коли приходить час для медичної довідки в школу, я просто телефоную, кажу, в чому суть, лікарка, знаючи всю медичну історію моєї дитини, просто виписує бланк. Мені лише треба прийти і забрати.

### БЕЗТУРБОТНІ БАТЬКИ — ЗА ГРОШІ

— Коли моя дитина хворіє, тоді ми йдемо до лікаря, і саме тоді лікарі консультують, лікують, бо кажуть нічого страшного, — розповідає мама десятикласника Олена. — Якщо дитина гарно себе почуває, ходити до лікарів не бачу потреби. Тому, коли приходить час брати медичну довідку, я йду максимально коротким шляхом — в приватну клініку — даю гроші, мені дають довідку.

Але цього року стосовно довідок 086 виникає ще одне питання — навіщо взагалі їх брати батькам, які, наприклад, точно не відпустять дітей на офлайн-навчання?

### НІЧОГО НЕ ВІДОМО

«Нагадую батькам, до 15 серпня вам необхідно принести до школи довідку форми 086», таке повідомлення від класного керівника гуляє по всіх батьківських чатах.

На запитання батьків: «Планується офлайн чи онлайн-навчання?»

Відповідь: «Нічого невідомо».

На запитання батьків: «Для дистанційного навчання довідка напевне не потрібна?» Відповідь наступна: «Нічого не відомо, рішень ніяких не прийнято. Школа налагоджує інтернет, готує техніку. Але прийде комісія по прийомці школи, санстанція вимагає, щоб вчителі і діти пройшли медогляд».

### БУДУТЬ ВИВЧАТИ ПИТАННЯ НАВЧАННЯ І ДОВІДОК

Не можуть класні керівники відповісти нічого про довідки, тому запитаємо в директора міського департаменту охорони здоров'я Олександра Шиша.

— А в чому проблема отримати довідку про здоров'я дитини, якщо до школи ще купа часу? — запитує головний лікар міста.

— Проблем немає, але під час війни можливо існує якась спрощена процедура, або можливість отримати довідку онлайн? — запитую у лікаря.

— Ну як можна не бачачи дитину зробити довідку про стан здоров'я? — в свою чергу запитує Олександр Шиш.

— Телемедицина, відео, вайбер, — кажу.

> **«По суті для цієї довідки ми оцінюємо фізичний стан дитини, в основному для того, щоб з'ясувати групу на уроках фізкультури»**

— А потім на фізкультуру дитина пішла, померла, і хто винен? — говорить лікар.

— Але я особисто не відпущу свою дитину до навчального закладу, допоки не закінчиться війна, навіщо довідка для школи, якщо дитина буде вчитися онлайн? — запитую головного лікаря міста.

— Я думаю, що на тижні будуть засідати педагоги і ми, і будемо вирішувати це питання, як воно все буде, — говорить головний лікар міста. — І стосовно довідок теж.

Тобто потрібно буде визначити, де можна налагодити офлайн-навчання, де не можна. Яка частина учнів може навчатись онлайн, яка офлайн. Коли ми будемо розуміти всю картину — будемо бачити підхід.

Але, за словами Олександра Шиша, довідка про стан здоров'я дитини, це ж тільки для того, щоб вона могла відвідувати школу, але й щоб з'ясувати, який у неї стан здоров'я, можливо вона потребує оздоровлення чи лікування. Адже так просто ніхто по лікарнях не ходить, не вивчає, ні стан зору, ні стан серцево-судинної системи дитини.

### БЕЗКОШТОВНО, АЛЕ ТРОШКИ ДОВГО

За словами сімейного лікаря Михайла Легкуна, немає нічого особливого і складного в тому, щоб отримати довідку для школи. Головне записатися на прийом. В центрах первинної медико-санітарної допомоги за отримання довідки форми 086—1 платити не потрібно. Це послуга сімейного лікаря, яка входить у перелік безкоштовних. Хіба що на реєстратурі у вас можуть попросити «скільки не шкода» за бланк. Але ще це може зайняти трошки часу, бо запис до лікаря може бути на тиждень вперед.

— На прийомі сімейний лікар перевіряє вагу, зріст, зір дитини, якщо здорова — виписуємо довідку, якщо потрібно до когось із вузьких спеціалістів, пишемо направлення, — розповідає Михайло Легкун.

До речі, сімейний лікар сам визначає, чи потрібне направлення до спеціалістів.

— Якщо дитина на щось скаржиться, наприклад, погано бачить, або погано чує, або при огляді ми побачили сколіоз, тоді звісно пишемо направлення, — говорить сімейний лікар.

### ШВИДКО, АЛЕ ТРОШКИ ЗА ГРОШІ

Терапевт приватної клініки «Мама-врач» Анна Крутько не розуміє, навіщо потрібні ці довідки для школи взагалі. Особливо, коли велика ймовірність навчатись онлайн.

— По суті для цієї довідки ми оцінюємо фізичний стан дитини, в основному для того, щоб з'ясувати групу для занять на уроках фізкультури, — розповідає Анна Крутько. — Хоча не знаю, які там можуть бути фізичні навантаження на онлайн-уроках фізкультури. тобто якщо реально дивитись на речі.

Але, це єдиний варіант для лікаря хоча б трішки оглянути дитину. Скрінінгово, раз на рік, щоб не пропустити якесь захворювання. Тобто зайвий раз показати дитину лікарю не завадить.

— Взагалі ця довідка 086, коли запрацювали сімейні лікарі, стала такою досить суб'єктивною, — говорить Анна Крутько. — Тому що зазвичай до мене приходить дитина, я її послухаю, горло подивлюсь, вуха перевірю, з мамою поспілкуюсь. І все. Ніяких додаткових обстежень не потрібно, ніяких консультацій лікарів, якщо дитина без хронічного захворювання, вона не потребує.

Вартість такої довідки в приватній клініці «Мама-врач» коштує — 550 грн.

За словами лікаря, раніше для того, щоб виписати таку довідку для школи, потрібно було спочатку отримати «візу» від вузьких спеціалістів. Зараз того вже немає.

— Тільки при наявності хронічних патологій або інвалідності, або диспансерної групи, тоді сімейний лікар направляє до вузького спеціаліста, — говорить Анна Крутько. — Або якщо лікар щось запідозрив на момент огляду.

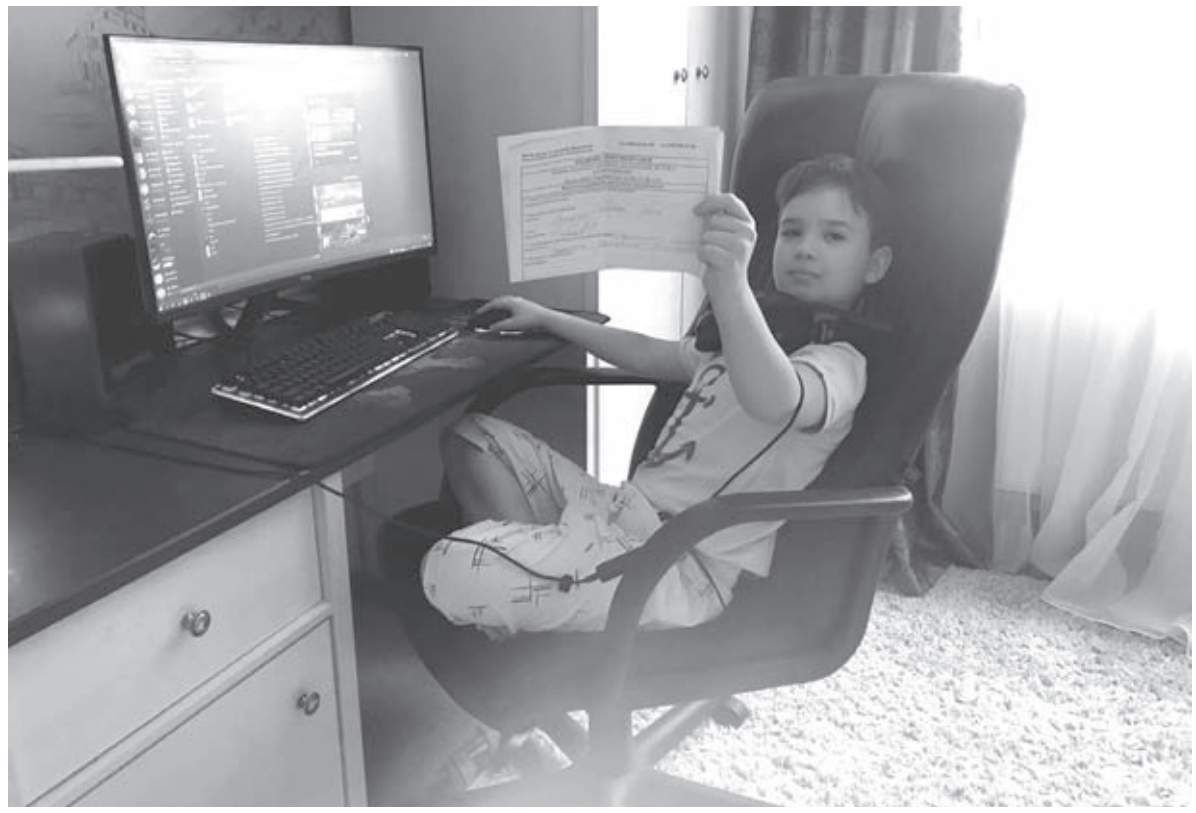

**Кірілу 9 років, він перейшов в четвертий клас.** Вже взяв довідку №086 у школу і готовий до онлайн навчання

### Що в довідці заповнюють

— У довідці форми 086, заповнюють прізвище по батькові дитини, в яку школу і клас вона йде. На момент заповнення довідки проводиться бесіда про наркозалежність, про алкоголізм, про шкідливі звички, — розповідає лікарка Анна Крутько. — Запитуємо, чи є скарги, чи немає, якщо все добре, пишемо — дитина здорова. Якщо дитина йде в перший клас, потрібна також карта щеплень, і якщо якісь щеплення не зроблені, дається рекомендація їх зробити.

А ще проводять проби Руф'є-Діксона — щоб оцінити фізичні можливості школяра і адаптацію організму дитини до інтенсивних навантажень. Для того, щоб визначити, в яку групу вона піде на уроках фізкультури.

— Це вимірюється пульс в стані спокою (за 15 сек), потім дитина робить 30 присідань, одразу ж проводиться вимірювання пульсу — частоти серцевих скорочень, а також вимірюється артеріальний тиск, — розповідає Анна Крутько. — Після чого дається перерва на кілька хвилин — дитина відпочиває. Через одну-дві хвилини знову вимірюється частота серцевих скорочень. Потім по формулі вираховується коефіцієнт, і чим він нижчий, тим краще дитина тренована, тим вище можна давати їй фізичне навантаження. І це вказується в довідці.

# МІСЯЦЬ З ДНЯ ОБСТРІЛУ ВІННИЦІ. ЩО ВІДОМО ПРО ЖЕРТВИ, ЗБИТКИ?

**Російський теракт** ■ 14 липня залишиться назавжди жахливим днем в історії Вінниці. 28 людей загинули, 89 — госпіталізували в лікарні. Понад півсотні будинків зазнали руйнувань. Скільки людей ще лікують? Яка загальна сума збитків? І що буде з Будинком офіцерів?

ВАЛЕРІЙ **ЧУДНОВСЬКИЙ, RIA,** (063)7758334

Зібрали дані про жертви, про руйнування та дізнались, яку допомогу отримують люди.

### ПРО ЗАГИБЛИХ І ПОСТРАЖДАЛИХ

«Вперше після трагедії побувала на тому місці, яке тепер закарбується у пам'яті на все життя», — днями написала на своїй facebook-сторінці Ірина Дмитрієва.

Вона — мама 4-річної Лізи, яка загинула через російський обстріл 14 липня. Сама Ірина вижила. І вперше наважилася поділитися спогадами того трагічного дня.

«Після операції я втратила пам'ять. Намагалася згадати, де Ліза, чому не зі мною... Тепер я все згадала. Пам'ятаю кожну мить. Як почула гул, підняла голову одночасно з Лізою і побачила величезну ракету. Здавалося, що вона була в парі метрів над головою», — пише жінка.

Далі вона розповіла, що прикрила тілом доньку та за мить відчула сильний вибух і тремтіння землі.

«Ми не впали. Тоді я зовсім нічого не чула. Ні другого вибуху, ні сигналізацій машин. А потім побачила свою кохану дівчинку та її розірване тіло, — написала Ірина Дмитрієва. — Ще пару хвилин бігала, шукала людей, щоб допомогли витягнути Лізу з візочка. Потім відчула сильний біль і побачила, як на землю ллється кров, почала задихатись. І ця страшна картина крутиться перед очима знову і знову. Я все пам'ятаю до дрібниць».

Того дня на місці загинули ще двоє дітей — 8-річний херсонець Кирило Пяхін та 7-річний мешканець Теплицького району Максим з мамою Вікторією Рекутою.

За один день, у Вінниці, російські ракети забрали життя 24 людей. Ще четверо померли в лікарнях, від травм несумісних із життям.

89 людей, які вижили в цьому пеклі, були госпіталізовані до лікарень.

— Станом на середу (10 серпня — авт.) в лікарнях перебували 13 людей, постраждалих внаслідок ракетного обстрілу. Їх стан — середньої важкості. Ці люди отримують все необхідне лікування, — розказав директор департаменту охорони здоров'я Олександр Шиш.

### ЖЕРТВАМ ОБСТРІЛУ ДАЮТЬ 50/25 ТИСЯЧ

Попереду в людей ще реабілітація. Міська та обласна влада підставили плече й виплачують фінансову допомогу жертвам обстрілу: 50 тисяч гривень — родинам загиблих, 25 тисяч гривень — постраждалим.

— Члени сімей 18 загиблих людей подали документи на отримання матеріальної підтримки з бюджету громади, — сказала директорка департаменту соцполітики Валентина Войткова. — Щодо постраждалих, то подали документи 38 людей, і 16 заяв вже затвердили рішенням виконкому міськради.

> **У мерії кажуть, що всі роботи по відновленню будинків мають бути здійснені до початку опалювального сезону**

Порядок допомоги жертвам обстрілу, який затверджений виконкомом міськради, передбачає виплату допомоги тільки людям з пропискою у Вінницькій міській громаді. «Не вінничанам» допомагає обласна влада, через «Обласний гуманітарний хаб». Перша заступниця голови ОДА Наталя Заболотна розповідала, що на початку серпня кошти отримали 25 громадян: 9 родин загиблих та 16 постраждалих. Суми аналогічні міській програмі допомоги — 50/25 тисяч гривень.

Отримати консультацію щодо виплати допомоги жертвам російського обстрілу 14 липня мешканці Вінницької міської громади можуть за цими номерами:

■ 093—190—83—93 (Управління соцзахисту населення Лівобережне),

■ 097—101—58—40 (Управління соцзахисту населення Правобережне).

Консультацію для мешканців Вінницької області (не прописані у Вінниці та приміських селах, що є частиною нашої громади) чи інших регіонів можна отримати у фонді «Обласний гуманітарний штаб»: 063—653—81—15.

### ЗБИТКІВ МАЙЖЕ НА ЧВЕРТЬ МІЛЬЯРДА

У вінницькій мерії наводять підрахунки, що російський обстріл площі Перемоги завдав збитків на 240 мільйонів гривень. І це сума без «Ювілейного» та Будинку офіцерів.

Внаслідок ракетного удару були пошкоджені 49 багатоповерхівок та 29 приватних будинків.

— Коштами міського бюджету ми на себе взяли заміну покрівель у шести будинках, заміну 450 вікон у під'їздах, — сказав міський голова Сергій Моргунов в ефірі телемарафону «Єдині Новини». — Для малозабезпечених родин залучили допомогу американської організації GEM, яка у двох будинках — на Винниченка, 35 і на Коцюбинського, 37 — замінить вікна. Працюємо з українським представництвом Червоного Хреста, щоб замінити вікна у будинках ще 96 малозабезпечених родин.

Директор департаменту житлового господарства Роман Фурман розказав журналісту RIA, що заміна покрівель в житлових будинках наразі сповільнилася через несприятливі погодні умови.

— Останній тиждень у Вінниці тривають дощі, що заважає роботі. Незабаром приступимо до заміни вікон у під'їздах житлових багатоповерхівок, — розказав Фурман.

Об'єкти комунальної власності доручили відремонтувати департаменту капітального будівництва міськради.

— Наразі по цих об'єктах триває виготовлення проектної документації. Бо, наприклад, в приміщенні ДРАЦСу треба відремонтувати покрівлю, внутрішнє оздоблення, замінити вікна тощо, — сказав директор департаменту капбуду Ігор Откидач.

Мер Вінниці доручив, щоб всі роботи по відновленню будинків були здійснені до початку опалювального сезону.

А що буде з рухомим майном, яке було знищене ракетами росіян? Зокрема, відомо, що 14 липня згоріли ущент 40 автомобілів.

Як ми з'ясували, страхові компанії не покривають збитки через війну. Верховна Рада досі не розробила механізм компенсації коштів. Але юристи радять автовласникам збирати всі документи та свідчення про знищене авто: це знадобиться на майбутнє, для судів проти росії.

## ЖЕРТВИ РАКЕТНОГО ОБСТРІЛУ ПЛОЩІ ПЕРЕМОГИ

**Відомі імена та прізвища 22 із 28 загиблих. Їх повідомляли самі родичі загиблих. Влада досі не оприлюднила офіційні списки жертв обстрілу**

| | |
|---|---|
| Ліза Дмитрієва | 4 роки |
| Кирило Пяхін | 8 років |
| Максим Жарій | 7 років |
| Вікторія Жарій (Рекута) | 35 років |
| Аліна Кисіль | 25 років |
| Євген Коваленко | 25 років |
| Віктор Поліщук | 37 років |
| Леся Ващук | 41 рік |
| Світлана Чешківська | |
| Катерина Гула | 24 роки |
| Тетяна Харченко | 32 роки |
| Володимир Даценко | 34 роки |
| Олександра Борівська | 18 років |
| Оксана Тиховська | |
| Галина Олексів | 29 років |
| Ніна Нелегач | 56 років |
| Наталія Фальштинська | 45 років |
| Катерина Суверіна | 58 років |
| Костянтин Пузиренко | 40 років |
| Ольга Лисенко | 20 років |
| Павло Ковальчук | |
| Володимир Мулевич | 61 рік |

**89 людей після обстрілу опинилися в лікарнях**
**13 людей досі госпіталізовані.**
**Їх стан середньої важкості**

## РУЙНУВАННЯ
**через обстріл 14 липня**

**49** багатоповерхівок зазнали пошкоджень

**29** приватних будинків зазнали пошкоджень

**6** житлових будинків та будівлю ДРАЦСу ремонтують за гроші бюджету Вінниці

**40** автомобілів були знищені

**240 млн грн** загальна сума збитків, без врахування Ювілейного та Будинку офіцерів

**У пам'ять про жертв обстрілу вінничани просять владу встановити меморіал та висадити сквер із сакурами**

## Що буде з Будинком офіцерів та «Ювілейним»

Ці дві споруди зараз огороджені парканом. Коли їх будуть ремонтувати — поки невідомо. Але точно відомо, що Будинок офіцерів не мають зносити.

«Будинок офіцерів «законсервують» до зими. Фасад залишиться», — писав очільник обласної військової адміністрації Сергій Борзов. За його словами, за історичною частиною будівлі — буде нова, сучасна.

«Буде конкурс проєктів. Про можливі варіанти реконструкції говорили з архітекторами Вінниччини», — підкреслив Борзов.

## Треба меморіал і сквер в пам'ять про загиблих

Аби закарбувати 14 липня в історії міста, вінничани просять встановити меморіальну дошку жертвам російського обстрілу. Таку петицію до влади подав Ярослав Попик. Звернення набрало 351 підпис, його розглянули в мерії та повідомили наступне:

«Вашу пропозицію взято до відома та буде враховано у роботі. Питання буде винесено на розгляд Ради з питань історії, топоніміки та культурної спадщини м. Вінниці», — йдеться у відповіді на петицію.

Натомість до мерії подали ще одну петицію — про створення скверу та меморіалу пам'яті. Авторка петиції Алла Черняхівська пропонує висадити сакури в пам'ять про загиблих. Та встановити меморіал зі світлинами людей, які загинули внаслідок російського ракетного удару по Вінниці 14 липня.

# У ВІННИЦІ ПРОПОНУЮТЬ НОВІ НАЗВИ

**Дерусифікація** ■ У місті нове перейменування вулиць та площ. Попередній список із понад 70 нових назв склали історики та міські чиновники. Ми склали в таблицю адреси, пропоновані назви та обґрунтування до кожного перейменування

ВАЛЕРІЙ **ЧУДНОВСЬКИЙ**, **RIA**, (063)7758334

Нові назви ще не остаточні. Свої пропозиції та зауваження можете надіслати на адресу info@vmr.gov.ua до 25 серпня 2022 року включно (вкажіть у листі своє прізвище, ім'я, по батькові; місце проживання, бо інакше таку пропозицію не розглянуть).

**ПРИБЕРУТЬ «ОСЕРЕДОК РОСІЯН»**

На Кореї та П'ятничанах збираються позбутись російського імперіалістичного спадку. Ми нарахували 20 нових топонімів. Це не найбільша кількість нових назв на один вінницький район (бо, наприклад, на Старому Місті аж 25 нових топонімів), але вулиці з новими назвами максимально близько одна до одної.

І замість Салтикова-Щедріна (письменник), Ціолковського (російський вчений), Бестужева (державний діяч за часів російської імперії) пропонують назвати вулиці на честь українських діячів, таких як Олена Теліга, Микола Хвильовий, Григорій Сковорода.

Хоча дещо незвично виглядає вулиця Діонісія Міклера — нова пропонована назва вулиці Мічуріна, що на П'ятничанах. Це хто такий? У обґрунтуванні читаємо, що ця людина була відомим ірландським ботаніком, ландшафтним дизайнером. Саме його, орієнтовно в 1830-х, запросили Грохольські, аби фахівець розробив парк на П'ятничанах.

**ВЗЯЛИСЯ І ЗА ГАГАРІНА, І ЗА ПУШКІНА**

З-поміж іншого хочемо виділити проїзні у Вінниці місця, серед яких площа Гагаріна. Замість присвяти першому космонавту, площі хочуть повернути історичну назву — Каліча. Бо під цією місцевістю протікає однойменна річка, а ще до появи Універмагу тут діяв міський ринок «Каліча».

Площа 8 березня на Старому Місті може стати площею Цариною. З обґрунтування перейменування читаємо: «Царина — це історична назва цієї місцевості. На українських теренах цариною традиційно називали околиці населеного пункту або вигін для худоби на околицях»

Воїнів-Інтернаціоналістів може стати вулицею Політехнічною, через те, що тут знаходиться Вінницький національний технічний університет або ж простими словами, Політех.

А от вулиця Пушкіна, на перейменування якої вінничани подавали три петиції за останній час, можуть переназвати на честь Казимира Малевича. Його ви, найімовірніше, знаєте як художника, який намалював чорний квадрат. Але в його біографії прослідковується і «вінницький слід»:

> **Вулиця Московська ще з весни називається «Маріупольською». Сусідня, Маяковського, стала Синьоводською**

«У 1883—1889 роках Казимир Малевич проживав у селі Моївка, що на Вінниччині, де його батько працював інженером на місцевому цукровому заводі. Саме тут у нього сформувалось прагнення стати художником через захоплення розписом подільських хат. У 1920-х працював як художник кустарних промислів на Вінниччині»,— йдеться в обґрунтуванні до перейменування вулиці Пушкіна.

## Які вулиці вже переназвали

На весняних сесіях міської ради, завдяки рішенням депутатів, вулиця Московська стала вулицею Маріупольською; вулиця Маяковського — Синьоводською (до 660 річниці битви на Синіх Водах проти татарської орди, яка фактично сприяла заснуванню міст на Поділлі та їх укріпленню — у тому числі і Вінниці — прим.).

На честь захисників України у війні з росією вулицю Блока перейменували на вулицю Героїв Поліції, вулицю Тімірязєва — на вулицю Захисників Неба; вулицю Некрасова — Героїв Нацгвардії.

Увічнили пам'ять і про окремих героїв: вулиця Кутузова, що на Старому Місті, носить ім'я Братів Котенків. Сергій Котенко — командир дев'ятого батальйону «Вінницькі скіфи». У 2014 році очолив Гайсинську райдержадміністрацію, відмовився від посади, щоб повернутися на військову службу. Учасник АТО.

Олександр Котенко — учасник АТО, воював у складі батальйону «Айдар». Обидва, на жаль, загинули в бою з російськими окупантами ще в березні 2022 року.

Ще одна вулиця, що мала ім'я російського воєначальника Суворова — тепер називається вулицею Миколи Стаховського — першого керівника дипломатичної місії Української Народної Республіки у Великобританії, який тривалий час жив і працював у Вінниці, тимчасовій столиці УНР.

Парку Дружби народів повернули його історичну назву «Вишенській». До слова, у Вінниці ще з осені 2020 року немає Центрального парку Горького — він тепер називається Центральним парком імені Миколи Леонтовича.

Вулиця Ватутіна, що на Тяжилові, зараз має ім'я Левка Лук'яненка — знаного на увесь світ українця, громадського та політичного діяча, учасника визвольного руху та борця за Незалежність України в 20 сторіччі.

І вулиця Валентини Терешкової, що на Вінницьких Хуторах, отримала нову назву — тепер це вулиця Тетяни Кошиць — вінничанки, громадської діячки, співачки, диригентки, яка популяризувала у світі мелодію Леонтовича «Щедрик».

## НОВІ НАЗВИ ВУЛИЦЬ

| Адреса | Нова назва, яку пропонують історики | Обґрунтування |
|---|---|---|
| 1905 року | Богуша Корецького | Богуш Корецький (1510–1576) — князь, староста брацлавський і вінницький (з 1550), луцький (з 1560). Учасник війни проти Московського царства у 1567 р. Організував розбудову оборонних замків у Брацлаві (1560) і Вінниці (1571). |
| площа 8 Березня | Царина | Царина — історична назва місцини. Так, зазвичай, називають околиці міста |
| вулиця 8 Березня | Славетна | На пошану наших предків; у старовину «славетний» — це поважливе звертання до вільного городянина. |
| Академіка Павлова | Івана Дзюби | Іван Дзюба (1931–2022) — літературознавець, письменник, шістдесятник, співзасновник громадсько-політичної організації (згодом партії) «Народний Рух України». Через критику русифікації зазнавав політичних переслідувань. |
| Баженова | Володимира Муляви | Мулява Володимир (1937–2019) — військовий, політичний і громадський діяч, активний учасник боротьби за Незалежність України, генерал-майор ЗС України (1992), народний депутат України. Уродженець Кропивниччини. Кандидат філософських наук, професор. Доцент кафедри філософії Вінницького педінституту. Переслідувався КДБ за «український буржуазний націоналізм». У 1986 р. організував у Вінниці дискусійний клуб «Істина», що переріс в осередок Народного Руху України, в якому він обіймав різні керівні посади. Влітку 1990 р. біля Вінницької міськради організував 57-денне політичне голодування під гаслом: «КПРС, вийми руку з народної кишені!». Розробив концепцію створення ЗСУ шляхом мирної трансформації та реформування радянських військ, дислокованих в Україні. |
| Бестужева | Миколи Хвильового | Микола Хвильовий (1893–1933) — письменник, публіцист, центральна постать «Розстріляного Відродження». У своїх статтях аргументовано закликав відмежуватися від панівної ролі російської культури та переорієнтувати українське мистецтво на інтелектуальний і духовний простір Європи. |
| Визволення | Ринкова | Ця вулиця була краєм міської ринкової площі Вінниці 17–19 сторіччях. |
| Воїнів-Інтернаціоналістів | Політехнічна | «Політехніка» — усталена в Україні та закордоном назва закладів вищої освіти технічного, інженерного та природничого спрямування. Уздовж вулиці розташовані корпуси та студентське містечко університету вінницького Політеху. |
| площа Гагаріна | Каліча | Каліча — історична назва місцини, назва місцевого яру, куди перенесли продуктовий ринок з центру Вінниці. |
| вулиця Гагаріна | Шереметка | Шереметка — історична назва ділянки мікрорайону «Пирогове», села Шереметка. Перша згадка — в описі Подільської губернії 1799 року. За однією з версій, назва «Шереметка» пов'язана з іменем першого поселенця — козака Шеремети. |
| Гастелло | Василя Гречулевича | Василь Гречулевич (1791–1870) — священик, популяризатор духовного Слова українською мовою. Уродженець Вінниччини (с. Гнатівці). Один з небагатьох релігійних діячів національного відродження України середини 19 століття. |
| Герцена | Яна Засідателя | Ян Засідатель (справжнє ім'я — Іван Соколенко, 1833–1893) — художник та портретист, майстер психологічного портрету. Уродженець Вінниччини (с. Крикливець). Проживав у Вінниці, мав майстерню у П'ятничанському палаці. У художньому музею зберігаються 12 його робіт. |
| Гладкова | Соняшникова | Вулиця прокладена поруч з вінницьким Олієжиркомбінатом — головним підприємством з переробки насіння соняшника. |
| Глінки | Мирослава Скорика | Мирослав Скорик (1938–2021) — видатний композитор, Герой України (2008), народний артист України. Автор музики до понад 40 фільмів, серед яких і «Тіні забутих предків», багатьох камерно-інструментальних творів, кількох балетів, опери «Мойсей». |
| Гончарова | Олени Теліги | Олена Теліга (1906–1942) — поетеса, публіцистка, громадська діячка. Після поразки Української революції її родина емігрувала до Польщі. Отримала фах філолога, вчителювала в українській школі, провадила громадську діяльність. Після початку німецько-радянської війни у липні 1941 р. переїхала до окупованої нацистами України. У Києві очолила Спілку українських письменників. Арештована гестапо, ймовірно страчена у Бабиному Яру. |
| Грибоєдова | Георгія Нарбута | Георгій Нарбут (1886–1920) — художник-графік, творець «українського стилю» у графіці, співорганізатор, професор та ректор Української академії мистецтв. Автор проєктів низки державних символів доби Української революції: Державного Герба і Печатки Української Держави, українських грошових знаків, поштових марок, ратифікаційних актів МЗС, актових паперів, військового однострою, офіційних свідоцтв, грамот, дипломів тощо. |
| Громова | Василя Липківського | Василь Липківський (1864–1937) — перший митрополит Української Автокефальної Православної Церкви (УАПЦ). У 1892 р. — настоятель собору в м. Липовець на Вінниччині. Організатор перших богослужінь українською мовою у київських храмах. |
| Дєкабристів | Остапа Вересая | Остап Вересай (1803–1890) — кобзар, відомий виконавець дум і пісень. Понад 40 років мандрував містами і селами України. Його творчість набула надзвичайної популярності. |
| Добролюбова | Романа Шухевича | Роман Шухевич (1907–1950) — політичний і військовий діяч. Активний учасник відновлення Української Держави. Від серпня 1943 року — головний командир УПА, яка боролася за Незалежність України проти гітлерівського та радянського режимів. |
| Достоєвського | Уласа Самчука | Улас Самчук (1905–1987) — письменник, публіцист та громадський діяч. Автор роману про колективізацію та Голодомор 1932–1933 років «Марія», а також інших епічних творів, що відображають боротьбу українців за Незалежність у 20 столітті. Активний учасник національного руху 1930–1940 років. |
| Єрмака | Ґарета Джонса | Ґарет Джонс (1905–1935) — журналіст Великої Британії, який уперше написав у західній пресі під власним іменем про масовий голод в СРСР та про Голодомор-геноцид 1932–1933 років. |
| Жуковського | Ісмаїла Гаспринського | Ісмаїл Гаспринський (1851–1914) — кримськотатарський письменник, педагог та громадсько-політичний діяч. Створив серію підручників для початкової школи і запровадив звуковий метод навчання кримськотатарської письменності. |
| Петра Запорожця | Запорізька | Історична назва вулиці, надана їй у 1910 році. Термін «Запоріжжя» означає «те, що розташоване за порогами». |
| Карбишева | Скіфська | Скіфи — у межах мікрорайону Сабарів археологічною експедицією у 1946 р. було відкрито залишки городища, яке хронологічно збігається з часом перебування скіфів на теренах України. |
| Каховського | Василя Барки | Василь Барка (1908–2003) — письменник, перекладач, літературознавець. Літературну діяльність розпочав ще в 1930-х, створив ряд знакових поетичних і прозових текстів, серед яких роман «Жовтий князь» — найвідоміший художній твір, присвячений Голодомору-геноциду 1932–1933 років. |
| Ковпака | Генерала Трейка | Іван Трейко (1898–1945) — військовий діяч, сотник Армії УНР. Уродженець Вінниччини (с. Старостинці). У роки Української революції як отаман воював проти військ «білої» і «червоної» Росії на теренах Вінниччини. |
| Комарова | Леоніда Каденюка | Леонід Каденюк (1951–2018) — льотчик-випробувач, перший космонавт незалежної України. |
| Константиновича | Болгарська | Болгарська — історична назва вулиці, надана їй у 1910 році. |
| Короленка | Михайла Малишенка | Михайло Малишенко (1925–2006) — економіст, організатор торгівлі, перший директор вінницького універмагу (1963). |

# ДЛЯ ВУЛИЦЬ І ПЛОЩ

## НОВІ НАЗВИ ВУЛИЦЬ

| | | |
|---|---|---|
| Кошового | Тодося Осьмачки | Тодось Осьмачка (1895–1962) – автор знакових поетичних збірок в стилі експресіонізму візіонерської поеми «Поет», повістей «Старший боярин», «Ротонда душогубців», визнаних одними з найкращих зразків повоєнної української прози в еміграції. |
| Крилова | Лінецького | Іцхак Йоель Лінецький (1839–1915) – єврейський письменник, один з основоположників світської літератури на їдиші. Народився у Вінниці. Його автобіографічна повість «Польський хлопчик» стала справжньою сенсацією і витримала десятки видань по всій Європі. Творив також пісенну лірику, впорядковував історичні матеріали. |
| Кузнецова | Джеймса Мейса | Джеймс Мейс (1952–2004) – американський історик-україніст, дослідник Голодомору-геноциду 1932–1933 років, політолог, доктор історії, професор. За визначні заслуги перед українським народом посмертно нагороджений орденом князя Ярослава Мудрого II ст. (2006). |
| Лавреньова | Надії Суровцової | Надія Суровцова (1896–1985) – письменниця, перекладачка, журналістка, громадсько-політична діячка. Активна учасниця Української революції. Перебувала більше 25 років на засланні. Її життя є прикладом «інакомислячого» буття в умовах провінції хрущовської та брежнєвської епох. |
| Лермонтова | Євгена Чикаленка | Євген Чикаленко (1861–1929) – громадський діяч, меценат, агроном. Провадив широку освітню діяльність серед селян. Виділяв кошти на українські культурні проєкти. Фінансував національні ініціативи та інституції доби Української революції. |
| Разіна | 5-й провулок Євгена Чикаленка | |
| Ломоносова | Миколи Костомарова | Микола Костомаров (1817–1885) – етнограф, історик, письменник, поет, громадський діяч. Саме його вважають автором «Книги буття українського народу» – філософсько-релігійного трактату, який фактично був програмним документом Кирило-Мефодіївського товариства, де обґрунтовувалося право українського народу на самовизначення. |
| Лютневої революції | Крутнів Яр | Крутнів Яр – історична назва урочища, вздовж якого пролягла вулиця. |
| Макаренка | Тетяни Яблонськоївулиця | Тетяна Яблонська (1917–2005) – художниця, професор, академік Академії мистецтв України, Герой України (2001). Велику популярність й офіційне визнання здобула її тематична картина «Хліб», написана у повоєнному селі на Поділлі. Виховала цілу плеяду митців. У 1997 році ЮНЕСКО назвало Яблонську художницею року. |
| Максимовича | Праведників світу | Праведник народів світу – почесне звання, яким Ізраїль удостоює людей, котрі під загрозою власної смерті рятували та переховували євреїв від нацистської Германії. Серед праведників – 521 мешканець Вінницької області. До того ж, на цій вулиці існує одне найбільших місць пам'яті трагедії Голокосту у Вінниці. |
| Маміна-Сибіряка | Івана Світличного | Іван Світличний (1929–1992) – філолог, критик, поет, перекладач, одна з центральних постатей українського дисидентського руху. У своїх статтях викривав прояви русифікації в Україні |
| Матросова | Василя Сліпака | Василь Сліпак (1974–2016) – оперний співак, соліст Паризької національної опери, учасник Революції гідності та російсько-української війни. Воював у Пісках у районі Донецького аеропорту, був пораненим. 29 червня 2016 р. загинув у бою від кулі російського снайпера. |
| Анастасії Медвідь | Григорія Сковороди | Григорій Сковорода (1722–1794) – філософ, богослов, письменник, поет, викладач. Засновник вчення, яке пізніше отримало назву «філософія серця» і є українським вкладом в світову філософію. Головним сенсом існування вважав самопізнання. Цьогоріч Україна відзначатиме 300-річчя з його дня народження. |
| Міліційна | Романа Мархеля | Роман Мархель (1931–1982) – архітектор, автор проекту арки в Центральному парку – впізнаваного міського символу. Уродженець Вінниці. |
| Мічуріна | Діонісія Міклера | Діонісій Міклер (1762–1853) – ірландський ботанік, майстер садово-паркового мистецтва. Орієнтовно у 1830-х рр. на запрошення родини Ґрохольських детально перепланував та розвинув парк навколо палацу в П'ятничанах. |
| Молодогвардійська | Януша Корчака | Януш Корчак (1878–1942) – лікар, педагог, письменник, публіцист, громадський діяч. Одним із перших в світі почав говорити і писати про права дітей та їхню рівність у правах з дорослими, практично застосовував свої ідеї у дитячому притулку, директором якого він був. |
| Гната Мороза | Юрія Іллєнка | Юрій Іллєнко (1936–2010) – оператор, режисер, сценарист, один із найвідоміших представників українського поетичного кіно. Серед найвідоміших робіт Іллєнка – «Тіні забутих предків», «Білий птах з чорною ознакою», «Криниця для спраглих», «Вечір на Івана Купала». |
| Морозової | Насті Присяжнюк | Настя Присяжнюк (1894–1987) – фольклористка, педагог, краєзнавець. Уродженка Вінниччини (м. Погребище). За життя встигла записати понад 6000 народних пісень, 6100 прислів'їв і приказок, 125 плачів і голосінь, 4600 казок. |
| Москаленка | Генерала Григоренка | Петро Григоренко (1907–1987) – військовий діяч, дисидент і правозахисник. Відстоював права кримських татар та інших депортованих народів. За це був позбавлений військового звання і пенсії, двічі ув'язнений, у тому числі направлений на примусове психіатричне лікування за сфабрикованим діагнозом. |
| Москвіна | Гната Танцюри | Гнат Танцюра (1901–1962) – фольклорист, етнограф, краєзнавець і педагог. Уродженець с. Зятківці на Вінниччині. Автор до десятка друкованих фольклорних збірок, найвідоміша серед них – «Пісні Явдохи Зуїхи». |
| Нахімова | Ґданська | Історична назва вулиці до 1921 р. Названа на честь польського міста Ґданськ, яке має давні культурні та економічні зв'язки з Вінницею. |
| Невського | Вацлава Гавела | Вацлав Гавел (1936–2011) – перший президент демократичної Чехословаччини, потім – Чеської Республіки, активний борець із комуністичним режимом, письменник і драматург. У листопаді 1989 року очолив Оксамитову революцію, яка безкровно демонтувала комуністичну систему в Чехословаччині. |
| Немировича-Данченка | Братів Малакових | Георгій Малаков (1928–1979) – графік та ілюстратор. Протягом 1940–1960-х рр. неодноразово приїздив на етюди у м. Немирів на Вінниччині, де надихався місцевою природою та архітектурою. Його брат, Дмитро Малаков (1937–2019), був краєзнавцем та істориком архітектури. Написав низку популярних краєзнавчих путівників та нарисів про історію Вінниці та Вінниччини |
| Новікова | Сергія Смеречинського | Сергій Смеречинський (1892–1954) – мовознавець, філолог, архівіст, поет, перекладач та бібліограф. З 1918 року вчителював у Вінниці, згодом працював в регіональній архівній системі. Був відомий передусім як теоретик української граматики та стилістики, знав шістнадцять мов. |
| Пестеля | Олександра Лотоцького | Олександр Лотоцький (1870–1939) – громадський діяч, вчений та публіцист. Уродженець Вінниччини (с. Бронниця). В 1918–1919 роках був міністром віросповідань УНР. Згодом, в якості посла в Туреччині (1919–1920 роки) вів перемовини з Вселенським патріархом про визнання автокефалії Української православної церкви. |
| Писарєва | Польська | Одна з історичних назв вулиць мікрорайону «Слов'янка», що існувала у Вінниці до 1921 р. Нині Польща – стратегічний союзник України на шляху до європейської та євроатлантичної інтеграції. В умовах повномасштабного російського вторгнення 2022 р. Польща прийняла понад 3 мільйони біженців з України, надала їм прихисток та матеріальну допомогу. Поляки активно допомагають Україні постачанням озброєння та підтримкою на дипломатичному фронті. |
| Покришкіна | Марії Приймаченко | Приймаченко Марія (також Примаченко, 1908 (9)–1997) – народна художниця в жанрі «наївного мистецтва», лауреатка Шевченківської премії. Уродженка Київщини. Виробила власний унікальний стиль, в якому поєднані художні особливості народного стилю. Основні герої – фантастичні істоти, птахи, квіти та люди. Її твори з незмінним успіхом експонувалися у Варшаві, Софії, Монреалі, Празі, Парижі (золота медаль міжнародної виставки, 1937). Нею захоплювалися П. Пікассо, А. Матісс та інші світові майстри. ЮНЕСКО оголосило 2009 р. роком Марії Приймаченко. |
| Понєдєліна | Сенатора Маккейна | Джон Маккейн (1936–2018) – американський політик, прихильник України. Одним з перших, ще в квітні 2014 році, закликав владу США надати Україні озброєння, послідовно підтримував територіальну цілісність нашої держави. |
| Пугачова | Паневежиська | Паневежис – литовське місто-побратим Вінниці з 2015 року. Паневежис та Литва допомагають Україні у протистоянні російській агресії постачанням у гуманітарній і оборонній сфері, підтримкою на дипломатичному фронті. |
| Пушкіна | Казимира Малевича | Казимир Малевич (1879–1935) – видатний художник світового рівня, за етнічним походженням – поляк, за самоідентифікацією – українець. У 1883–1889 рр. проживав у с. Моївка на Вінниччині, де його батько працював інженером на місцевому цукровому заводі. Саме тут у нього сформувалось прагнення стати художником через захоплення розписом подільських хат. |
| Рилєєва | Василя Хмелюка | Василь Хмелюк (1903–1986) – художник-постімпресіоніст та поет. Уродженець Вінниччини (с. Березівка). Учасник Української революції. |
| Салтикова-Щедріна | Михайла Драгоманова | Михайло Драгоманов (1841–1895) – громадський діяч, історик, філософ, публіцист, фольклорист. Сповідував ідеї адміністративного децентралізму з дотриманням принципу соборності України. Автор понад 2000 творів з історії, літературознавства, фольклористики тощо. |
| Серафимовича | Василя Сильвестрова | Василь Сильвестров (1888–1937) – живописець, графік, поет. Мешкав у Вінниці, викладав у реальному училищі та ілюстрував книжкові видання. У 1929–1931 роках створив цикл живописних робіт, присвячених вінницькій Єрусалимці, образ якої зникав на тлі радянських принципів містобудування. |
| Сергєєва-Ценського | Семена Олійничука | Олійничук Семен (1800–1852) – просвітитель-гуманіст і демократ, учасник антикріпосницького руху. Уродженець Вінниччини (с. Антонопіль). |
| Смирнова | Артема Веделя | Артем Ведель (1767–1808) – композитор, диригент, співак (тенор), скрипаль. Змолоду зазнав слави видатного композитора духовної музики. Згодом прийняв чернечий постриг у Києво-Печерській лаврі. Потрапив під царські заборони української культури, заарештований за сфабрикованим звинуваченням, ув'язнений у лікарні для душевнохворих, доведений до смерті. |
| Станіславського | Михайла Ореста | Михайло Орест (1901–1963) – поет, перекладач. Редагував газету «Вінницькі вісті», вів «Сторінку красного письменства». Учасник об'єднання української еміграції письменників «МУР». Перекладав українською (з англійської, німецької, іспанської, італійської, португальської, польської) твори відомих європейських митців. |
| Талаліхіна | Остапа Вишні | Остап Вишня (1889–1956) – письменник та публіцист. Творець оригінального жанру «літературних усмішок». |
| Толбухіна | Євгена Сверстюка | Євген Сверстюк (1928–2014) – літературознавець, публіцист, есеїст, дисидент. У 1994 році опублікував збірник документів та матеріалів «Вінниця: злочин без кари» про Вінницьку трагедію – репресії 1937–1938 років. |
| Льва Толстого | Садки | Садки – історична назва місцевості. Давнє передмістя Вінниці, зафіксоване на картах ще наприкінці 18 століття. Вірогідно, назва «Садки» походить від того факту, що місцеві жителі мали на власній земельній ділянці місце для саду. |
| Тургенєва | Приєднаний до провулку 4-го Данила Нечая | |
| Гліба Успенського | Євгена Коновальця | Євген Коновалець (1891–1938) – полковник Армії УНР, голова Проводу Організації Українських Націоналістів (ОУН). У 1917–1919 рр. очолював найбоєздатніший підрозділ українського війська доби Української революції – Січових Стрільців, ядро якого складали вихідці із заходу України. У лютому 1919 р. відвідував Вінницю, вів успішні бойові дії проти «білої» і «червоної» Росії на теренах Вінниччини. |
| Ушакова | Василя Кричевського | Василь Кричевський (1873–1952) – мистецтвознавець, графік, творець нового архітектурного стилю «Український архітектурний модерн», в основі якого лежали традиції хатнього і церковного будівництва, поєднані з європейським модерном. У Вінниці створив низку міських архітектурних проєктів, серед них – садиба лікаря Стаховського та будинок родини Костецьких. |
| Цимлянська | Кальницька | Кальник – село на Вінниччині, яке у другій половині 17 століття було адміністративним центром (разом з Вінницею) Козацької держави Богдана Хмельницького. Зокрема, Іван Богун мав посаду полковника вінницького і кальницького. |
| Ціолковського | Володимира Мачушенка | Володимир Мачушенко (1880–1937) – військовий і громадсько-політичний діяч, вчитель та кооператор. Мешкав у Вінниці з 1917 р. Член виконкому Центральної Ради, депутат Вінницької міської думи. У 1919 р. – командир 56-го Немирівського резервного полку Армії УНР, керівник повстання проти більшовиків на Немирівщині та Брацлавщині (травень 1919 р.). |
| Чайкіної | Дьогтянецька | Вулиця прокладена вздовж річки Дьогтянець, лівої притоки р. Вишеньки, яка в межах міста впадає у Південний Буг. Назву річка отримала від кольору, якого вона набувала під час паводків – бурого або й чорного, нагадуючи дьоготь – продукт сухої перегонки деревини, торфу, бурого та кам'яного вугілля, сланців. Ще в XX ст. дьоготь був дуже поширеним в господарстві – ним мастили шкіряне взуття, гужову збрую, аби була довговічною та м'якою, не розмокала на дощі й не тріскалася на сонці. Дьоготь використовували і для інших господарських потреб. |
| Черняховського | Уличів | Уличі – східнослов'янське плем'я, яке в середньовічну добу проживало на теренах Вінниччини. За літописними згадками, у конфлікті з київськими князями Олегом та Ігорем уличі втратили свою столицю Пересічень і оселилися вздовж р. Південний Буг. Ними наприкінці X–XI ст. збудовано понад 50 укріплених поселень на схилах мисів та на підвищених терасах басейну Бугу. Головними особливостями улицьких фортець були парні городища, масивні укріплення висотою більше 5 м, захист колодязів та джерел води додатковими валами. |
| Чехова | Гетьмана Мазепи | Іван Мазепа (1639–1709) – гетьман Війська Запорозького, очільник Козацької держави на Лівобережній та всій Наддніпрянській Україні. Докладав зусиль до об'єднання українських земель, утвердження міцної влади та розбудови станової держави європейського зразка на основі традиційного козацького устрою. |
| Ширшова | Раїси Панасюк | Раїса Панасюк (1973–2018) – громадська діячка та захисниця прав людей з інвалідністю. Реалізувала ряд вінницьких проєктів щодо підтримки та адаптації людей з інвалідністю. Очолювала центр реабілітації «Гармонія», якому присвоєне її ім'я. |
| Шмідта | Сергія Єфремова | Сергій Єфремов (1876–1939) – громадський, політичний та державний діяч, публіцист та літературознавець. В добу Української революції – один з ініціаторів утворення Центральної Ради, згодом заступник її голови та член Малої ради. |
| Щукіна | Ярослава Нємеца | Ярослав Нємец (1842–1898) – педагог, вчений, громадський діяч. Проживав у Вінниці з 1890 р., директор Вінницького реального училища. Один з ініціаторів і популяризаторів промислової переробки садово-городніх культур в Російській імперії. |

**ЮЛЯ ДЯКУН,** ВОЛОНТЕРКА

В перервах між біганиною по місту я бачилась із прекрасною вінничанкою, яка передала мені пакунок ліків для військових. На мій превеликий сором, я не запам'ятала її ім'я. Тому напишу так, вінничанко, ДЯКУЄМО Вам, ліки поїдуть на передову до хлопців, які наразі в одній із найгарячіших точок.

# Строки і способи оплати за розподіл газу не змінилися

БЛОГ

**ПРЕССЛУЖБА АТ «ВІННИЦЯГАЗ»**

Зміна постачальників газу не впливає на порядок надання та оплати послуги розподілу газу АТ «Вінницягаз».

**Оплату послуги розподілу газу, як і раніше, потрібно здійснювати до 20 числа місяця, в якому отримуєте послугу. Тобто за серпень до 20 серпня.**

Оберіть зручний для вас спосіб оплати

❑ Особистий кабінет на сайті 104.ua http://bit.ly/cabinet104

❑ Чат-бот «7104ua» у Viber http://bit.ly/7104uaViber

❑ Мобільний додаток 104.ua:

❑ iOS — http://surl.li/bcptr

❑ Android — http://surl.li/bcptv

❑ Чат-бот 7104ua в Телеграм https://t.me/ua7104_bot

❑ Система інтернет-платежів Portmone.com;

❑ Сервіс онлайн-платежів iPay.ua;

❑ Платіжна система Центру муніципальних систем управління https://www.pay.vn.ua/;

❑ За допомогою Інтернет-послуг «Ощад 24», «ПриватБанк» (оплата з карти будь-якого банку), інші платіжні системи;

Або оплатіть

❑ у будь-якому відділенні «Укрпошти»;

❑ через відділення будь-якого банку;

❑ через термінали самообслуговування.

При оплаті доставки газу вказуйте номер особового рахунку Вінницягазу, що складається з 10 цифр. За ним закріплюється вся інформація про споживача, що стосується доставки газу.

Знайти цей 10-значний код ви можете на рахунках АТ «Вінницягаз» за послуги розподілу газу, а також в електронних сервісах 104.ua.

**Використовувати онлайн-сервіси для розрахунку за розподіл газу.**

Уникайте скупчення людей і черг задля вашої безпеки

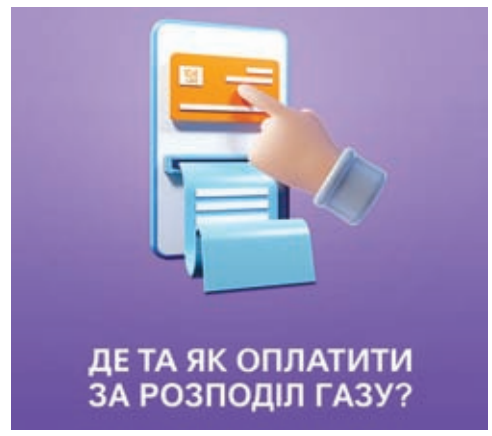


511206

# Як ми будемо жити?

БЛОГ

**ОЛЕКСАНДР САРАФАНЮК, ПРАВОЗАХИСНИК**

Дев'ятий рік триває війна. У багатьох людей в одну мить змінилося все життя. Хтось втратив найріднішу людину, хтось — дім, хтось став інвалідом, а хтось вже ніколи не повернеться в Україну.

Переконаний, що війна закінчиться перемогою України, і перед кожним виникне запитання: як будемо жити далі?

Мені 44 роки. У мене є вибір. Після перемоги я можу працювати в цивільній сфері правозахисником, або податися в державні органи, або зайнятись політичною діяльністю. Принципово не хочу міняти Батьківщину на іншу європейську країну. Працювати в Макдональдсі або прибиральником деінде — не вихід, бо вважаю, що можу принести користь на рідній землі. Ціль одна — змінити Україну, зробити її іншою — справедливою, законослухняною та комфортною.

Судові та правоохоронні органи повинні працювати як годинник. Уявімо таку картину: засідання відбуваються вчасно, судді виносять справедливі судові рішення і тільки на підставі Закону, кожний суддя відповідальний за свої рішення. Ось тоді судова влада стане рушієм змін у всій правоохоронній системі. Верховенство права стане реальним! І кожний, хто звернувся за захистом до суду, вчасно отримає належну та справедливу відповідь.

Нам вкрай важливо упорядкувати всю правоохоронну систему. Ми з'ясуємо, хто буде боротися з корупцією, хто — з економічною злочинністю, які повноваження анулювати в окремих службах та чи потрібні нам деякі структури взагалі. На жаль, дуже багато в нашій країні «дармоїдів» та «паразитів», які просто грабують, насолоджуючись життям на державній службі. Дехто, не приховуючи цього, перетворив її на особистий бізнес, побудований за рахунок людських коштів. Щиро вірю, що до таких осіб дійдуть наші руки і буде наведено лад.

Хочеться, щоб кожна людина, яка проживає на території України, дотримувалася Законів та правил, щоб ніхто не шукав шляхів обходу Закону, щоб усі несли відповідальність за порушення. Ми маємо відмовитися від вирішення питань через зв'язки та хабарі, маємо врешті так змінити систему, щоб у людей навіть не було в думці шукати незаконних способів вирішення своїх питань. Лише тоді довіра до правоохоронців відновиться.

Держава в майбутньому забезпечить комфорт для людей, які проживають у країні. Вони мають жити в безпеці, бути впевненими в якісній соціальній та медичній сферах. Кожен зможе працювати та безпечно відпочивати. Ось тоді людина, її життя і здоров'я, честь і гідність, недоторканність і безпека визнаються в Україні найвищою соціальною цінністю, як того вимагає Конституція України.

Зараз багато людей залишили Україну в пошуках безпечного та стабільного життя. Не вірять вони в майбутнє держави, кажуть, що немає перспективи. Але це є вибір кожного, тому я нікого не засуджую. Але, на щастя, є люди, які продовжують боротися і вірять у майбутнє України. Я теж належу до них. Ми разом побудуємо іншу Україну, яка буде повністю задовольняти наші потреби, в якій ми будемо працювати й відпочивати, якою ми будемо пишатися.

Як це зробити? Все дуже просто: нам потрібна лише воля і бажання. У нас все вийде! Ми не маємо іншого шляху, ми змушені довести всім, що можемо бути рушієм змін у всій Європі. Ми станемо прикладом для цивілізованих країн! Уперед, ще багато важкої праці нас чекає! Ми зможемо! Маю надію на народження оновленої України!

# Щодня прокидаючись, пам'ятайте, що в Україні — війна

БЛОГ

**АННА БОЛХОВІТІНА, ЖУРНАЛІСТКА**

Вчора мій однокласник, з яким не бачились кілька років, запитав у мене: «Як ти?»

З уст автоматично вирвалось: «Норм, імітація життя...»

До чого це я все. Поділюсь з вами емоціями та почуттями жінки, яка чекає... чекає з війни.

Постійний біль, стрес та безумовний страх. Це якщо коротко про те, що я відчуваю останні, навіть не знаю скільки, місяці.

Здається навіть не тут, тобто фізично моє тіло тут, у Вінниці, вдома. Де мій мозок? Без поняття. Не намагайтесь, будь ласка, мені казати слова підтримки, воно не працює. Зрозуміти ці відчуття може тільки така ж жінка, яка чекає і мати, яка також чекає. Повірте, знаю, я з такою мамою щодня на зв'язку.

Ділюсь не для того, щоб мені співчували. Щодня прокидаючись, пам'ятайте, що в Україні — війна. Жіночки, які за кордоном, ви поїхали, бо війна, ви не ведуча «Орел і Решка»! Так, ви дійсно раните почуття, коли позуєте під кожним собором і пальмою! І, так, це — не справедливо! Ніхто певно не скаже вголос. Але це — не справедливо!

Ні, я не бажаю нікому відчути те, що зараз відчуваю я. Але мати відчуття такту та поваги — ознака розумних людей. Не тільки на словах, а щодня, щосекундно! Ставте собі питання: «А що я роблю для перемоги?». Бо колись від кожного прозвучить фраза: «Ми — перемогли!». Ми???? Роби все, щоб ти був у цьому «ми»!

А сьогодні я майже живу, не імітую... сьогодні я почула головні слова: «Привіт, я — живий».

РЕКЛАМА

510864

510497

511233

505184

# «ЛЮДИ ПОСТІЙНО ПИТАЮТЬ, ЯК ЧАСТО МИ ЗНАХОДИМО ЗОЛОТО?»

**Професія** ■ За фахом Яна Короленко інженерка, але останні кілька років свого життя присвятила археології — науці, яка вивчає минуле людства. В інтерв'ю для RIA вона розповіла, як виглядає робота археологів, якими знахідками вони поповнювали фонд музею, а також про те, що таке міська археологія

**Археологиня Яна Короленко: «Головна пригода у моїй роботі — це лопата.** Щороку доводиться перекидати тонни землі з одного місця в інше»

МИХАЙЛО **КУРДЮКОВ, RIA,** (095)1039671

«Давайте я вам покажу, як пускати кубаря», — беручи до рук щось схоже на доісторичну дзиґу та невеликий батіг, говорить вінничанка Яна Короленко. Вона кладе старовинну забавку на підлогу та починає бити по ній батогом. Кубар розкручується. «Наше завдання, щоб він покрутився якомога довше», — помічаючи мій розгублений погляд, додає Яна.

Навряд чи сучасну дитину зацікавить така дивна іграшка, однак у середньовіччі вона була в моді. Робота Яни з того й складається, щоб знаходити та вивчати стародавні речі, а потім розповідати про них іншим. Працює Яна археологинею у Вінницькому обласному краєзнавчому музеї.

В уяві більшості людей археологи мають виглядати як Індіана Джонс або Лара Крофт, шукачами пригод та авантюристами. Насправді ж, зізнається Яна, археологія дещо прозаїчніша.

— Головна пригода у моїй роботі — це лопата, — сміється науковиця. — Щороку доводиться перекидати тонни землі з одного місця в інше. Ба більше, після закінчення робіт та вилучення знахідок, ти маєш закопувати ями назад.

### ПЕРША «РОЗВІДКА»

Досліджувати минуле людства Яна не те щоб колись взагалі прагнула. Історія не була її улюбленим предметом у школі, а за освітою вона інженер-механік з техніки та технічного обслуговування аеропортів. Викладала в училищі, працювала з векторною графікою, своє дозвілля у музеях з архівами зазвичай не проводила. Аж поки подруга з секції археології не покликала її за компанію у «розвідку».

— Прийшла до музею якась жінка й каже: «У нас тут поле перегарували так, що із землі стародавній посуд почав лізти. Давайте з тим щось робити». Тоді я вперше й поїхала в археологічну розвідку, — продовжує Яна. — Ми оглянули місцевість, покопирсалися трішки у землі, знайшли фрагменти кераміки Черняхівської культури і, знаєте, мені сподобалося.

Кілька років тому при музеї створювали археологічну експедицію для проведення досліджень на теренах Вінницької громади. Коли формували команду, то Яну запросили до участі на постійній основі. Відтоді, жартує науковиця, з приходом тепла лопата завжди перетворюється на її кращу подружку.

У перші місяці все було новим. Більшість часу йшло на опрацювання великих обсягів інформації, заучування термінів та характеристик тих чи інших археологічних культур. З практики було хіба що закладання шурфів (викопування невеликих ям з метою розвідки місця майбутніх розкопок).

### МІСЬКА АРХЕОЛОГІЯ

Справжні експедиції розпочалися для Яни пізніше, коли разом із колегами з інституту археології вони поїхали досліджувати городища уличів. Там було усе як у фільмах: намети, польова кухня, природа, скрупульозна робота з кельмою та пензликом. Вечорами: багаття, смаженина, гітара, довгі розмови.

— Більшість археологів полюбляють саме таку роботу, коли якомога далі від міст і ніхто не квапить. У моєму випадку більшість роботи припадає саме на міську археологію, зазвичай це невідкладні рятівні роботи, — пояснює Яна. — У Вінниці постійно ведеться будівництво. По хорошому, перед його початком місце потрібно дослідити, особливо, якщо мова про центр. На жаль, часто все відбувається навпаки: починають будувати, а вже як щось знайдуть, то замовляють археологічні дослідження.

Торік створили археологічний атлас Вінниці, мета якого — збереження культурної спадщини, і не лише у центральній частині міста, а у всіх районах, де під час експедиції виявили археологічні пам'ятки. Цей документ має допомагати розв'язувати дискусійні питання про об'єкти археологічних досліджень. До прикладу, якщо місце є в археологічному атласі — проводити будь-які роботи без археологічних досліджень там не можна.

> **«Археологія — це не завжди про романтику, радше про великі обсяги інформації, які потрібно охоплювати»**

Свою першу археологічну знахідку Яна не пригадує. Говорить, що з великою ймовірністю, це був якийсь керамічний посуд. Рідше трапляються знаряддя праці, люльки та іграшки. Два роки тому на території однієї з міських шкіл археологи знайшли скелет коня з 18 століття, дещо раніше — залишки житла з часів Київської Русі на Сабарові.

**За понад столітню історію фонд краєзнавчого музею поповнився тисячами знахідок.** Деякі із експонатів пам'ятають первісних людей та мамонтів

### ТАК ЩО ТАМ ІЗ ЗОЛОТОМ?

Сенсацією для світу археології стала знахідка у 80-х роках решток сарматського царя Інесмея та чималої кількості золота при ньому: меч з оздобленням, браслети, пряжки, бляхи, накладки, прикраси.

Яна розповідає, що проводячи повноцінні розкопки, археологи руйнують пам'ятки, тому задля збереження їх зазвичай ніхто не чіпає. У випадку зі сарматським царем, курган з його рештками заважав роботі зрошувальної системи, тому громада замовила попередні розкопки. Якби не вони, Вінницький обласний краєзнавчий музей не мав би настільки цінної знахідки.

— Питання про те, як часто ми знаходимо золото — класика. Відповідаю — не часто. За скільки можна продати ту чи іншу знахідку, також не скажу. Про це краще знають «чорні» копачі, яких у Вінниці досить багато. Вони шкодять історії та заважають нам працювати, — розповідає Яна Короленко. — Ми також заважаємо декому, наприклад, робітникам на будівництвах. Якось ми були обмежені в часі, тому довелося швидко завершувати роботи. Як тільки це сталося, почала працювати будівельна техніка, і майже одразу з землі полізло трипілля, причому таке хороше, добре збережене. То ми, можна сказати, витягали знахідки з-під ковша. Якраз за це багато археологів ненавидять працювати у містах.

Роботу археолога можна поділити на кілька етапів: коли тепло, то проводяться польові роботи: розвідка, розвідка з шурфуванням, розкопки. З настанням холодів — опрацювання знахідок. Яна говорить, що в цей період вони багато часу проводять з відром та щітками: миють, реставрують та склеюють різні уламки, аналізують та шифрують матеріал, пишуть про це звіти.

— Мені подобаються усі ці етапи. Бо коли весь час стоїш з лопатою, це набридає. Під час миття кераміки також трапляються відкриття, наприклад, знаходиш якісь цікаві орнаменти, характерні для тієї чи іншої культури, — продовжує археологиня.

### Археологія — не романтика

Дивних та смішних випадків, за словами Яни, також трапляється чимало. Якось до музею прийшла жінка з риб'ячим скелетом. Вона переконувала науковців, що це доісторична істота, просила терміново провести розкопки, а заперечення про те, що це лише залишки умовної щуки, її аж ніяк не влаштовували.

Був також випадок, коли звернувся чоловік, який хотів перепоховати свою матір. Він боявся, що звичайні копачі не зможуть обережно викопати домовину, а ось археологи, на його думку, ніби спеціально створені для такої справи.

Кабінети археологів дещо відрізняються від інших. Як у багатьох у них є комп'ютери, стоси паперів, професійна література, якісь власні речі. Однак крім усього переліченого, тут також можна побачити чимало пакетів та коробок зі шматочками кераміки чи металевими виробами, стародавній не доклеєний посуд, пляшки, яким по півтора століття, гачки та ключі часів Київської Русі, відра з водою та щітки.

— Мені подобається моя робота. Хочу розвиватися у цій науці, тому цьогоріч планую піти на магістратуру. Ще хочу напроситися до колег, які копають щось відмінне від нас. Не за гроші, а для розвитку, — розповідає Яна. — Археологія — це не завжди про романтику, радше про великі обсяги інформації, які потрібно охоплювати, щоб по крихтах відкривати наше минуле. Виконуючи свою роботу, ми розповідаємо іншим про те, чого вже немає й ніколи не буде. Така робота не може бути не цікавою.

# «ЧОГО ТИ ПЛАЧЕШ, ДОНЕЧКО? ВІЙНА НАДОЇЛА, МАМО»

**Переселенці** ■ У селі, де вони жили, майже не залишилося вцілілого житла. Їх будинок знищили першим, потім брата, мами. Коли тікали від окупантів у вільну Україну, помер її чоловік. Поховали у селі на чужому цвинтарі і поїхали далі. У Вінниці жінці з двома дітьми добре, але хочуть додому, хоча дому у них немає

ВІКТОР **СКРИПНИК, RIA,**
(067)1079091

Про сім'ю біженців із Херсонщини журналісту RIA розповіла педагог-психолог Тетяна Воєвода. Каже, її до глибини душі вразила доля жінки і двох її дітей: хлопчик готується йти в четвертий клас, дівчинка на два роки старша. Пані Тетяна познайомилася з ними під час занять із дітьми переселенців, які проживають в одному з гуртожитків.

Були серед них Володя і Богдана. На заняття вони щоразу приходили з мамою пані Оленою. Професіоналу-психологу, як кажуть, забракло слів, коли почула про те, що випало на долю цих діток і їхньої матусі.

Пані Олена погодилася зустрітися з журналістом за умови, що не будемо називати в газеті їхнє прізвище. Просила також не показувати фото з обличчями. Переселенці призначили зустріч у місці, що стало улюбленим у Вінниці для сина Володі.

### ХЛОПЧИК МАРИТЬ СОНЯЧНОЮ СИСТЕМОЮ

Біля фонтану на Космонавтів хлопчик залишався б цілими днями. Так він сам зізнається. Йому подобається не так фонтан, як зображення планет Сонячної системи.

Мама усміхається і пояснює: «Років зо три тому дитина зацікавилася планетами і відтоді це його улюблена тема. Йому подобається все, що пов'язано з планетами. Він дивиться розповіді в Інтернеті, малює планети на малюнках. Він знає про них більше, ніж знаємо ми з донькою».

Хлопчик демонструє свої знання. Каже, є планети-гіганти, а є карликові. Після цього називає їх. Робить це так швидко, що неможливо встигнути запам'ятати.

— А ще є супутники планет, астероїди, комети, о-о, скільки там усього є! — каже малий і піднімає голову до неба.

— У Володі таке захоплення виникло тоді, коли я вчила урок про Сонячну систему, — говорить його сестра Богдана. — Пам'ятаю, він тоді присів біля мене. Я йому трохи розповіла. Вова уважно слухав і просив розповідати ще і ще. До школи не ходив, а вже знав напам'ять назви планет. Відтоді його не спинити. Просить книжки купити про планети, малює їх, де тільки щось почує на цю тему, буде слухати чи дивитися, або читати, його вже не відірвеш від того заняття.

— Володю, яка твоя улюблена планета? — запитує сина мама.

— Юпітер, ти ж знаєш, мамо, — говорить хлопчик. — Чому? Бо він великий. І я великий.

Володя знову зупиняє погляд на фонтані. Показує пальцем по черзі на зображення планет і називає їх. Потім просить маму зробити паперовий кораблик. Пані Олена нарікає, що нема паперу. Вириваю листок із блокнота — через хвилину малий поспішає до води, щоб пустити по ній кораблик.

### У ПЕРШІ ДНІ ЖАХАЛИСЯ ВІД КОЖНОГО ГУЧНОГО ЗВУКУ

У Богдани своє захоплення — їй подобаються тваринки. Однак про них дівчинка розповідає з меншим ентузіазмом, ніж її брат. Для цього є причини.

— Два наші котики і собачка залишилися в селі, що з ними, не знаємо, — з сумом у голосі каже дівчинка.

У гуртожиток, де вони нині мешкають, інколи приходять волонтери з підліткового клубу VinSmart. Приводять із собою собачку. Діти збираються біля чотирилапого.

— Песик такий класний, такий розумашка, — каже Богдана. — Він знає команди і виконує їх, якщо ми його просимо. Подає нам лапку. Ми його годуємо.

Пані Тетяна тішиться перемині, яка відбулася в дітей за час їхнього перебування у Вінниці.

У перші дні вони жахалися від кожного гучного звуку. Весь цей час з дітьми працюють психологи. Мама водить їх на заняття з малювання, ліплення з пластиліну, інші захоплення. Їх організовує одна з волонтерських організацій у торговельному центрі «Мегамолл».

З нею теж працює психолог. Гул танків і автомобілів зі знаком Z, яким окупанти «прикрасили» свою техніку, обстріли, автоматні черги, приліт боєприпасів — все це не минуло безслідно ні для дитячої, ні для дорослої психіки. А смерть батька...

> **«Навіть якщо повернуся в село, обминатиму місце, де був наш будинок. Мені не стане сил підійти і дивитися на руїну»**

— Вчора Богдана плакала, довго плакала, я не могла її заспокоїти, не могла допитатися, що сталося, — розповідає мама дівчинки. — Через деякий час, коли вже знесиліла від плачу і схлипувань, зізналася, чому плаче. Каже, мамо, мені вже надоїла ця війна.

**«З дому ми забрали тільки те, що вмістилося у наші рюкзаки»,** — каже пані Олена і просить не показувати їхні обличчя на фото в газеті

### «НЕ ЗМОЖУ НАБЛИЗИТИСЯ»

Їхнє село декілька разів переходило з рук в руки: від окупантів до українських військових. Пані Олена каже, був час, коли в одній половині села перебували підрозділи ЗСУ, а в іншій — російські агресори.

Вони виїхали у сусідній населений пункт. Там було трохи спокійніше. Це невелика відстань, менше десяти кілометрів. Вона з чоловіком і двома дітьми, а також брат з дружиною і дитиною. Мама залишилася, вона постійно переховувалася від обстрілів у погребі.

— Після того, як ми виїхали, мама подзвонила і сказала, що у неї для нас погані новини, — розповідає пані Олена. — Спочатку був приліт у наш будинок. Його розвалило. Потім розбомбили хату брата. Після того мама вибралася до нас у сусіднє село. Нема тепер і її будинку.

Пані Олена каже, що для неї їхній будинок дуже дорогий насамперед спогадами. Її батько облаштовував будинок, прокладав водяне опалення, у ньому вона виросла. Туди її привозив з пологового чоловік, спершу з донькою, потім з сином, там вони росли, там вона була щаслива зі своїм чоловіком...

— Я не зможу тепер наблизитися до того місця, — каже жінка. — Моє серце не витримає. Навіть якщо повернуся в село, обминатиму те місце іншою дорогою. Мені не стане сил підійти і дивитися на руїну.

### ЖИТЛА НЕМА, А ЛЮДИ ХОЧУТЬ ДОДОМУ

Брат Олени, який також перебрався до нашої області, нині проживає з дружиною і дитиною в одному із сіл, щоразу заспокоює її. Каже, ми все відбудуємо — і ваш будинок, і мій, і мамин, тільки б скоріше військові вигнали окупантів з нашого села.

— Мій брат оптиміст, у нього вистачає сил на такі слова, — говорить пані Олена. — Дякую йому за підтримку. Але не уявляю, як я можу повернутися з двома дітьми на руїну. Хоча не раз чула від людей, таких, як я, що вони хочуть більш за все повернутися додому. Навіть якщо там нема житла. Будинку нема, а повернутися додому хочуть.

У їхньому селі не залишилося жодного вцілілого будинку. Зруйновано школу, Будинок культури, інші заклади.

### РУБЛІ ОБМІНЮЮТЬ НА ГРИВНІ

У сусідньому селі вони жили у знайомих, але там теж було неспокійно, там теж лунали вибухи. Звідти орки наступали на їхній населений пункт, щоб пробитися далі у бік Миколаєва. Не вдалося їм це. Жінка каже, дотепер десь там застрягли.

Мамі Олени дозволили тимчасово жити знайомі, які виїхали з села.

Нині вони час від часу розмовляють по телефону. В одному з місць на пагорбі є зв'язок.

Мама розповідає дочці, що пенсіонерам окупанти дали трохи своїх рублів. Але люди несуть в магазин гривні. На українські гроші дешевше купувати. Олена не знає, як їх обмінюють, але якось це роблять.

— Мама казала, що буханець хліба коштує 23–24 гривні, а за рублі обійдеться дорожче, то люди не хочуть платити більше, — розповідає пані Олена.

Дочка щоразу просить маму перебратися до неї у Вінницю, або до брата, який в одному з сіл.

Спершу мама не погоджувалася. Однак тепер уже не сила терпіти все те, що звалилося на її голову. Тільки виїхати дуже непросто.

### Пройшли 52 блокпости

Під час евакуації для сім'ї великою проблемою була хвороба чоловіка Олени. Його допікали болі від онкологічного захворювання. Ходили по людях, запитували, чи нема в кого знеболювальних. Планували добратися на підконтрольну територію, аби звернутися в онкологічну лікарню.

Стан хворого все більше погіршувався. І вони зупинилися в Херсоні. На жаль, врятувати 48-річного чоловіка не вдалося. Місце для поховання знайшли в одному із сіл поблизу Херсона. Чужі люди допомогли поховати.

— Чи знайду зараз могилу? — перепитує пані Олена. — Буду шукати. Бо ж тільки один раз була на тому цвинтарі.

Далі вони добиралися на Дніпропетровщину. Їхали двома автомобілями. У тому, де була Олена з дітьми, вмістилося дев'ятеро людей.

Чому обрали Вінницю? Бо тут проживає одна з жінок з їхнього села. Згадує, як у дорозі їм довелося пройти перевірку на 52 блокпостах. На деяких із них брата змушували роздягатися. З машини виводили усіх — і дорослих, і малих. Такі перевірки людей з автоматами також не минули безслідно, особливо для дітей.

# 1. НЕРУХОМІСТЬ: ПРОДАМ АБО ОБМІНЯЮ

## 1.1 ОДНОКІМНАТНІ КВАРТИРИ

1 кімната в гуртожитку, вул.Київська, 26 кв.м, поверх 4/5ц, не кутова. Ціна 13000у.о. (068)023-72-59, (063)523-48-73

**1 КІМНАТА В ГУРТОЖИТКУ, НЕКРАСОВА, 27 КВ.М, ВЛАСНИК. ЦІНА ДОГОВІРНА. (093) 466-68-47**

1-кімн.кв., пров.Ясний, поверх 2/5ц, площа 35/19/7,7, чеськ. проект, добр.стан,балкон. Ціна 31000у.о. (067) 930-75-40

## 1.2 ДВОКІМНАТНІ КВАРТИРИ

2-кімн.кв., бл.Замостя, поверх 1/9/п, 50/30/8, житл.стан, гарне місце, торг. Ціна 43500у.о. (067) 930-75-40

2-кімн.квартира, Вишенька, поверх 5/9/п, площа 53/29,4/8,3, хороший стан, пл.вікна. Ціна 46500у.о. (067) 930-75-40

## 1.3 ТРИКІМНАТНІ КВАРТИРИ

3-кімн.квартира, Вишенька, поверх 4/10ц, 103/55/12, супер місце, 3 б/з, нестандартне планування (067) 930-75-40

## 1.5 БУДИНКИ

2-кімн.буд., с.Гавришівка, поверх 1/ц, площа 42/30/8, житл.стан, світло, газ, криниця, 33с. 15000у.о (067) 930-75-40

3-кімн. будинок, Г.Успенського, цегляний будинок, всі зручності, 4,5 с, власник, +4с землі. (066) 582-77-26

4-кімн.буд., Старе місто, поверх 1/ц, площа 96/58/17, хороший стан, зручності, 10с. Ціна 65000у.о. (067) 930-75-40

**5 КІМНАТ, 2-ПОВ.БУД. В С.БЛ.ЗАРВАНЦІ, 110КВ.М, 4С, ЧИСТОВА, ЦЕГЛА, З/Б ПЕРЕКР., ВЛАСНИК, 70000У.О. (093) 917-09-07**

**5 КІМНАТ, 2-ПОВ.ЦЕГЛ.БУД. В Р-НІ АКАДЕМІЧНЕ, 110КВ.М, ВЛАСНИК, 4С, ЧИСТОВА,З/Б ПЕРЕКРИТТЯ, 68000У.О. (093) 917-09-07**

**5 КІМНАТ, С.ЯКУШИНЦІ, 1/Ц, 160КВ.М, ГАЗ, 30С, 380W, ГАРАЖ, КРИНИЦЯ, ГОСП.БУДІВЛІ, ВЛАСНИК. (067)467-97-21, (050)443-51-11**

Будинок в Гайсинському р-ні, с.Красносілка. 96кв.м, газ, вода, зручності. 22с. (096) 333-45-76

Будинок с.Гостинне, Немирівський р-н. Заг.площа 73 кв.м. Ділянка 78 соток. (098) 210-71-74

Продам буд., р-н Київської, 3 поверхи цегл., 202 кв.м. 1 поверх кафе, 2-3 поверх житловий. (067) 456-26-00

с.Сиваківці, 18км від Вінниці, площа 55/30/12, є газ, світло, вода, с/в, 2 види опалення. 10000у.о. (068)023-72-59, (063)523-48-73

## 1.6 ДАЧІ

1-кімн.буд., с.Пирогове, поверх 1/ц, площа 21,7/15,2/6,5, дача, адреса, житл.стан, 3,11с. Ціна дог. (067) 930-75-40

## 1.7 ДІЛЯНКИ

с.Людавка, 25 с, біля траси, газ, світло, власник (067) 263-28-82

Ділянка по вул. Пушкіна, 3,5 с, будинок, центр. Ціна 35000у.о (067) 930-75-40

**С.КОМАРІВ, 17 С, ВЛАСНИК, БІЛЯ ТРАСИ, ПОРУЧ КОМУНІКАЦІЇ, ЛІС, ОЗЕРО. ПРИ ПОКУПЦІ ЗНИЖКА! 4000У.О. (067) 140-80-90**

с.Щітки, 20 с землі, під будівництво. Ціна договірна. (067) 930-75-40

Старе місто, 10с, під будівництво, гараж. Ціна 24500у.о. (067) 930-75-40

## 1.8 ГАРАЖІ

**ГАРАЖ, ГБК-5, Р-Н САБАРІВ, ЦЕГЛЯНИЙ, ОГЛЯДОВА ЯМА, ГАРНИЙ СТАН, ТОРГ. 4500У.О (097) 912-76-85**

Гараж, ГБК-9. Виїзні ворота 2,5х2,07м. Кімната в гаражі. Підвал 3 відділення. (098) 003-58-43

Цегляний гараж, КООП «Центральний», вул. Гонти, 4х6кв.м. (067) 107-22-21

# 2. НЕРУХОМІСТЬ: ЗДАМ В ОРЕНДУ

## 2.1 КВАРТИРИ

1 кімната в кварт., р-н Педунівер.,з хазяїном. Для 1 студентки, жінки або хлопця (097) 299-11-69

1-кімнатна квартира, Центр, для дівчини, сім'ї, без власника. Ціна 1100грн. (063) 788-03-48

2-кімнатна квартира, Коцюбинського, подобово, погодинно, потижнево. Ціна 400грн. (097) 234-07-04

Кімната в квартирі з господарем, Коцюбинського. Ціна договірна. (068) 247-91-15

## 2.2 БУДИНКИ

1-кімнатна ч/б, Замостя, 12 кв.м., за допомогу по дому, в/зр. Безкоштовно! (067) 291-55-99

2 кімнати, с.Лука-Мелешківська, без зручностей. 3000 і все. (097) 181-57-98

Здам в оренду будинок або кімнату, р-н Київської, Гонти. (067) 456-26-00

# 3. НЕРУХОМІСТЬ: КУПЛЮ

## 3.1 КВАРТИРИ

**1-2 КІМНАТНУ КВАРТИРУ КУПЛЮ, БУДЬ-ЯКИЙ Р-Н. ЦІНА ДОГОВІРНА. (067) 255-13-06**

Куплю 1-кімнатну квартиру. Розгляну Ваші пропозиції (098921-7721, (093518-62-57

# 4. НЕРУХОМІСТЬ: ВИНАЙМУ

## 4.1 КВАРТИРИ

1-10/-, Вінниця, кімнату, квартиру, ч/б, будинок, гуртожиток винайму для себе! (096) 458-97-54

**1-2 КІМНАТНУ КВАРТИРУ ЗНІМУ, БУДЬ-ЯКИЙ Р-Н. ЦІНА ДОГОВІРНА. (067) 255-13-06**

1-2/-, Вишенька, оплату і порядність гарантую. Винайму! (098)921-7721, (093)518-62-57

1-2/-, Вишенька, Слов'янка, винайму для порядних людей (093471-98-36, (098100-06-74

1-3-кімн. квартиру, гуртожиток, кімнату, будь-який р-н, на довгий термін. (096)458-97-54

1-3-х кімн.квартира, бл.Замостя, винайму для порядних людей (093)471-98-36, (098)100-06-74

1-3/-, Вишенька, Слов'янка, оплату і порядність гарантую (093) 471-9836, (098)10006-74

1-3/-, Замостя, винайму для порядних людей (098) 9217721, (093) 518-62-57

**3-4 КІМНАТНУ КВАРТИРУ ЗНІМУ, БУДЬ-ЯКИЙ Р-Н. ЦІНА ДОГОВІРНА. (067) 255-13-06**

**ЗНІМУ ЖИТЛО В ПОРЯДНИХ ЛЮДЕЙ, БУДЬ-ЯКИЙ Р-Н. 69-25-99, (097) 280-64-21**

## 4.2 БУДИНКИ

1-10/-, Вінниця, ч/б, будинок, квартиру, кімнату винайму для себе (096) 4589754

**БУДИНОК АБО ЧАСТИНУ БУДИНКУ ЗНІМУ, БУДЬ-ЯКИЙ Р-Н. ЦІНА ДОГОВІРНА. (067) 255-13-06**

# 5. КОМЕРЦІЙНА НЕРУХОМІСТЬ

## 5.1 ПРОДАМ

**ПРИМІЩ.430КВ.М, ВОДА, ЕЛЕКТРИКА, ПОБУТ.ПРИМІЩ.ПІД СТО, СКЛАДИ, ЗВАРЮВ/СТОЛЯР ЦЕХ ДОГ. 61-26-61, (097) 462-45-44**

## 5.3 РІЗНЕ

**ЗДАМ «РАКУШКУ» В М'ЯСО-МОЛОЧНОМУ ПАВІЛЬЙОНІ НА РИНКУ «УРОЖАЙ». ДОГ. (067) 430-84-33**

**ЗДАМ В ОРЕНДУ МАГАЗИН «ПРОДУКТИ», 25 КВ.М., С.ЛУКА-МЕЛЕШКІВСЬКА ДОГ. (068) 849-26-42**

Здам в оренду магазин-офіс, р-н Муніц.ринку, біля дороги, 50 кв.м, всі комунік. 9500грн. (067) 847-27-68

**ЗДАМ ПРИМ.ПІД КАФЕ, БАР, РЕСТОРАН, СТОМАТ., МЕД. КЛІНІКУ, СПОРТЗАЛ,350КВ.М, КОМУН ДОГ. (097) 462-45-44**

**ЗДАМ ПРИМІЩЕННЯ 20 КВ.М НА ЦЕНТРАЛЬНОМУ РИНКУ ( Р-Н ДИТЯЧИХ ВІЗОЧКІВ). ДОГ. (067) 430-84-33**

**ЗНІМУ ПРИМІЩЕННЯ ПІД ЖИТЛО ЧИ ПІД БІЗНЕС. ДОГ. 69-25-99, (097) 280-64-21**

**ОРЕНДА ВИРОБНИЧИХ ТА ОФІСНИХ ПРИМІЩЕНЬ НА ЛЕБЕДИНСЬКОГО, 34. ДОГ. (050) 313-80-36**

**ОРЕНДА ОФІСНИХ ПРИМІЩЕНЬ 15 ТА 40 КВ.М. ПО ВУЛ. ЯНГЕЛЯ. ДОГ. (050)461-62-52, (068)316-67-36**

**СКЛАДСЬКЕ ПРИМІЩЕННЯ, Є ОПАЛЕННЯ, Р-Н ПЕТРОЦЕНТР, 70 КВ.М. ВЛАСНИК. ДОГ. (097) 259-79-00**

# 6. БУДІВЕЛЬНІ МАТЕРІАЛИ ТА ПОСЛУГИ

## 6.1 ПРОДАМ БУДІВЕЛЬНІ МАТЕРІАЛИ

6-14Т. ВІДС, ПІС. МИТ., ДРОВА.....НЕДОРОГО.....(098) 588-08-27
ВІДС, ГЛИН, КАМ, ПІС, ЩЕБ,ПЕРЕГН.....ДОГ.....(097) 501-09-07
5-30Т. ВІДС.,ПІС.,ЩЕБ.,КАМ.ДРОВА.....ДОГ.....(097) 781-22-08
6-14Т. БУД. СМІТТЯ, ЩЕБ.,ПІСОК!.....НЕДОРОГО.....(098) 588-08-27

**ДРОВА. ДОСТАВКА!**
**чорнозем, перегній**
**пісок, відсів, щебінь, кам.**
**Вивіз грунту, буд.сміття**
**(067) 431-88-99**

**БЕТОННІ ОГОРОЖІ**
**кольорові та сірі**
**zabor-vn.com**
**Доставка та встановлення**
**(067) 909-54-43**

**Доставка ЧОРНОЗЕМУ**
**від 1 тонни до 30 тон.**
**Планування ділянок,**
**вивезення грунту.**
**(097) 971-05-01**

**ПИЛОМАТЕРІАЛИ:**
**дошка, рейка, вагонка.**
**«Столярний світ».**
**Ціни виробника 6900/м.куб**
**(067) 433-74-63**

6-14т. Піс. кар'єрний, митий.....недорого.....(098) 588-08-27
6-14т.Чорноз.якісний, піс.,дрова.....недорого.....(098) 588-08-27
Батареї чавунні.Арматуру будівел.....дог.....(067) 135-70-48
**БЕТОН. БЕТОНОНАСОС.....ДОГ.....(067) 430-19-73**
Блок газобетонний.....дешево.....(067) 430-64-09
Ємності для води від 20 до 20000л.....дог.....(067) 403-46-09

## 6.2 КУПЛЮ БУДІВЕЛЬНІ МАТЕРІАЛИ

АВ бетонозмішувачі,причепи,різні.....дог.....(097) 127-54-23
АВ, бетонозмішувачі різні,ел.інст.....дог.....(067) 847-27-68
Бетонозмішувачі куплю, різні.....дог.....(067) 429-26-71
Бетонозмішувачі, т/в, холодильник.....дог.....(067) 429-26-71
Будівельні ліса (риштування).....дог.....(067) 847-27-68
Куплю цеглу, б/в.....дог.....(068) 111-08-21
Металопрокат, радіатори опалення.....дог.....(097) 301-65-05
Плити перекриття, огорожні 2,4х15.....дог.....(067491-4368
Профільні труби, металоконструкц.....дог.....(067)491-43-68

## 6.3 БУДІВЕЛЬНІ ПОСЛУГИ

**КОПАЄМО КРИНИЦІ І ДОКОПУЄМО. БУРІННЯ МЕХАНІЧНИМ СПОСОБОМ. ВЕЛИКИЙ ЗАПАС ВОДИ. (097)300-70-10, (097)821-49-00**

**«AAADEREVCHIK» ОБРІЗКА ДЕРЕВ. РОЗПИЛ НА ДРОВА. КОРЧУВАННЯ. ПОДРІБНЕННЯ. ВІН.ОБЛ. (098)409-89-94, (063)747-32-80**

«Aqua Life» - буріння арт. та піщаних свердловин на воду «під ключ» (096) 274-74-74

**«ПІД КЛЮЧ» АРМАТ.-БЕТОН.,ФАСАДИ, ВНУТР.,ПОКРІВЛЯ, КАМ'ЯНА,ЦЕГЛ. КЛАДКА, ПОГРІБИ (098) 827-80-85**

«Під ключ» фундаменти, цегляна кладка з блока, дахи, фасади,погр. Низькі ціни. (098) 809-78-13

1 бригада виконає вивезення будівел. сміття, демонтаж, земляні, бетонні роботи. (098) 718-21-80

1 бригада виконає: цегляну, кам'яну кладки, газоблок, фундаменти, огорожі (097) 330-07-62

**1 ПОКІС ТРАВИ/ГАЗОНУ. ДРОВА. ДРІБНІ БУД-ЗВАР. РОБОТИ. ДЕМОНТАЖ. ПРИБИР. ДІЛЯНОК. (099) 549-09-19**

Різка дерев/дров, покіс трави. Культивація. Обприскув. Інші садово-городні роб. (067) 697-71-21, Сергій

Акуратний демонтаж будівель та перестінок. Недорого. (098) 588-08-27

Акуратно: грубки, печі, мангали, каміни. (098) 132-12-02

Буріння свердловин на воду «під ключ»! Швидко, якісно, надійно, доступні ціни. (096) 955-94-94

**БАЛКОНИ «ПІД КЛЮЧ». БАЛКОННІ РАМИ ПО ВИГІДНІ ЦІНІ. ЗВАРЮВ.РОБОТИ. УТЕПЛЕННЯ. (098)427-57-71, (098)263-50-57**

**БЕТОННІ РОБОТИ, ФУНДАМЕНТ, СТЯЖКА, ВІДМОСТКА, ПЕРЕКРИТТЯ ТА ШЛІФУВАННЯ ПІДЛОГИ. (098) 092-36-08**

Бригада з д/р, інструментом виконає кладку цегли, блоків. Фундаменти. Покрівля. (063) 109-36-62

**ВИКОНУЮ ЦЕГЛЯНУ КЛАДКУ. ДОСВІД РОБОТИ. (068) 998-43-57**

**ВИКОНУЄМО: ГІПСОКАРТОН, ШПАКЛІВКА, ФАРБУВАННЯ, ШПАЛЕРИ, КАХЛІ, ЕЛЕКТР., САНТЕХН. (096) 976-70-61**

Дахи будь-якої складності «під ключ». Бесідки, тераси з ефектом старовини. (067) 895-95-32

**БУРІННЯ АРТ.СВЕРДЛОВИН, ПРОКЛАДАННЯ ВОДОГОНУ. МОНТАЖ БАШТИ РОЖНОВ. ПРОЕКТУВАННЯ. ТЕЛ. (067) 794-19-09**

**БУРІННЯ, ПРОЕКТУВАННЯ АРТЕЗІАНСЬКИХ СВЕРДЛОВИН «ПІД КЛЮЧ». ЯКІСНО, НЕДОРОГО. ТЕЛ. (067) 794-19-09**

Кладка цегли, газоблоку, фундамент. Покрівельні роб. Бригада з досвідом роботи. (097) 811-50-86

**КОПАННЯ КРИНИЦЬ МЕХАНІЧНИМ СПОСОБОМ. ДОКОПКА. ЧИСТКА. (063) 314-80-37**

**КОПАННЯ, ДОКОПУВАННЯ КРИНИЦЬ МЕХАНІЧНИМ СПОСОБОМ. ДОСТАВКА КІЛЕЦЬ. (067) 290-47-13**

**КОПАЄМО ТА ЧИСТИМО КРИНИЦІ, МОЖЛИВА ДОСТАВКА КІЛЕЦЬ. (097) 449-94-70**

Копаємо, докопуємо, демонтаж криниць, котловани, чистка, стічні ями. (096) 358-33-20, Василь

**КОПАЄМО, ЧИСТИМО, ДОКОПУЄМО КРИНИЦІ. ШВИДКА ТА ЯКІСНА РОБОТА. ДОСТАВКА КІЛЕЦЬ. (096)306-28-39, (063)234-68-29**

Копаємо. Докопуємо. Чистимо криниці, механічним методом буріння. Великий д/р. (067) 779-49-42

Тротуарну плитку покладемо. Дешево. Якісно. Швидко. (067) 877-27-92

Укладання тротуарної плитки, перехідних зон, автостоянок, складських приміщень. (098) 588-08-27

## 6.4 ВНУТРІШНЕ ОЗДОБЛЕННЯ, РЕМОНТ

«Під ключ» абсолютно доступно шпалери, шпатлівка, малярка, плитка, ламінат, ін. (068) 174-08-35

**«ПІД КЛЮЧ» ВИКОНУЄМО ВСІ ВНУТРІШНІ РОБОТИ. ШВИДКО. ЯКІСНО. (068) 772-75-87**

**«ПІД КЛЮЧ» ЯКІСНО,НЕДОРОГО ШПАЛЕРИ, ЛАМІНАТ, ПЛІНТУСИ, ФАРБУВАННЯ,ШПАКЛІВКА,Т.І. (098) 240-85-15**

Внутрішні роботи: комплексно, частково, декори та інше. Деталі за тел.: (096)336-81-37, (063)883-67-01

**АБСОЛЮТНО ЯКІСНО ЄВРОРЕМОНТ «ПІД КЛЮЧ». (096) 587-72-38**

Всі види робіт, штукатурка, шпаклівка, плитка, фарбування, ламінат. (097) 041-52-18


Подати оголошення в газету RIA дуже просто!

Для розміщення оголошення в газети RIA зателефонуйте у відділ прийому оголошень. Оператори відділу допоможуть обрати рубрику, скласти текст оголошення, здійснити оплату.

☎ (0432) 555-135 (098) 166-28-06 (050) 430-03-07 (093) 170-23-60

Вартість публікації оголошень

- Звичайне оголошення — 20 гривень
- Виділене оголошення — 30 гривень
- Особливе оголошення — 130 гривень
- Фото оголошення — 180 гривень

Графік роботи:

- вівторок-п'ятниця з 10:00 до 18:00
- субота і неділя з 10:00 до 19:00
- понеділок з 10:00 до 20:00

**ГІПСОКАРТОН, ШПАТЛІВКА, ПЛИТКА ТА ІНШІ ВИДИ РОБІТ. (096) 587-72-38**

Домашній майстер: електрика, сантехніка, плитка та інші «чоловічі дрібниці». (096) 400-60-54

**ЖІНКА ВИКОНУЄ ПРОФЕСІЙНУ ПОКЛЕЙКУ ШПАЛЕР, ФАРБУВАННЯ, БАГЕТИ. (068) 849-26-42**

**МАЛЯРКА, ПОКЛЕЙКА ШПАЛЕР. ДЕКОРАТИВНІ ШТУКАТУРКИ. ШВИДКО, ЯКІСНО, З ГАРАНТІЄЮ. (096) 587-72-38**

Паркетні роб: настилання паркету, парк.дошки, ламінату. Шліфування, реставрація. (067) 758-27-04

Плитка, штукатурка, шпаклівка, шпалери, малярні роботи. Внутрішні роботи. (097)484-75-00, 67-04-26

**РЕМОНТ КВАРТИР, ШПАКЛІВКА, МАЛЯРКА, ШПАЛЕРИ. (097) 345-78-49**

Якісно, професійно шпалери, ламінат, фарбування, шпатлівка та інше. (063) 789-94-02

## 6.6 НАТЯЖНІ ТА ПІДВІСНІ СТЕЛІ

**STELIVSIM.COM.UA НАТЯЖНІ СТЕЛІ ВІД ВИРОБНИКА. (096)620-45-41, (068)003-25-53**

**НАТЯЖНА СТЕЛЯ ЗА 1 ДЕНЬ. (068) 210-08-06**

**НАТЯЖНІ СТЕЛІ БУДЬ-ЯКОЇ СКЛАДНОСТІ, ТКАНИННІ, «ЕКОСТЕЛІ», ФОТОДРУК НА СТЕЛЯХ. (096)809-56-22, (093)303-76-75**

**НАТЯЖНІ СТЕЛІ ВІД ВИРОБНИКА. МАТОВІ, ГЛЯНЦЕВІ, ФОТОДРУК. (067)877-96-66, (063)289-32-17**

## 6.7 ОПАЛЕНЯ, ВОДОПОСТАЧАННЯ, ВЕНТИЛЯЦІЯ, КАНАЛІЗАЦІЯ

**«ПІД КЛЮЧ» КАНАЛІЗАЦІЇ З ЗАВЕДЕННЯМ В ЖИТЛО. ШВИДКО, ЯКІСНО. (097) 309-97-58**

**1 САНТЕХНІК: ЯКІСНЕ ВСТАНОВЛЕННЯ І ЗАМІНА СИСТЕМ ОПАЛЕННЯ, КАНАЛІЗАЦІЇ, ВОДОПРОВОДУ, УНІТАЗІВ, ВАНН, РАКОВИН. ВЕЛИКИЙ ДОСВІД РОБОТИ. (093)921-37-30, (067)684-35-41**

**БОЙЛЕРИ, ОПАЛЕННЯ, КОТЛИ, ТРУБИ, НАСОСИ. КОНСУЛЬТАЦІЯ. ПІДБІР, МОНТАЖ. ЗОДЧИХ,36 (096) 428-12-25**

**ЗАМІНА МІЖБУДИН.ТРУБ (СТОЯКІВ), ВСІ ВИДИ САНТЕХН. ПРОВЕД. ВОДИ, ТА КАНАЛІЗАЦІЯ. (068) 772-75-87**

**КОТЛИ, КОЛОНКИ, БОЙЛЕРИ. ТРУБИ, НАСОСИ. МОНТАЖ, ГАРАНТІЯ. ТЕПЛОБУД. ЗОДЧИХ,36 (096) 428-12-25**

**ОПАЛЕННЯ, ВОДОПОСТАЧАННЯ, КАНАЛІЗАЦІЯ. МОНТАЖ, ГАРАНТІЯ. ТЕПЛОБУД. ЗОДЧИХ,36 (096) 428-12-25**

**ОПАЛЕННЯ. РЕМОНТ. ЗВАРЮВАННЯ ТРУБ НА ГАЗ, ВСТАНОВЛ.КОТЛІВ, НАСОСІВ, РАДІАТОРІВ. (096)897-22-71, (068)113-61-71**

**САНТЕХНІЧНІ РОБОТИ, ВОДОГІН, ОПАЛЕННЯ, КАНАЛІЗАЦІЯ. (067) 905-04-57**

## 6.8 ЕЛЕКТРОПОСТАЧАННЯ

Електрик. Ввід в будинок, перенесення лічильників, заземлення, документація, ін. (067) 433-95-96

## 6.9 ПОКРІВЕЛЬНІ МАТЕРІАЛИ ТА ПОСЛУГИ

**«ПІД КЛЮЧ» ДАХ БУДЬ-ЯКОЇ СКЛАДНОСТІ. (098) 222-26-65**

Абсолютно всі види покрівельних робіт: шифер, металочерепиця, утеплення, піддаш. (063) 202-01-62

**БАЛКОНИ. ПЕРЕКРИТТЯ ДАХУ. ШВИДКО. ПРОФЕСІЙНО. ЯКІСНО. (098) 222-26-65**

**ВИКОНАЮ ПОКРІВЕЛЬНІ РОБОТИ. ЄВРОРУБЕРОЙД. БІКРОС. БІКРОЕЛАСТ. НИЗЬКІ ЦІНИ. (098) 271-20-96**

**ВСІ ВИДИ ПОКРІВЕЛЬНИХ РОБІТ, ПІДДАШКИ, РИННВИ. ВЕЛИКИЙ ДОСВІД РОБОТИ. (098) 222-26-65**

**МОНТАЖ МЕТАЛОЧЕРЕПИЦІ, ПІДДАШКІВ, ВОДОСТОКІВ, ВСТАНОВЛ.МАНСАРД.ВІКОН, ВЕНТИЛЯЦ. (098) 222-26-65**

**ПОКРІВ. РОБОТИ Б.-ЯКОЇ СКЛАДНОСТІ ЄВРОРУБЕРОЙДОМ. В НАЯВНОСТІ ВСІ МАТЕР. ГАР.2Р. (093) 550-63-67**

**ПОКРІВЕЛЬНІ РОБОТИ, МАТЕРІАЛИ, ПРОЕКТУВАННЯ. БЕЗКОШТОВНИЙ ПРОРАХУНОК. (096)373-02-25, (063)193-06-81**

Покрівельні роботи, металочерепиця, утеплення, водосточні системи. (098) 389-18-47

Покрівельні роботи. Абсолютно все. Шифер, піддашки, металочереп., відливи,утепл. (098) 484-33-52

**ПОКРІВЛЯ ДАХІВ, ПІДДАШКИ, РИННВИ, УТЕПЛЕННЯ. ПОМІРНІ ЦІНИ. (098) 222-26-65**

**ПОКРІВЛЯ. МОНТАЖ ПОКРІВЛІ ПІД 0. РУБЕРОЇД. ДЕМОНТАЖ ПОКРІВЛІ. (098) 092-36-08**

## 6.11 УТЕПЛЕННЯ ФАСАДІВ

100% Утеплення будинків та квартир. Комплексно та частково! Деталі за моб.тел.: (096)336-81-37, (063)883-67-01

Бригада фасадників виконає професійне утеплення будинків. (097) 889-69-22

**УТЕПЛЕННЯ БУДИНКІВ ПІНОПЛАСТОМ, ВАТОЮ, «КОРОЇД», «БАРАШЕК». НИЗЬКІ ЦІНИ. ЯКІСНО. (098) 132-12-31**

Утеплення будівель. Бригада. Пінопластом або ватою. Риштування. Досвід. Бажання (097)462-30-53, (063)274-40-29

Утеплення підлоги, горища, воздушки,перекриття. 200гр/кв.м(10см товщ.роб+матер.) (093) 005-72-13

## 6.14 ПРОМ.ОБЛАДНАННЯ ТА ІНСТРУМЕНТИ

**ЗВАРЮВАЛЬНИЙ АПАРАТ 220В, 4КВТ, «ПОСТОЯНКА». МАЯТНИКОВА ТРУБОРІЗКА 220/380В. (068) 210-46-38**

Продам деревообробний верстат, двигун 3кВт, двері, котел КЧМ, АГВ, сходи. (067) 981-70-94

# 7. ПОБУТОВІ ТОВАРИ, ВСЕ ДЛЯ ДОМУ

## 7.1 МЕБЛІ ПРОДАМ

Меблі для саду, дачі з елем.ковки ..... дог. ..... (093) 060-71-99
Шафа ..... недорого ..... (096) 526-76-06

## 7.2 ПОБУТОВІ ТОВАРИ ПРОДАМ

Велика вітчизняна енциклопедія ..... дог. ..... (097)560-06-31
Ел.плита з духовкою «Мечта 8»,б/в ..... дог. ..... (097)5600631
Банки 3-літрові, велика кількість ..... 10грн/шт ..... (096) 216-67-62

510620
Цемент «Зодчий»
ПОРТЛАНДЦЕМЕНТ ПЦ II/Б-Ш-400 ЗОДЧИЙ ЦЕМЕНТ 25 кг
Міцно тримає!
Фасовка - 25 кг
вул. Пархоменко, 16
тел.: (0432) 668-990
від 81²⁵ грн/мішок

Газ.плита, пилосос, блендер ..... дог. ..... (095) 172-17-71
КП ЦМС Т/в Електрон, б/в, 5шт ..... дог. ..... 63-22-53
Прал.машини з Німеччини ..... дог. ..... (067) 390-97-28
Т/в LG з трубкою ..... дог. ..... 097)56006-31
Телевізори б/в з Німеччини ..... дог. ..... (050) 518-88-26
Хол.,газ.плита, прал.маш, пилосос ..... дог. ..... (067) 294-91-19
Хол.Мінськ роб. Велосипед дит.нов ..... дог. ..... (098) 835-84-82
Холодильник б/в Nord ..... дог. ..... (096) 655-71-06
Холодильник Мінськ-16, хор.стан ..... дог. ..... (097) 212-77-20

## 7.5 КУПЛЮ

А я куплю прал.маш.автомат на з/ч ..... дорого ..... (096)317-76-68
АВ велосипеди,бетонозміш.,ел.інст ..... дог. ..... (098) 841-68-15
АВ холод., мороз.камери, прал/маш ..... дог. ..... (098) 841-96-37
АВ, холодильники, різні речі ..... дог. ..... (067) 429-26-71
Балони кисневі, вуглекис., газові ..... дог. ..... (067) 456-66-51
Газ.плита, прал.машина проста ..... дог. ..... (093) 299-45-17
Газ.плита, холод., ходунки, шахи ..... дог. ..... (096) 956-99-07
Газ.плиту для користування ..... дог. ..... (097) 831-73-72
Газ/плиту, робочу ..... дог. ..... (097) 162-18-91
Ел.вафельниця, годинники,ел.шашл ..... дог. ..... (068) 712-48-93
Ел.м'ясоруб., шахмати, пилосос ..... дог. ..... (098) 702-62-41
Електродвигуни, 0,5 -250кВт ..... дог. ..... (063) 298-37-72
Куплю мікрохвил., прал/маш ..... дог. ..... (097) 016-99-97
Кух.витяжки, комод ..... дог. ..... (098) 818-04-11
Неробочий холодильник, кондиц. БК ..... дог. ..... (067) 263-28-99
Пилососи, прал/маш будь-які ..... дог. ..... (098) 017-22-63
Прал/маш Малютка, пилосос ..... дог. ..... (097) 503-32-80
Прал/маш робочу, комод, ліжко ..... дог. ..... (068) 209-74-74
Пральну машину, робочу, Малютку ..... дог. ..... (068) 837-90-49
Холодильник, будь-який, робочий ..... дог. ..... (096) 461-20-33
Ялинкові іграшки, термос, посуд ..... дог. ..... (096) 139-47-66

## 7.6 ПОСЛУГИ

**«AAAAABC». 100% РЕМОНТ ХОЛОДИЛЬНИКІВ ВДОМА. ГАРАНТІЯ. ЗАБИРАЄМО Б/В ХОЛОДИЛЬНИКИ (098) 814-24-77**

**«AVTO100%». ПЕРЕВЕЗ.МЕБЛІВ, БУД.МАТ.ДО 2,5Т. ВАНТАЖНИКИ. ФУРГОН 4Х2Х2,4. НЕДОР. (098) 588-08-27**

«AAABM».Перевеземо, завантажимо/розвантаж.: меблі, кварт, диван, холодильник,ін. (097)674-43-61

«AABD» 101% Розберемо, зберемо, розвантажимо+перевеземо меблі, квартири,піаніно. (096)232-44-85

«AALT» розберемо, зберемо+завантажимо меблі, квартири, інше.+ Перевеземо. (098) 718-21-80

«ABAM» ми недорого вивантажимо і перевеземо меблі, кватири, офіси, склади, інше. (067)947-31-81

«Майстер на годину» дрібний ремонт по дому, будь-який. Недорого. Пишіть на viber (067) 732-30-06

«Майстер на прокат» допомога по дому:замки, люстри, сантехн., ремонт, меблі,ін. (097) 674-43-61

«Майстер по дому». Будь-яка чоловіча робота по дому. Пишіть мені у Viber. (063) 642-55-79

«Майстер по дому». Дрібний ремонт. (050) 633-05-05

Обрізка дерев! Аварійні, плодові. Розпил, корчування, подрібнення. Недорого. (098) 409-89-94

**1 КОСІННЯ ТРАВИ, БУР'ЯНУ. ОБПРИСКУВАННЯ САДУ, ГОРОДУ. ВСТАНОВЛЕННЯ ОГОРОЖ. (099) 549-09-19**

100% ремонт сантехніки, заміна кранів, пайка труб, на дому до 30 км від Вінниці. (096) 317-76-68, Саша

А я обріжу Вам дерева,гілля. Розпил на дрова, корчування пнів, подрібнення гілок (063) 747-32-80

Вивіз буд.сміття. Завантаж.-розвантаж.роботи. Доставка: пісок, відсів, щебінь,ін (068) 185-9839

Виготовлення, перетягування, ремонт м'яких меблів. Зміна дизайну. Виїзд на р-ни. (067)252-38-62

А ми розчистимо запущ.сад, ділянку. Зріжемо дерево б-я. складності. Професійно. (099) 549-09-19

А я ремонтую пральні машини автомат. Якісно.Гарантія. Виїзд на дом,р-ни до 50км. (096) 317-76-68

Антена супутникового ТБ, ремонт, монтаж,Т2, прошивка каналів. Продаж обладнання. (067) 240-70-16

Виготовлення меблів на замовлення. Якісно, недор. Виїзд дизайнера безкоштовно.. (097)514-45-82, (096)471-57-47

Встановл., газ.колонок всіх конструкцій, газ.котлів, газ. конвекторів,ел.бойлерів (097)272-39-81, (093)809-22-91

Дезінфекція. Дератизація (клопи, таракани, кліщі, блохи, мурахи, миші, кроти,ін) (098) 095-23-92, (093) 536-86-74

Зріжу дерева, порубаю, почистю, інше. (099) 177-79-33

Меблі для саду і дачі з елементами холодної ковки. (093)060-71-99, Олексій

Паркетні роб: настилання паркету, парк.дошки, ламінату. Шліфування, реставрація. (067) 758-27-04

**ПЕРЕТЯГУВАННЯ МЕБЛІВ. ЗМІНА ДИЗАЙНУ, ВИБІР ТКАНИНИ. Д/Р 23 Р. ВИЇЗД НА РАЙОН. (096) 326-20-16**

Перетягування, виготовлення, ремонт м'яких меблів. Зміна дизайну. Виїзд на р-ни. (067) 252-38-62

Перетяжка. Ремонт диванів, крісел, стільців, пружин на дому. (096) 753-22-89

З ДОСТАВКОЮ ПО ОБЛАСТІ
ЦЕМЕНТ В МІШКАХ ТА НАСИПОМ,
Машинами та вагонами
БУДМАТЕРІАЛИ В АСОРТИМЕНТІ
ЗОДЧИЙ
ZODCHIY.COM.UA
М. ВІННИЦЯ, М. ЗЕРОВА, 1Б (067) 430-64-96
М. ГАЙСИН , ВУЛ. СІЧОВИХ СТРІЛЬЦІВ , 9 (067) 256-74-00
510648

ПРОФЕСІЙНЕ УТЕПЛЕННЯ
• ПРОМИСЛОВИХ ОБ'ЄКТІВ
• ПРИВАТНИХ ПОМЕШКАНЬ
• БУДИНКІВ, ДАХІВ
ГІДРОІЗОЛЯЦІЯ
ЕКОЛОГІЧНИМИ МАТЕРІАЛАМИ
25 РОКІВ ГАРАНТІЇ
(067) 757 02 67
510620

ЗАЛІЗОБЕТОН ВІД ВИРОБНИКА
ПЛИТИ ПЕРЕКРИТТЯ
ПЕРЕМИЧКИ
БЛОКИ
БЕТОН
м. Вінниця, вул. Айвазовського, 4А, завод "ЖБІК"
тел.: (0432) 66-46-43; (050) 423-30-09
510855

(0432)55-61-72
(0432)55-61-73
МПП "РУСЛАНА"
(098) 251-57-22
(067)491-23-06
(067)430-97-84

ПОКРІВЕЛЬНІ МАТЕРІАЛИ
Шифер безазбест 8 хв. 350,00
Шифер кольор. хвил. 357,00
Шифер плоск. 920,00
Труби а/ц 450,00
Бітумна черепиця 350,00
Профнастил 185,00
Полікарбонат 2900,00
Лист оцинк. 590,00
Козирок алюм. 1800,00
Руберойд 22,00
Євроруберойд 115,00
ЦЕГЛА, БУД.БЛОКИ
Блок арболітовий 130,00
Цегла рядова 7,50
Цегла силікатна 9,20
Цегла облицювальна 10,00
Газобетон м3 3100
Цегла рвана 8,40
Цегла вогнетривка 17,00
БУДІВЕЛЬНІ СУМІШІ
Цемент М-500 120,00
Ізогіпс 246,00
Сатенгіпс 366,00
Штукатурка вапняна 129,00
Шпаклівка фасад. (біла) 126,00
Стяжка 141,00
Самовирівнююча підлога 215,00
Суміш д/кладки печей 204,00
Суміш для кладки 25кг 129,00
Фіброволокно 100 г 22,00
Клей жаростійкий 240,00
Клей д/газобетону 128,00
Клей д/плитки 130,00
Клей д/гіпсокартону 156,00
Клей д/теплоізол. 180,00
Вапно негашене кг 8,00
Вапно гашене кг 6.50
Керамзит 160,00
Мармурова крихта, тн. 2500
Короїд 25кг 240,00
Мертель 25кг 160.00
Пластифікатор 54.00
Фіброволокно 105.00
Пігмент 100.00

СІТКИ, ДРОТИ
Секції огорожі 440,00
Сітка "Рабиця" 480,00
Сітка зварна оц. 42,00
Сітка штукатурна ПВС 14,00
Армопояс 22,00
Цвяхи будівельні 67,00
Цвяхи шиферні 76,00
ГІДРО-ПАРО-ТЕПЛОІЗОЛЯЦІЯ
Мембрани гідроіз.м.кв. 46,50
Мембрани покрів(рул) 1215,00
Плівки паро-гідроізоляц. 650,00
Пінопласт м3 1850,00
УтеплювачТехнофас135пл 260,00
Мінер. вата 54,70
Мінер. вата фасад. 750,00
Мінер. вата фольгов. 100,00
Плівка тепловідбивна м/кв. 35,00
Стрічка бітумна 170.00
ОПАЛЕННЯ ТА КАНАЛІЗАЦІЯ
Котли твердопаливні 12000,00
Електроконвектори 999,00
Піч бузерян 11200,00
Камін 12000,00
Колонка водонаг. вузич. 3500,00
Конвектор газовий 4500.00
Камінка для сауни 12600.00
Труби водонапірні ПНД 5,00
ФАРБИ, ГРУНТОВКИ, ПІНА
Водоемульсійні фарби 40,00
Емалі 30,00
Емалі аерозольні 60,00
Противогрибковий засіб 30,00
ГрунтБетонКонтакт14кг 350,00
Герметик 81,00
Лак акрил/тон 120,00
Грунт акриловий 165.00
Кварц грунт 560.00

МАТЕРІАЛИ ДЛЯ ВНУТРІШНІХ РОБІТ
Плитка керамічна 240,00
Плитка Грес 240,00
Плитка гіпсова 48,00
Гіпсокартон 57,00
Профіля, комплектуючі 43,00
Підвісна стеля 210,00
Плита стельова 25,00
Плінтус стельовий 9,00
Вагонка дерев. 300,00
ДСП 700,00
Лінолеум 140,00
Антілінолеум 256,00
Покриття ПВХ 2,00
Двері вхідні 4800,00
Двері міжкім. 399,00
Лутки деревяні 250,00
Замки навісні 20,00
Ручки дверні 110,00
Підвіконня 159,00
Жалюзі вертикальні 240,00
Сходи для горищ 4500,00
Компакти 1500,00
Ванна+сифон 2500,00
Піддон д/душа +сифон 1500,00
Змішувачі 200,00
Рукомийники 115,00
РІЗНЕ
Комплект бокалів 97,60
Тачка садова 800,00
Ущільнювачі д/дверей 18,00
Сітка затіняюча 12,60
Плитка різнобій 60,00
Драбини, стремянки 470,00
Ринви пластикові м/п 74,00

ВУЛИЧНИЙ ТА ДАЧНИЙ ДЕКОР
Набірні стовпчики 82,00
Кришки для стовпчиків 95,00
Накриття для огорож 50,00
Накриття цоколя 28,00
Плити на доріжку 86,00
Плитка тротуарна бетон. 260,00
Плитка трот.вібропрес 240,00
Бордюри дорожні 278,00
Бордюр тротуарний 148.00
Поребрики 50,00
Паркувальні півкулі 375,00
Смвості д/душу 1040,00
Ємності д/води харч., тех. 785,00
Бідони, бачки харч. 186,00
Каністра б/у 100,00
Баки д/сміття 495,00
Урни бетонні 390,00
Квітники 75.00
Смітники 170,00
Відра д/урн оцинк. 300,00
Лавки 1900,00
Корито будівельне 180,00
Лопати 63,00
Корито будівельне 180.00
Камінь пішаник різаний 300.00
Камінь пісчаник Плитняк 250 0
Альтанка садова 13200.00
ВЛАСНЕ ВИРОБНИЦТВО
* люки каналізаційні, шт 284,00
* дощоприймачі, шт. 608,00
* комплект водовідводу, шт. 225,00
* ковер, шт. 125,00
* плитка напольна, м.кв. 306,00
* плитка тактильна, шт. 72,00
* бруківка тактильна, шт. 19,00
* бруківка під клінкер, шт. 17,00
* сайдинг, м.кв. 423,00
* лежачий поліцейський, шт. 238,00
* лежачий поліц. круглий, шт 47,00
* георешітка типу ГТЕ, шт. 110,00
* підставка універс К1, шт. 300,00
* тепла грядка 2400.00
*садовий компостер 4200.00

ВІДСІВ КВАРЦОВИЙ 50 кг 25,00 грн.
ВІДСІВ ГРАНІТНИЙ 50 кг 40,00 грн
ПІСОК КАР'ЄРНИЙ 50 кг. 44.00 грн
ПІСОК РІЧКОВИЙ 50 кг 58.00 грн.

м. Вінниця, вул. Липовецька, 1
ПРАЦЮЄМО З ПДВ
ГРАФІК РОБОТИ
Пн.-Пт. з 9.00 до 18.00
Субота, Неділя - Вихідний
510568

Порізка дерев/дров, всі будівельні роботи, садово-огородні роботи. Приємні ціни. (067) 697-71-21, Сергій

**РЕМОНТ ТЕЛЕВІЗОРІВ. ГАРАНТІЯ. ВИКЛИК БЕЗКОШТОВНИЙ. (067)262-78-99, (063)225-95-18**

Ремонт телевізорів. Гарантія.Швидко, якісно. Куплю LED-телевізори на запчастини. (067) 263-32-00

Ремонт холодильників вітчизняних. Без вихідних. Гарантія. Ціна прейскурантна. 67-23-74, (097) 618-76-77

Ремонт холодильників. Реставрація. Забираємо б/в. Заправка фреоном. (096) 203-92-72, 46-34-71

**РЕМОНТ І ПЕРЕТЯГУВАННЯ М'ЯКИХ МЕБЛІВ. НА ДОМУ У ЗАМОВНИКА. (098) 385-93-90**

Ремонт, встановл., запуск газколонок будь-якого виробн. та моделей. (098) 132-14-22

Ремонтую пральні машини автомат, сантехніку з виїздом на дім до 30км від Вінниці (096)317-76-68, Олександр.

Супутник. Viasat та ефірне ТБ без абонплати, тюнери, конвертори,антени.Смарт ТВ. (093) 406-34-54

**ТЕРМІН. РЕМОНТ ХОЛОДИЛЬН. НА ДОМУ З ГАРАНТІЄЮ,ЗАМІНА ДВИГУНІВ ВИПАРН.ВИЇЗД В Р-Н (067)735-17-72, (095)295-91-06**

Терміновий ремонт холодильників вдома. Гарантія. Забираємо б/в холодильники. (098)814-24-77, Юрій

**ТЕРМІНОВИЙ РЕМОНТ ХОЛОДИЛЬНИКІВ НА ДОМУ, ЯКІСНО З ГАРАНТІЄЮ, ВИЇЗД В РАЙОН. (067)934-37-81, (098)573-71-28**

**ТЕРМІНОВИЙ РЕМОНТ:ХОЛОДИЛЬНИКІВ, МОРОЗИЛЬНИКІВ. ШВИДКО, ЯКІСНО, ГАРАНТІЯ. (073) 977-49-99, (067) 173-49-99**

508516
працюємо 24/7 цілодобово
ПО УКРАЇНІ
ВАНТАЖНІ ПЕРЕВЕЗЕННЯ
Вінниця-Київ-Вінниця
Вінниця-Одеса-Вінниця
Комфортний ПЕРЕЇЗД
(096) 663-50-35 ♦ (063) 825-18-18

# 8. АВТОМОБІЛІ

## 8.1 ПРОДАМ АБО ОБМІНЯЮ

ВАЗ-2111, 2009р.в, о.д.1600, проб.131, сірий, відм.стан, двигун 16-клап. 3100у.о (067) 793-68-25

Деу-Сенс, 2013р.в., червоний, о.д.1300, газ 4-покол., підсилювач керма.3300у.о. (067) 778-29-09

## 8.3 КУПЛЮ

А/м Волга недорого, можна неробочий. (097) 089-92-34

Авто, причепи та скутери, мопеди куплю (067) 136-23-76

Терміновий викуп авто по Вінниці та області. (097) 164-18-50

## 8.5 СГ ТЕХНІКА ТА ІНВЕНТАР

Куплю з/ч МТЗ, вузли, агрегати до трактора МТЗ. (067) 491-43-68

Обприскувачі садові та польові 200,300, 400,600,800,косарки сегментні та роторні (096) 495-75-48

Обприскувачі садові та польові 200,300, 400,600,800,косарки сегментні та роторні (097) 713-54-93

Передні мости на МТЗ нового,старого зразку та балочні, після кап. рем. Білорусь. (067) 318-15-13

Продам з/ч до екскаватора, трактора: ковші, циліндри, насоси та інше. (067) 954-40-57

Продам трактор МТЗ-80, бурова установка,можл.продаж окремо,трактор поля не бачив (067)491-4-3-68

Сівалки, плуги, фрези,дискові борони, міжрядні культиватори, розсадо-посад. маш. (063) 651-91-92

Т-25, картоплесадж., картоплекоп., громадилки, розкидач мін. добр, прес-підбир. (097) 347-78-54

Трактор МТЗ, Т-25, косілки роторні обприскувачі 200л, 300, 400, 600, 800, 1000л. (095) 810-17-87

## 8.6 АВТОЗАПЧАСТИНИ

Авто з/ч куплю ЗІЛ, ГАЗ, УАЗ .....дог. .....(098) 841-72-05

Продам автоз/ч Волга ГАЗ-21 .....дог. .....(097) 460-54-00

## 8.7 АВТО-РЕМОНТНІ ПОСЛУГИ

Терміновий професійний ремонт двигунів легкових а/м. Виїзд до клієнта. (067) 415-94-89

Фарбування Авто. Якісно. Полірування. Повний комплекс малярних робіт. (066) 066-36-18

## 8.8 ТРАНСПОРТНІ ПОСЛУГИ

**«АУТО»100%. ПЕРЕВЕЗ.МЕБЛІВ, БУД.МАТ.ДО 2,5Т. ВАНТАЖНИКИ. ФУРГОН 4Х2Х2,4. НЕДОР. (098) 588-08-27**

«АААВМ».Перевеземо, завантажимо/розвантаж.: меблі, кварт, диван, холодильник,ін (097674-43-61

«ААВD» 101% Розберемо, зберемо, розвантажимо+перевеземо меблі, квартири,піаніно. (096) 232-44-85

«ААLТ» розберемо, зберемо+завантажимо меблі, квартири, інше.+ Перевеземо. (098)718-21-80

«АВАМ» ми недорого вивантажимо і перевеземо меблі, кватири, офіси, склади, інше. (067) 947-31-81

1 бригада виконає вивезення будівел. сміття. Перевезення меблів, квартири, інше. (098718-21-80

Вантажні перевезення до 2,5т Газель тент, Фіат Добло. Вантажники. (050)633-05-05

Вивіз буд.сміття. Завантаж.-розвантаж.роботи. Доставка: пісок, відсів, щебінь,ін (068) 18598-39

Доставка: пісок, відсів, щебінь, камінь, глина, чорнозем,інше. Вивіз буд.сміття. (068)185-98-39

**Транспортні послуги з завантаженням, розвантаж. Переїзди квартир та інше. Вінниця,Укр. А/м 14куб.до2т**

**(096) 838-33-73**

Вант.перевез.: Мерс.Спринтер, 20куб.,3т. Гідроборт. Ф/опл. будь-яка. Л.АВ 149607 (067) 289-52-33

Вантажне перевезення Мерс-Спринтер, 20куб, до 3т, по місту, області, Україні. (067) 740-94-50

**ВАНТАЖНІ ПЕРЕВЕЗЕННЯ 1-10Т ПО МІСТУ, ОБЛАСТІ, УКРАЇНІ. (067) 290-47-13**

**ВАНТАЖНІ ПЕРЕВЕЗЕННЯ БУДМАТЕРІАЛІВ, МЕБЛІВ. ВАНТАЖНИКИ. (096) 307-26-06**

Вантажні перевезення до 2 т по місту та області. Мерседес-Спринтер середня база. (093) 409-28-28

Вивезення буд.сміття + завантаження. Продам рублені дрова. (098) 524-98-16

Доставка чорнозему, перегною, глини, пісок. (097) 533-55-82

Доставка: пісок, відсів, керамзит, цемент, щебінь. Доставка у мішках. (067) 680-96-04

Послуги екскаватора, гідромолот, самоскидів та доставка до 25 т. (063) 276-11-57

508516

511089

510552

511007

# 9. РОБОТА

## 9.1 ВОДІЇ, ЕКСПЕДИТОРИ, ВАНТАЖНИКИ, КОМІРНИКИ

**ВОДІЙ КАТ.Е, ЗАКОРДОННИЙ ПАСПОРТ, МІЖНАРОДНЕ ПОСВІД. ВОДІЯ ДЛЯ ПОЇЗДОК ЗАКОРДОН. (067)595-17-05, (067)255-13-36**

Водій по Україні на постійну роботу. З/п висока. (097) 310-70-16

**ВАНТАЖНИКИ НА ПОСТІЙНУ РОБОТУ. ОПЛАТА ПОТИЖНЕВА. (067) 770-17-14**

**ВОДІЙ КАТЕГОРІЇ Е З ТЕНТОВАНИМ НАПІВПРИЧІПОМ ПО УКРАЇНІ. ОФІЦІЙНО. (067)467-97-21, (050)443-51-11**

**ВОДІЇ КАТ. С+Е ПО ЗАХ. ЄВРОПІ. З/П 80 ЄВРО/ДЕНЬ. ЧОЛ. ДО 70 Р., Д/Р ВІД 1Р. КОНС (093)012-83-93, (096)742-55-02**

Комірник на склад ручних інструментів, чоловік до 40 років. З/п 10000-15000. (067) 430-48-66

## 9.2 КУХАРІ, ОФІЦІАНТИ, БАРМЕНИ, ТЕХНОЛОГИ

**КУХАР, МИЙНИК ПОСУДУ.**
**кухар: г/р, 2/2, 7.00-15.30, неповний роб. день. З/п 4250 грн.**
**Мийник: г/р 3/2, 9.00-19.00. З/п 6000грн. (098)662-94-35, (097)783-87-11**

**ПОТРІБНІ В ЇДАЛЬНЮ.**
**працівники лінії роздачі, г/р 1/2. З/п 7800грн за 10 змін. (098) 662-94-35**

Кухар в пансіонат для людей похилого віку. (098) 803-24-62

Бариста на Київську (Водоканал), з 8 до 20, 3/3, з/п від 6000 грн. (098) 254-25-76, Марина

Бариста на Тяжилів (Ватутіна), з 8 до 21, 3/3, з/п від 6000 грн. (098) 254-25-76, Марина

Допомагати варити їсти в квартирі, прибирати, мити посуд та інше. (097) 935-65-71

**КУХАР В КАФЕ. (067) 338-38-74**

Кухар з д/р у кулінарний цех на Київську, з 7 до 19, 3/3, з/п від 10000 грн. (097) 612-95-51, Алла

Кухар-бариста у прод.маг. на Св.масив (Коріатовичів), 8-22, 4/4, з/п 9000грн. (096) 770-56-35, Катя

Кухонний працівник у кулінарний цех на Київську, 7-20, 3/3, з/п від 7000 грн. (097) 612-95-51, Алла

М'ясник по розробці м'яса та риби з д/р кухаря у кулінарний цех на Київську. (097) 612-95-51, Алла

Пекар з д/р у кулінарний цех на Київську, з 7 до 19, 3/3, з/п від 9000 грн. (097) 612-95-51, Алла

Пекар і формувальники тіста на роботу потрібні в пекарню. (097) 308-70-04

Помічник кухаря у кулінарний цех на Київську, з 7 до 19, 3/3, з/п від 7500грн. (097) 612-95-51, Алла

Приймальник сировини у кулінарний цех на Київську, з 7 до 18, 5/2, з/п 12000грн. (097) 612-95-51, Алла

## 9.3 ОХОРОНЦІ

Охоронна фірма запрошує! Вахта,12год/12год. З/п 9000-13500 грн/міс, чол. до 55р. (068)905-09-09, (096)983-81-08

Охоронці, чол/жін. Вахта. З/п своєчасна, висока. Харчування. Житло.Терміново! (096) 507-35-37

**ВОДІЙ-ОХОРОННИК ГШР. ФОРМА, ПОВНИЙ СОЦПАКЕТ. З/П СВОЄЧАСНО. (067)430-53-76, (093)115-78-85**

**НАЧАЛЬНИКИ ВІДДІЛУ ОХОРОНИ НА КИЇВСЬКУ ФІРМУ. БАЖАНО ВОДІЙСЬКЕ ПОСВІДЧ. ТА А/М. (067) 462-70-11**

**ОХОРОННИК В ПРИВАТНИЙ БУДИНОК, КРЕМЕЗНОЇ СТАТУРИ. 500 ГРН/ЗМІНА. ДОБА ЧЕРЕЗ ДВІ. (068) 160-20-78**

**ОХОРОННИКИ 350-450ГР/ДОБА. ВАХТА, ФОРМА, ДОСТ, ПРОЖИВ.ЗА РАХ.ФІРМИ. ПОВН.СОЦ.ПАК (067)430-24-67, (067)158-65-33**

**ОХОРОННИКИ 500 ГРН/ДОБА ПО М.ВІННИЦЯ. ДОБА ЧЕРЕЗ ДВІ. ПОВН.СОЦ.ПАКЕТ. З/П ВЧАСНО (067)430-53-76, (093)115-78-85**

**ОХОРОННИКИ.**
**охоронники-350-500грн/доба. Вахта. Соц.пакет. З/п своєчасно. (067)433-79-02, (067)417-94-37**

**ОХОРОНЦІ НА ПОСТІЙНУ РОБОТУ, ВАХТОВИЙ МЕТОД. З/П БЕЗ ЗАТРИМОК. (098) 315-50-59**

**ОХОРОНЦІ НА ПОСТІЙНУ РОБОТУ. ВАХТА, ПРОЇЗД ТА ПРОЖИВ. ЗА РАХУНОК ПІДПРИЄМСТВА. (093)630-81-35, (097)842-72-63**

## 9.4 ПРИБИРАЛЬНИКИ, ПОКОЇВКИ, ПОСУДОМИЙКИ

**ПРИБИРАЛЬНИЦЯ В ТЦ «ЖОВТЕНЬ». (068) 160-20-78**

## 9.6 ПРОДАВЦІ, КАСИРИ

Касир та продавець у прод.маг. на Нансена, з 8 до 22, 3/3, з/п 9000 грн. (098) 859-17-75, Наталія

Касир-бариста у прод.маг. на Св.масив (Коріатовичів), 12-22, 4/4, з/п 7000грн. (096) 770-56-35, Катя

Помічник продавця у прод.маг. на Вишеньку (Космонавтів), 10-22, 5/2, 10000грн. (096) 770-56-35, Катя

Помічник продавця у прод.маг. на Вишеньку (Стельмаха), 11-18, 5/2, з/п 7000грн. (096) 770-56-35, Катя

Помічник продавця у прод.маг. на Вишеньку (Шевченка), 14:30-21:30, 5/2, 7000грн. (096) 770-56-35, Катя

Помічник продавця у прод.маг. на Пирогова, з 8 до 18, 5/2, з/п 9000 грн. (096) 770-56-35, Катя

Продавець у прод.маг. на Св.масив (Коріатовичів), 8-15 або 15-22, 4/4, 4500грн. (096) 770-56-35, Катя

**ПРОДАВЕЦЬ-БАРМЕН, ВІК 35-40+ (067) 338-38-74**

Продавець-касир у прод.маг. в центр (Магістратська), 7:30-22:00, 4/4, 9000грн. (096) 770-56-35, Катя

ПрАТ "Вінницький дослідний завод" запрошує на постійну роботу:

**Автокрановщик**
**Водій** всі категорії
**Слюсар** із збирання металевих конструкцій
**Електрозварювальник** ручної зварки (аргонщик)
**Підсобний робітник**

ЗП договірна + безкоштовні обіди

*т. 067 430 16 29*

510805

Продавець-касир у прод.маг. на Вишеньку (Келецька), 7.30-21:30, 4/4, 9000грн. (096) 770-56-35, Катя

Продавець-касир у прод.маг. на Заболотного, з 8 до 22, 7/7, з/п 9000 грн. (096) 770-56-35, Катя

Продавець-касир у прод.маг. на Зодчих (р-н лік.Ющенка), 8-22, 4/4, з/п 10000грн. (096) 770-56-35, Катя

Продавець-касир у прод.маг. на Київську (2 лікарня), 7:30-22:30, 4/4, 9000грн. (097)931-19-22, Вікторія

Продавець-касир у прод.маг. на Константиновича, 7:30-22:00, 4/4, з/п 9000грн. (096) 770-56-35, Катя

Продавець-касир у прод.маг. на Некрасова, 7:30-22:30, 4/4, з/п 10000грн. (097) 931-19-22, Вікторія

Продавець-касир у прод.маг. на Пирогова, 7.30-22.30, 7/7, з/п 9000 грн. (096) 770-56-35, Катя

Продавець-касир у прод.маг. на Салтикова-Щедріна (Корея), 7-21, 4/4, 9000грн. (096) 770-56-35, Катя

Продавець-касир у прод.маг. на Старе місто (Д.Нечая), 8-21, 7/7, з/п 9000 грн. (097) 931-19-22, Вікторія

Продавець-касир у прод.маг. на Стельмаха, 7:30-22:30, 4/4, з/п 9000 грн. (096) 770-56-35, Катя

Продавець-касир у прод.маг. у центр (Магістратська),з 7 до 22, 4/4, з/п 9000грн. (063)288-82-40, (097)306-10-13

Продавець-касир у прод.маг. у центр (Оводова), 7:30-22:30, 4/4, з/п 9000 грн. (098) 859-17-75, Наталія

Продавець-касир у прод.маг. у центр (Оводова), 7:30-22:30, 4/4, з/п 9000 грн. (063)288-82-40, (097)306-10-13

## 9.9 РОБОЧІ, СЛЮСАРІ, БУДІВЕЛЬНИКИ

Слюсар-монтажник, помічник зварювальника на постійну роботу. З/п висока. (067)730-62-66, (0432)62-11-89

АВ метал груп

**СТРОПАЛЬНИК на металобазу. вул. Зулінського, 24.**

**(067) 642-73-80**

**ВНУТРЯНЩИКИ, ПІДСОБНИКИ, КАМЕНЯРІ, ШТУКАТУРИ, ФАСАДНИКИ,ПОКРІВЕЛЬНИКИ (098) 827-80-85**

**КОЧЕГАР ПОТРІБЕН НА РОБОТУ. (097) 399-23-84**

**ТОКАР І ЗВАРЮВАЛЬНИК В ЦЕХ ПО МЕТАЛОВИРОБАХ. (097) 494-48-32**

## 9.13 ШВАЧКИ, КРАВЦІ, ПРАСУВАЛЬНИКИ

Майстри в студію з ремонту та реставрації взуття, фарбування, ремонт сумок. Чоловіки і жінки. Повна зайнятість. Центр міста. З/п від 12000грн. Чекаємо. (098) 717-05-17

### 9.17 ПРАЦІВНИКИ СІЛЬСЬКОГО ГОСПОДАРСТВА, ВЕТЕРИНАРИ

Працівники на збір винограду виноградарськ. господарству. Одеська обл.З/п гідна. (096)760-16-26, (095)160-64-69

### 9.18 ОПІКУНИ, ДОГЛЯДАЧІ, НЯНІ

**ОПІКУНКИ ПО ДОГЛЯДУ В НІМЕЧЧИНУ. ЖІНКИ ДО 60 Р. З/П 1100-1600 Є. КОНСУЛЬТ. (096)742-55-02, (093)012-83-93**

### 9.22 РІЗНЕ

Допомагати хлопцю або дівчині розклеювати об'яви по місту, на постійній основі. (097) 935-65-71

**ПРИЙМАЛЬНИК ВТОРСИРОВИНИ. ВІННИЦЯ. (068) 675-72-64**

### 9.23 ШУКАЮ РОБОТУ

А я шукаю роб.по обрізці дерев (аварійні, плодові). Розпил, інше. (098)409-89-94, (099)177-79-33, Петро

А ми шукаємо роботу! Тротуарну плитку покладемо. Дешево. Якісно. Деталі по тел.: (067)877-27-92, Борис

Догляну людину похилого віку з великим досвідом роботи. (098) 995-01-64

Допоможу по господарству, дім, сад, город, газон. Сторож. Охоронець. (067) 430-71-99

Шукаю будь-яку роботу, можливо двірником, сторожем і охоронником. (095) 805-34-70, 46-95-90

Шукаю роботу по місту Газелі 2,5т, Фіат Добло Максі 1т. (050)633-0505, Сергій

Шукаю роботу. Менеджер. Досвід роботи 5р. Вирішу ваші питання, зміцню команду. (050) 63305-05, Сергій

## 10. НАВЧАННЯ

### 10.1 НАВЧУ

Репетитор з Хімії та Біології. ЗНО. Робота по шкільній програмі. Онлайн. Офлайн. (097) 118-48-00

**АНГЛІЙСЬКА МОВА. ЯКІСНО ПІДГОТУЮ ДО ЗНО. (063) 130-80-89**

Англійська та французька. Переклади. Репетиторство. Домашні завдання. (093) 342-36-68

**АНГЛІЙСЬКА, НІМ., ПОЛЬСЬКА, ФРАНЦ., ЧЕСЬКА. ГОТУЄМО ДО УКР.ТА МІЖНАРОД. ІСПИТІВ (063)130-80-89, (067)433-29-54**

Репетитор з математики та укр.мови 1-9 класи онлайн і офлайн, р-н Вишенька. (097) 217-67-04

## 11. ДАЧА, САД, ГОРОД, СГ.ПРОДУКЦІЯ

### 11.6 ПОСЛУГИ

Дезінфекція. Дератизація (клопи, таракани, кліщі, блохи, мурахи, миші, кроти,ін) (098) 095-23-92

## 12. ЕЛЕКТРОНІКА ТА АУДИО/ВІДЕО ТЕХНІКА

### 12.1 ПРОДАМ

Т/в LG з трубкою.....дог..... (097560-0631

### 12.2 КУПЛЮ

Ноутбук, робочий та не робочий.....дог.....(097) 164-18-50

### 12.3 ПОСЛУГИ

Антена супутникового ТБ, ремонт, монтаж,Т2, прошивка каналів. Продаж обладнання. (067) 240-70-16

**ВСТАНОВЛЕННЯ СИСТЕМ ВІДЕОСПОСТЕРЕЖЕННЯ, ДОСТУПУ, СИГНАЛІЗ.З ВИВЕД. НА ВЛАСНИЙ ПУЛЬТ ОХОРОНИ. ПРОЕКТУВАННЯ, МОНТАЖ, СПОСТЕРІГАННЯ СИСТЕМ ПРОТИПОЖЕЖНОГО ЗАХИСТУ. (067)430-53-76, (093)115-78-85**

Рем. телевізорів вітчизн. та імпортн. вир-ва будь-яких моделей. Виклик додому. 66-68-62, (098) 062-16-47

Супутник. Viasat та ефірне ТБ без абонплати, тюнери, конвертори,антени.Смарт ТВ. (093)406-34-54

## 13. ІНШІ ПОСЛУГИ

### 13.5 ЮРИДИЧНІ ТА ФІНАНСОВІ ПОСЛУГИ

А кредити готівкою та на картку. Кредитна спілка «Партнер». Ліц. 380 НКФП. (063)311-80-72, (096)901-79-48

Адвокат Улановський В. І. Усі види адвокатської допомоги. Св. 260. Стаж 19 років (096) 555-03-49

**ГОТІВКА ВІД КРЕД.СПІЛКИ «ПАРТНЕР». 18 РОКІВ БЕЗДОГАННОЇ РЕПУТАЦІЇ. ЛІЦ.380 НКФП. (063)311-80-72, (096)901-79-48**

### 13.7 КЛІНІНГОВІ ПОСЛУГИ

Дезінфекція. Дератизація (клопи, таракани, кліщі, блохи, мурахи, миші, кроти,ін) (098)095-23-92, (093)536-86-74

## 14. МЕДИЧНІ ПОСЛУГИ

### 14.1 ПРОПОНУЮ

**ЗУБИ ЯК СВОЇ. ПРОТЕЗУВАННЯ, ЛІКУВАННЯ, ВИДАЛЕННЯ, ПАНОРАМНИЙ ЗНІМОК. (098) 814-09-47**

Лікування спини, гіпертонії, діабету. Мануальна терапія. Масаж. Огляд безкошт. (098) 394-96-99


КОНДИТЕРСЬКИЙ ЦЕХ
запрошує на роботу робітників

Дві зміни. Графік роботи ПН-ПТ
з 8⁰⁰ до 17⁰⁰ і з 12⁰⁰ до 21⁰⁰
Зарплата висока
Оплата почасово, СВОЄЧАСНО
(098) 888-15-36
(096) 493-82-53 з 8:00 до 17:00 в роб. дні
510364



510960

ПП «Вінфорт»
терміново потрібен
• ВОДІЙ
• ЕКСПЕДИТОР
• високооплачувана робота
• офіційне працевлаштування
(098) 927-00-95



ЗАПРОШУЄМО 511195
КОНДИТЕРА
з досвідом роботи
Робота в кондитерському цеху (р-н Вишенька)
ОБОВ'ЯЗКИ:
• оформлювати бісквітні торти
• робити попередні заготовки

Графік роботи з 8:00 до 17:00
Ставка 600 грн/день (після проходження стажування)
Телефонуйте (063) 27 44 524 - Ангеліна


**ПОСЛУГИ ПСИХОЛОГІВ ТА ПСИХОТЕРАПЕВТІВ. РІЗНІ ВИДИ ТА НАПРЯМКИ КОНСУЛЬТАЦІЙ. (067)433-29-54, (063)130-80-89**

Продам інвалідний візок, ходунки, туалет, милиці. (098) 528-66-15

**ПСИХОЛОГІЧНІ ТРЕНІНГИ. АРТ-ТЕРАПІЯ. (067) 433-29-54**

### 14.2 ПОТРЕБУЮ

Куплю інвалідний візок, ходунки, туалет. (096) 280-48-74

Куплю інвалідні візки, будь-які. (097) 935-65-71

Куплю інвалідні візки, ходунки, туалет. (067) 726-46-41

Куплю інвалідні коляски будь-які, ходунки, санітарні туалети, інвалідні товари. (097) 017-00-17

## 15. ЗНАЙОМСТВА

### 15.2 ВІН ПИШЕ

Вінничанин 64/185/95, матеріально та житлом забезпечений для сім'ї, дружби. Вінниця-21050, п/д ВХ129189

### 15.3 КЛУБИ ЗНАЙОМСТВ

«Серце двох» для жінок. Пишіть про себе, 2 фото на вайбер. Українські та зарубіжні знайомства. (098) 773-76-93

Шлюбні знайомства для жінок. Пишіть про себе, побажання, 2 фото в mms. (067) 722-32-74

Шлюбні знайомства. Вам допоможуть знайти свою половинку. (097) 099-04-74

## 16. ХОБІ, ТВОРЧІСТЬ, ДОЗВІЛЛЯ, АНТИКВАРІАТ

### 16.1 ПРОДАМ

Велика вітчизняна енциклопедія,31 том. Історія Великої Вітчизн. Війни, 12 томів. (097) 560-06-31

Куртка осіння жіноча р.50, напівсапожки жіночі р.38, пальто жін. р.48. (063) 990-58-08

### 16.2 КУПЛЮ

Антикваріат. Монети будь-якого періоду для себе. Дорого. (067)93317-24

**КАРТИНИ, ІКОНИ, КОРАЛОВІ ТА БУРШТИНОВІ БУСИ, РОГИ, ГОДИННИКИ, ОРДЕНИ. ДОРОГО! (098) 753-77-50**

Куплю бінокль, статуетки, намисто, годинники, підсвічники, ялинкові іграшки (068) 864-55-14

тов «вінницький комбінат хлібопродуктів №2»
ЗАПРОШУЄ НА РОБОТУ
Вакансія:
• Вантажник зарплата від 11 000 грн,
• Водій автотранспортних засобів (пожежний автомобіль), категорія С змінний режим роботи зарплата від 10 000 грн
Змінний графік роботи
Вінницький район, смт. Десна
(097) 48 37 927
УКРПРОМІНВЕСТ АГРО
ВІННИЦЬКИЙ МЛИНАР
510649



510806
МІЖРЕГІОНАЛЬНА АКАДЕМІЯ УПРАВЛІННЯ ПЕРСОНАЛОМ
Запрошує на навчання
без сертифікатів ЗНО
випускників шкіл, училищ, коледжів, будь-яких вузів і спеціальностей за спеціальностями:
· Право · Правоохоронна діяльність · Економіка · Менеджмент · Маркетинг · Облік і оподаткування · Фінанси, банківська справа та страхування · Публічне управління та адміністрування · Туризм · Психологія
АДРЕСА ВІДБІРКОВОЇ КОМІСІЇ:
м. Вінниця, Хмельницьке шосе, 145, к. 911 (9 поверх); www.maup.com.ua
тел./факс (0432) 56-06-33, 56-13-08, (096) 371-17-69; e-mail: vi_maup2005@ukr.net



ПрАТ «Вінницький олійножировий комбінат»
ViOil запрошує на роботу:
• Апаратник-екстракторник,
• Машиніст шеретувальних установок,
• Фільтрувальник олії,
• Апаратник гранулювання,
• Машиніст екскаватара,
• Машиніст автокрану
З/п за результатами співбесіди
Тел.: 067-913-0-995, (0432) 655-405
звертатись в робочий час
511004



ЗАПРАВКА КАРТРИДЖІВ
УСІХ ВИДІВ ПРИНТЕРІВ
• ЗАПРАВКА
• РЕМОНТ
• ПРОДАЖ
• БЕЗКОШТОВНА ДОСТАВКА по місту
VS Technology
вул. Чорновола, 8
(0432) 66-51-10, 66-41-81
506662


Куплю монети будь-якого періоду для себе. Дорого. (067) 933-17-24

**ОРДЕНИ, МЕДАЛІ, ЗНАЧКИ, ІКОНИ. КАРТИНИ, ФОТОАПАРАТИ, ФАРФОР.СТАТУЕТКИ, ПАРФУМИ. (098) 753-77-50**

**РАДІОДЕТАЛІ, РАДІОЛАМПИ, ЕЛЕКТРОДВИГУНИ, МЕТАЛОБРУХТ. КУПЛЮ ДОРОГО! (098) 753-77-50**

### 16.4 СПОРТ, ТУРИЗМ

А ми купимо велосипеди, робочі або неробочі. (067) 847-27-68

Продам велосипед з двигуном, універсальний. (097) 147-67-91

## 17. ТВАРИНИ

### 17.1 ПРОДАМ

Породисті кури, качки, курчата, каченята. Інкубаційні яйця, голуби та перегній. (067)869-88-93, (063)130-30-80

## 18. ЗАГУБИВ-ЗНАЙШОВ

### 18.1 ЗАГУБИВ

Втрачена ID карта на ім'я Придибайло Наталія Олександрівна, 18.01.1982 року народження. Вважати недійсною. тел. не вказано

**ВТРАЧЕНИЙ ДЕРЖАВНИЙ АКТ НА ЗЕМЕЛЬНУ ДІЛЯНКУ 0,08 ГА, КАДАСТРОВИЙ НОМЕР 0520683800:01:002:0093, В МЕЖАХ С.ЗАРВАНЦІ, НА ІМ'Я МАРЧУКА СЕРГІЯ АНАТОЛІЙОВИЧА, ВВАЖАТИ НЕДІЙСНИМ. ТЕЛ. НЕ ВКАЗАНИЙ**

Втрачений сертифікат ВН №0106298 на ім'я Овчарук Петра Володимировича № 298 вважати недійсним Тел. не вказано

Втрачено додаток до диплому на ім'я Шуляк Н.А., 2000р. закінчення, Могилів-Подільське медичне училище. Важати недійсним. тел. не вказано

Втрачено дозвіл №22054890 на міжнародні перевезення вантажів від 17.06.2022 на ім'я Пилипчук Ніна Миколаївна. Вважати недійсним. Тел. не вказаний

Втрачено посвідчення дитини з багатодітної сім'ї на ім'я Нєфєдєва Анна Олегівна, 05.06.2004р.н. Вважати недійсним. Тел. не вказаний

Втрачено свідоцтво на право власності на квартиру за адресою: вул.Зулінського, 49а, кв.74 на ім'я Гончарук С.К. Вважати недійсним. тел. не вказано

Втрачено свідоцтво про право власності на житло №71 від 27.01.2000р., видане на підставі рішення міської ради на ім'я Агарков О.І., за адресою: Космонавтів, 66, кв.1. Вважати недійсним. тел. не вказано

Втрачені диплом та додаток до нього, виданий Академією внутрішніх військ МВС України за напрямком підготовки «Військової науки» 30 липня 2009 року на ім'я Фаріон Вадим Анатолійович. Прошу вважати недійсними. тел. не вказано

Втрачену карту цифрового тахографа UAD0000005BN7000, дійсна від 22.08.2019р до 22.08.2024р на ім'я Євстафієв Євген Юрійович, вважати недійсною. Тел.не вказаний

Втрачені диплом та додаток до нього, виданий Академією внутрішніх військ МВС України за спеціальністю «Службово-бойове застосування та управління діями підрозділів (частини з'єднань)внутрішніх військ»19 червня 2010року на ім'я Фаріон Вадим Анатолійович. Прошу вважати недійсними.

Втрачені диплом та додаток до нього, виданий Національною академією Національної гвардії України за спеціальністю «Автомобільний транспорт професійна кваліфікація магістр автомобільного транспорту, технічного забезпечення військових частин НГУ, офіцер оперативно - тактичного рівня»16 червня 2018року на ім'я Фаріон Вадим Анатолійович. Прошу вважати недійсними.

## 19. ЗАГАЛЬНІ ОГОЛОШЕННЯ

### 19.2 КУПЛЮ

А я куплю велосипеди, різні. Ціна договірна. (067) 429-26-71

**ГОДИННИКИ МЕХАНІЧНІ, РАДІОДЕТАЛІ, ПЛАТИ, РОЗКЛАДНІ, НОВІ, ВІЙСЬК.ОДЯГ. ДОРОГО. (097) 872-46-64, 57-30-64**

**ДЕМОНТАЖ, САМОВИВІЗ, ЧОРНІ, КОЛЬОР. МЕТ., МАКУЛ., СКЛОБІЙ. КИЇВСЬКА, 136Б. (098) 028-88-91**

**ДОРОГО КУПЛЮ ФОТОАПАРАТИ, ОБ'ЄКТИВИ, ФАРФОРОВІ СТАТУЕТКИ, ЗНАЧКИ, МЕДАЛІ ТА ІН. (097) 872-46-64, 57-30-64**

**ДУХИ, ФЛАКОНИ ТА КОРОБКИ З ПІД ДУХІВ: ФРАНЦІЯ ТА СРСР. ДОРОГО! (098) 753-77-50**

**ЗАКУПОВУЮ ЧОРНИЙ ТА КОЛЬОРОВИЙ БРУХТ. МАГНІТОФОН «ШАРП» ТА ІНШЕ. (097) 872-46-64, 57-30-64**

**ЗАКУПОВУЮ ЧОРНИЙ ТА КОЛЬОРОВИЙ БРУХТ. МАГНІТОФОН «ШАРП» ТА ІНШЕ. (097) 872-46-64, 57-30-64**

**ЗАКУПОВУЮ ЧОРНИЙ ТА КОЛЬОРОВИЙ БРУХТ. МАГНІТОФОН «ШАРП» ТА ІНШЕ. (097) 872-46-64, 57-30-64**

**ЗАКУПОВУЮ ЧОРНИЙ ТА КОЛЬОРОВИЙ БРУХТ. МАГНІТОФОН «ШАРП» ТА ІНШЕ. (097) 872-46-64, 57-30-64**

**КУПЛЮ ДОЗИМЕТР, РАДІОЛАМПИ, ПРОТИВОГАЗ, КАТАЛІЗАТОР, ЛІЧИЛ.ГЕЙГЕРА, РАДІОДЕТАЛІ. (098) 753-77-50**

**КУПЛЮ ДОРОГО! ПАРФУМИ, ФЛАКОНИ ЧАСІВ СРСР, ДВИГУНИ, ТРАНСФОРМАТОРИ ТА ІНШЕ. (097) 872-46-64, 57-30-64**

**МЕТАЛОБРУХТ ЧОРНИЙ, КОЛЬОРОВИЙ ТА НЕПОТРІБНІ РЕЧІ, МАГНІТОФОН SHARP. (097) 872-46-64, 57-30-64**

**МЕТАЛОБРУХТ ЧОРНИЙ, КОЛЬОРОВИЙ ТА НЕПОТРІБНІ РЕЧІ, МАГНІТОФОН SHARP. (097) 872-46-64, 57-30-64**

**МОНЕТИ, НАГОРОДИ, ІКОНИ, ГОДИННИКИ, БІЖУТЕРІЮ, РАДЯНСЬКІ ІГРАШКИ, ЯЛИНКОВІ, ДИТ. (097) 872-46-64, 57-30-64**

**РАДІОДЕТАЛІ, РАДІОЛАМ., РЕЛЕ, РАДІОПЛАТИ, МАГНІТОФОНИ, ОСЦИЛОГРАФИ, Т/В, ФОТОАП. (098) 753-77-50**

**ФОТОАПАРАТ ОЛІМПУС, КОДАК, СОНІ, МАГНІТОФОН ШАРП, САНЙО ТА ІНШЕ. (098) 753-77-50**

### 19.3 РІЗНЕ

10.09.22р. о 10 годині відбудуться збори членів ОК ГБК «Каштан-К» на території кооперативу, гараж 116. Тел. не вказаний

Дезінфекція. Дератизація. (клопи, таракани, кліщі, блохи, мурахи, миші, кроти, щури, інше) (093) 536-86-74
(098) 095-23-92

# ПОВІДОМЛЕННЯ ПРО ПЛАНОВАНУ ДІЯЛЬНІСТЬ, ЯКА ПІДЛЯГАЄ ОЦІНЦІ ВПЛИВУ НА ДОВКІЛЛЯ

**ТОВ «Картонно-паперова фабрика «Торгтехніка»**
**Код ЄДРПОУ 43732948**
**інформує про намір провадити плановану діяльність та оцінку її впливу на довкілля.**

**1. Інформація про суб'єкта господарювання**

Україна, 21032, Вінницька обл., місто Вінниця, вулиця Нечуя-Левицького, будинок 14, тел_ (0432) 664107

**2. Планована діяльність, її характеристика, технічні альтернативи.**

Планована діяльність, її характеристика.

Нове будівництво водозабірної споруди в межах ПЗС р. Південний Буг на території Вінницької міської ради Вінницького району Вінницької області.

*Технічна альтернатива 1.*

Передбачається будівництво водозабірної споруди в межах ПЗС р. Південний Буг у вигляді берегового мокрого колодязя з погружними насосами та водогону до накопичувальних резервуарів на території ТОВ «КПФ «Торгтехніка»».

Призначення системи — технічне водопостачання для протипожежних систем та технологічних процесів.

*Технічна альтернатива 2.*

Аналогічна технічній альтернативи 1

**3. Місце провадження планованої діяльності, територіальні альтернативи.**

*Місце провадження планованої діяльності: територіальна альтернатива 1.*

Провадження планованої діяльності здійснюється в межах ПЗС р. Південний Буг на території Вінницької міської ради Вінницького району Вінницької області.

*Місце провадження планованої діяльності: територіальна альтернатива 2.*

Не розглядається, оскільки дана траса водогону найбільш економічно доцільна і забезпечує екологічну вимогу, що водозабір повинен знаходитися поза межами зони руху судів, вище випуску стічних вод та нижче водозабору питної води КП «ВІННИЦЯОБЛВОДОКАНАЛ»

**4. Соціально-економічний вплив планованої діяльності**

Вплив на соціальне середовище носить позитивний аспект. Соціально-економічний вплив планованої діяльності полягає забезпеченні робочими місцями місцевого населення

**5. Загальні технічні характеристики, у тому числі параметри планованої діяльності** (потужність, довжина, площа, обсяг виробництва тощо)

Територія, де передбачено будівництво водозабору технічної води та водогону для її подачі до території виробництва розташована по вул. Гонти, яка починається від р. Південний Буг. Проектом передбачено будівництво берегового водозабору потужністю до 3000 м3/добу. Довжина водогону діаметром 250 мм –1600 м

**6. Екологічні та інші обмеження планованої діяльності за альтернативами:**

*щодо технічної альтернативи 1*

Екологічні та інші обмеження планованої діяльності встановлюються згідно Законодавства України з дотриманням нормативів гранично-допустимих рівнів екологічного навантаження на природне середовище.

Замовник бере на себе зобов'язання виконувати всі умови водокористування, а також ресурсозберігаючі, охоронні, захисні та інші заходи щодо умов безпечної експлуатації обладнання, дотримання вимог природоохоронного та санітарного законодавства. При цьому вплив на навколишнє середовище мінімальний і не потребує додаткових екологічних обмежень.

*щодо технічної альтернативи 2*

Екологічні та інші обмеження технічної альтернативи 2 аналогічні технічної альтернативи 1.

щодо територіальної альтернативи 1

Дотримання зон санітарної охорони водозабору

щодо територіальної альтернативи 2

Територіальна альтернатива 2 аналогічна територіальній альтернативі 1

**7. Необхідна еколого-інженерна підготовка і захист території за альтернативами:**

*щодо технічної альтернативи 1*

Еколого-інженерна підготовка та захист території передбачає:

— інженерно-геодезичні вишукування;

— інженерно-геологічні вишукування;

— інженерно-гідрологічних робіт;

— раціональне розташування водозабору для безперешкодного проведення за потреби намічених водогосподарських заходів на водному джерелі;

— розташування водозабору на річці вибрано вище проти течії випусків стічних вод, вище стоянок судів, товарно-транспортних баз і складів, поза межами зони руху судів і інших плавзасобів — по проекту водозабір знаходиться поза межами зони руху судів, вище випуску стічних вод та нижче водозабору питної води КП «ВІННИЦЯОБЛВОДОКАНАЛ».

— розташовувати водозабір не дозволяється: в акваторіях портів і бухт, на ділянках можливого руйнування берега та в зоні відкладання наносів, у верхів'ях водоймищ, в гирлах підпертих річок, у ложбинах зимування риби, на ділянках виникнення заторів льоду і промерзання потоків, в місцях нагону плавника і водоростей — дану умову проектом виконано.

— при виборі створу водозабору на плані місцевості слід враховувати перспективи розвитку населеного пункту та можливість влаштування зон санітарної охорони (ЗСО) — проектом передбачено водозабір технічної води, тому спеціальної санітарної охорони не передбачено, а огороджена охоронна зона водозабору має радіус 12 м.

— створ водозабору розташовується на випуклій ділянці річки — умова витримана.

На будівельному майданчику перед початком виконання будівельних робіт планується виконання комплексу підготовчих робіт: належить передбачати влаштування мінімально необхідної кількості майданчиків для складування матеріалів, тимчасових споруд і комунікацій; матеріали та обладнання рекомендується отримувати малими партіями для виконання конкретних обсягів робіт; при проведенні будівельно-монтажних робіт використовувати тільки спеціалізовану техніку.

*щодо технічної альтернативи 2*

Технічна альтернатива 2 аналогічна технічній альтернативі 1

*щодо територіальної альтернативи 1*

Будівництво водозабірної споруди в межах ПЗС р. Південний Буг на території Вінницької міської ради Вінницького району Вінницької області.

щодо територіальної альтернативи 2

Територіальної альтернативи 2 аналогічна територіальної альтернативи 1

**8. Сфера, джерела та види можливого впливу на довкілля:**

*щодо технічної альтернативи 1*

Клімат та мікроклімат: вплив від реалізації планової діяльності не передбачається.

Повітряне середовище: вплив від реалізації планової діяльності не передбачається.

Ґрунти та геологічне середовище: вплив від реалізації планової діяльності незначний.

Водне середовище: вплив планованої діяльності на водне середовище знаходиться в межах допустимих норм.

Рослинний і тваринний світ та об'єкти природно-заповідного фонду: об'єкти ПЗФ в районі розташування відсутні; вирубка зелених насаджень не передбачається.

Природно-заповідний фонд та екологічна мережа, архітектурна, археологічна та культурна спадщина: на території планованої діяльності не обліковуються та не виявлені;

Навколишнє соціальне середовище: здійснення негативних впливів не передбачається.

Навколишнє техногенне середовище: вплив оцінюється як незначний.

Вплив на довкілля, здоров'я та умови проживання населення знаходитиметься в межах доступних нормативних значень.

щодо технічної альтернативи 2

Технічна альтернатива 2 аналогічна технічній альтернативі 1

щодо територіальної альтернативи 1

Дотримання зон санітарної охорони водозабору.

*щодо територіальної альтернативи 2*

Територіальна альтернатива 2 аналогічна територіальній альтернативі 1

**9. Належність планованої діяльності до першої чи другої категорії видів діяльності та об'єктів, які можуть мати значний вплив на довкілля та підлягають оцінці впливу на довкілля** (зазначити відповідний пункт і частину статті 3 Закону України "Про оцінку впливу на довкілля")

Пункт. 11 частина 10 статті 3 Закону України "Про оцінку впливу на довкілля» друга категорія видів планової діяльності та об'єктів, які можуть мати значний вплив на довкілля (видобування піску і гравію, прокладання кабелів, трубопроводів та інших комунікацій на землях водного фонду)

**10. Наявність підстав для здійснення оцінки транскордонного впливу на довкілля (в тому числі наявність значного негативного транскордонного впливу на довкілля та перелік держав, довкілля яких може зазнати значного негативного транскордонного впливу** (зачеплених держав)

Транскордонний вплив на довкілля — відсутній

**11. Планований обсяг досліджень та рівень деталізації інформації, що підлягає включенню до звіту з оцінки впливу на довкілля**

Відповідно до статті 6 Закону України "Про оцінку впливу на довкілля» № 2059-VIII від 23.05.2017. року в обсязі достатньому для прийняття рішень щодо впровадження планової діяльності.

12. Процедура оцінки впливу на довкілля та можливості для участі в ній громадськості

Планована суб'єктом господарювання діяльність може мати значний вплив на довкілля і, отже, підлягає оцінці впливу на довкілля відповідно до Закону України "Про оцінку впливу на довкілля". Оцінка впливу на довкілля — це процедура, що передбачає:

- підготовку суб'єктом господарювання звіту з оцінки впливу на довкілля;
- проведення громадського обговорення планованої діяльності;
- аналіз уповноваженим органом звіту з оцінки впливу на довкілля, будь-якої додаткової інформації, яку надає суб'єкт господарювання, а також інформації, отриманої від громадськості під час громадського обговорення, під час здійснення процедури оцінки транскордонного впливу, іншої інформації;
- надання уповноваженим органом мотивованого висновку з оцінки впливу на довкілля, що враховує результати аналізу, передбаченого абзацом п'ятим цього пункту;
- врахування висновку з оцінки впливу на довкілля у рішенні про провадження планованої діяльності, зазначеного у пункті 14 цього повідомлення.

У висновку з оцінки впливу на довкілля уповноважений орган, виходячи з оцінки впливу на довкілля планованої діяльності, визначає допустимість чи обґрунтовує недопустимість провадження планованої діяльності та визначає екологічні умови її провадження.

Забороняється розпочинати провадження планованої діяльності без оцінки впливу на довкілля та отримання рішення про провадження планованої діяльності.

Процедура оцінки впливу на довкілля передбачає право і можливості громадськості для участі у такій процедурі, зокрема на стадії обговорення обсягу досліджень та рівня деталізації інформації, що підлягає включенню до звіту з оцінки впливу на довкілля, а також на стадії розгляду уповноваженим органом поданого суб'єктом господарювання звіту з оцінки впливу на довкілля.

На стадії громадського обговорення звіту з оцінки впливу на довкілля протягом щонайменше 25 робочих днів громадськості надається можливість надавати будь-які зауваження і пропозиції до звіту з оцінки впливу на довкілля та планованої діяльності, а також взяти участь у громадських слуханнях. Детальніше про процедуру громадського обговорення звіту з оцінки впливу на довкілля буде повідомлено в оголошенні про початок громадського обговорення.

Тимчасово, на період дії та в межах території карантину, встановленого Кабінетом Міністрів України з метою запобігання поширенню на території України гострої респіраторної хвороби (COVID-19), спричиненої коронавірусом SARS-CoV-2, до повного його скасування та протягом 30 днів з дня скасування карантину, громадські слухання не проводяться і не призначаються на дати, що припадають на цей період, про що зазначається в оголошенні про початок громадського обговорення звіту з оцінки впливу на довкілля.

**13. Громадське обговорення обсягу досліджень та рівня деталізації інформації, що підлягає включенню до звіту з оцінки впливу на довкілля**

Протягом 20 робочих днів з дня оприлюднення цього повідомлення на офіційному веб-сайті уповноваженого органу громадськість має право надати уповноваженому органу, зазначеному у пункті 15 цього повідомлення, зауваження і пропозиції до планованої діяльності, обсягу досліджень та рівня деталізації інформації, що підлягає включенню до звіту з оцінки впливу на довкілля.

Надаючи такі зауваженні і пропозиції, вкажіть реєстраційний номер справи про оцінку впливу на довкілля планованої діяльності в Єдиному реєстрі з оцінки впливу на довкілля (зазначений на першій сторінці цього повідомлення). Це значно спростить процес реєстрації та розгляду Ваших зауважень і пропозицій.

У разі отримання таких зауважень і пропозицій громадськості вони будуть розміщені в Єдиному реєстрі з оцінки впливу на довкілля та передані суб'єкту господарювання (протягом трьох робочих днів з дня їх отримання). Особи, що надають зауваження і пропозиції, своїм підписом засвідчують свою згоду на обробку їх персональних даних. Суб'єкт господарювання під час підготовки звіту з оцінки впливу на довкілля зобов'язаний врахувати повністю, врахувати частково або обґрунтовано відхилити зауваження і пропозиції громадськості, надані у процесі громадського обговорення обсягу досліджень та рівня деталізації інформації, що підлягає включенню до звіту з оцінки впливу на довкілля. Детальна інформація про це включається до звіту з оцінки впливу на довкілля.

**14. Рішення про провадження планованої діяльності**

Відповідно до законодавства рішенням про провадження даної планованої діяльності буде Висновок з оцінки впливу на довкілля

що видається Управлінням розвитку територій та інфраструктури Вінницької обласної військової адміністрації

**15. Усі зауваження і пропозиції громадськості до планованої діяльності, обсягу досліджень та рівня деталізації інформації, що підлягає включенню до звіту з оцінки впливу на довкілля, необхідно надсилати до**

Управління розвитку територій та інфраструктури Вінницької обласної військової адміністрації за адресою: 21021, м. Вінниця вул. В. Порика, 29,

e-mail: uprter@vin.gov.ua, тел.: (0432)43–74–08

511194

# ІСТОРІЯ ПЕРЕСЕЛЕНКИ, ЯКА ПІД ЧАС ВІЙНИ ВІДКРИЛА КАВ'ЯРНЮ

**Власна справа** ■ Діана Максименко двічі за своє життя втікала від війни. Спершу у 2014 з Авдіївки, а після 24 лютого з Києва. Зараз дівчина проживає у Теплику. Саме на Вінниччині вона наважилася здійснити свою давню мрію — відкрити кав'ярню

**Переселенка з Авдіївки Діана Максименко.** Під час війни вона наважилася відкрити свій бізнес — кав'ярню у центрі Теплика. Дівчина хоче й надалі розвивати Вінницьку область

НАТАЛІЯ **КОРПАН, RIA,**
(097)1448132

— Мрію повернутися додому, але наразі не хочу стояти на місці. Треба розвивати містечка та села нашої країни, — говорить засновниця кав'ярні Milk&Honey у Теплику.

Кав'ярня переселенки Діани знаходиться у центрі цього селища міського типу на Вінниччині. Це перший такий сучасний заклад у Теплику. Тут можна випити кави з тістечками, попрацювати з ноутбуком, пограти в настільні ігри та навіть придбати картини місцевої художниці.

— Коли ми переїхали з сім'єю сюди, то з часом я зрозуміла, що тут не вистачає місця, де можна провести час із рідними, друзями. Тоді я і загорілася ідеєю відкрити тут кав'ярню, — розповідає Діана Максименко. — Насправді про власну кав'ярню-кондитерську я мрію вже давно. Після 24 лютого, коли мені вдруге довелося втікати від війни, я усвідомила, що війна забрала в мене велику частину життя. Тому я ухвалила рішення не стояти на одному місці в очікуванні завершення війни. Треба жити сьогоднішнім днем, треба працювати на своєму фронті вже зараз.

Фасад закладу Діани розмальований у патріотичному стилі. На одній зі стін великий напис: «Я пишаюся тим, що Made in Ukraine». Дівчина каже, що довго обирала, як саме оформити кафе, однак точно знала, що хоче щось патріотичне.

— Я люблю свою країну, тому вирішила так прикрасити заклад. Розмальовувала фасад місцева жителька, — розповідає Діана. — Ми продовжили з нею співпрацю, її картини можна придбати у нашій кав'ярні. Вони теж патріотичні, і частину коштів від продажу віддаємо на ЗСУ.

Антикафе працює вже понад місяць, за цей час воно вже стало улюбленим місцем для багатьох місцевих.

— Відкрила заклад я разом зі своїм хлопцем за заощадження, ще трішки довелося позичити грошей, — говорить переселенка. — Ми постійно розвиваємося, наприклад, нещодавно почали співпрацювати з хлібзаводом. Я дала їм власний рецепт крему для трубочок, і тепер продаємо їх у кав'ярні. На осінь плануємо додати в меню солоні круасани. Стараємося залучати якомога більше людей, тим самим даємо можливість заробити іншим.

> **«Зараз ніхто не знає, скільки ще триватиме війна, що буде завтра, тож я вирішила не відкладати життя на потім»**

За словами Діани, відкривати бізнес під час війни не складно, варто лише наважитися.

— Зараз у нас працює двоє місцевих жителів, ми раді, що надаємо робочі місця, — каже дівчина. — Ніхто не знає, що на нас чекає завтра. Потрібно розвивати маленькі містечка, селища України. Ми хочемо розвивати Вінницьку область. Показувати людям повсюди хороший сервіс, він має бути не тільки у великих містах.

Дівчина говорить, що вони не користувалися жодною фінансовою підтримкою від місцевої адміністрації. Однак, каже, що їм швидко та без проблем дали дозвіл на облаштування літнього майданчика.

Діана не вперше втікає від війни. Вона мріє, щоб кожен українець повернувся у свою домівку.

— Я дуже сумую за домом. Ми втекли від війни з Авдіївки, коли мені було 12 років. Потім кілька років жили у Щурово, що в Донецькій області, і кілька днів тому мені подзвонили тамтешні сусіди, що від нашого будинку залишилася одна стіна, — розповідає дівчина. — Це важко морально, там залишилася моя душа, але не можна опускати рук.

Останні роки Діана проживала в Києві, але й звідти 24 лютого їм довелося переїжджати.

— Ми з моїм хлопцем мали 24 лютого їхати в Краматорськ, але о 6.00 із жахом прокинулися від дзвінка моєї мами, — каже Діана. — Зараз ніхто не знає, скільки ще триватиме війна. Ніхто не знає, що буде завтра, тож я вирішила не відкладати життя на потім.

**Фасад закладу Діани розмальований у патріотичному стилі.** Також у кав'ярні можна придбати картини від місцевої художниці, і частину коштів власниця передає на ЗСУ

РЕКЛАМА

НАЦІОНАЛЬНА ГВАРДІЯ УКРАЇНИ
СЛУЖБА ЗА КОНТРАКТОМ
Запрошуються чоловіки
(вік 18-60 р.)
• патріотично налаштовані
• фізично розвинені
• без судимостей
• кар'єрний ріст
З/п від 11000 грн. + соц.пакет
Тел. у м. Вінниця: (0432) 61-80-10, (067) 659-15-46
505185

БАНЯ НА ДРОВАХ
НА БЕРЕЗІ МАЛЬОВНИЧОГО ОЗЕРА
В наявності віники:
- березові
- дубові
- канадський дуб
- дубово-липові
- березово-липові
- липові
- кропивні
- вербові
- полинові
- з травами:
• звіробою
•м'яти
•полину
•кропиви
ГОТЕЛЬ ПРАЦЮЄ
(099)65-83-530
(099)64-12-870
(067)15-81-289
(066)86-90-588
190 грн/л.
мед із заповідного краю
510568

# НЕ ЧІПАЙ МАВП, НЕ СПІЛКУЙСЯ З ХВОРИМ, ВАКЦИНУЙСЯ ВІД ВІСПИ

**Поради від лікарів** ■ Мавпяча віспа отримала статус — надзвичайної ситуації світового масштабу. В нас її поки що немає, але скоро вже буде. Що робити, щоб не захворіти, розповідають спеціалісти

**— Ми маємо вакцину — від звичайної віспи.** Але вона захищає нас і від мавпячої віспи. Щеплення показане людям, які мають ризики: особам, які були в контакті з хворим, або ті, в кого є ризик отримати ускладнення, — говорить лікар Анна Крутько

АЛЬОНА **РЯБОКОНЬ,**
**RIA,** (067)4333535

Лихоманка, збільшені лімфатичні вузли, слабкість, озноб, ломота, специфічна висипка — ось симптоми вірусного захворювання, яке отримало назву мавпяча віспа і вперше було зареєстроване в 1970 році. Вперше рівень пандемії отримало в 2022.

За словами лікаря Анни Крутько, це вірус, викликаний вірусом віспи мавп і він близький родич вірусу, що викликає звичайну віспу. Перебіг теж схожий. Але набагато рідше він тяжкий або летальний.

Чому ж тоді надзвичайний стан світового рівня? Голова ВООЗ пояснив це рішення через швидкість поширення вірусу. Тому що оголошення надзвичайної ситуації всесвітня організація охорони здоров'я приймає за п'ятьма критеріями, один із яких саме швидкість. А вірус мавпячої віспи швидко розповсюдився по країнах, де його раніше не бачили. Ризик зараження мавпячою віспою у різних регіонах планети зараз різний. В Європі він високий, у решті частин світу — помірний.

### ВСЕ ВЖЕ БУЛО

Як розповідає лікар-інфекціоніст Євген Щербина, вірус мавпячої віспи — не новий. Вперше його виділили в колонії хворих мавп в 1950-х роках, а вперше описана хвороба в людини — в 1970-х у центральній та західній Африці.

— Симптоми мавпячої віспи дуже схожі до натуральної віспи. Втім, як і наслідки — зокрема така доволі неприємна штука як шрами на шкірі, — говорить лікар. — Ці шрами на все життя залишаються після хвороби (хоча є методи шліфування шкіри після віспи). Проте є і відмінності.

— Після закінчення інкубаційного періоду, який зазвичай становить близько 12 днів, у хворого з'являється лихоманка, а на 2—3 день додаються плямисто-папульозні пустули, що згодом перетворюються на пухирці, а потім лопаються та покриваються кірочками, — розповідає лікар. — Також присутні головний біль та болі в м'язах, ну й головна відмінність від натуральної віспи — збільшення лімфатичних вузлів (піднижньощелепних, шийних, пахових).

> **Багато українців зараз знаходяться у країнах з високим рівнем захворюваності. Тому цей вірус скоро буде і в Україні**

За словами інфекціоніста, летальність мавпячої віспи може досягати 17%, проте це відмічалось тільки в бідних країнах Африки, переважно через поганий стан здоров'я населення та низький рівень медицини. Випадки цієї хвороби в розвинених країнах мали дуже низьку летальність.

### ЯК МИ МОЖЕМО ЗАХВОРІТИ

— Захворіти можна від контакту з хворою людиною або твариною, але різними шляхами, — розповідає лікарка Анна Крутько. — Це може бути повітряно крапельний шлях, через контакт з біологічними рідинами (слина, слиз, секрет, який виділяється з елементів висипки), через забруднені речі, від матері до дитини. Що примітно — найчастіше причиною хвороби є незахищений секс.

Чи є ризики поширене хвороби в Україні?

За словами Анни Крутько, такий сценарій достатньо ймовірний.

— Адже зараз ми маємо велику кількість громадян, які вимушено знаходяться за кордоном, в тому числі і у країнах з високим рівнем захворюваності, — говорить лікар. — Через це ризик потрапляння вірусу в Україну все ж є.

### ПРИЧИНИ ЗБЕРІГАТИ СПОКІЙ

— Чому ж усе-таки не треба очікувати пандемії на кшталт COVID19? На це є причини. По-перше, мавпяча віспа — зоонозне захворювання, тобто людина заражається в основному від тварин. Від людини до людини теж можна заразитись, але для цього треба знаходитись на дистанції менше 2 метрів від хворого більше 3-х годин, що значно відрізняється від тієї ж натуральної віспи, — говорить Євген Щербина.

Від мавпячої віспи вже є вакцина.

— По суті — це вакцина від натуральної віспи. Мова йде в першу чергу про «Модифіковану вакцину Анкара» (MVA), яка використовувалась ще в 1970-х роках у Німеччині для боротьби з натуральною віспою, — говорить інфекціоніст. — Вона показала себе як дуже ефективна та безпечна. Що стосується мавпячої віспи, то за спостереженнями за хворими в Африці було встановлено, що ті люди, які були вакциновані (інколи дуже давно) від натуральної віспи, хворіли на мавпячу віспу в 5 разів рідше. І найважливіше те, що ця вакцина вже розроблена, вивчена і її виготовлення можна дуже швидко налагодити у випадку глобальної загрози.

Окрім вакцин уже є й потенційні ліки.

— Незважаючи на те, що зазвичай при мавпячій віспі достатньо симптоматичного лікування, уже зареєстровані два препарати — тековірімат та бринцидофовір, — говорить лікар. — Їх ефективність доведена при натуральній віспі, проте дослідження на тваринах показали ефект і при мавпячій віспі, а висока спорідненість цих двох вірусів тільки підвищує цю ймовірність.

### Що ми можемо зробити, щоб не захворіти?

- Уникати тісного контакту з людьми, що мають характерну висипку на шкірі.
- Мити руки з милом, та застосовувати антисептик.
- В центральній Азії, Африці слід уникати контакту з тваринами, що є переносчиками: найчастіше — це примати
- Вакцинація. Так, ми маємо вакцину — від звичайної віспи. Але вона захищає нас і від мавпячої віспи. Щеплення показане людям, які мають ризики: особам, які були в контакті із хворим, або ті, в кого є ризик отримати ускладнення.

РЕКЛАМА

509812

510447

# НОВІ ПРАВИЛА. СКІЛЬКИ ЗАРАЗ КОШТУЄ ЗДАТИ НА ПРАВА?

**Для водіїв** ■ Нещодавно в Україні запрацювали нові правила отримання посвідчення водія. Основна зміна — відтепер теоретичну та практичну частини підготовки водіїв розмежовують. Розповідаємо, які ще є нововведення та скільки коштує здати на права у Вінниці?

НАТАЛІЯ **КОРПАН, RIA,** (097)1448132

Отримати посвідчення водія у Вінниці можна без проблем і під час війни. З 24 липня в Україні ще й запрацювали нові правила отримання водійського посвідчення. Про це детальніше читаємо на сайті Головного сервісного центру Міністерства внутрішніх справ.

Тепер потрібно спершу пройти теоретичне навчання в автошколі. Засвоївши теорію, майбутні водії та водійки мають скласти тестування в територіальному сервісному центрі МВС. Лише після успішного складання вони можуть приступити до практичних занять в автошколі та виїжджати на вулиці за кермом.

«Таке розмежування навчального процесу не просто виглядає логічним, але вводиться ще й з огляду на світовий досвід. Фактично, це стане гарантією безпеки на дорогах, оскільки до практичного навчання допускатимуть тільки тих, хто вже знає правила дорожнього руху», — кажуть в МВС.

Однак на практиці у Вінниці це утворило черги з водіїв під стінами сервісного центру. Про це писав на своїй сторінці голова ГО «Комітет безпеки руху» Володимир Черкас одразу ж на наступний день після запровадження нововведення.

«Кандидати у водії займають черги з п'ятої ранку, деякі прориваються по 3—4 дні, а дехто взагалі ночує під сервісним центром...», — читаємо у дописі за 25 липня.

Та вже 8 серпня, Володимир Черкас повідомив втішну новину для майбутніх водіїв та водійок. Завдяки пропозиціям Асоціації автошкіл Вінниччини й громадськості, до яких дослухався міністр внутрішніх справ Денис Монастирський, керівництво Головного сервісного центру МВС має розробити дієвий алгоритм прийому іспитів у кандидатів. Стосується це саме тих людей, які складають їх вперше після навчання. Все це для того, щоб не було черг.

«Відтепер заклади з підготовки водіїв зможуть надавати до територіального сервісного центру список групи для складення іспиту і одразу узгоджувати окремий час їх проведення. А ті, хто йтиме повторно, повинен отримати талон електронної черги вже індивідуально», — пише голова ГО «Комітет безпеки руху».

З новими правилами розібралися, а тепер перейдімо до розцінок на навчання в автошколах у 2022-му. Минулого року ми теж готували публікацію з вартістю навчання у вінницьких автошколах. Відтоді ціни відчутно зросли. Якщо ще у 2021 в середньому за двомісячне навчання ви б віддали 12—13 тисяч гривень, то зараз подекуди просять понад 17 тисяч.

Розповідаємо детальніше про нинішні розцінки.

**ФОРСАЖ**

У цій автошколі перші заняття безплатні. В курс входить 18 практичних виїздів по 90 хвилин. Як читаємо на сайті, фахівець з автошколи буде з вами разом при складанні теоретичного та практичного іспиту в Сервісному центрі МВС.

■ Вартість: 16500 гривень (можна розбивати платіж на 3—4 частини).

■ Старт найближчого курсу: середина вересня.

■ Тривалість навчання: 3 місяці.

Адреса: вул. Фрунзе, 4.

Телефон: (068) 111—3-999.

**ВІРАЖ**

У цій школі практичні заняття проходять на автомобілях Toyota Auris. Теж є супровід та консультація студентів при здаванні екзаменів у Сервісному центрі МВС.

■ Вартість: 12500 без пального. На пальне розраховуйтесь орієнтовно 285 гривень за одне практичне заняття.

> **У 2021 в середньому двомісячне навчання коштувало 12-13 тисяч гривень, зараз подекуди просять понад 17 тисяч**

■ Старт найближчого курсу: кінець вересня.

■ Тривалість навчання: понад 3 місяці.

■ Адреса: вул. Пирогова, 52 а.

■ Телефон: (068) 114—90—14.

**АВТОШКОЛА НА ПОДІЛЛІ**

У цій школі у вас буде 40 академічних годин практичних занять та 100 академічних годин теорії. Є можливість поетапного платежу за навчання.

■ Вартість: 13500 гривень без пального. Пальне орієнтовно обійдеться у 4500.

■ Старт найближчого курсу: середина вересня.

■ Тривалість навчання: 3 місяці.

■ Адреса: вулиця Зодчих, 10.

■ Телефон: (097) 376—44—44.

**ЗНАК 13**

Автошкола пропонує 40 академічних годин практичних занять та 100 годин теоретичних. Практичні заняття проводяться на автомобілях BMW, OPEL та NISSAN. Є супровід на іспиті в сервісному центрі.

■ Вартість: 17500 гривень.

■ Тривалість навчання: 9 тижнів.

■ Адреса: пров. Костя Широцького, 14 г.

■ Телефон: (098) 119—01—01.

**СИГНАЛ**

Тут є можливість оплати за навчання частинами. Вам пропонують 17 обов'язкових практичних виїздів по 1,5 години та 80 годин теорії.

■ Вартість: 16 тисяч гривень.

■ Старт найближчого курсу: 13 вересня.

■ Тривалість навчання: 3 місяці.

■ Адреса: вул. Стуса, 22.

■ Телефон: (097) 282—13—07.

**АВТОШКОЛА НА КОЦЮБИНСЬКОГО**

Навчаючись у цій автошколі, ви пройдете 17 обов'язкових практичних виїздів по 1,5 години. На сайті вказано, що для людей з інвалідністю та студентів знижки 5% від вартості навчання. Є можливість оплати частинами.

■ Вартість: ≈ 17 тисяч гривень.

■ Старт найближчого курсу: 5 вересня

■ Тривалість навчання: 2 місяці.

■ Адреса: просп. Коцюбинського, 53.

■ Телефон: (098) 386—22—40.

**МЕРКУРІЙ**

Теорію ви будете вивчати впродовж 100 годин. А оплата практичних занять тривалістю по 90 хв, проводиться з розрахунку 5 літрів бензину (згідно з ціною бензину А-95 на АЗК в день виїзду).

■ Вартість: 10500 гривень без пального. Додатково за кожне практичне заняття 285 гривень, їх буде 20, тобто виходить 5700 гривень.

■ Старт найближчого курсу: 1 вересня

■ Тривалість навчання: 3 місяці.

■ Адреса: вул. Магістратська, 88 В

■ Телефон: (096) 5788885.

ФОТО ЗІ СТОРІНКИ АВТОШКОЛИ НА ПОДІЛЛІ

**У автошколі вінничанам потрібно спочатку пройти теорію, потім скласти іспит у Сервісному центрі МВС.** Лише після цього можна переходити до практики

# «Україна переможе!» Дівчинка з Італії написала листа військовим з Вінниці

ВІКТОР **СКРИПНИК, RIA,** (067)1079091

У своєму листі до вінницьких військових 11-річна Вікторія з італійського міста Сардинія повідомила про те, чому вона впевнена, що Україна переможе росію. Текст італійки передали у підрозділ бійцям сил спеціальних операцій.

«Україна шляхетніша, розумніша і краща за росію, тому вона переможе», — такими простими, зрозумілими словами передала свої почуття італійка Вікторія.

Лист написаний італійською мовою на аркуші із зошита у клітинку. Фотокопію хвилюючого тексту опублікував вінницький благодійний фонд «Енергія відродження» на своїй сторінці у Фейсбуці. Волонтери організації доставили листа бійцям одного з підрозділів Сил спеціальних операцій (ССО).

Спершу подбали про переклад написаного на українську мову.

Текст короткий, але викликає почуття подяки до цієї незнайомої нам дівчинки. Рядки не можна читати без хвилювання: «Україна переможе! Італія на стороні України».

Далі у листі дитина додає впевненості нашим в військовим такими словами: «Не бійтеся, знайте, що ви не залишитеся на самоті. Нічого не бійтеся. Майте хоробрість та непохитну волю!»

Маленька авторка листа бажає нашим захисникам оптимізму, висловлює упевненість, що «ще трохи, і все закінчиться, Україна переможе!»

«Мене тішить те, що ви читаєте цього листа. Бажаю вам удачі у всьому. Передаю привіт з Сардинії, Італії. Вікторія», — такими словами закінчується текст.

Під ним авторка зобразила малюнок серця і написала великими літерами два слова: «FORZA UCRAINA», що в перекладі з італійської означає: Україна — сила.

Фонд «Енергія відродження» розмістив фото з фронту, на якому видно, як бійці читають листа маленької італійки. Було б добре, якби військові знайшли можливість відповісти дівчинці. Додали б радості дитячому серцю!..

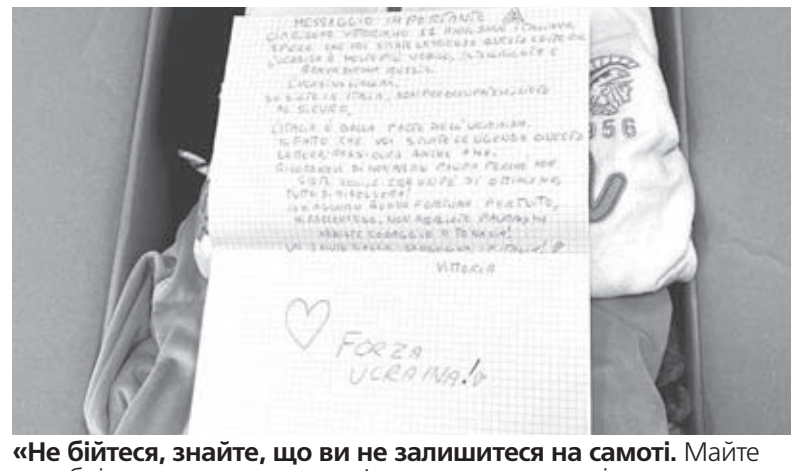


**«Не бійтеся, знайте, що ви не залишитеся на самоті.** Майте хоробрість та непохитну волю!» — написала у листі до наших військових маленька італійка

# ВИЗНАЧИЛИСЯ СУПЕРНИКИ «НИВИ» У ЧЕМПІОНАТІ

**Друга ліга** ■ Вінницький футбольний клуб «Нива» продовжує підготовку до нового чемпіонату України з футболу (друга ліга). Він провів серію контрольних поєдинків, визначився із тренерським штабом, активно підписує контракти з новачками. Також вже стали відомими суперники «Ниви» у новому сезоні

**Вихованець вінницького футболу Ігор Білик раніше грав у Словаччині.** «Нива» — його перший професіональний клуб

ЄВГЕНІЙ **МИХАЙЛІВ, RIA,** (098)8591459

Всі матчі чемпіонату України проходитимуть без глядачів. Команди зіграють у два кола. Чемпіон напряму вийде до першої ліги. Срібний призер за право підвищитися в класі зіграє стиковий матч із передостаннім місцем першої ліги.

Опонентами колективу Артура Загорулька і Олега Остапенка в другій лізі стануть «Васт» (Миколаїв), «Звягель» (Новоград-Волинський), «Нива» (Бузова, Київська область), «Реал Фарма» (Одеса), «Рубікон» (Київ), «Хуст Сіті» (Хуст), «Чайка» (Петропавлівська Борщагівка), «Кремінь-2» (Кременчук), «Металург-2» (Запоріжжя) і «Полісся-2» (Житомир).

Цікаво, що новачка другої ліги і чемпіона вищої ліги Закарпаття «Хуст Сіті» тренує Володимир Циткін, який із січня 2021 року працював головним тренером «Ниви» з Вінниці. Раніше 54-річний наставник був на посаді головного тренера команд до 17, 18 та 19 років збірної України. Також він був помічником головного тренера у вінницькій «Ниві» у 2006 році.

### ОСТАННІ КОНТРОЛЬНІ ПОЄДИНКИ

У останніх контрольних поєдинках «Нива» вдома грала проти добре знайомого вінницьким вболівальникам першолігового «Епіцентра», який змінив місце дислокації із Дунаївців на Кам'янець-Подільський (Хмельницька область), а також із ДЮСШ № 15 (Київ).

У поєдинку із хмельничанами на початку першого тайму «Нива» відкрила рахунок. Пенальті реалізував граючий президент Артур Загорулько. Після перерви команди оновили склади, і ініціативою заволоділи гості. Вони створили чимало небезпечних атак і провели два м'ячі у ворота господарів поля. Ще у кількох моментах нашу команду виручав голкіпер. Отже, 2:1 на користь гостей.

Головний тренер «Ниви» Олег Остапенко сказав, що перший тайм йому сподобався. Він також

> **Цікаво, що новачка другої ліги «Хуст Сіті» тренує Володимир Циткін, який працював головним тренером «Ниви» з Вінниці**

зауважив, що поки що складно оцінити рівень новачків.

— У першому таймі нивівці виконували тренерську установку. Зокрема, грали в комбінаційний футбол, намагалися використовувати фланги. Непогано перелаштовувалися в обороні і не давали «Епіцентру» створювати моменти біля наших воріт. У другому таймі наші гравці підсіли. Ми почали робити заміни, вийшло багато молодих футболістів, які поки що ніяк не можуть перелаштувати себе на дорослий футбол, — сказав Олег Остапенко.

— У «Ниві» зараз грає багато молодих хлопців. Втім, якщо вони будуть прогресувати, то зможуть виконувати поставлені завдання, — прокоментував старший тренер «Епіцентра», екс-гравець вінницької «Ниви» Олег Надуда.

В матчі «Ниви» проти колективу до 19 років ДЮСШ № 15 (Київ) особливої боротьби не вийшло. В стартовій частині матчу нивівці відкрили рахунок після розіграшу кутового удару. В другому таймі наша команда забила з гри ще тричі. А в завершальній частині «Нива» встановила остаточний рахунок — 6:0.

### ГРАВ У СЛОВАЧЧИНІ

Наразі тренерський штаб «Ниви» активно переглядає новачків, а найкращих запрошує підписати контракт. Це вже зробив, приміром, надійний воротар Єгор Попович. У минулому сезоні він виступав за ФК «Таврія» (Сімферополь), а у цьому чемпіонаті стоятиме на захисті воріт «Ниви».

Креативний 20-річний півзахисник Володимир Шевчук минулого сезону виступав за друголіговий колектив «Карпати» (Галич). Майже весь період війни він перебував в Івано-Франківську. Там тренувався, підтримував фізичну форму. Водночас шукав колектив поближче до рідного Житомира.

— Коли дізнався про можливість приїхати до Вінниці на перегляд, вирішив спробувати. Провів у «Ниві» дві контрольні гри, після чого підписав контракт із клубом. Вінниця подобається. Це чисте, красиве і затишне місто. У «Ниві» мене прийняли чудово. В складі зараз майже всі молоді футболісти. І всі прагнуть проявити себе, — розповів Володимир Шевчук.

Він сказав, що прагне разом із «Нивою» бути якомога вище в турнірній таблиці. Бажано, щоб це була перша трійка!

Вихованець вінницького футболу 23-річний Ігор Білик останніми роками грав за кордоном, в Словаччині. Нещодавно півзахисник підписав контракт із «Нивою» і вже добре проявив себе в контрольних поєдинках. До речі, це перший професіональний клуб у кар'єрі гравця.

— В Словаччині я грав у третій лізі. Професіональних контрактів там не підписували. Виступав за різні словацькі команди загалом близько п'яти років. Особливих досягнень ми не мали, завжди були середняками. Перед війною повернувся до Вінниці. Коли поступила пропозиція спробувати себе за «Ниву», погодився, — розповів Ігор Білик.

## КОРОТКО

### Золотий дубль Чупринка

■ В Угорщині завершились чемпіонати Європи з класичного жиму лежачи та жиму лежачи. В обох видах вінничанин Іван Чупринко виборов золоті нагороди.

— Вага 215 кг підкорилась мені у класичному жимі, а 270 кг — в екіпірувальному (у ваговій категорії до 74 кг). На жаль, рекорди Європи та світу були не зараховані через технічні помилки, але все ще попереду, — розповів Іван Чупринко.

Також у класичному жимі Іван став абсолютним чемпіоном, а в екіпірувальному посів третю сходинку в абсолютній першості.

### Залишили Кубок регіонів

■ На першому етапі аматорського Кубка регіонів Української асоціації футболу збірна Вінниччини переграла у серії пенальті збірну Хмельницької області. На другому етапі підопічним Петра Анісіма і Андрія Веретинського довелося їхати на Львівщину. На жаль, вінничани поступилися львів'янам із рахунком 1:4, після чого були вимушені залишити змагання.

У першому таймі господарі поля після низки якісно розіграних комбінацій біля чужих воріт вийшли вперед — 4:0. Після перерви вінничанам лише вдалося скоротити розрив у рахунку. Гол престижу після розіграшу штрафного удару на початку другого тайму провів Вадим Коцюбняк, який вдало зіграв на добиванні.

— Суперники були більш швидкими, фізично витривалішими, тактично і технічно грамотнішими. Львівська команда могла б успішно грати не лише серед аматорів, а й першій професіональній лізі, — прокоментував Андрій Веретинський.

Випуск № 23 (1219)
Двоходові кооперативні задачі-блоки (з ілюзорною грою).

**Задача № 2864–2867**

**М. Пархоменко (Вінниця)** **(Друкується вперше)**

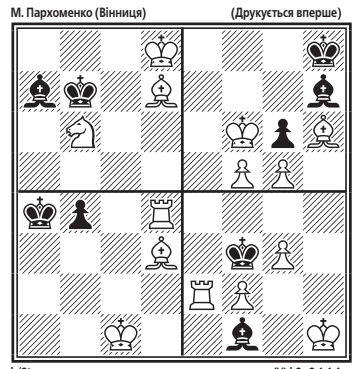

h#2* IV) h2+ 2.1.1.1

**ПЕРЕВІРТЕ РОЗВ'ЯЗОК:**
**Газета RIA №32 від 10 серпня 2022 року**

**Задача № 2860**
1... Cc7+ 2. Kpa6 Ta5x;
1. Kpc6! d4 2. b5 Td6x.

**Задача № 2861**
1... Kpf6 2. h6 g7x;
1. Kpg7! h6+ 2. Kph8 g7x.

**Задача № 2862**
1... Tc3+ 2. Kpb3 T: b3x;
1. K: c2! Kp: c2 2. Kpa2 T: a4x.

**Задача № 2863**
1... T: e4 2. g3 Cg2x;
1. e3! Td1 2. Kpe2 C: g4x – ідеальний мат.

**М. Пархоменко**

# Важкоатлети рвуться на Олімпіаду

ЄВГЕНІЙ **МИХАЙЛІВ, RIA,** (098)8591459

На Вінниччині вперше після повномасштабного вторгнення РФ пройшли змагання з престижного олімпійського виду спорту — важкої атлетики. Це був чемпіонат області серед спортсменів віком від 15 років і старше.

На поміст виходили понад півсотні учасників. Вони представляли п'ять команд: дві вінницькі, Тульчин, Городківку і Турбів. Окремо визначали призерів серед кадетів, юніорів, молоді і дорослих спортсменів. Виступали й майстри спорту, які готувалися до чемпіонату України. Результати були в цілому непоганими, зважаючи на складні умови для підготовки атлетів.

Під час змагань пройшло зібрання тренерського колективу регіону і звітно-виборче засідання обласної федерації важкої атлетики. Йшлося, що через два роки відбудуться Олімпійські ігри, на які чи не вперше в історії мають реальні шанси потрапити штангісти Вінниччини. Зокрема, представники Вінницької школи вищої спортивної майстерності — Руслан Кожакін (посів п'яте місце на чемпіонаті Європи і сьоме місце на чемпіонаті світу) і срібна призерка чемпіонату Європи серед жінок Анна Панова.

Із метою пожвавлення роботи обласної федерації тимчасово виконуючим обов'язки її голови став чемпіон світу серед молоді і старший тренер збірної Вінниччини Костянтин Соцков.

— Президент обласної федерації Сергій Кармаліта під час війни активно займається волонтерською діяльністю. Для нього зараз у пріоритеті — допомога державі. Фактично наразі наша громадська організація залишилася без керманича. Тому, згідно із рішенням учасників зібрання, я почав виконувати обов'язки голови, як старший тренер області, — сказав Костянтин Соцков.

Він розповів, що у зв'язку із наявністю на Вінниччині двох важкоатлетів екстракласу (Руслана Кожакіна і Анни Панової) є необхідність у більш активному залученні спонсорів. Зокрема, для їхньої плідної підготовки до відбору на Олімпійські ігри.

— Руслан і Анна — як локомотиви, що тягнуть за собою інших штангістів Вінниччини. Інший прорив у нашому виді спорту — після багаторічної перерви відкрито відділення важкої атлетики у обласній ШВСМ, — сказав Костянтин Соцков, який є тренером Руслана Кожакіна. — Плануємо більш активно залучати спонсорів і меценатів. Взагалі мріємо реалізувати програму «Штангу — у кожне село». Для цього необхідно, щоб у кожному атлетичному залі тренери навчали молодь азам нашого олімпійського виду спорту.

# ПОРІВНЯЛИ ЗАРПЛАТИ У ВІННИЦІ ТА СУСІДНІХ МІСТАХ

**Грошове питання** ■ Під час війни середня заробітна плата, яку пропонують роботодавці в Україні, стала нижчою. Де пропонують найбільше? Порівняли суми у Вінниці та сусідніх обласних центрах, і підготували інфографіку

ВАЛЕРІЙ **ЧУДНОВСЬКИЙ, RIA,**
(063)775833

Ринок праці адаптується під умови війни. Якщо ще в лютому-березні відбувся тотальний спад нових вакансій, урізання зарплат та скорочення працівників, то наразі ця тенденція сповільнюється, а кількість вакансій поступово виходить на довоєнний рівень.

Зокрема, портал work.ua пише, що у липні кількість вакансій у західних областях України вийшли на 75% рівень від торішнього показника. Медіана середня зарплата в оголошеннях від роботодавців наразі складає 15 тисяч гривень, спостерігається незначне падіння рівня зарплат (у порівнянні з червнем 2022 року) — 3–6%.

У п'ятірці найвисокооплачуваніших спеціалістів, не пов'язаних з IT-сферою: медіабаєр (купує місця під рекламу) — 57500 грн; телеведучий — 40000 грн; висотник і водій-міжнародник — по 35000 грн; керівник відділу продажу — 32500 грн; директор підприємства — 32250 грн.

Найнижча оплата праці за вакансіями: прибиральник — 7000 грн, санітар — 6850 грн.

У липні роботодавці найбільше шукали продавців-консультантів: опублікували понад 12 тисяч вакансій за цим фахом. Далі в рейтингу, за спаданням популярності, менеджери з продажу, водії, адміністратори та бармени.

Отже, за цими категоріями й порівняємо зарплати у Вінниці та сусідніх обласних центрах. А це Хмельницький, Житомир, Київ та Черкаси.

# Сім брендів, які прибуток передають на ЗСУ

ВАЛЕРІЙ **ЧУДНОВСЬКИЙ, RIA,**
(063)7758334

Відшукали онлайн-магазини, які продають осінній одяг та частину прибутку перераховують на потреби армії: закуповують автомобілі для фронту, шиють берці та роблять благодійні внески до всеукраїнських фондів.

**BEZBRENDU**

Компанія, родом із Вінниці, яка пропонує спортивний та повсякденний одяг. З теплого одягу тут є жіночі та чоловічі комплекти термобілизни, куртки, жіночі трикотажні костюми.

Від початку наступу росіян, команда почала відшивати балаклави, купували тепловізори, про що звітували у своєму Instagram. Продовжують підтримувати армію фінансами: 10% з продажу кожної речі перераховують на ЗСУ.

Адреса: bezbrendu.com

**DODO SOCKS**

Один із брендів шкарпеток створив на сайті розділ «Підтримай ЗСУ». Там і шкарпетки Паляниця, і пара Бавовна 100% та шкарпетки з кремлем у вогні та написом «Шо по русні?».

З початку березня вони перерахували волонтерам з фондів «Повернись живим» і «Госпітальєри» понад 6 млн грн!

Адреса: dodosocks.com

**SUPPORT BY POUSTOVIT**

Невеликий бренд одягу, в якому використовують символіку столиці України. З теплих речей тут можна придбати худі та светри. 30% від усього прибутку команда відправляє на допомогу ЗСУ. Частину звітів публікує у своєму Instagram.

Адреса: supportbypoustovit.com

**RIKKY HYPE**

На осінь в цьому магазині одягу чоловіки можуть придбати спортивні штани. Для жінок вибір значно більший — тут є і штани, і худі, і светри та товсті футболки з довгими рукавами.

У липні 2022 року Rikky Hype допомогли ЗСУ на загальну суму 1,2 млн грн.

Адреса: rikkyhypeofficial.com

**STARBERRY.UA**

Бренд, родом з Хмельницького, де можна придбати светри, худі з яскравими принтами.

Тут випускають одяг з відомими фразами «Доброго дня, ми з України», «-What's your superpower? -I'm Ukrainian», «Все буде Україна», «Мрію не знищити» тощо.

З кожного замовлення 10% відправляють на підтримку ЗСУ.

Адреса: starberry.com.ua

**OGONËK SHOP**

Магазин українських та світових дизайнерських брендів. Тут вже можна придбати верхній одяг для жінок і чоловіків: куртки, пальта, тренчі тощо.

10% з прибутку команда перераховує на підтримку ЗСУ.

Крім того, Ogonëk співпрацює з благодійним фондом «Корпорація монстрів», які забезпечують медикаментами одеських захисників. Окремо зробити внесок за цим напрямком можна ось тут: http://monstrov.org/

Адреса: ogonek.shop

**3BROOO.SHOES**

Раніше створювали взуття для дітей, а тепер запустили колекцію і для всієї сім'ї. Крім того, з початку війни тут відшивають берці та тактичні кросівки.

«З початку повномасштабного вторгнення ми взули понад 7500 бійців нашої армії за власний кошт та за допомогою ваших донатів!» — підкреслили у команді бренду.

Адреса: 3brooo.com

РЕКЛАМА

# НОГА БОЛІЛА, АЛЕ ПРОБІГЛА НА ЗНЕБОЛЮВАЛЬНИХ ВСІ 50 КМ

**Благодійність** ■ Учасники двох вінницьких Клубів любителів бігу здолали дистанцію у 50 км — від Вінниці до Турбова і назад. Організувала пробіг Юлія Пивовар, щоб привернути увагу до акції на підтримку військових земляків із 120-ї бригади. Бігуни збирають кошти на автомобіль

**Місце фінішу змінили під час забігу.** Замість Центрального парку фінішували на площі Перемоги — на спомин про жертв ракетного обстрілу 14 липня

ВІКТОР **СКРИПНИК, RIA,** (067)1079091

Одинадцять учасників двох вінницьких клубів любителів бігу — NoBoringRunners (NBR) та Vinnitsia Heart Run (VHR) — здійснили пробіг у 50 км на підтримку наших земляків із 120-ї бригади. У такий спосіб збирають кошти на придбання автомобіля. Військові нарікають, що нема на чому вивозити поранених.

Про це волонтерка Юлія Пивовар дізналася від самих бійців. Вирішила допомогти їм у зборі коштів. Для того, щоб більше привернути увагу, організувала ультрамарафон, який відбувся у неділю, 14 серпня. Її охоче підтримали друзі і знайомі, які так само, як і вона, займаються любительським бігом.

Стартували бігуни о 6-й ранку біля арки Центрального парку культури імені Леонтовича. Перед стартом зробили колективне фото. В дорогу вирушили зі словами: «З Богом і до Перемоги!»

— Я дуже вдячна своїм друзям, знайомим, — розповіла RIA пані Юля. — Не тільки тим, хто вийшов на дистанцію. Нас супроводжували на автомобілі, велосипедах. Везли воду, мали із собою медичні аптечки.

На щастя, медикаменти нікому не знадобилися, крім організаторки забігу.

Торік під час ультрамарафону у Карпатах пані Юля пошкодила ногу. Дотепер відчуває травму.

— Нога боліла, але я випила знеболювальні і здолала всю дистанцію, — розповідає Пивовар.

За її словами, погода була мінлива. Вранці відчувалася незначна прохолода, в дорозі трохи дощило, а вже незадовго до фінішу допікала спека. Ніщо не стало на заваді бігунам. «Військовим на фронті набагато важче», — повторювали фразу, яка стимулювала у ті хвилини, коли здавалося, не стає сил продовжувати забіг.

Троє учасників забігу уперше здолали дистанцію марафону, це 42,1 км. Однак після цього не зійшли з дистанції, а продовжили її до фінішу. Їх щиро вітали бігуни, які були поруч.

До речі, старт і фініш мав бути в одному й тому ж місці — біля арки Центрального парку. Місце фінішу змінили по ходу марафону.

Коли після старту пробігали біля зруйнованих будинку побуту «Ювілейний» і Будинку офіцерів, кожен мимоволі згадав події 14 липня, у той день наше місто обстріляли трьома російськими ракетами. Загинули 28 людей, одні на місці обстрілу, інші — померли в лікарнях.

— На спомин про них ми вирішили фінішувати на площі Перемоги, — розповідає пані Юлія. — Мовчки постояли біля місця загибелі маленької дівчинки Лізи, де нині багато іграшок. Таким чином віддали данину пам'яті тим людям, яких убили російські варвари.

Організаторка ультрамарафону задоволена усім, крім одного. Її засмучує те, що не вдалося зібрати грошей більше. Про початок акції Юлія оголосила 26 липня. Відтоді на її банківську карту надійшло 53 тисячі гривень.

— Мало, — говорить співрозмовниця. — Планувала хоча б сто тисяч. До них додали б 56 тисяч, які зібрали самостійно наші хлопці із 120-ї бригади. Хоча навіть за такі гроші купити хороший автомобіль-пікап навряд чи вдасться. На жаль. Сума вийшла значно менша, ніж та, на яку сподівалися.

Волонтерка пояснила, що переказувати кошти можна буде ще весь наступний тиждень. Після того вона передасть суму військовим.

Сподівається, що за цей час небайдужі зможуть допомогти іншим землякам, які нині зі зброєю у руках захищають нас.

Номер картки для переказу коштів на придбання автомобіля пікап для Вінницької 120-ї бригади..

ПриватБанк 5168757396040257

# Якщо навчання буде в школах, тоді хто відповідатиме за безпеку дітей?

ВАЛЕРІЙ **ЧУДНОВСЬКИЙ, RIA,** (063)775833

До 1 вересня залишається все менше днів, а ми й досі не знаємо, буде чи ні офлайн-навчання в школах. Однак вінницька мерія готується до запуску шкіл. Для цього ремонтує наявні укриття. То скільки шкіл мають сховки на час тривог? Скільки з них вже готові до навчання за партами? Та хто буде відповідати за безпеку дітей?

Ми надіслали запит до Вінницької міської ради, аби дізнатись відповіді на ці та інші питання. 11 серпня отримали відповідь.

**Скільки шкіл у Вінницькій міській громаді мають найпростіші укриття?**

— Найпростіші укриття є в 29 школах комунальної власності та 6 приватних школах.

**Скільки з них підготовлені до початку офлайн-навчання з 1 вересня? І скільки з цих шкіл будуть працювати в режимі очного навчання з 1 вересня?**

— На даний час триває обстеження готовності найпростіших укриттів в закладах освіти. Перелік шкіл, в яких найпростіші укриття рекомендовані до використання і може проводитись офлайн-навчання буде відомий після завершення роботи комісій.

**На яку кількість людей, в середньому, розраховані шкільні укриття?**

— Кожен заклад освіти має різні площі підвальних приміщень, відповідно і місткість укриттів різна — від 70 до 1230 людей.

**Якщо кількість учнів та персоналу школи не відповідатиме кількості місць в укритті, то яким чином тоді буде організований навчальний процес?**

— Освітній процес в традиційному або змішаному форматах може проводитись в будівлях закладів освіти тільки в межах розрахункової місткості укриттів.

Якщо потужності захисної споруди є недостатніми для укриття усіх учасників освітнього процесу за очною формою навчання, то навчання може бути організоване у кілька змін впродовж дня, тижня та місяця.

Якщо у закладі відсутні укриття — буде організоване дистанційне навчання.

**Чим забезпечені шкільні укриття? (Йдеться про запас їжі, води, електрогенератори тощо) і чи можливо буде в деяких шкільних укриттях продовжувати навчальний процес під час тривоги?**

— Укриття шкіл забезпечені місткостями для води, засобами для надання меддопомоги, первинними засобами пожежогасіння, шанцевим інструментом, резервним штучним освітлення, урнами та мішками для сміття, санітайзерами для рук, рідким милом, дезінфікуючими та миючими засобами. У шести школах наявні автономні джерела живлення — генератори.

У найпростіших укриттях шкіл облаштовані місця для сидіння (стільці, лавки, мати, каремати), в окремих з них — відокремлені приміщення, які можна використовувати як класні кімнати для продовження освітнього процесу під час сигналу «Повітряна тривога».

**На кому буде відповідальність за безпеку дітей під час очного навчального процесу?**

— Під час освітнього процесу за денною (очною) формою навчання відповідальність за безпеку учнів несе учитель, який проводить урок, і також керівник закладу освіти.

Варто зауважити, що остаточне рішення щодо шкіл, в яких можна буде навчатись, прийматиметься під кінець серпня. А от підготовка укриттів в інших школах триватиме й після 1 вересня. Тому список закладів, в яких викладатимуть за партами, може поповнюватись.

Якщо ж батьки ні в якому разі не готові пускати свою дитину до школи, поки триває війна, то можуть звернутися до департаменту освіти міськради, щоб перевести школяра на дистанційне навчання.

**Щотижневик «RIA»**
Свідоцтво про державну реєстрацію друкованого засобу масової інформації серія ХМ №1069-427 ПР від 30.06.2020 р., видане Міністерством юстиції України

Зареєстрований та видається з березня 1993 року.

**Засновник:** ТОВ «РІА Холдинг».

**Видавець** з 2006 року – ТОВ «Видавництво »РІА»; адреса: 21032, м.Вінниця вул. Ширшова, 3а

**Поштова адреса редакції:**
21016, Вінниця–16, а/с 5808.

Ця газета надрукована на папері, що наданий нам в якості гуманітарної допомоги та за підтримки компаній: АНРВУ, WAN-IFRA, Agora, Norske Skog, БО "УСЛ" та Kinstellar.

Замовл. № 220126 Наклад 17 900

**Наші координати:**
Вінниця, Хмельницьке шосе, 2а (гот. профспілок, напроти «Книжки»), 6 поверх, e-mail: reklama@ria.ua

**Головний редактор:**
**Вадим ПАВЛОВ**

**Випусковий редактор:**
**Наталія ПІСКУНІЧЕВА**

**Газета є членом Всесвітньої Асоціації Новинних Медіа WAN-IFRA**

тел. (0432); (багатоканальний) **555-111**

Редакція не завжди поділяє думку авторів публікацій та не несе відповідальності за зміст реклами та оголошень.

Літеросполучення «RIA» (в тому числі в сполученні з будь-якими словами та зображеннями), а також графічне зображення вказаного, заборонені до копіювання авторськими правами.

Інформація для публікацій надається інформаційним агентством ТОВ «Видавництво »РІА»; код ЄДРПОУ 34095069; адреса: 21032, м.Вінниця вул. Ширшова, 3а; свідоцтво про державну реєстрацію інформаційного агентства як суб'єкта інформаційної діяльності серії КВ No.194-57Р від 12.08.2009 р.

Передплатний індекс: 40030.
**ВИМАГАЙТЕ ПЕРЕДПЛАТУ В БУДЬ-ЯКОМУ ВІДДІЛЕННІ ЗВ'ЯЗКУ УКРАЇНИ**

20MINUT.UA

Віддруковано в друкарні ТОВ «Прес Корпорейшн Лімітед» м.Вінниця, вул. Чехова 12-а тел. (0432)55-63-97, 55-63-98

# СПІВАЛИ ЗІ 110 АРТИСТАМИ ІЗ 7 КРАЇН НА ПІДТРИМКУ УКРАЇНИ

**Вразили всіх** ■ У грандіозному міжнародному проєкті Подільський камерний хор «Леонтович-капела» разом із артистами з Молдови, Румунії, Фінляндії, Угорщини, Іспанії й Нідерландів заспівали «Оду радості» на знак солідарності європейських митців та країн із Україною. Про найяскравіші моменти гастролей у Молдові та Румунії розказала художня керівниця та диригентка хору Ольга Бабошина

ВАЛЕНТИНА
**КИРИЛЬЧУК, RIA,**
(096)3145155

«Слава Україні!» та українські пісні завдяки надзвичайним артистам Подільського камерного хору «Леонтович-капела» звучали на гучних мистецьких open air'ах на головних площах Молдови та Румунії, у історичному музеї Кишинева, у старовинних містах Страшени та Сібіу і у молдовському парламенті.

Вінничани вразили всіх своїм талантом та найвищим професіоналізмом. А навзаєм привезли незабутні спогади про гастролі, під час яких максимально відчули, як сильно у Європі зіркові колеги, політики, громадські діячі, меломани — всі люди щиро підтримують Україну та бажають нам перемоги у війні, яку вважають не лише українською, а дійсно спільною.

— Я рідко використовую слово «екстраординарний», але саме так було, — відзначив керівник проєкту, засновник і диригент Молдовського національного молодіжного оркестру Андріано Маріан. — 110 молодих музикантів із Молдови, Румунії, України, Фінляндії, Угорщини, Іспанії й Нідерландів зібралися, щоб разом виконати симфонію № 9 «Ода радості» — музичний твір із найпотужнішим посланням миру й солідарності в історії. Через музику передали спільну підтримку України і тверде «НІ» війні.

Кожний день для вінницьких артистів був сповнений незабутніх концертів, зворушливих зізнань та дорогоцінних слів підтримки від колег та глядачів. Тож аби навіть за сотні кілометрів вінничани теж могли відчути ту неймовірну атмосферу, художня керівниця та диригентка «Леонтович-капела», заслужена діячка мистецтв України Ольга Бабошина на своїй сторінці у Facebook ділилась найяскравішими моментами з гастролей.

### ПРО ПОНЯТТЯ «ЦЕ НЕМОЖЛИВО ЗРОБИТИ»

— Це все про моє життя, у якому багато людей, яких посилає мені Господь, які кажуть мені (певно, щоб я перестала боротися): «Це зробити неможливо!» Я вдячна цим людям, тому що саме завдяки їм я роблю все, щоб неможливе стало можливим. Коли мені і хору «Леонтович-капела» запропонували взяти участь у міжнародному проєкті, який об'єднає музикантів із 7 країн світу, виконавши Симфонію № 9 Бетховена «Ода радості», я, порадившись із моїми артистами, одразу погодилася. Два місяці кропіткої роботи, коли ми готували сольні концерти, паралельно вивчаючи дві програми і симфонію, дали зрозуміти, що мій колектив — це команда професіоналів і однодумців, молодих, креативних, цілеспрямованих людей, для яких немає неможливого. Так, як вони працювали і працюють зараз, надає наснаги, віри і потужної енергії творити разом! Дякую нашим хормейстерам Максиму Заливадному і Ганні Ткачук за підтримку і велику роботу! Дякую всім артистам хору за те, що кожний вкладає душу і серце в наш колектив щодня! Саме з такою молоддю Україна переможе і стане потужною, сильною і незалежною державою, — зазначає Ольга Бабошина. — Грандіозний міжнародний проєкт проходив у творчій і професійній атмосфері. Раді достойно представити свою країну!

**На гастролі Подільський камерний хор «Леонтович–капела» повіз крім українського, ще й прапор Вінницької області:** «Мистецтво проти війни! У складний для нашої країни час надзвичайно важливо тримати та укріплювати кожен фронт!»

### У ПАРЛАМЕНТІ МОЛДОВИ ГІМН УКРАЇНИ ВСІ СЛУХАЛИ, СТОЯЧИ

Ставши частиною великої справи, хор «Леонтович-капела» познайомив з унікальністю нашої нації і вкотре нагадав про болючі події сьогодення, навзаєм

> **«Молдовани, румуни, роми — всі дякували Україні і ЗСУ. Казали, що поки Україна тримається, є надія, що світ не загине!»**

отримавши шквал підтримки.

— Наші незабутні, дуже насичені на події, людей, виконання, спілкування дні, вже частина історії цього міжнародного проєкту! Після концерту на головній площі Молдови до мене підійшла жінка, яка живе в Кишиневі. Виявилося, що вона теж із Вінниці. Навчалася у 80-х роках у коледжі мистецтв імені Леонтовича, а потім з'ясувалося, що тепер вона — дружина посла України в Молдові. Скільки слів захоплення нашим виступом було сказано! Я давно не чула такої шани до нашої творчості. Вона сказала, що пишається, що є українкою, а виступ нашого колективу вкотре підкреслив, яка Україна багата на талановитих, сильних духом людей!

Окрім участі в міжнародному проєкті, вінницькі хористи виступили у сесійній залі парламенту Республіки Молдова, де виконали Гімн України, Гімн Євросоюзу та «Ой у лузі червона калина». Парламентарі, стоячи, і одразу з бурхливими оваціями та вигуками «Браво!» вітали вінничан.

А у залі Музею історії Кишинева та містечку Страшени хористи дали сольні концерти, де всі, затамувавши подих, слухали українські народні пісні, вражені фантастичним багатоголоссям і вибухом емоцій від щему до радості.

— У молдовському місті Страшени ми давали сольний концерт для жителів міста і наших переселенців. Які чудові, вдячні, рідні глядачі! Як давно ми не співали у повних глядацьких залах! Оплески, квіти, обійми! Концерт без повітряної тривоги! Тільки у мирній країні, гостро, до болю, відчуваєш, яка біда коїться у твоїй країні, — зазначає Ольга Бабошина. — Після концерту підходили люди з різних країн: і молдовани, і українці, і румуни, і роми — всі з вдячністю і трепетом дякували Україні, нашим ЗСУ, волонтерам. Але одні слова мені закарбувалися назавжди: «Поки Україна тримається і бореться, у нас є надія, що наш світ не загине!»

### ТЕПЛО ПІДТРИМКИ У РУМУНІЇ

Після виступів у Молдові «Леонтович-капела» поїхали у Румунію. Виступали у місті Сібіу у Трансильванії.

— Сібіу — старовинне місто з неповторною історією (засноване у 12 сторіччі), із неперевершеною архітектурою, із особливою аурою маленького німецького містечка і горами, які огортають і ховають його від світу. Величні католицькі костели, маленькі будиночки з дахами, вкритими червоною черепицею, вузькі вулички, викладені бруківкою, маленькі кав'ярні з неперевершеною випічкою і смачнючим морозивом! Я закохалася у це місто! — ділиться враженнями Ольга Бабошина. — Ми вже готуємо з «Леонтович-капела» новий проєкт, а думками я ще в тих чудових днях, які ми провели в Молдові й Румунії! Десять незабутніх днів з неймовірними людьми, музикантами, колегами. Дякую пані Елені Маріан та її синам Андріано та Радо за неймовірну турботу і увагу, яку вони подарували нашому колективу у ці дні. Дякую за знайомство і дружбу колегам-диригентам із Молдови, які приїхали на майстер-клас із різних міст. Дякую фантастичному диригенту Габріелу Бебешеля, із яким було надзвичайно просто і професійно працювати. Працюючи з такою людиною, вкотре переконалась, що чим талановитіша людина, тим вона простіша і щиріша у спілкуванні й роботі. У цьому проєкті я знайшла багато друзів-музикантів і вкотре пересвідчилася, що керую чудовим хоровим колективом (а у співдружності з частиною молдовського хорового колективу «Дойна» він став ще більшим і класнючим!) Знаю і вірю, що все тільки починається! Наближаю перемогу нашої країни на своєму мистецькому фронті і переконана, що поряд зі мною стоять, принаймні, ще 25 моїх однодумців з «Леонтович-капела»! Разом ми — сила!

## У середу «Леонтович-капела» вразить сакральною прем'єрою вінничан

Насолодитися співом хористів «Леонтович-капела» вінничани зможуть у середу, 17 серпня, о 18.30 у Вінницькій обласній філармонії під час презентації особливої програми «MUSICA SACRA NOVA».

Вперше на сцені філармонії пролунає твір «Урочиста меса» українського композитора Олега Польового, а також культова музика України XIX – XX століття. – Музика, яка торкається душі, яка молитвою звертається до Всевишнього – це зараз саме те, чого так потребують усі українці, – розповідають про сакральну прем'єру у філармонії. – Ці твори нині, як ніколи, на часі. Водночас ця програма зміцнить нашу духовну силу, надасть нам натхнення та впевненість у майбутньому, яке обов'язково буде наповнене благодаттю, радістю і світлом.

На концерті разом із «Леонтович-капела» гратиме Симфонічний оркестр Вінницької філармонії (художній керівник – заслужений діяч мистецтв України та культури Польщі Георгій Курков, диригентка – Наталія Кременюк), а у ролі солістів побачимо народну артистку України Ірину Швець (сопрано II), заслужену артистку України Наталію Лановенко (сопрано I), Володимира Полторацького (тенор) та органістку Марію Александрову.

Квитки на концерт (80–120 гривень) можна придбати на сайті afisha.vn.ua.

Уся афіша Вінниці на сайті: MoeMisto.ua АФІША ВІННИЦІ

## КІНО

**SMARTCINEMA**
**(вул. Оводова, 51, ТЦ «Sky Park», 4 поверх тел. (096)003–50–50)**

**Швидкісний поїзд**
Екшн
17.08, поч. о 9.00, 10.10, 11.30, 12.40, 14.00, 15.10, 16.30, 17.40, 19.00, 20.10
З 18.08 довідка за тел. (096)00035050)

**Їжак Сонік 2**
Анімація.
17.08, поч. о 10.30, 12.50, 14.30, 15.10, 16.50, 17.30, 19.10, 19.50
З 18.08 довідка за тел. (096)00035050)

**DC Ліга СуперУлюбленців**
Анімація
17.08, поч. о 10.00, 12.00, 14.00, 16.00, 18.00, 20.00
З 18.08 довідка за тел. (096)00035050)

**Тор: Любов і грім**
Фентезі
17.08, поч. о 10.20, 11.00, 12.40, 13.20, 15.00, 15.40, 17.20, 18.00, 19.40, 20.20
З 18.08 довідка за тел. (096)00035050)

**Посіпаки. Становлення Лиходія**
Анімація
17.08, поч. о 9.30, 11.10, 12.50
З 18.08 довідка за тел. (096)00035050)

**РОДИНА**
**(Вул. Миколи Оводова, 47. Тел. (068)6704069)**

**DC Ліга СуперУлюбленців**
Анімація
17.08, поч. о 10.00, 14.10

**Їжак Сонік 2**
17.08, поч. о 12.00, 16.00
18.08–24.08, поч. о 12.00

**Круті яйця. Порятунок Африки**
Анімація
18.08–24.08, поч. о 10.00, 14.10, 16.00

**Там, де співають раки**
Драма
18.08–24.08, поч. о 18.00

**КІНОТЕАТР «CINEMA CITI»**
**(Мегамолл, вул. 600-річчя, 17 Е)**

**Швидкісний поїзд**
Екшн
17.08, поч. о 10.00, 12.20, 12.30, 15.00, 17.10, 19.00, 19.40, 20.00
З 18.08 довідка за тел. 0800308111

**Їжак Сонік 2**
Анімація
17.08, поч. о 10.00, 12.20, 12.30, 14.40, 14.50, 17.00, 19.20
З 18.08 довідка за тел. 0800308111

**Посіпаки: Гравітація**
Анімація
17.08, поч. о 13.30, 15.40, 20.45
З 18.08 довідка за тел. 0800308111

**DC Ліга СуперУлюбленців**
Анімація
17.08, поч. о 10.10, 16.50
З 18.08 довідка за тел. 0800308111

**Загублене місто**
Пригоди
17.08, поч. о 18.00
З 18.08 довідка за тел. 0800308111

**Тор: Любов і грім**
Фентезі
17.08, поч. об 11.00, 12.10, 14.35, 17.00, 18.20, 19.30
З 18.08 довідка за тел. 0800308111

## АКТИВНИЙ ВІДПОЧИНОК

### Кінні прогулянки у Вінниці

Коні — це справжні терапевти, які допоможуть вам пережити хвилювання, смуту, відволіктися від буденності, а ще ви отримаєте позитивні емоції і неймовірні враження.
Запрошуємо усіх бажаючих на прогулянки верхи по живописних краєвидах. У нас ви можете поспілкуватися з граційними тваринами, а саме з конями, які подарують неймовірні враження та позитивні емоції.
У нас є: кінні прогулянки в лісі та на полі; фотосесії з кіньми; уроки верхової їзди; катання дітей на поні. Під час їзди верхи вас буде супроводжувати кваліфікований інструктор. Також у нас ви можете отримати безкоштовну фотосесію з нашими конями у дивовижній локації, оплата лише за оренду коня.
Вартість оренди та катання: 500 грн/година за коня як у будні, так і вихідні дні.
Оренда поні — 300 грн 30 хв, 500 грн/година. У вартість входить інструктор.
Деталі за тел. (068)3044448.

### Активний відпочинок у картинг-клубі

Активно та весело провести вільний час у Вінниці пропонує перший картинг-клуб «GT».
Сучасний парк машин, обладнання телеметрії, унікальна траса дають вам максимум адреналіну за 10-хвилинний заїзд. Також у картинг-клубі «GT» найдовша і екстремальна траса у Вінниці, розроблена за рекомендаціями фахівців.
Довжина траси: 400 м. Кількість поворотів: 15.
Картинг-клуб працює щодня, за адресою: (вул. Келецька, 117Б ТЦ «Plaza park»).
Детальний графік роботи:
понеділок — неділя з 12.00 до 20.00 без перерв.
Ціна: 250 — 350 грн.
Для дівчат у п'ятницю — 250 грн.
Довідки за телефоном (067)1607077.

## ВИСТАВКА

### Виставка «Донбас — це Україна»

З 17 по 31 серпня в Регіональному Центрі Сучасного Мистецтва «Галерея — XXI» буде проходити виставка «Донбас — це Україна», художника Івана Борисова.
Художник народився в Краматорську Донецької області і все своє життя прожив там.
Іван Борисов — живописець-монументаліст, з власним поглядом на світ, який яскраво і повно втілений у його роботах. При цьому художник не прагне виглядати сучасно, його твори є філософськими. Борисов творчо підходив до створення своїх робіт, у нього є свій стиль, почерк, видно, що художник відображає в своїх роботах внутрішній світ, є в роботах настрій і натхнення. Все йде, все минає, однак художнику в своїх полотнах вдається зупиняти час. Мить в його картинах максимально продовжена, якщо не до порога вічності, то принаймні настільки, щоб глядач встиг зосередитися.
Колекція, яка зараз демонструється у Вінниці, врятована з полум'я війни. Дивовижний художник, усамітнений філософ пензля — він дуже любив Україну і все українське. Іван Борисов, був би дуже втішеним, що його картини знаходяться в Україні.
Виставка відкрита для відвідування: будні: 10.00–18.00. Вхід вільний.

## КОНЦЕРТИ

### Великий концерт гурту «Скрябін»

«Скрябін», пісні Кузьми і ви! 17 вересня о 19.00 у «Royal pub» Вінниця стане «Місцем щасливих людей». На великому концерті гурту «Скрябін» заспіваємо всі улюблені пісні, які написав Андрій, і сотнями вогників передамо йому свою безмежну любов, яка завжди у наших серцях. Будуть всі легендарні пісні і незмінний «скрябінський» драйв! А ще – багато зворушливих спогадів і незабутня, найтепліша атмосфера у колі своїх людей. Квитки – 350 грн. Купуйте на сайті afisha.vn.ua та у касах міста. Безкоштовна доставка квитків: (098)101-00-63.

### Прем'єра «Жінка над нами» у Вінниці

Зіркові актори Лілія Ребрик, маестро Лесь Задніпровський і Костянтин Костишин 18 вересня у Вінниці з гарячою прем'єрою «Жінка над нами»! Приходьте о 18.00 у театр ім. Садовського насолодитися незабутньою подорожжю бурхливим світом гумору і блискучою грою улюблених акторів. Квитки від 160 до 300 грн. Купуйте на сайті afisha.vn.ua, у касах театру, філармонії, Royal pub, «Франції», «Артинов», «CHERDAK», «Мобі Дік», «Rock-n-Roll», «Aladdin» і центрі розвитку «Origami». Безкоштовна доставка квитків: (098)101-00-63, (093)101-00-63.

### Нон-стоп шоу від ансамблю «Поділля»

У п'ятницю, 19 серпня, о 18.30 у Вінницькій філармонії не пропустіть концерт «Зійдімося, роде!» славетного Академічного ансамблю пісні і танцю «Поділля». Потужне нон-стоп шоу з яскравим національним колоритом об'єднає фрагменти кращих програм та нові композиції колективу. Ви будете у захваті від заворожуючого звучання хору, голосів солістів, неймовірних трюків артистів балету та запальних оркестрових витинанок, від яких мурашки по шкірі! Квитки від 80 до 120 грн. Купуйте на сайті afisha.vn.ua і у касі філармонії.

### Комедія 16+ «Про що мовчать чоловіки»

Яскрава вистава про стосунки, чоловіків, жінок і кожного з нас! Світовий хіт із Бродвею та ще й з одним із найталановитіших українських акторів сучасності! 23 вересня о 19.00 у концерт-холі «Mont Blanc» комедія «Про що мовчать чоловіки» гарантує всім масу задоволення! Тема цікава й близька усім, неординарна форма вистави вражає та захоплює з найперших хвилин, а гра неймовірного Олексія Гнатковського – це взагалі окрема насолода! Квитки від 220 до 420 грн. Купуйте на сайті afisha.vn.ua та у касах міста.

### «Танок на майдані Конґо» у Вінниці

Розігріваємо музичний апетит, розпалюємо драйв у серцях та запал у тілах, бо до Вінниці їдуть родоначальники та головні драйвери українського хіп-хопу: «Танок на майдані Конґо» з програмою «Війна світів»!
Тисячі концертів, сотні фестивалів, більше ніж тридцять кліпів, десятки фільмів та платівок, легендарні ТНМК — вже понад двадцять років займають вагоме місце на вітчизняній сцені.
З початком повномасштабного вторгнення вокаліст Олег Фагот пішов до лав тероборони, бас-гітарист Костянтин Жуйков — до Нацгвардії, а гітарист Ярослав Верьовкин — до Збройних сил України. Всі вони продовжують службу, а на час концертів отримали відпустки від керівництва, аби зайняти позиції арт-оборони України та зібрати кошти на допомогу країні.
Концерт відбудеться 18 серпня в укритті ресторану Mont Blanc. Частина зібраних коштів буде спрямована на ЗСУ, а половина з продажу мерчу — на тактичні аптечки.
Тож заспіваємо разом та відірвемося під найкращі пісні з усіх альбомів за понад 25 років ТНМК на сцені. Почуємо гарячі, свіжі прем'єри з платівки, що тільки-но готується до виходу. І у найкрутішій атмосфері дамо такого жару, щоб аж небо здригнулося! Початок о 19.00, вартість — від 290 грн.

### Злата Огневич з благодійним туром «Світло»

Вперше з початку війни співачка вирушає в мінітур Україною в супроводі свого бенду. Артистка подарує глядачам своє «Світло» — концертну програму, лейтмотивом якої стала нова пісня, народжена в дні війни, що дала назву туру, в рамках якого 26 серпня о 19.00 ZLATA наживо виступить з довгоочікуваним концертом на сцені ресторану Mont Blanc.
Від початку бойових дій співачка активно підтримує нашу армію, виступаючи у військових частинах та шпиталях, бере участь у благодійних проєктах і концертах як за кордоном, так і в Україні. І тур «Світло» не виняток: частину зібраних коштів буде передано на потреби ЗСУ.
На концерті прозвучать відомі хіти співачки, які неодноразово ставали лідерами хіт-парадів: «Танцювати», «Doloni», «Запали вогонь», «Солодка кара» та багато інших. Крім того, слухачі почують пісні зі студійного альбому «Грані», а також найбільш відверті пісні — авторські композиції виконавиці, яким не займати красномовності.
Вартість квитків: 400–600 грн.

### Анна Кочеруга із сольним концертом «На часі»

19 серпня в Royal Pub запрошує на вечір сміливої і актуальної комедії.
«На часі» — це новий сольний концерт Ані Кочегури, написаний за 5 місяців повномасштабного вторгнення. Гнів на окупантів і повітряні тривоги виявились чудовими мотиваторами для написання жартів. Цей концерт про те, що ми всі переживаємо і як ми з цим справляємося. Інколи краще, інколи ні, але завжди з гумором.
Разом ми зможемо посміятись, покращити настрій і гарно провести вечір. Наберемося сил і продовжимо боротьбу. Адже попри все, життя триває і важливо його не пропустити.
Чекаю на вас на своєму концерті у вашому місті.
До зустрічі!
20% від зароблених коштів буде передано на ЗСУ.
Початок о 19.00, вартість — 300 грн.

### Антон Тимошенко із сольним стендапом «Жартую»

20 серпня в Royal Pub відбудеться новий сольний стендап концерт Антона Тимошенка.
Ось що він сам каже про свій концерт: «Я запрошую усіх на цей теплий сімейний вечір комедії. Звичайно, якщо ваша сім'я любить обговорити Зеленського, вибори, мовний конфлікт, революції, Росію та інші сімейні теми. Жарти будуть не тільки про Зеленського, тому що ми хочемо зібрати більше 25% залу. Я шість років вчився на політолога і шість років у стендапі — цей концерт така от річниця. Перечитую матеріал і розумію, що може це мій прощальний тур, тому усіх запрошую. Але не переживайте, ніякого хейту, зайвої агресії чи негативу, лише комедія».
Якщо прийдете на сольний стендап Антона Тимошенка, він обіцяє не піти потім в політику. Чекаємо саме тебе і всіх повнолітніх членів твоєї родини, щоб гарненько посміятися і побачити справжнє диво! Приходь і стань свідком чогось дійсно унікального.
Початок о 19.00. Вартість — 350 грн. Тел. (063)3020213.

## АНЕКДОТИ

***

Турист надсилає SMS із екзотичного туру: Відпочиваю нормально: в морі — акули, на березі — крокодили, сидимо на деревах. Усе б нівроку, та мавпи дуже хочуть сексу.

***

Купив десяток яєць, підходжу до каси:
— Чоловіче, у вас тільки яйця?
...Зібрав останні сили в кулак, кажу:
— Ні, в мені ще є душа...

***

Рятувальник на пляжі надривається у гучномовець:
— Човен 99, гребіть до берега! Ваш час закінчився! Човен 99, гребіть до берега! Ваш час закінчився!
Підходить напарник і каже:
— Що ти кричиш? У нас же всього 70 човнів!
Рятувальник задумливо дивиться на нього. Потім знову кричить у гучномовець:
— Човен 66! У вас що — проблеми?

***

— Ми з чоловіком проводимо відпустки разом. А ви?
— Торік проводили окремо.
— Ну і як, чоловікові сподобалося?
— Не знаю. Він іще не повернувся.

***

— Тобі грибів не треба?
Я назбирала, засолила, родичам розіслала...
— І що родичі?
— Ех... Немає вже родичів...

***

Чоловік, прийшовши з роботи, запитує дружину:
— Ну, як справи, моя солоденька?
Вона йому:
— Все чудово, любий! Борщ зварила, котлеток насмажила! Вікна помила, дитячі речі всі перепрала! От сиджу, шкарпеточки плету! Завтра, якщо знову забудеш заплатити за Інтернет — я тебе, трясця, вб'ю!

***

Сподіваюсь, ті 50 копійок, що я здавав на Червоний Хрест в молодших класах, насправді забирав собі хтось зі співробітників школи.

***

Заходять якось представники ООН, ОБСЄ, Amnesty International і Червоного Хреста в аптеку, а фармацевт їм: вам як завжди? Щось для потенції?

***

Якщо у вас поганий настрій, згадайте, що Медвечук все ще сидить у тюрязі.

***

— Не буває хороших війн!
— Тю, а як же війна Китаю з росією?!

***

Напис у туалеті: Шановні відвідувачі! Влучайте у пісуар так, ніби ви — то Хімарс, а пісуар — то Антонівський міст!

***

Лавров відправився в турне Африкою для пошуку союзників, але він не знає, що всі місцеві племена вже давно рекрутував Дмитро Комаров.

***

Ніколи в дитинстві не розуміла, як же з'являються чорні маги та відьми, бажання робити зло, порчу, прокляття та вбивати людей страшними хворобами і муками... Потім прийшла русня. І я така: — А...

***

Маю питання до тих всіх учасників битв екстрасенсів за 23 сезони: а якої холєри пес Патрон сам розміновує поля? Ви де, альо?!

***

Психотерапії недостатньо. Я хочу, щоб мені показали на глечик з попелом і нарешті сказали: Це все, що залишилося від росії.

***

Якщо ви думаєте, що жінки слабка стать, спробуйте вночі перетягнути ковдру на себе.

***

Галя була настільки холодною жінкою, що в комара, який пив її кров, заболіло горло.

***

Якщо кидати букет нареченої, зроблений із кактусів, то буде зрозуміліше, хто справді відчайдушно хоче заміж.

***

— Миколо, ти ковбасу любиш?
— Їсти люблю, а так — ні.

***

Біля стійки бару:
— Знаєте, я в дитинстві була жахливо неприваблива...
— Мадам, ви відмінно збереглися!

***

З лікарні втекли хворі пацієнти з розладом шлунка. Їх знайшли по гарячих слідах...

***

Русофобія — це така фобія, коли ти не боїшся, а ненавидиш.

***

— Пам'ятаєш серіал «Кадети»?
— На жаль, так.
— Знаєш, як би він називався у 2022?
— Як?
— Пакети.

## ПОГОДА У ВІННИЦІ

| | GISMETEO | SINOPTIK | METEO.UA |
|---|---|---|---|
| СЕРЕДА 17.08 | +24 +16 | +23 +17 | +24 +17 |
| ЧЕТВЕР 18.08 | +30 +17 | +26 +18 | +26 +18 |
| П'ЯТНИЦЯ 19.08 | +31 +18 | +28 +19 | +28 +17 |
| СУБОТА 20.08 | +33 +20 | +28 +20 | +28 +18 |
| НЕДІЛЯ 21.08 | +29 +20 | +23 +20 | +24 +16 |
| ПОНЕДІЛОК 22.08 | +29 +18 | +22 +18 | +23 +15 |
| ВІВТОРОК 23.08 | +32 +17 | +23 +16 | +24 +15 |

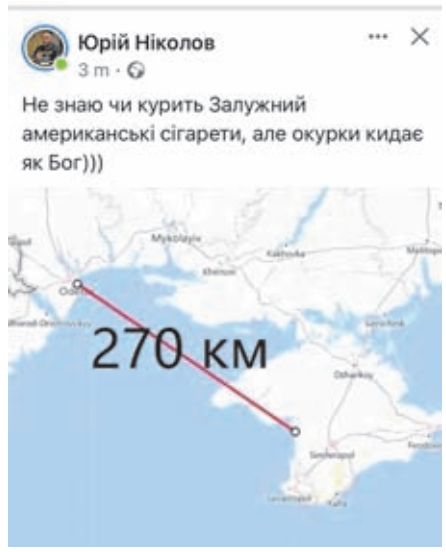

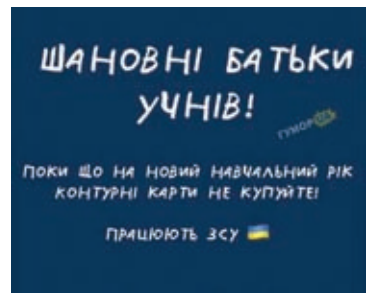

## ГОРОСКОП

**ОВЕН**
Тиждень принесе вам романтичний настрій. Занурившись занадто глибоко в безодню ілюзій, ви ризикуєте видати бажане за дійсне. У середині тижня цілком реальний світ опиниться біля ваших ніг.

**ТЕЛЕЦЬ**
Цього тижня приділіть пильну увагу роботі. Варто виявляти обачність та обережність як у словах, так і в діях. Певні зобов'язання можуть змусити вас взятися за незвичну роботу.

**БЛИЗНЮКИ**
Наберіться терпіння і мудрості, подивіться ситуацію з боку, і ви побачите спосіб отримати бажане. Підготуйте міцний фундамент для майбутніх великих проєктів у особистій та професійній сферах.

**РАК**
Не ухиляйтесь від роботи, але, в той же час, і не беріть на себе занадто багато зобов'язань. Саме зараз ви зможете досягти порозуміння навіть із найнезговірливішими людьми.

**ЛЕВ**
Тепер настає сприятливий тиждень, що дозволяє змінити своє ставлення до життя і розпочати планувати нові стосунки. Оптимістичне сприйняття життя дозволить легко впоратися з труднощами, що виникають.

**ДІВА**
Ситуація складатиметься не завжди на вашу користь, доведеться обстоювати свої інтереси. У середині тижня краще не робити жодних рішучих дій. Другу половину тижня бажано присвятити відпочинку та подорожам.

**ТЕРЕЗИ**
На початку тижня чекайте на приємні новини, може надійти інформація, яка відкриє перед вами нові перспективи та горизонти. В особистому житті ви, схоже, поставите собі нову мету.

**СКОРПІОН**
Цього тижня можливі труднощі вас загартують і виявляться східцями до перемоги. Сплеск вашої активності підвищить ваш авторитет серед колег, начальство буде досить лояльним. До кінця тижня намічається радісна подія, яка потішить ваше самолюбство і сповнить душу радістю та надіями.

**СТРІЛЕЦЬ**
Не поспішайте завершувати справи, які, на вашу думку, зовсім близькі до фіналу, можуть розкритися нові обставини, які докорінно змінять ситуацію. З другої половини тижня може розпочатися новий період у вашій трудовій діяльності.

**КОЗЕРІГ**
Цього тижня черпати сили можна буде винятково із власних запасів, партнери можуть виявитися ненадійними. Можливі неприємності, а виною всьому може виявитися ваша самовпевненість.

**ВОДОЛІЙ**
Багато життєвих питань цього тижня вирішуватиметься спокійно і без напруження. Вам необхідно ретельно перевіряти інформацію, що надходить, щоб уникнути помилок і спотворень. Субота сприятлива для будь-яких творчих починань.

**РИБИ**
Поверніться до незавершених справ і постарайтеся вчасно усунути неточності, що виникли. Краще не спокушатися привабливими ідеями, будьте обережні, стежте за своєю мовою. У вихідні відпочиньте вдома.