ЯК РОЗДАЮТЬ ГРАНТИ ПІДПРИЄМЦЯМ с. 4

RIA в квартиру за 40 грн на місяць 555-111

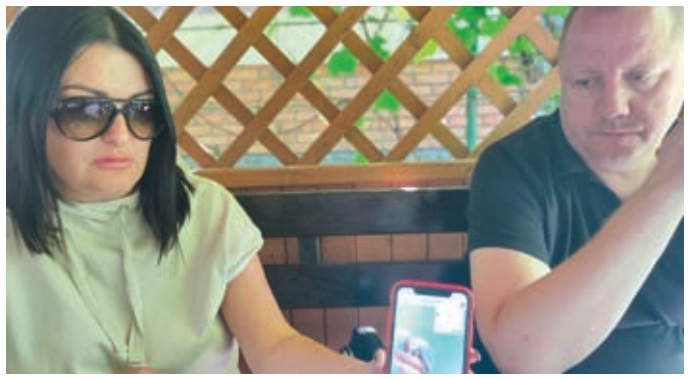

ПРОСЯТЬ ЗАМІСТЬ «ЮВІЛЕЙНОГО» — СКВЕР с. 7

RIA
ТІЛЬКИ ПЕРЕВІРЕНІ ФАКТИ
СЕРЕДА
31 серпня 2022
№35 (1600)

ЖОВТА І СМЕРДИТЬ. ЩО З ВОДОЮ? с. 6

10 00 грн
1 блок
Газета є членом Всесвітньої Газетної Асоціації
20MINUT.UA

ЗАБУДОВА П'ЯТНИЧАНСЬКОГО ЛІСУ
ЛЮДИ ПРОТИ КОТЕДЖІВ

▶Міська рада винесла на громадські слухання документацію про забудову П'ятничан. Для 322 багатіїв хочуть віддати під котеджі 15,6 гектара

▶Під час слухань громада проголосувала проти планів влади на забудову, натомість учасники слухань внесли свою пропозицію

▶Представники П'ятничан і Кореї звернули увагу на те, що в залі частина людей не підтримує їх. Вони дружною компанією прийшли на зібрання і так само дружно залишили його... с. 3

Учасники слухань більшістю голосів не підтримали пропозицію забудови П'ятничан. Натомість внесли свою — створити у П'ятничанах ще один парк для вінничан

РОБИТЬ ПЕЧІ З БЕТОНУ

▶Упродовж 20-ти років вінничанин Сергій Сентемон займається виготовленням і вдосконаленням печей. З блоків із жаростійкого бетону збірно-блочні печі значно дешевші від цегляних ще й легко монтуються. В чому ще їх перевага? с. 10

ПРО БІЗНЕС НА НАСТІЛЬНИХ ІГРАХ

▶Компанія «Lord of Boards» перекладає популярні у світі настільні ігри українською мовою. Через війну переїхали з Києва до Вінниці. За короткий термін не тільки відновили роботу, а й мають амбітні плани с. 16

РЕКЛАМА

Передплати газету RIA онлайн на сайті Укрпошти
• Швидко та без черг
• Сплачуй картою, за реквізитами або коштами «єПідтримка»*
peredplata.ukrposhta.ua
Підтримка
* Потрібна допомога? Дзвоніть 093 006 2232, розкажемо як оплатити картою "Є-підтримка"
УКРПОШТА
RIA
468084

КЕМПІНГ СІТІ
★ КВАРТИРИ ВІД ★
18500грн
найкраща ціна
смт. Стрижавка, вул. Київська, 224
097 003 3337, 093 000 3337
511399

ДУМКА

ОКСАНА ЯЦЮК
ГРОМАДСЬКА ДІЯЧКА

Могутня зброя — слово

Коли я вчилась у 5 класі школи номер 11, то у нас була кабінетна система. На кожен урок ми ходили в інший кабінет. В коридорах стояли спеціальні стійки з гачками для портфелів, щоб перечікувати перерву. Ну бо в класі не посидиш, всі одразу виходили і кожну, кожнісіньку перерву клас прибирали перед наступним уроком. Воно було круто з точки зору гігієни, але жахливо для дітей, які по 5 разів на день прибирали ті класи. Після перших уроків, зазвичай, підмітали, дошку витирали. А на великі перерви мили підлогу. Після останнього уроку теж було прибирання грунтовне. Друга зміна закінчувалась о 19.50, нічка темна взимку, і ще клас прибирай.

Так от, кабінети всі були гарно оформлені. Я собі думаю, для дитини цікаво за день інші стенди подивитись. Але крім кабінету української мови я нічого зараз не згадаю, що там у математиці було чи історії. В кабінеті української мови і літератури на стендах я читала цитати з творів українських письменників. Дещо було зрозуміло, про партію і леніна, наприклад. А дещо я крутила в голові цілими днями, намагаючись втямити, про що воно.

От була там цитата з Шевченка:

Возвеличу малих отих рабів німих,
я на сторожі коло їх
поставлю слово.

Я цілими днями думала, та про що це? Хто такі ті раби німі, чому коло них слово треба ставити і як воно стане сторожею?

А тут згадала цю цитату і свої дитячі міркування.

Гей-гей, думаю. А що ще Шевченко міг зробити, вирвавшись із кріпаків і знаючи, що його родина, його весь народ — у рабстві? Що він міг, крім слова? Слова до своїх, не для когось, не для російського дворянства це писалось, для своїх, які були рабами німими. І возвеличувались, згадували про гідність і свободу.

Ох, яка ж могутня зброя — слово...

В БІЛОРУСІ КУЗОВИ ДЛЯ VINLINE ВЖЕ НЕ КУПУЄМО

Бувай, білорусь! ■ Вінницькі транспортники придбали запчастини для складання нових тролейбусів VinLine. Після проведених тендерів, загальна сума закупівлі запчастин для десяти машин склала 81 мільйон гривень. Цікаво те, що нові тролейбуси більше не будуть на базі білоруських кузовів

ВАЛЕРІЙ ЧУДНОВСЬКИЙ, RIA,
(063)7758334

«Вінницька транспортна компанія» купує 10 машинокомплектів для складання нових тролейбусів VinLine.

На тендері перемогла компанія «Політехносервіс», на загальну суму 48 мільйонів 649 тисяч 500 гривень, яка до цього вже постачала запчастини для складання попередніх вінницьких тролейбусів.

СКЛАДОВІ КОМПЛЕКТІВ

З договору читаємо, що виробником кузова тролейбуса є Туреччина. Передня вісь, ведучий міст — з Німеччини. Тяговий двигун — латвійський. А карданний вал з деталями кріплення постачальник має доставити також із Туреччини.

Технічні характеристики кузовів: вони повинні бути виробленими у 2022 році, з довжиною не менш як 12 метрів та мати 37 місць для сидіння. Максимальна пасажиромісткість — не менше 80 пасажирів.

Комплектуються готовим салоном, колесами, трьома дверима, підвіскою, гальмами та іншими запчастинами. Двигун, системи кондиціонування, струмоприймачі та ряд інших складових вінницькі транспортники закуплять окремо і поставлять самі.

Вартість одиниці машинокомплекту, разом із тарою, транспортуванням та оподаткуванням складає 4 мільйони 864 тисячі гривень. За умовами договору складений машинокомплект постачальник має доставити просто в тролейбусне депо «Вінницької транспортної компанії».

> **Постачальник власними силами збирає в Броварах копію вінницьких VinLine, під назвою PTS-12**

ПРИДБАЛИ ЗАРЯДКИ, БАТАРЕЇ ТА СИСТЕМИ КЕРУВАННЯ

Для складання нових тролейбусів ще купують десять тягових батарей і десять зарядних станцій до них. Вимога вінницьких транспортників — ця продукція має бути новою, випущена у 2021—2022 роках.

Тягова батарея має забезпечити пересування тролейбуса без підключення «рогів» на відстань не менше 20 кілометрів. При цьому до цього акумулятора під'єднають живлення систем опалення, компресора, гідропідсилювача, валідаторів, і ще систем інформування пасажирів, освітлення і сигналізації.

Переможцем тендера знову стала «Політехносервіс», яка запропонувала 9,9 млн грн.

Аналогічно, «Політехносервіс» продасть вінницьким транспортникам 10 зарядних пристроїв. За умовами контракту зарядки мають бути адаптовані для установки в тяговий контейнер нових тролейбусів; важити не більше 19 кілограмів та мати як природне, так і радіатори охолодження. Вартість всіх десяти зарядок — 6,9 млн грн.

Під нові VinLine ще законтрактували десять систем керування асинхронним двигуном тролейбуса. Ці механізми мають забезпечувати рух тролейбуса як у режимі їзди з підключенням до контактної мережі, так і у режимі автономного ходу на енергії з тягової батареї. Вартість — 15 мільйонів 850 тисяч грн. Переможцем тендера, а отже і постачальником цих запчастин, стала знову компанія «Політехносервіс».

Ціна одного машинокомплекту — 4,8 млн грн. У вартість входить оподаткування, тара і доставка просто в тролейбусне депо «Вінницької транспортної компанії»

Що відомо про постачальника

Товариство «Політехносервіс» було засноване у 2009 році, в місті Бровари, що на Київщині. Основний вид діяльності: 29.10 Виробництво автотранспортних засобів.
Керівником підприємства є Микола Кугут. Серед власників — Юрій Бомбандьоров, Костянтин Ворушилін та громадянин Чехії Мілослав Черни. Про це дізналися з системи opendatabot.ua.
З 2016 року по сьогодні, компанія виконала тендерів на загальну суму 533 мільйони гривень. Лідером по закупівлях є якраз наша «Вінницька транспортна компанія», яка замовила запчастин у «Політехносервісу» на загальну суму 216 мільйонів гривень. Про це дізналися з системи Clarity Project.
Ба більше, «Політехносервіс» власними силами у Броварах збирає копію вінницьких тролейбусів — PTS-12. До початку повномасштабної війни Харків закупив у броварчан 59 тролейбусів.

МИ ЗАПИТАЛИ ВІННИЧАН

Чи має у вас вода з крана неприємний запах чи специфічний колір?

СВІТЛАНА ГАДАЙ
Заболотного, вода з весни смердюча, ще холодно було, а в них вже водорості цвіли, і так все літо. Пора міській владі взятися за очисні споруди.

KARINA KOTENKO
Навіть на хлорці економлять, її геть не чути, така чудова водичка, що геть зуби не можливо почистити. Після ванни виходиш бруднішою, ніж до.

ТОЛІК ЗАХАРОВ
Вул. Київська / Гонти смердить з весни, періодично підкидує жовтенькою, а рази 3-4 і чорною водичкою. Найгірша якість води за 50 років.

NATASHA MAKAROVA
Район Замостя/початок Тяжилова — мені напевно простіше згадати ті рідкісні дні, коли вода дивувала відповідністю визначення «чиста вода».

ВАЛЕРІЙ СВІТЕЛЬСЬКИЙ
А ви приїдьте і подивіться, що несе річка Іква в Південний Буг.
Тоді все про якість води зрозумієте.

ЮЛІЯ ПРИСЯЖНЮК
На Старому Місті, на вулиці Костя Широцького — вода жовтого кольору вже більше тижня. Запах теж дуже неприємний.

МЕРІЯ ХОЧЕ ВІДДАТИ 15 ГЕКТАРІВ ЛІСУ ДЛЯ ПОБУДОВИ КОТЕДЖІВ

Дилема ■ Міська рада винесла на громадські слухання документацію про забудову П'ятничан. Людей зібрали у піковий час — напередодні свята Незалежності, коли всіх застерігали від масових заходів. Для 322 багатіїв хочуть віддати під котеджі 15,6 га. Під час слухань плани влади на забудову не підтримали, натомість учасники слухань внесли свою пропозицію

Віктор Шемет запропонував створити у П'ятничанах ще один парк для вінничан. У залі виявилося достатньо тих, хто віддав свої голоси, щоб не забудовувати привабливу для відпочинку територію

ВІКТОР **СКРИПНИК, RIA,** (067)1079091

На обговорення винесли містобудівну документацію з непростою назвою: «Детальний план території, обмежений озером Гуральня, струмком, що впадає в річку П'ятничанка, старою межею м.Вінниці та лісовим масивом у м.Вінниці».

Презентували документ два посадовці. Один із них керівник відділу архітектури та містобудування міськради Юрій Самойленко. Другий — інженер-проектувальник КП «Вінницький муніципальний центр містобудування та архітектури» Олександр Попович.

Замовником документації є департамент архітектури та містобудування міської ради.

ІНШИМ ЗАБОРОНЯЄТЕ, А САМІ ЩО РОБИТЕ?

На початку обговорення один із присутніх, який назвав себе Андрій Верич, звернувся до організаторів із зауваженням. Мовляв, у ці дні ми багато чуємо повідомлень про заборону у проведенні масових заходів.

Про це говорять керівники держави, області та й міські посадовці такої самої думки.

— Ви іншим забороняєте, а самі що робите? — каже чоловік.

Йому відповіли, що у випадку сигналу тривоги, обговорення зупинять і всі мають спуститися в укриття. Як туди пройти, видно з покажчиків з написом «Укриття».

Після цього чоловік вийшов із зали. Згодом приїхала поліція. Але проведення слухань не зупинила. У залі в цей час знаходилося понад 60 людей.

— Це ви викликали поліцію? — запитав пана Андрія журналіст RIA/20minut.ua після слухань.

— Так, — говорить він. — Поліцейські сказали після зборів прийти на Пирогова, 4, написати заяву. Уже після всього писати заяву? Який смисл? Ще один приклад подвійних стандартів.

ДЛЯ КОГО КОТЕДЖІ?

Присутніх мешканців П'ятничан особливо вразила цифра, яку навів інженер-проектувальник Олександр Попович.

Його запитали, скільки людей проживатиме у котеджному містечку?

— 322 людини, — відповів доповідач.

— Ви не помилилися? Може, три тисячі? — повторно звернулася молода жінка на ім'я Мар'яна.

— 322 людини, — таким само спокійним голосом сказав пан Попович.

Організатори слухань із самого початку попередили, що здійснюється відеозапис, тому при бажанні відповідь можна перевірити.

— Понад 15 гектарів лісу віддаєте для 322 людей? Значить, це буде елітне житло? — знову звернулася пані Мар'яна до Поповича.

— Ні, це не буде елітне житло, — сказав у відповідь Попович.

— А хто ж його зможе купити? Для кого воно? — продовжувала ставити запитання пані Мар'яна.

Він сказав, що, крім житла, передбачено побудувати тенісні корти, спортивні майданчики, реабілітаційний центр, навіть теплицю.

> **«У мене не виникає сумніву, що це буде ще одне Царське село. Їм важливо зайти на цю територію. Аби почати…»**

— У мене не виникає сумніву, що це буде ще одне Царське село, вінницький Золотий хуторок, — сказав після слухань у розмові з журналістом згаданий Андрій Верич. — Їм важливо зайти на цю територію. Аби почати... Далі з вулиці Нова підуть відгалуження, будуть рубати ліс для нової забудови. Скільки коштуватиме там житло, можна тільки здогадуватися. Зрозуміло, хто його зможе купити. Дивує, чому площу рахують не так, як зазвичай — у квадратах або кількості квартир, а на число людей.

ЦЕ КРАДІЖКА У ВІННИЧАН ЛІСОВОЇ ЗОНИ У ЧАС ВІЙНИ

Після того, як на сайті міськради з'явилося повідомлення про дату проведення громадських слухань, мешканці П'ятничан занесли листа до міської влади.

Вони виступають проти забудови цієї території. Копію надали журналісту RIA. Ось фрагмент тексту: «Вважаємо, що пропонований план забудови мікрорайону П'ятничани між вінницьким лісом, озером Гуральня та приватним сектором є таким, що порушує інтереси громадян, які вже проживають у даному мікрорайоні. Адже для забудови відсутня каналізація, тепломережа, водовідведення, транспортні розв'язки. Нова забудова спричинить збільшення руху транспорту, потягне за собою подальше будівництво ...»

— Зараз наші військові, і п'ятничанські в тому числі, на фронті, вони захищають землю, а ви в цей час хочете вкрасти її у вінничан, — каже жінка на ім'я Вікторія. — Це крадіжка лісової зони не тільки у мешканців П'ятничан і Кореї. Ви крадете у всієї громади міста, бо туди приїжджають на відпочинок навіть з вулиці Чехова, особисто знаю таких людей, не кажучи про Вишеньку. Назвіть ще одне таке місце у Вінниці, де було б стільки лісу? Нема такого.

Жінка запитала, чому виникла необхідність вирішувати питання забудови у П'ятничанах саме зараз? Її також цікавило, чи є у Вінниці інші місця для будівництва житла?

— Забудова П'ятничан передбачена генеральним планом, — відповів Юрій Самойленко. — Чи є у місті вільні ділянки? Так, є. Наприклад, на території колишнього «Хімпрому». Але там сотні власників. Треба спершу вирішити питання із землею.

Втім, у П'ятничанах теж не вся земля відведена.

Запитували в чиновників, чи будуть вирубувати ліс? Ті запевняли, що не будуть. Але ж на плані на місці майбутньої забудови видно дерева різного віку, лісопосадка, велика ділянка молодих насаджень ялинок.

На запитання, чиї ялинки, пан Попович відповів, що йому про це не відомо. Так само він не знає, що з ними зробить власник дерев.

Присутні цікавилися прокладенням водо- каналізаційних мереж, інших інженерних споруд, вирішенням питання з транспортом.

Ті, хто презентував містобудівну документацію, сказали, що у 322 майбутніх мешканців може бути 150 автомобілів. У плані передбачено, що вулиця Нова виходитиме на об'їзну дорогу. Нинішні мешканці проти цього, вони відстоюють пропозицію, аби вона й надалі залишалася тупиковою.

СТВОРІТЬ ЩЕ ОДИН ПАРК ДЛЯ ВІННИЧАН!

Закінчилися громадські слухання несподіваним рішенням. Його запропонував Віктор Шемет.

— Все своє дитинство я провів на Гуральні і Соцьких озерах, — сказав чоловік під час обговорення питання. — Ця територія завжди була місцем відпочинку для людей. Тут природа, як кажуть, у всій своїй первозданній красі. І ось тепер ви хочете почати її забудову.

А чому влада не внесла іншу пропозицію, яку б підтримали не тільки ми, а громада в цілому?

Пропоную створити на цьому місці рекреаційну зону. Нехай би місто мало ще один парк. Він був би для всієї громади, а не котеджі для 300 людей.

— Дерева треба садити, а не рубати! — сказав на закінчення пан Шемет.

Його підтримав, зокрема, Максим Чорний і додав: «Якщо раптом вам все-таки вдасться протягнути свої наміри, ми будемо звертатися до суду».

Вплив на довкілля не досліджувався

Мешканці П'ятничан ще задовго до початку слухань зверталися з листом до обласної військової адміністрації, щоб дізнатися, чи погоджували розробники містобудівної документації, який вплив матиме будівництво на довкілля?

Відповідь отримали за підписом керівниці управління розвитку територій та інфраструктури Марії Зонової.

«Звернень щодо погодження зазначеної документації, зокрема, в частині дотримання вимог природоохоронного законодавства, управління не отримувало», — йдеться у відповіді.

Як голосували?

Організатори слухань зазначали, що участь у них, а отже, у голосуванні за прийняття рішення, може взяти кожен член Вінницької територіальної громади.

Представники П'ятничан і Кореї звернули увагу на те, що в залі частина людей не підтримує їх. Вони дружною компанією прийшли на зібрання і так само дружно залишили його. Молоді хлопці спортивної статури, деякі з них у бейсболках...

Вони голосували проти створення рекреаційної зони і парку.

Втім, у залі виявилося достатньо тих, хто віддав свої голоси, щоб не забудовувати привабливу для відпочинку територію. Таких нарахували 47 осіб. Проти голосувало 14.

— Якщо справді на слухання привели тітушок, то за що тоді гинуть на фронті люди? — сказала у розмові з журналістом одна з жінок, виходячи із зали. — Будете писати, зверніться до Моргунова, скажіть, що у європейському місті не повинно бути такого явища, як тітушки. Йому не важко встановити, хто привів цих хлопців. Підтримка документа необхідна замовнику. Замовником є департамент архітектури та містобудування...

ОДНОМУ — ТАК, ІНШОМУ — НІ. ЯК ДЕРЖАВА РОЗДАЄ ГРАНТИ

Досвід підприємців ■ З першого липня в Україні стартував урядовий проєкт «єРобота». Попри війну держава дає кошти на бізнес, які не треба повертати. Однак не все так просто: підприємець Максим Бахновський двічі подавав заявки, і йому відмовили. А от бізнесмен Роман Козумляк отримав схвалення. Чоловіки розповіли, як усе відбувалося

ВАЛЕРІЙ
ЧУДНОВСЬКИЙ, RIA,
(063)7758334

У минулому випуску тижневика RIA ми розповідали про гранти, які дають бізнесу на відновлення або запуск нової справи.

Серед цих програм наймасштабнішою є державна «єРобота», де заявку на суму від 50 тисяч до 10 мільйонів гривень можна подати через «Дію». Гроші дають на будь-який бізнес в нашій країні. А кошти з гранту повертати не треба.

Але в піар-кампанії урядового проєкту не кажуть про «підводні камені», з якими добре ознайомився вінницький підприємець Максим Бахновський. Чоловікові двічі відмовили, і як він каже, за абсолютно безглуздих причин.

ПРО ДВІ НЕВДАЛИХ СПРОБИ

Процедура видачі гранту така: ви подаєте заявку в «Дію», потім банк перевіряє вашу ділову репутацію і після цього викликають на співбесіду в службу зайнятості, де розглядають бізнес-план.

Спершу Максим Бахновський допомагав взяти грант товаришу, на відкриття нового бізнесу у сфері машинобудівництва. А саме на виробництво багі, яке могли б використовувати й в ЗСУ.

— Друг має ступінь у машинобудуванні та багаторічний досвід у конструюванні. Побачивши новину, що держава дає кошти на створення нового бізнесу, склали разом із ним заявку на отримання 250 тисяч гривень. Планували закупити обладнання, запчастини. Приміщення під бізнес вже мали, — говорить Максим Бахновський.

Заявку заповнювали на «Дії». Потім товариша, який хотів започаткувати новий бізнес, виклали на співбесіду в центр зайнятості. І там йому відмовили в отриманні гранту.

— Моєму товаришу сказали, що відмовлено у схваленні грантової заявки через помилку в бізнес-плані, в пункті «сплата податків та зборів», — каже Бахновський. — А на пояснення, що помилки не може бути, адже бізнес-план складали підприємці, які розуміються на цьому — мій друг отримав хамську відповідь від фахівців служби зайнятості. Помилку не дали виправити. Хоча, за моїм досвідом, усі грантодавці дають можливість виправити помилки й подати заявку ще раз.

В обласній службі зайнятості нам сказали, що так званої «хамської відповіді» бути не може. Оскільки всі співбесіди ведуться під відеозапис, про що повідомлені учасники цього. Відтак, фахівці служби зайнятості чудово розуміють, що некоректним ставленням можуть нашкодити тільки собі та службі зайнятості.

Згодом Максим Бахновський подав ще одну заявку на грант у сумі 250 тисяч гривень. Вже від імені свого батька, який володіє одним із вінницьких СТО.

— Планували закупити нове обладнання. Аналогічно, отримав відмову в «Дії». Причина — за результатами співбесіди. Якої насправді у батька в службі зайнятості не було! — сказав підприємець.

Співробітники «Дії» пояснили, що співбесіду скасовано після автоматичного скринінгу банком ділової репутації його батька. Та порадили звернутися ще за поясненнями до служби зайнятості.

Максим Бахновський переписувався з Центром зайнятості. І там йому відповіли, що є помилки у бізнес-плані.

— Я забув додати до заявки в «Дії» документ про план надходжень та витрат. Попросив додати готову таблицю в уже сформовану заявку. Отримав відмову, бо вносити правки не передбачено порядком. А другий раз заявку подати не можна, — говорив підприємець. — Тобто, не важливо, яка у тебе ідея бізнесу, що ти хочеш корисного для держави зробити на грантові кошти. Спеціалісти, які розглядають заявку, навіть на це не дивляться!

Набивши «гулі» на попередніх заявках, Максим Бахновський все ж планує ще раз звернутися по грант на «єРобота». На його думку, цю безповоротну допомогу можна було роздавати значно простіше.

> **39 із 59 людей отримали схвалення від служби зайнятості. Загалом, їм виплатять 8,5 мільйона гривень**

— Держава, у будь-якому випадку, у виграші. Ці гранти можна було б роздавати просто так. Бо якщо закрився бізнес протягом трьох років — маєш повернути всю отриману суму, — зауважив підприємець.

«ЗАЛИШИВСЯ ПРИЄМНО ВРАЖЕНИЙ»

Натомість підприємцю Роману Козумляку вдалося отримати грант по проєкту «єРобота». Він є співвласником фірми «Lord of Boards», яка продає та виробляє настільні ігри українською мовою.

Вони запросили 243 тисячі гривень гранту, щоб втілити масштабний проєкт — придбати ліцензію на відому настільну гру, перекласти її українською, зробити наклад і продавати в Україні.

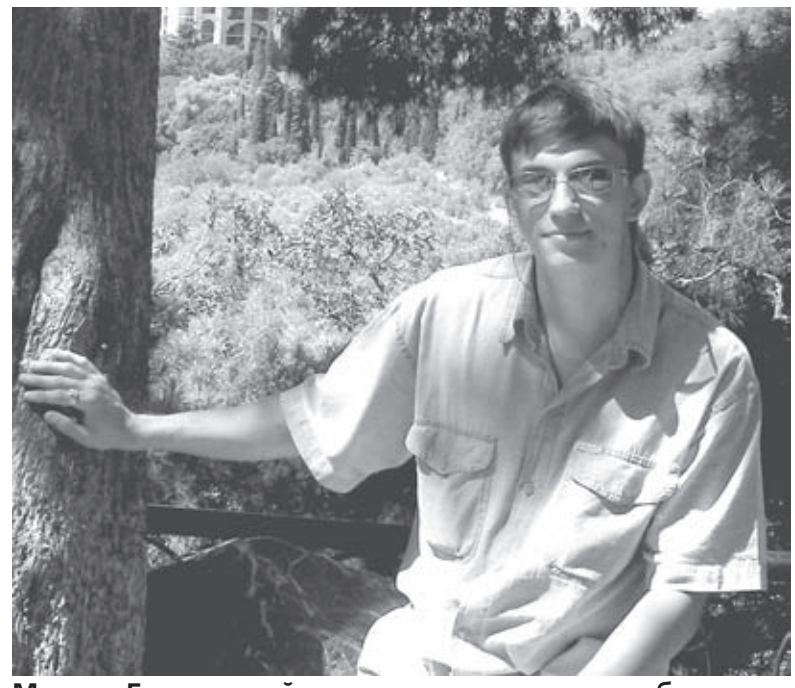

Максим Бахновський вважає, що гранти можна було роздавати простіше. Бо якщо бізнес закрився протягом трьох років, то підприємець має повернути в держбюджет усі кошти

— Що мені дуже сподобалося, то це підхід у центрі зайнятості. Я відчув себе наче на допиті такого пристойного кредитного комітету банку, — поділився враженнями Роман Козумляк. — На співбесіді, яка у мене була через Zoom, я відчув, що люди готувалися: зробили аналіз ринку настільних ігор, ознайомились, як все працює, ставили питання щодо ризиків. Тому, з точки зору платника податків, я був приємно здивований, що кошти бюджету не роздають за просто так.

Підприємець додав, що йому нескладно було підготувати грантову заявку, адже до створення власної справи, він 18 років пропрацював у банківській установі.

— Я добре знаюсь на тому, як складати кредитні заявки. І варто розуміти, що грант по «єРобота», це не зовсім й грант. Це «кредит», який вам доведеться повернути протягом трьох років у вигляді сплачених податків. Тому мені зрозуміло, чому більшість питань на співбесіді були саме про податки: держава хоче знати, коли і як ви повернете їй бюджетні кошти, — розповів чоловік.

Наразі Роман Козумляк очікує гроші від «Ощадбанку» і радить іншим підприємцям не поспішати витрачати свої, якщо відбувається затримка виплати гранту.

— Кошти виплачують на рахунок зі спеціальним режимом використання, вони мають чітке цільове призначення. Тобто, якщо є затримка, а вам потрібно робити проплати по проєкту, то грантові кошти ви не зможете просто забрати собі, як компенсацію. Тому варто закладати такий ризик. Бо у нас, наприклад, були подані документи до банку ще три тижні тому, а грошей з гранту досі не отримали.

ПОМИЛКИ ДОЗВОЛИЛИ ВИПРАВЛЯТИ

У Вінницькій обласній службі зайнятості повідомили, що станом на 1 серпня, після проведених співбесід з 59 кандидатами, 39 — отримали схвалення на видачу гранту. Загалом, вінницькі підприємці запросили 8,5 млн грн безповоротної фінансової допомоги. За умовами грантів, підприємці зобов'язані створити 68 нових робочих місць.

— Серед напрямків підприємництва, в яких заявники планують реалізувати себе, виділяються як розповсюджені (торгівля продовольчими та непродовольчими товарами, вирощування сільськогосподарської продукції, пошиття одягу, відкриття кафе та кав'ярень, пекарень), так і мало поширені (виробництво катерів, виготовлення настільних ігор), — зазначили в службі зайнятості.

Також там повідомили, що помилки в бізнес-плані тепер можна виправляти.

— За змінами порядку надання мікрогрантів, які набули чинності 17 серпня 2022 року, передбачено можливість доопрацювання бізнес-плану за результатом його розгляду. Заявник отримує термін на доопрацювання. І після відбувається повторний розгляд заявки, — повідомили у Вінницькій обласній службі зайнятості.

Детально з правилами отримання гранту можна ознайомитися в постанові Кабміну № 738 від 21 червня 2022 року. Деталі щодо проєкту «єРобота» можна дізнатись у «Дії»: diia.gov.ua/services/categories/biznesu/yerobota.

Недержавні грантові програми

Крім «єРобота» для підприємців існують ще кілька можливостей отримати безповоротну фінансову допомогу. Ось, деякі з них:

Мікрофінансування від «Українського ветеранського фонду». Організація фінансує бізнес-ініціативи ветеранів війни та членів їх сімей. Сума гранту — 20 тисяч гривень. Подати заявку: 20000.mva.gov.ua

Підтримка проєктів, які працюють на перемогу. «Український фонд стартапів» виплачує до $35 тисяч підприємцям, які працюють у сфері оборони, кібербезпеки, інфраструктурної відбудови, охорони здоров'я чи освіти. У пріоритеті — проєкти, які створюють інноваційну продукцію. Подати заявку: cutt.ly/YXHUGkl

Гранти від USAID. Американська організація готова надати 50 грантів малому та середньому бізнесу на загальну суму 36 млн грн. Заяву можна подати до 24 липня 2023 року: cutt.ly/YXHUXcY

Гранти «айтішникам» від Google. Отримати грант можуть стартапи, продукти яких пройшли тестування та мають доведену прибутковість. Сума гранту — до $100 тисяч. Подати заяву можна до кінця 2022 року, за цим посиланням: cutt.ly/yXHU37N.

Щотижневик «RIA»
Свідоцтво про державну реєстрацію друкованого засобу масової інформації серія ХМ №1069-427 ПР від 30.06.2020 р., видане Міністерством юстиції України

Зареєстрований та видається з березня 1993 року.

Засновник: ТОВ «РІА Холдинг».

Видавець з 2006 року — ТОВ «Видавництво »РІА»; адреса: 21032, м.Вінниця вул. Ширшова, 3а

Поштова адреса редакції:
21016, Вінниця–16, а/с 5808.

Ця газета надрукована на папері, що наданий нам в якості гуманітарної допомоги та за підтримки компаній: AHPBY, WAN-IFRA, Agora, Norske Skog, БО "УСЛ" та Kinstellar.

Замовл. № 220128 Наклад 17 900

Наші координати:
Вінниця, Хмельницьке шосе, 2а (гот. профспілок, напроти «Книжки»), 6 поверх, e-mail: reklama@ria.ua

Головний редактор:
Вадим ПАВЛОВ

Випусковий редактор:
Наталія ПІСКУНІЧЕВА

Газета є членом Всесвітньої Асоціації Новинних Медіа WAN-IFRA

тел. (0432): (багатоканальний) 555-111

Редакція не завжди поділяє думку авторів публікацій та не несе відповідальності за зміст реклами та оголошень.

Літеросполучення «RIA» (в тому числі в сполученні з будь-якими словами та зображеннями), а також графічне зображення вказаного, заборонені до копіювання авторськими правами.

Інформація для публікацій надається інформаційним агентством ТОВ «Видавництво »РІА»; код ЄДРПОУ 34095069; адреса: 21032, м.Вінниця вул. Ширшова, 3а; свідоцтво про державну реєстрацію інформаційного агентства як суб'єкта інформаційної діяльності серії КВ No.194-57Р від 12.08.2009 р.

Передплатний індекс: 40030.
ВИМАГАЙТЕ ПЕРЕДПЛАТУ В БУДЬ-ЯКОМУ ВІДДІЛЕННІ ЗВ'ЯЗКУ УКРАЇНИ

20MINUT.UA

Віддруковано в друкарні ТОВ «Прес Корпорейшн Лімітед» м.Вінниця, вул. Чехова 12-а тел. (0432)55-63-97, 55-63-98

ЯКИМИ БУДУТЬ НАЙПРОСТІШІ УКРИТТЯ У ВІННИЦЬКИХ ШКОЛАХ

Безпека ■ Новий навчальний рік в офлайн розпочнеться в трьох десятках вінницьких шкіл, для близько півтори тисячі дітей. Для їхньої безпеки у кожному з цих навчальних закладів мають облаштувати найпростіше укриття. Про те, як відбувається цей процес, а також, чим їх будуть укомплектовувати, ми поговорили з директоркою міського департаменту освіти Оксаною Яценко

У шкільних укриттях з'являться вбиральні, водопостачання, генератори та вентиляція. Кожен підвал матиме два виходи/входи, більш товсті стіни та високі стелі

МИХАЙЛО **КУРДЮКОВ, RIA,** (095)1039671

На початку серпня лише 17% батьків у Вінниці планували відпускати дітей на офлайн-навчання. Усі інші збиралися вчитися в онлайні. Пройшло кілька тижнів і кількість «очників» зменшилася ще у п'ять разів. Наразі до школи збираються ходити лише 3,4% (близько 1,5 тисячі) від усієї кількості вінницьких школярів. Інші 96,4% — навчатимуться в онлайні. За словами очільниці міського департаменту освіти Оксани Яценко, ці показники змінюється кожного дня, тому не виключено, що 1 вересня ми матимемо дещо іншу картинку.

Головною умовою для надання приміщенню школи дозволу на роботу в офлайні, є наявність у ній або поблизу неї найпростішого укриття (підвал або цокольний поверх). Із 44 закладів загальної середньої освіти Вінницької МТГ, 30 мають підвали, і всі вони облаштовуються як найпростіші укриття.

Через маленьку кількість охочих навчатися очно, працюватимуть вони не у повному обсязі та з деякими змінами в освітньому процесі. Детальніше про це можна прочитати на четвертій сторінці попереднього номера RIA, або на сайті «20 хвилин» з такою назвою: «Більшість батьків — за школу в онлайні»: яким буде навчання у Вінниці з 1 вересня.

РОБЛЯТЬ КАПРЕМОНТИ

Підвал має не просто існувати, він має ще й відповідати певним вимогам. Лише за цієї умови інспектори з управління ДСНС можуть рекомендувати його до використання.

— Шкільні підвали не будувалися для захисту дітей, тому перетворити їх на найпростіші укриття не так легко, — пояснює Оксана Яценко. — Та наш підхід до організації укриттів дуже серйозний. Ми робимо на совість, адже розуміємо, що це надовго. Тим більше, що всі ми розуміємо, що від цього може залежати безпека й життя наших дітей.

Роботи в укриттях розпочали у червні. В деяких вони закінчені, в інших — ведуться досі. У 14-тьох проводяться капремонти. Частину з них обіцяють закінчити до 1 вересня, інші — впродовж кількох наступних місяців.

За словами Оксани Яценко, шкільні укриття у Вінниці не будуть мати вигляд звичайних підвалів. До прикладу, за вимогами кожне укриття повинно мати щонайменше два входи/виходи. Та підвали, зазвичай, мають лише один. У таких випадках комунальники роблять ще один повноцінний вихід/вхід.

У частині шкільних підвалів підлога зроблена зі щебеню. Однак, за рекомендаціями ДСНС, підлога має бути твердою. Цей недолік також виправляють.

Висота стелі, згідно з уже згаданими рекомендаціями, у підвалі має становити не менше, як два метри. Та нерідко вона менша. Для усунення цієї проблеми доводиться знімати шар землі необхідної глибини.

Відповідною має бути й товщина стін. Тому у підвалах, де вона недостатня, докладають додаткові ряди цегли.

Велику увагу наразі приділяють вентиляції. В усіх шкільних укриттях вона буде припливно-витяжною. Вона працюватиме від електроживлення. Якщо світла не стане, то від автономних генераторів. Якщо й вони з якихось причин не запустяться, то повітря до приміщення можна буде закачувати вручну, за допомогою важеля.

> **«Наш підхід до організації укриттів дуже серйозний. Ми робимо на совість, адже розуміємо, що це надовго»**

У підвалах замінюють та ремонтують системи електропостачання, водопостачання, каналізаційні та опалювальні системи. Для вінницьких шкіл закупили 65 автономних генераторів різної потужності.

ВИДІЛИЛИ ПОНАД 50 МІЛЬЙОНІВ

— Ніхто з нас раніше не стикався з такими викликами, але ми постійно шукаємо правильні виходи із ситуацій. Якщо можна так сказати, хочемо забезпечити в цих укриттях комфортне перебування, — продовжує очільниця департаменту освіти. — В укриттях, де ми проводимо ремонти, обов'язково будуть стаціонарні вбиральні. В інших або біотуалети, або ємності для нечистот, які герметично закриваються та знаходяться в облаштованому під санвузол місці. Вода для миття рук та інших потреб також буде.

Усі найпростіші укриття у школах матимуть вогнегасники, запас технічної води, ломи, лопати, резервні джерела живлення та освітлення, аптечки, жилети для класних керівників з підсвіткою, місця для сидіння тощо.

Серед педагогічних колективів проводять тренінги з надання домедичної допомоги. Для емоційної безпеки дітей, під час тривог до укриттів спускатимуться й психологи, які у разі необхідності можуть надати психологічну допомогу.

Влада на різних рівнях попереджає українців про важку зиму. Можливі відключення газу та світла. Цю небезпеку, говорять у департаменті освіти, вони також опрацювали. На випадок нестачі газу чи світла закуповують потужні генератори та обігрівачі.

Додамо, що деякі вінницькі школи, за необхідності, можуть перетворитися на пункти харчування та обігріву населення. Їх вже визначили, та закупили для них необхідне обладнання.

Загалом на ремонтні роботи та придбання обладнання з міського бюджету вже виділено 50,6 мільйона гривень. До робіт з облаштування укриттів долучилися також педколективи шкіл та батьки учнів. Підтримали й міжнародні організації, зокрема дитячий фонд ООН, ЮНІСЕФ. Вони передали три сотні аптечок невідкладної допомоги, великі та малі ємності для води, побутову хімію тощо.

— Ми розуміємо, яка зараз ситуація. Та хочемо, аби усі батьки знали, що діти, які хочуть навчатися в офлайн, мають таку можливість. Ми докладаємо максимум зусиль, аби їм було якомога безпечніше у школі, — говорить Оксана Яценко.

Випускники, які найкраще здали мультитест, отримали премії з бюджету Вінниці

ВАЛЕРІЙ **ЧУДНОВСЬКИЙ, RIA,** (063)7758334

Премії з бюджету громади отримали випускники ліцеїв та шкіл, які цього року здали на 200 балів усі три предмети Національного мультитесту. Про це дізналися з рішення виконкому, прийнятого 18 серпня.

«З метою заохочення обдарованих учнів, які за результатами Національного мультипредметного тесту в 2022 році отримали 200 балів з усіх навчальних предметів (математика, історія України, українська мова) виконавчий комітет міськради вирішив нагородити грошовими преміями у розмірі: 24 тисячі 845 гривень», — йдеться в рішенні.

За мінусом податків на доходи фізосіб та військового збору, 12 учнів з нашої громади отримали по 20 тисяч гривень «на руки». У рішенні виконкому також вказані імена та прізвища лауреатів. Це:

Павло Шевчук, Гуманітарний ліцей № 1 імені Пирогова;

Марія Томчук, ліцей № 12;

Анна Крижанівська, ліцей № 16;

Олександр Баюш, Фізико-математичний ліцей № 17;

Наталія Козак, Фізико-математичний ліцей № 17;

Валерія Медовщук, Фізико-математичний ліцей № 17;

Надія Григорук, ліцей № 21;

Олексій Шайдюк, ліцей № 23;

Єлизавета Фалінська, ліцей № 23

Юлія Олійник, ліцей № 32;

Іван Теплов, Технічний ліцей;

Катерина Кіндзерська, приватна школа «АІСТ».

За словами міського голови Сергія Моргунова, у Вінниці 151 учень отримав найвищий результат хоча б з одного предмета Національного мультитесту.

Вітаємо вінничан–відмінників Національного мультитесту! Бажаємо цікавого навчання у вищій освіті

КОРОТКО

Голосування за перейменування

■ У вівторок, 30 серпня, у Вінниці розпочалось онлайн-голосування щодо перейменування топонімів, нав'язаних російським імперськими та радянськими режимами. Містяни обирають назви для 38 топонімів. Голосування триватиме до 23.59 год 9 вересня.

Протягом 10 днів вінничани можуть обрати один із варіантів назв для вулиць, провулків, тупиків, проїздів, бульварів тощо. Їх підготувала Рада з питань історії, культурної спадщини та топоніміки на основі звернень мешканців. Вже з перших хвилин голосування містяни продемонстрували велику активність. Про це повідомили у департаменті правової політики та якості міської ради.

Електронне голосування триває на платформі E-Dem за посиланням http://surl.li/cvmli (розділ «Консультації з громадськістю») Якщо виникають складнощі чи запитання щодо можливості голосування, звертайтеся у департамент правової політики та якості міської ради за телефонами: 59–50–31; 59–51–55.

Допомога людям з інвалідністю

■ Людям з інвалідністю із числа внутрішньо переміщених допомагатиме «Міський центр соціально-психологічної реабілітації дітей та молоді з функціональними обмеженнями «Гармонія» імені Раїси Панасюк». Єдиною умовою для цього є обов'язкове перебування на обліку в департаменті соціальної політики.

Серед основних завдань Центру — надання клієнтам та членам їх сімей/законним представникам соціальних послуг, послуг із комплексної реабілітації: соціальної, психологічної, психолого-педагогічної, ранньої реабілітації дітей з інвалідністю та послуги раннього втручання. У Центрі також сприяють участі своїх клієнтів у творчій, культурній, спортивній та інших сферах громадсько-корисної діяльності.

Люди з інвалідністю з числа ВПО у Центрі можуть безкоштовно отримати інвалідний візок — спеціалісти допоможуть підібрати саме той, який є необхідним. Адже часто, тікаючи від війни, немає можливості взяти із собою візок. Можуть переселенці скористатися й послугою служби перевезення людей на візках, яку можна замовити за тел. 067–43–000–62.

У Центрі продовжують опікуватись вінничанами, які перебувають на обліку. Серед іншого тут надають консультації психолога, логопеда, соціальних педагогів.

ВОДА З КРАНА У ВІННИЦІ ЗНОВУ ВИКЛИКАЄ ПИТАННЯ

Проблема ■ Періодично з якістю води у місті виникають проблеми. Містяни останніми днями знову скаржилися, що вода з крана має жовтий відтінок та неприємний запах. У водоканалі пояснили причину

НАТАЛІЯ **КОРПАН, RIA,**
(097)1448132

Джерело водопостачання на «Водоканал», а отже й у наші квартири — річка Південний Буг. Жителі різних мікрорайонів Вінниці скаржаться на проблеми з водою. У когось з-під крана останніми днями тече вода жовтого кольору, хтось — скаржиться ще й на неприємний запах води. Є й ті вінничани, які не відчувають жодних проблем із постачанням води.

Ми попросили наших читачів розповісти, чи помітили вони якісь зміни у кольоровості чи запаху води останнім часом. Майже всі відповіді були ствердні.

ЩО КАЖУТЬ У «ВОДОКАНАЛІ»?

У «Вінницяоблводоканалі» опублікували на своїй сторінці інформацію щодо підвищення рівня марганцю у Південному Бузі, який розпочався минулого тижня. Саме це, за словами фахівців підприємства, погіршує кольоровість води у кранах вінничан.

«Шкідливим у питній воді вважається марганець вище показника 0,5 мг/літр. Сьогодні вміст марганцю у питній воді коливається в межах 0,35–0,4 мг/літр в резервуарі чистої води (перед подачею на місто)», — читаємо у дописі.

Як кажуть спеціалісти, 28 серпня показник кольоровості був 12 градусів, зазвичай при такому показнику вінничани бачать прозору воду.

Вже 29 серпня цей показник піднявся в окремих мікрорайонах і до 20, і до 25 градусів. За таких показників вінничани вже бачать воду з жовтуватим відтінком.

Скільки це ще триватиме — гарантовано спрогнозувати не можуть. Але наразі вода є безпечною для вінничан.

«Із втішних новин — рівень марганцю в Південному Бузі вже почав знижуватися:

29 серпня маємо 0,28 проти 1,4 минулого понеділка, 22 серпня. Якщо падає рівень марганцю в річці, значить, найближчим часом він почне знижуватися і в мережі. Наразі фахівці ведуть активну промивку мережі в окремих мікрорайонах, орієнтуючись на скарги вінничан», — кажуть у «Водоканалі».

Журналісти RIA також уточнили в підприємстві щодо неприємного запаху води, на який теж скаржаться містяни.

> **У «Водоканалі» пояснюють, що марганець осідає на стінках. В річці його рівень вже падає, а у мережі ще ні**

— Запах, який можуть відчувати вінничани, теж виникає через підвищення рівня марганцю у воді. Його підвищення може впливати також на прозорість води та інші органолептичні показники (запах, смак, прозорість, каламутність, кольоровість і температура, — авт.), — коментують у пресслужбі підприємства. — Ми робимо все можливе. Воду на станції подаємо з показниками марганцю 0,35–0,4 мг/літр та з кольоровістю 15. А в мережі де-не-де, тобто, коли вода йде вже у крани, фіксується кольоровість до 20–25.

Як пояснюють у «Водоканалі», так відбувається, бо марганець за своїми властивостями осідає на стінках. В річці його рівень вже падає, а у мережі ще ні. Потрібний час, щоб він вимився з мереж.

Підвищення рівня марганцю «фарбує» воду у кранах вінничан. Попри це, у «Водоканалі» кажуть, що вода є безпечною для вживання

Вінничанка Наталія, що проживає на Бригантині, розповідає нам, що вона часто відчуває неприємний запах води з крана, однак вранці 29 серпня він був особливо поганим. Водночас говорить, що її чоловік, який працює в іншому мікрорайоні міста, такої проблеми на робочому місці не спостерігає.

Тож, уточнюємо у «Водоканалі» також: чому в одних мікрорайонах Вінниці відчутний цей запах чи колір, а в інших — ні?

— На це впливає багато чинників. У якихось мікрорайонах нові мережі водопостачання, а десь — старіші. На це впливає також швидкість забору води мешканцями, тиск. Навіть такий, здавалося б дріб'язковий фактор, як інтенсивність використання людиною води, теж відіграє роль, — коментують у підприємстві. — Навіть в межах одного мікрорайону може бути різна ситуація. Ми штучно насичуємо воду киснем, це допомагає зняти запах та покращити кольоровість. Але варто зазначити, що зараз у Вінниці і показники кольоровості, і запаху в межах норми.

ДУМКИ ВІННИЧАН

Ирина Кайтукова
Вода жовта і з осадом вже більше 3-х місяців, і це не норма для питної води, це технічна вода!!!! Шановна влада міста і водоканал, можливо потрібно не штучно насичувати воду киснем, а очистити річку від водоростей врешті-решт??? Де той земснаряд, що мав чистити річку? Коли вже місцева влада почне спрямовувати кошти на необхідні для міста речі?
8
Подобається · Відповісти ·

Natik Natik
Ну що значить останніми днями, холодна вода взагалі не придатна для пиття і готування – як не водорості цвітуть, то ще щось, то за ті кошти, що платять мешканці, можна і почистити, і привести до ладу, або хоча почати щось робити, бо це ні кінця ні краю не буде за технічну воду сплачуєш як за мінеральну.
22
Подобається · Відповісти ·

Ольга Валериевна Ломович
Ну а на що всілякі державні служби, як не для дослідження виникнення всяких забруднень? Може хтось щось злив.
Подобається · Відповісти ·

Yevhenii Kaminskyi
Когда она была другой??? Уже лет 10 как с очистных течет и воняет тухлой рыбой ...И кучу труб по Виннице поменяли
2
Подобається · Відповісти ·

«МИ ВИМАГАЄМО, ЩОБ ПАМ'ЯТЬ ПРО ТРАГЕДІЮ ЗАЛИШИЛАСЬ»

Біль не минає ■ Півтора місяця пройшло від ракетного удару по Вінниці. В мирному місті 14 липня загинули 28 людей. Серед загиблих — 18-річна Олександра Борівська. Батьки дівчини створили благодійний фонд та ініціюють облаштування скверу з меморіалом у пам'ять всіх загиблих від російського теракту

Нестерпно важко прожити цей день знову... Батьки загиблої 18-річної Олександри Борівської розповіли про 14 липня

ОЛЬГА **БОБРУСЬ, RIA,** (063)6371070

Зранку 14 липня їхня Сашуня була веселою та невгамовною. За мить до трагедії 18-річна дівчина встигла вислати матері коротке відео з усмішкою... Це останнє, що залишила донька після себе...

Горем вбиті батьки заливаються сльозами та мають багато запитань... Чому не можуть знайти спокій батьки Олександри Борівської, яку вбила росія 14 липня біля «Ювілейного»?

МРІЯЛА ЗДАТИ НА ПРАВА

Саша народилась у люблячій родині, була дуже доброю дівчиною.

— Сашка за своє життя нікого не образила. Навіть мурашку не вбивала, а випускала на волю. Після навчання приходила додому та займалась своїми справами. Я не переживав за доньку, тому що вона була непроблемною дитиною, — згадує батько Дмитро Борівський та не може стримувати сліз.

За словами матері Алли Черняхівської, донька гарно закінчила школу та вступила на факультет історії та міжнародних відносин ДонНУ імені Василя Стуса. Саша закінчила перший курс та мріяла отримати водійське посвідчення. Батьки пообіцяли купити їй автівку, тож дівчина пішла на курси водіння.

У четвер, 14 липня, в Олександри мав бути останній урок з водіння, а вже в суботу — екзамен та отримання довгоочікуваного посвідчення. Але цього не сталось.

По мирній Вінниці росія випустила декілька ракет, в результаті загинуло 28 людей. Серед них опинилась і Олександра. Дівчина два тижні не дожила до свого 19-річчя. Їй назавжди буде 18 років.

ОСТАННЄ ПОВІДОМЛЕННЯ ВІД ДОНЬКИ

Вранці Саша прокинулася з гарним настроєм. Разом із батьком вони відкрили інтернет та підшукували для неї автівку, яку можна було купити після отримання посвідчення водія.

— Вона була дуже радісна. Саша вивчила всі правила та збиралася на останній урок водіння до інструктора. Зустріч запланували біля Будинку офіцерів. Ми переглянули кілька варіантів авто та вирішили зупинись на недорогій автівці на перший час, — згадує Дмитро Борівський.

Олександра погодилась та пожартувала:

— Тому, в кого я буду працювати, дуже сильно пощастить, — сказала дівчина.

— Чому це пощастить? — запитав її батько.

— Тому що я ніколи не запізнююсь, — відповіла Саша та побігла на урок.

Це була остання розмова батька з донькою.

За момент до вибуху мама написала доньці про повітряну тривогу у Вінниці. Саша вислала мамі коротеньке відео, на якому вона усміхається та показує пальцем «Лайк».

Це було останнє повідомлення від доньки.

> **«Це місце ніколи не повинно стати місцем розважального центру чи нового житлового комплексу», — кажуть батьки Олександри**

«МИ ДОСІ НЕ МОЖЕМО ПРОКИНУТИСЬ»

Одразу після звістки про ракетний удар батьки почали набирати номер доньки. Але у відповідь вже чули: «Ваш абонент знаходиться у зоні недосяжності». Дмитро у домашніх капцях застрибнув у машину та погнався до Будинку офіцерів.

— Ми дозвонились до інструктора та він сказав, що не знає, де наша Сашка. Я приїхав до Ювілейного та почав шукати доньку. Але її ніде не було. Я сподівався, що вона отримала стрес та контузію. Обійшов всі підвальні приміщення в районі вибуху, думав, що донька перелякалась і заховалась там. Але дівчинку так і не знайшов, — ділиться спогадами батько.

Алла Черняхівська здала свою кров на ДНК, батько приніс знімок зубів Олександри. Наступного дня після трагедії Дмитру зателефонували та сказали: «Тримайтеся. Ми знайшли тіло».

— Я поїхав у морг та упізнав доньку. Все було, як у страшному сні. Але ми досі не можемо прокинутись. Як жити далі та де взяти сили? Сашка була нашою розрадою. Я не можу змиритися з втратою та напевно ніколи не змирюся з горем, — каже батько.

«Місяць пекла. Ніколи не пробачу вам, рашистським тварям. Знайомим і ні. Ви не маєте права жити на землі. Ніхто з вас. Живу тільки заради помсти. І вона буде для вас гірше смерті», — написала в себе на фб-сторінці Алла Черняхівська.

ПАМ'ЯТЬ ПРО ДОНЬКУ

Пройшло півтора місяця після трагедії. Досі у кімнаті Олександри все, які і було при житті дівчини. Біля ліжка та вікна акуратно розставлені іграшки. Ляльки, їжачок, жабка та інші ніби чекають, коли повернеться їх господарка та пограється з ними. А Сашка лише дивиться з фоторамки на столі та ніби дарує свою усмішку улюбленим іграшкам.

Батьки загиблої Олександри Борівської заснували «Міжнародний благодійний фонд пам'яті жертв та допомоги постраждалим від російського теракту у м. Вінниця, Україна, 14 липня 2022 року», мета якого — допомога для усіх потерпілих у Вінницькій трагедії.

Благодійний фонд ініціював облаштування скверу з меморіалом у пам'ять всіх загиблих від російського теракту.

— Ми хочемо, щоб це було тихе місце. Воно не повинно лякати мешканців Вінниці. Там можна було б покласти квіти та посидіти на лавочці, щоб згадати про рідних загиблих у цій страшній трагедії, — каже Алла Черняхівська.

Вінничанка 8 серпня написала електронну петицію на сайт Вінницької міської ради та просила на місці «Ювілейного» створити сквер і меморіал пам'яті загиблих.

«Ця трагедія не завершилась Днем жалоби 15 липня. Вона з нами щодня. Про маленьку Лізу почула не лише Україна, а весь світ. Моїй донечці, Олександрі Борівській, назавжди залишилося 18 років. Вона загинула на місці. 19 липня померла Наталя Фальштинська, сиротами залишилися її троє дітей. 21 липня перестало битися серце 20-річної Ольги Лисенко, котра потрапила до лікарні з 98% опіків тіла. 2 серпня обірвалося життя Павла Ковальчука. За нього до останнього боролися колеги-лікарі, — цитуємо текст петиції. — І це не всі імена. І гострим болем відгукується пам'ять про кожного».

Авторка петиції звернулась до влади та просила створити на місці Будинку побуту «Ювілейний» сквер й меморіал пам'яті загиблих.

— Війна завершиться, ми відзначатимемо перемогу! Але це місце ніколи не повинно стати місцем розважального центру чи нового житлового комплексу. Нехай про скорботне 14 липня 2022 року нинішнім і майбутнім поколінням вінничан нагадують сакури. Кількість цих дерев символізуватиме кількість загиблих. Пропонуємо також встановити меморіал зі світлинами загиблих. Це єдине, що ми, як рідні люди, можемо просити — вшанувати пам'ять, — розповідає Алла.

Звернення набрало понад 600 підписів та мерія дала відповідь:

«Дозвольте висловити Вам глибокі щирі співчуття. Вашу пропозицію взято до відома та врахування в роботі. Питання буде винесено на розгляд Ради з питань історії, топоніміки та культурної спадщини м. Вінниці».

«Влада досі не вийшла на контакт»

— Вся ділянка, на яку припав ворожий обстріл, буде розглядатись обласною владою з перспективою реконструкції. Міська влада і на моє особисте звернення і на петицію відповіла однаковим текстом, навіть не міняючи порядок слів. «Дякуєм за вашу громадську позицію, співчуваєм». Іншими словами, вони обіцяють обіцяти, — зазначає Алла Черняхівська. — Я написала відповідь на їх «відповідь», побачим результат.

Ми все будем збирати, всі стандартні відмови міської влади, щоб надалі їх використовувати у відповідних інстанціях.

За словами Дмитра Борівського, досі вінницька влада не вийшла на контакт із батьками загиблих під час теракту.

— Не було жодної пропозиції про зустріч чи запрошення на спілкування від місцевої мерії. Мене запитують друзі з-за кордону, як так може бути? А я і сам не можу відповісти, тому що не розумію. Влада нам перерахувала лише гроші. Але ці гроші нам не замінять дитину. Ми вимагаємо, щоб пам'ять про трагедію залишилась навіки, — каже батько загиблої 18-річної Олександри Борівської.

Батьки планують подавати колективну петицію від фондів та громадських організацій. Звернулися з колективним листом до народної депутатки Ірини Борзової та голови Вінницької ОВА Сергія Борзова.

— Тому що ніяких завад, ніж фінансової вигоди у відмові немає, — розповідає мати загиблої Олександри.

У понеділок, 29 серпня, народна депутатка Ірина Борзова виклала відео зі словами підтримки встановлення скверу на честь загиблих від ракетного удару.

Ми тримаємо руки на пульсі цієї теми та плануємо ще декілька публікацій зі спогадами рідних про своїх дітей, які загинули внаслідок ракетного обстрілу. Також будемо розповідати, як просувається ситуація зі сквером.

ТАЇСА ГАЙДА, ГРОМАДСЬКА ДІЯЧКА

Біль з роками не стихає, він живиться жертовністю тих, хто кожного дня віддає свої життя за Україну і її свободу. Пам'ятати, це найменше, що ми можемо зробити для наших Героїв та їх рідних.

Хай вам там буде добре, хлопці і дівчата, у Небесному війську

Запрошуємо на «газовий» шопінг

РГК ВІННИЦЯГАЗ — БЛОГ

ПРЕССЛУЖБА АТ «ВІННИЦЯГАЗ»

Маємо найширший вибір газового обладнання в одному місці!

Сучасне, енергоощадне, від провідних світових та вітчизняних виробників.

■ Спеціально для вас у 104.ua Клієнтських просторах ми створили шоуруми, де представлені всі види газового обладнання.

■ Це газові котли та водонагрівачі провідних світових виробників, модеми дистанційної передачі показань лічильника, сигналізатори загазованості, газові плити, лічильники, системи опалення та радіатори.

Персональний менеджер допоможе підібрати найоптимальніше рішення індивідуально для кожного клієнта, враховуючи ваші потреби і побажання.

Придбавши газове обладнання у нас ви отримуєте ряд переваг:

■ фахове встановлення обладнання, при необхідності демонтаж старого;

■ гарантійне та сервісне обслуговування;

■ офіційна реєстрація та пакет документів.

Звертайтесь до найближчого центру обслуговування клієнтів та отримайте якісний сервіс і фахове обслуговування ваших газових приладів.

Довіряйте роботу досвідченим майстрам.

МИ ПОДБАЄМО ПРО ТЕПЛО І КОМФОРТ ВАШОЇ ОСЕЛІ

511606

«Працюємо Заради Миру». Регіональний рейтинг «Імена, Яким Довіряють» цьогоріч відбудеться в форматі спецпроекту

Імена, Яким Довіряють — БЛОГ

ОРГКОМІТЕТ КОНКУРСУ

Високий рейтинг бренду — один із найпростіших інструментів швидкого залучення нових і активізації існуючих клієнтів. Це також виводить довіру до компанії на новий рівень.

«Імена, Яким Довіряють» — це класичний формат визначення лідерів на підставі результатів соціологічних досліджень. У 2022-му році він проходитиме 17-й рік поспіль і нестиме ідею відповідальності бізнесу за десятки галузей, що працюють.

«ПРАЦЮЄМО ЗАРАДИ МИРУ»

Під час війни бізнес став основним рушієм економіки нашого міста. Відтак, організатори рейтингу вирішили — заходу бути. Лише цьогоріч «Імена, Яким Довіряють» проходитиме спільно проектом «Працюємо Заради Миру». Адже серед компаній нині немає конкурентів, всі працюють задля спільної мети — миру.

В рейтинг спецпроекту в 2022 році потраплятимуть найпопулярніші серед містян компанії, які є лідерами у своїх галузях, та погодилися підтвердити факт роботи для своїх споживачів у воєнний час.

Як визначали лідерів у рейтингу «Імена, Яким Довіряють»? Шляхом проведення соціологічних досліджень незалежною компанією. Кожен результат у рейтингу — це прозорий та незаангажований вибір городян, які представляли усе місто за статтю та віком. У 2022 році визначення відбувалося з урахуванням результатів соціологічних досліджень минулих років.

Бізнес-лідерство, об'єктивність у відборі та яскрава церемонія нагородження — це безпрограшна комбінація, що дозволяє отримати остаточний пазл для сприйняття великої картини під назвою «Хто є хто серед бізнесу міста».

МЕХАНІЗМ НАБУТТЯ СТАТУСУ ЛАУРЕАТА

Оргкомітет «Імена, Яким Довіряють» отримує від незалежної дослідницької компанії каталог із рейтингами. Номінанти запрошуються на презентацію, де приймається рішення щодо підтвердження лідерства.

В разі підтвердження лідерства підписується угода, сплачується конкурсний внесок з участю в урочистій церемонії нагородження та програмі популяризації у ЗМІ.

До речі, враховуючи непрості для бізнесу часи, «Імена, Яким Довіряють» цьогоріч вперше ввів Free-пакет за нуль гривень. Він надається винятково компаніям-лідерам (або лауреатам минулого року) для інформування своїх споживачів про відповідну позицію у рейтингу та змогу використовувати титул.

Лауреати — лідери товарних категорій — отримують право на використання титулів ТІЛЬКИ ПЕРШІ (позиція № 1) та ОБРАНІ ЛІДЕРИ (позиція № 2) для використання у рекламних, маркетингових та інформаційних цілях.

Для компаній, які не були представлені у жодній номінації, але пройшли затвердження Ради Експертів — надається титул, співзвучний рейтингу ІМЕНА, ЯКИМ ДОВІРЯЮТЬ.

Лідер рейтингу може не підтвердити свій статус. У такому разі відповідна товарна категорія може бути вилучена, а її рейтинг буде надруковано у відповідному Каталозі, як результат вивчення ринку.

Для релокованого бізнесу є хороші новини. «Імена, Яким Довіряють» незабаром проведе схожий спецпроект з включенням компаній, які переїхали до Вінниці з місць активних бойових дій.

ЦЕРЕМОНІЯ НАГОРОДЖЕННЯ І ПОПУЛЯРИЗАЦІЯ В ЗМІ

Кульмінацією «Імена, Яким Довіряють» є Церемонія нагородження Лауреатів. У попередніх роках це була не тільки яскрава подія, що просуває бізнес краще будь-якої реклами, але й магніт для місцевої еліти. У цьому році все буде скромніше, менш вишукано та помпезно, з прицілом на бажання бізнесу взяти відповідальність за свої галузі.

Під час церемонії також відбудеться благодійний аукціон, кошти з якого будуть направлені на підтримку переселенців.

Після церемонії нагородження лауреатів рейтингу «Імена, Яким Довіряють» відбудеться старт програми популяризації лідерства у ЗМІ: плакати на білбордах, шпальти у діловій пресі, пости на офіційній сторінці рейтингу у соціальній мережі, ролики на радіостанціях та ліцензії на цифрові презентаційні матеріали.

Отож, якщо ви вважаєте, що ваша компанія є лідером у своїй галузі, готові підтвердити факт роботи для своїх споживачів у воєнний час, з можливістю бути представленими на відповідному заході та у програмі популяризації через ЗМІ — переходьте на посилання https://goo.gl/forms/HYcYzLZ2rfVr5hw92.

511506

РЕКЛАМА

511622

510497

511233

505184

ЧИ МОЖУТЬ НЕ ПУСТИТИ ДО УКРИТТЯ ПІД ЧАС ТРИВОГИ?

Важливе питання ■ Якщо сигнал про небезпеку застав вас не вдома, тоді потрібно шукати найближче до себе найпростіше укриття. Таких у місті понад тисяча. А що робити, якщо до якогось із них вас відмовляються пускати? І чи взагалі хтось має право так робити?

МИХАЙЛО **КУРДЮКОВ, RIA,** (095)1039671

Понад тиждень тому у Вінниці запрацювала онлайн-мапа з найпростішими укриттями. Такими, як ми розповідали раніше, є затверджений фахівцями ДСНС перелік підвальних приміщень, що їх можна використовувати для тимчасового перебування під час сигналу «Повітряна тривога». Наразі на мапу нанесено 1339 адрес із різних куточків міста.

Об'єкти на мапі мають три типи маркування: приміщення ОСББ, приміщення керівних компаній та адміністративно-комерційні приміщення. Усі вони позначаються своїм кольором. При натисканні на приміщення можна побачити його адресу і прокласти найближчий від себе маршрут, як туди потрапити. Мапа та перелік об'єктів укриття, обіцяли у міській раді, будуть постійно уточнюватися і доповнюватися.

Для зручності, на зупинках громадського транспорту та в місцях масового скупчення людей незабаром мають розмістити інформаційні покажчики у вигляді QR-коду з посиланням на нову мапу. Поза тим, після ракетного обстрілу Вінниці 14 липня, у місті суттєво збільшили кількість покажчиків, що ведуть до укриттів різного типу.

Усе це є відповіддю на скарги містян про те, що багато хто з них не знав, де знаходиться найближче до них укриття. Зокрема, під час перебування поза домівкою. Відтак, мапа та покажчики мають привести людину до найближчого не занедбаного підвалу, незалежно від того, в якому мікрорайоні міста ця людина знаходиться.

НЕ ПУСТИЛИ МАМУ З ДИТИНОЮ

На практиці все може виявитися інакше, адже частина нанесених на мапу підвалів знаходиться у приватній власності або на території житлових комплексів, куди охорона цих самих ЖК не завжди пускає перехожих.

Щонайменше один такий випадок стався днями, коли охоронник новобудови відмовився пускати вінничанку з дитиною. Вони під час сигналу про повітряну тривогу проходили повз багатоповерхівку і захотіли перебути небезпеку в облаштованому там укритті.

Охоронник аргументував свою відмову тим, що укриття лише для мешканців будинку. Втім, під тиском самих мешканців, охоронець все-таки пустив маму з дитиною всередину.

Аналогічні ситуації можуть повторитися й з іншими об'єктами Вінниці. Якщо подивитися на онлайн-мапу, то на ній з легкістю знайдуться продуктові магазини, ресторани, готелі тощо, які під час тривоги мають виконувати роль укриттів. Хіба є гарантія, що у випадку тривоги там погодяться пустити вас всередину? Чи, можливо, вам скажуть, що укриття готелю лише для відвідувачів готелю, а підвал магазину — для покупців?

> **Якщо вас відмовилися пускати, ви можете звернутися до «Цілодобової варти» за номером 1560 або у поліцію**

НЕ ПУСТИТИ — НЕ МАЮТЬ ПРАВА

За роз'ясненнями ми звернулися до Вінницької міської ради та управління Національної поліції. В обидвох відомствах розповіли, що у випадку сигналу «Повітряна тривога» вас зобов'язані пустити всередину, незалежно від того, чи є ви клієнтом, мешканцем чи простим перехожим. Зворотна ситуація — є порушенням ваших прав.

— Є відповідний наказ голови обласної військової адміністрації про те, що до будь-якого з нанесених на нову онлайн-мапу укриттів вас зобов'язані пустити. Якщо тривога — ви відкриваєте мапу та йдете до найближчого до вас найпростішого укриття, — пояснює директор департаменту цивільного захисту Олег Парфілов. — Винятки можуть бути лише в ситуаціях, коли йде мова про укриття підприємств з обмеженим доступом. В усіх інших випадках орієнтуйтеся на інформацію з мапи.

Доступними та придатними для використання у Вінниці вважаються 1339 найпростіших укриттів. Під час тривоги ви маєте право потрапити до будь-якого з них

За словами Олега Парфілова, якщо вас відмовилися пускати, ви можете звернутися до «Цілодобової варти» за номером 1560. Там, запевняє чиновник, оперативно відреагують на скаргу.

Оскільки мова про порушення указу голови ВОВА, то іншим шляхом до розв'язання проблеми, продовжує Парфілов, може стати звернення безпосередньо до військової адміністрації.

Допомогти можуть й правоохоронці. У пресслужбі головного управління Нацполіції у Вінницькій області радять не зволікати з повідомленням про такі порушення та звертатися до них.

— Якщо хтось не пускає вас до укриття, ви маєте викликати поліцію. На місце приїде екіпаж, розбереться в ситуації та усуне порушення з боку охорони чи будь-кого іншого, — пояснила речниця вінницького главку Нацполу Заріна Маєвська.

Щоб дали допомогу на поховання жертви обстрілу, вінницька прописка не потрібна

ВАЛЕРІЙ **ЧУДНОВСЬКИЙ, RIA,** (063)7758334

Виконком Вінницької міськради 18 серпня вніс зміни до порядку допомоги на поховання людей, які загинули внаслідок російських обстрілів.

— Якщо раніше така допомога передбачалася винятково членам Вінницької міської тергромади, то тепер її можуть отримати всі громадяни України, які загинули внаслідок російських ракетних ударів на території нашої громади, — пояснила суть змін директорка міського департаменту соцполітики Валентина Войткова.

Порядок розповсюджується як на цивільних, так і на військових та правоохоронців, які загинули внаслідок російських ракетних ударів. Валентина Войткова розповіла, що механізм був прийнятий після обстрілу аеропорту в Гавришівці, 6 березня. Тоді загинули 10 людей: 6 цивільних та 4 військових.

— З того моменту була призначена допомога на поховання 66 людей, — розповіла Войткова. — Людям, яким раніше було відмовлено у призначенні матеріальної допомоги, оскільки загиблі не були членами Вінницької тергромади, потрібно повторно звернутися до «Прозорих офісів» Вінниці.

Треба буде написати заяву на ім'я міського голови, щоб отримати компенсацію коштів, витрачених на поховання. Максимальний розмір компенсації — 10 тисяч гривень.

Ще при собі потрібно мати свідоцтво про смерть людини, яка загинула внаслідок ракетного обстрілу; копію свого паспорта. А також всі чеки щодо витрат на поховання.

Одна з російських ракет 14 липня влучила в парковку біля «Ювілейного». Обстріл забрав життя 28 людей

Є питання щодо допомоги жертвам обстрілу. Куди звертатися?

Нагадаємо, 14 липня росія обстріляла площу Перемоги у Вінниці. Загинули 28 людей, ще 89 людей після обстрілу були госпіталізовані до лікарень. Міська влада створила програму матеріальної підтримки жертв обстрілу: родинам загиблих виплачують по 50 тисяч гривень, постраждалим, які лікуються в стаціонарах, — 25 тисяч.

— Наразі призначено таку допомогу 17 сім'ям загиблих внаслідок обстрілу. Та ще 42 поранених людини, які були госпіталізовані, отримали допомогу з бюджету на лікування, — зазначила Валентина Войткова.

Виплати не призначають автоматично. Треба подати пакет документів. Консультацію з цього питання можна отримати за номерами телефонів:

093–190–83–93 (Управління соцзахисту населення Лівобережне),

097–101–58–40 (Управління соцзахисту населення Правобережне).

Місто виплачує матеріальну допомогу тільки вінничанам, які загинули чи постраждали внаслідок ракетних ударів по Вінниці. Фінансування допомог людям, які не мають прописки у Вінницькій міській громаді, взяла на себе обласна влада.

Консультацію для мешканців Вінницької області чи інших регіонів можна отримати у фонді «Обласний гуманітарний штаб»: 063–653–81–15.

ПЕЧІ СЕНТЕМОНА: ГРІЄШСЯ І СПОГЛЯДАЄШ, ЯК ГОРИТЬ ВОГОНЬ

Ентузіасти ■ Упродовж 20-ти років вінничанин Сергій Сентемон займається виготовленням і вдосконаленням печей — з блоків із жаростійкого бетону збірно-блочні печі значно дешевші від цегляних. В чому ще їх перевага? Напередодні непростої зими вони можуть знадобитися не тільки мешканцям приватного житла, а й військовим на фронті

ВІКТОР **СКРИПНИК, RIA,** (067)1079091

Сергій Сентемон — інженер за фахом. Виріс у селі. Одного разу виникла необхідність вимурувати грубку. Йому це вдалося. Не думав, не гадав, що через багато років знову візьметься за таке заняття. Стане пічником і робитиме все на професійному рівні.

Про печі, їхню історію і відомих пічників пан Сергій може розповідати годинами. Ще донедавна він не пропускав жодної великої виставки пічників. Де б вони не відбувалися — їздив переймати досвід у Москву і Петербург, чи до білорусів. За його словами, наші майстри не працюють з бетоном — ставлять печі з цегли.

— Коли заходимо з вулиці у холодну пору, щоразу притуляємося до печі, гріємо руки, отримуємо від того задоволення, — каже співрозмовник. — Прислухаємося, як гуде вогонь всередині. Піч, як живий організм.

Майстер щоразу пропонує замовникам, аби погодилися на встановлення дверцят до печі з використанням скла.

— У такому випадку буде видно, як горить вогонь, від споглядання полум'я отримуватимуть задоволення, — каже співрозмовник.

Сентемон виготовляє печі у своїй майстерні. Його бажання — налагодити промислове виробництво таких виробів. Шукає для цього партнерів.

Щоправда, має одну умову — не продавати за «безбожною ціною».

Зізнається, що уже мав гіркий досвід. Один із потенційних інвесторів погодився на співпрацю. Але так завищив ціну! Майстер припинив з ним стосунки.

— Хочеться, аби більше людей мали можливість грітися в холодні дні біля моїх печей, — говорить Сентемон. — Вони дешевші від цегляних. Невеликих розмірів піч можу продати від 6000 гривень. Її елементи монтуються, як дитячий конструктор. Я роблю це протягом однієї години. Будь-який рукастий чоловік справиться з такою роботою.

Інші пічники беруть значно більше грошей тільки за те, що облицюють піч кахельною плиткою.

Що являють собою швидкозбірні бетонні печі Сентемона?

Бетон не цегла — краще приймає і краще віддає тепло

Ідея блочних печей з бетону не нова. У радянські часи, коли мій співрозмовник був студентом інституту у Харкові, де опановував фах інженера, йому на очі потрапила брошура з розповіддю про таку технологію блочних печей із жаростійкого бетону. З неї він дізнався, що ще у 20-х роках минулого століття у Союзі оголосили конкурс на їх виготовлення. Пізніше на декількох підприємствах втілили задумане. Однак печі виявилися недосконалі. Згодом їх виробництво зупинили.

Про ту технологію — індустріальних конструкцій збірних бетонно-блочних опалювальних печей Сентемон згадав, коли 20 років тому взявся за справу.

Чи ще хтось крім нього, використовує її нині, майстру про це не відомо.

Розібрати в одному місці, змонтувати в іншому

Печі Сентемона мають вигляд круглої форми. Корпус схожий на «кільця», які встановлюють у колодязях. Всередині монтує конструктивні елементи. Виготовляє їх у власній майстерні, яку називає мінізаводом. Сировину готує за особисто розробленою технологією.

Випробування бетону на жаростійкість було найбільш рутинною роботою. Виконував її у лабораторній печі, нагріваючи до 800 градусів.

> **«Піч монтується, як дитячий конструктор. Роблю це за годину. Будь-який рукастий чоловік справиться з такою роботою»**

Одночасно працював над розробкою і створенням технологічної лінії з виробництва печей. Стосовно вдосконалення їх конструкції, роботу продовжує дотепер.

До речі, у майстра є зошит, в якому зробив перші начерки ще 20 років тому. У ньому понад 7000 записів, що стосуються досліджень і випробувань його дітища. За цей час налагодив виробництво кількох моделей печей та димоходів, які витримали експлуатаційні випробування.

За його словами, популярністю користуються невеликих розмірів печі.

Сергій Сентемон хоче, аби більше людей грілися біля його печей. Тому не ставить на них високі ціни

Тривалий час мав проблему із оздобленням зовнішнього вигляду. Бо круглу форму кахлем не облицюєш.

— Дехто із замовників оцінює роботу по облицюванню печі, дивиться на красивий кахель і давай вихваляти роботу, але ж головне не зовні, головне те, що всередині, — розповідає Сентемон. — Більш важливі інші властивості виробу — тепловіддача, скільки часу піч тримає тепло.

Він випробовував різні варіанти оздоблення зовнішнього вигляду своїх печей. Зупинився на художній штукатурці. Зрозуміло, вона не виблискує, як кахельна плитка. Саме на цьому акцентує увагу дехто із замовників. Таких не переконує навіть те, що печі із жаростійкого бетону віддають тепла у два рази більше, ніж печі з цегли. У них є ще низка переваг.

Споживання газу взимку буде меншим на 40%

Такий прогноз оприлюднило Міністерство енергетики. Споживання газу в опалювальний період зменшиться на 40% у порівнянні з минулорічним показником.

Кабмін шукає можливості додаткових обсягів газу для проходження опалювального сезону. Треба ще 3–4,9 млрд кубометрів блакитного палива.

Нагадаємо, ціна газу в Європі досягла найвищого показника 3,5 тисячі доларів. Тому навряд чи вдасться поповнити наші потреби.

Скільки коштує?

Напередодні нинішньої зими майстер радить власникам приватних будинків мати резервне джерело опалення. Хтозна, чи дадуть нам достатньо газу і електрики? В одній із кімнат можна встановити невелику швидкозбірну піч. До речі, її так само швидко можна розібрати і перенести в інше місце. З цегляною піччю цього не зробиш.

— Монтаж і демонтаж може виконати будь-хто, не обов'язково кликати пічника, — уточнює пан Сергій. За його словами, бетонні печі безпечніші, бо мають надійніший захист. Тепла віддають у два рази більше, ніж цегляні. Щоправда, нагріваються довше.

Димохід можна виводити зверху, знизу, чи збоку. До слова, димоходи він також виготовляє з бетону. Зрозуміло, вони важчі, ніж з інших матеріалів. Зате надійніші, стверджує майстер.

Для палива можна використовувати усі тверді матеріали, що горять.

Щодо вартості, то найменших розмірів піч коштує від 6000 гривень.

Майстер запрошує до співпраці тих, хто міг би сприяти у виготовленні його виробів для наших військових, які нині на передовій. Вислухає пропозиції від охочих налагодити спільний бізнес на партнерських умовах.

Контактний телефон майстра Сергія Сентемона: (098) — 28–33–230

Під час війни вінничани продали товарів за кордон більше, ніж торік. Тільки борошна та круп менше

ВІКТОР **СКРИПНИК, RIA,** (067)1079091

У 118 країн світу продавали продукцію з нашої області у перші шість місяців 2022-го року. Війна суттєво вплинула на логістичні маршрути. Попри це, продаж зернових культур за даними обласного управління статистики, зріс на 41,4% у порівнянні з першою половиною 2021-го року.

Нагадаємо, у нас є що продавати. Минулий рік видався врожайним на зернові. Область зібрала хліба стільки, скільки не збирала за всю свою історію. Навіть у радянські часи не було таких показників. Загальний вал зерна склав у 2021-му 6,6 млн тонн.

Для потреб нашого краю на рік вистачає трохи більше 200 тисяч тонн зерна.

Південні порти Одеси й Миколаєва, як відомо, були заблоковані. Тільки недавно відновили відправку зерна морем. І то незначними партіями. Як же тоді нашим вдалося вивезти більше, ніж торік?

Один із підприємців, який займається експортом продукції, пояснив, що рятівною соломинкою стало наше географічне розташування з Молдовою.

— Область має з Молдовою залізничне сполучення, — каже співрозмовник. — У Могилеві-Подільському розташований залізничний міст через Дністер. Саме цим шляхом скористалися. З Молдови далі на Румунію. Вивозили також автомобільним транспортом. Логістика ускладнена. Витрати більші, ніж це було раніше через порти Миколаєва і Одеси, але це був вихід із ситуації.

Тим часом експорт борошна і круп суттєво скоротили майже на 66% у порівнянні з тим, що продали у першій половині минулого року. Пояснення просте. З початком війни люди активно скуповували борошно і крупи. Не треба було витрачатися на ускладнену логістику. Розкуповували на місці.

Більше продали за кордон жирів та олії на 20%. Хоч як дивно, але область продає за кордон також машини, обладнання, механізми та електротехнічне обладнання. Статистика не уточнює, що це за вироби, тільки називає загальну суму, яку виручили за їх реалізацію — $36,6 млн.

Молока, молочних виробів, яєць птиці та меду продали загалом на $10,4 млн.

Текстильних виробів — на $9,3 млн.

Основу імпорту складає продукція хімічної промисловості та пов'язаних з нею галузей виробництва (20,6%), машини, обладнання та механізми, електротехнічне обладнання (18,7%), засоби наземного транспорту (15,2%).

Завозять в область також недорогоцінні метали та вироби з них (6,1%), деревина і вироби (5,3%), текстильні матеріали та вироби (5,0%).

1. НЕРУХОМІСТЬ: ПРОДАМ АБО ОБМІНЯЮ

1.1 ОДНОКІМНАТНІ КВАРТИРИ

1 кімната в гуртожитку, Вишенька, вул.Юності, площа 17 кв.м., поверх 4/9/ц. Ціна дог. (093) 890-91-74

1 кімната в гуртожитку, Київська, 26 кв.м, пов. 4/5ц, не кутова, велика кімната, кладовка.12000 у.о. (068)023-72-59, (063)523-48-73

1.2 ДВОКІМНАТНІ КВАРТИРИ

2-кімн.кв., р-н Педунівер., 1/9/п, покращене планування, підвал, балкон. Або обмін на будинок. (097) 299-11-69

2-кімн.кв.по вул.Антонова, пов.4/5ц, площа 53/32/8, чеськ/пр, великі кімнати, хор.стан.Ціна 36500у.о (068)023-72-59, (063)523-48-73

1.3 ТРИКІМНАТНІ КВАРТИРИ

3 ОКР.КІМН.КВ., БРАЦЛАВСЬКА, ПОВ.2/5/-, 56/42/6 КВ.М. ВІД АН, ІНД.ОПАЛ., НОВ.РЕМ.,МЕБ. 55000У.О,ТОРГ (097) 030-33-20

1.5 БУДИНКИ

2-КІМН.БУД. С.КОМАРОВЕ, 55,3/36,3/10 КВ.М, 1 ПОВЕРХ ЦЕГЛ., 65С, ГАЗ, ВОДА, КРИНИЦЯ. ЦІНА ДОГ. (067) 391-16-58

3-кім.буд. с Райки Калин.р-н, 1/ц, 83/57/8,3, власник, 35с, госп. будівлі, газ. Ціна 3700у.о. (098) 455-76-52

4-кімн.буд., 2пров. Святошинський, площа 120/-/17, 2/цегл., 5с, всі/зр, чистова, огорожа, 120000у.о (067)713-52-09, 06312261-40

5 КІМНАТ, 2-ПОВ.БУД. В С.БЛ.ЗАРВАНЦІ, 110КВ.М, 4С, ЧИСТОВА, ЦЕГЛА, З/Б ПЕРЕКР., ВЛАСНИК, 70000У.О. (093) 917-09-07

5 КІМНАТ, 2-ПОВ.ЦЕГЛ.БУД. В Р-НІ АКАДЕМІЧНЕ, 110КВ.М, ВЛАСНИК, 4С, ЧИСТОВА,З/Б ПЕРЕКРИТТЯ, 68000У.О. (093) 917-09-07

7-кімн. будинок, Замостя, 2/цегл., 200/142/23, 2 входи, можл. на 2 сім'ї, 15с, комунікації. 85000у.о. (098) 290-29-18

Будинок в Гайсинському р-ні, с.Красносілка. 96кв.м, газ, вода, зручності. 22с. (096) 333-45-76

1.7 ДІЛЯНКИ

с.Людавка, 25 с, біля траси, газ, світло, власник (067) 263-28-82

С.СЕЛИЩЕ, ПЛОЩА 20 С, СВІТЛО, ГАЗ, ВОДА, ВИХІД ДО БУГУ. ЦІНА 45000У.О. (067) 703-44-56

1.8 ГАРАЖІ

ГАРАЖ МЕТАЛЕВИЙ З МІСЦЕМ, БЕЗ ЯМИ, ГАРНИЙ СТАН, В ЦЕНТРІ МІСТА. З ДОКУМЕНТАМИ. ЦІНА ДОГОВІРНА. (067) 436-70-14

ГАРАЖ, ГБК-5, Р-Н САБАРІВ, ЦЕГЛЯНИЙ, ОГЛЯДОВА ЯМА, ГАРНИЙ СТАН, ТОРГ. 4500У.О (097) 912-76-85

2. НЕРУХОМІСТЬ: ЗДАМ В ОРЕНДУ

2.1 КВАРТИРИ

1 кімната в кварт., р-н Педунівер.,з хазяїном. Для 1 студентки, жінки або хлопця (097) 299-11-69

1-10 КІМН. ЗДАМ В ОРЕНДУ КІМНАТИ, КВАРТИРИ, ГУРТОЖИТКИ, БУДИНКИ. (096) 458-97-54

1-кімн.кв. р-н «Урожаю», для 1 чол. Заг.площа 13м, без опалення, газу. (098) 491-69-19

1-кімнатна квартира, Центр, для дівчини, сім'ї, без власника. Ціна 1100грн. (063) 788-03-48

2-кімнатна квартира, Коцюбинського, подобово, погодинно, власник. (097) 234-07-04

3-КІМН.КВ., БРАЦЛАВСЬКА, 6/9/Ц, МЕБЛІ, ТЕХНІКА, РЕМ., ПОСУД, ПОСТІЛЬ.15000ГРН. (063) 287-76-97

2.2 БУДИНКИ

1-кімнатна ч/б, Замостя, 12 кв.м., за допомогу по дому, в/зр. Безкоштовно! (067) 291-55-99

2 кімнати, с.Лука-Мелешківська, без зручностей. 3000 і все. (097) 181-57-98

3. НЕРУХОМІСТЬ: КУПЛЮ

3.1 КВАРТИРИ

Куплю 1-кімнатну квартиру. Розгляну Ваші пропозиції (098921-7721, (093518-62-57

4. НЕРУХОМІСТЬ: ВИНАЙМУ

4.1 КВАРТИРИ

1-10/-, Вінниця, кімнату, квартиру, ч/б, будинок, гуртожиток. Винайму!Терміново! (096) 458-97-54

1-2/-, Вишенька, оплату і порядність гарантую. Винайму! (098)921-7721, (093)518-62-57

1-2/-, Вишенька, Слов'янка, винайму для порядних людей (093471-98-36, (098100-06-74

1-3-х кімн.квартира, бл.Замостя, винайму для порядних людей (093)471-98-36, (098)100-06-74

1-3/-, Вишенька, Слов'янка, оплату і порядність гарантую (093) 471-9836, (098)10006-74

1-3/-, Замостя, винайму для порядних людей (098) 9217721, (093) 518-62-57

БУДЬ-ЯКИЙ Р-Н, ЗНІМУ ЖИТЛО ВІД ВЛАСНИКА. (097) 030-33-20

ЗНІМУ ЖИТЛО В ПОРЯДНИХ ЛЮДЕЙ, БУДЬ-ЯКИЙ Р-Н. 69-25-99, (097) 280-64-21

4.2 БУДИНКИ

1-10/-, Вінниця, ч/б, будинок, квартиру, кімнату, гуртожиток. Винайму! Терміново (096) 4589754

5. КОМЕРЦІЙНА НЕРУХОМІСТЬ

5.1 ПРОДАМ

ПРИМІЩ.430КВ.М, ВОДА, ЕЛЕКТРИКА, ПОБУТ.ПРИМІЩ.ПІД СТО, СКЛАДИ, ЗВАРЮВ/СТОЛЯР ЦЕХ ДОГ. 61-26-61, (097) 462-45-44

5.3 РІЗНЕ

Оренда ролету на Центральному ринку, центральний ряд. Терміново! дог. (067) 714-56-21

Здам в оренду магазин-офіс, р-н Муніц.ринку, біля дороги, 50 кв.м, всі комунік. 9500грн. (067) 847-27-68

ЗДАМ ПРИМ.ПІД КАФЕ, БАР, РЕСТОРАН, СТОМАТ., МЕД. КЛІНІКУ, СПОРТЗАЛ,350КВ.М, КОМУН ДОГ. (097) 462-45-44

ЗНІМУ ПРИМІЩЕННЯ ПІД ЖИТЛО ЧИ ПІД БІЗНЕС. ДОГ. 69-25-99, (097) 280-64-21

ОРЕНДА ВИРОБНИЧИХ ТА ОФІСНИХ ПРИМІЩЕНЬ НА ЛЕБЕДИНСЬКОГО, 34. ДОГ. (050) 313-80-36

ОРЕНДА ОФІСНИХ ПРИМІЩЕНЬ 15 ТА 40 КВ.М. ПО ВУЛ. ЯНГЕЛЯ. ДОГ. (050)461-62-52, (068)316-67-36

СКЛАДСЬКЕ ПРИМІЩЕННЯ, Є ОПАЛЕННЯ, Р-Н ПЕТРОЦЕНТР, 70 КВ.М. ВЛАСНИК. ДОГ. (097) 259-79-00

486215
надання послуг
ПО ТИМЧАСОВОМУ ПРОЖИВАННЮ
- зручні умови
- центр міста
- від 138 грн 1 доба
(050) 46-10-892, (0432) 66-04-42 цілодобово

486215
ЗДАЮТЬСЯ ПІД ОФІС
нежитлові приміщення
від 11 м² до 100 м²
в адміністративному будинку в центрі міста
Довідка за тел.: (067) 79 75 779; (050) 46 10 892
(0432) 67 32 77; (0432) 66 04 42

6. БУДІВЕЛЬНІ МАТЕРІАЛИ ТА ПОСЛУГИ

6.1 ПРОДАМ БУДІВЕЛЬНІ МАТЕРІАЛИ

6-14Т. ВІДС, ПІС. МИТ., ЩЕБІНЬ ..... НЕДОРОГО ..... (098) 588-08-27

БЕТОННІ ЄВРОПАРКАНИ
Сірі, різнокольорові.
Ціни від виробника.
Vinzabor.com
(097) 285-76-46

ВІДС, ГЛИН, КАМ, ПІС, ЩЕБ,ПЕРЕГН ..... ДОГ. ..... (097) 501-09-07
5-30Т. ВІДС.,ПІС.,ЩЕБ.,КАМ.ДРОВА ..... ДОГ. ..... (097) 781-22-08
6-14Т. БУД. СМІТТЯ, ЩЕБ.,ПІСОК ..... НЕДОРОГО ..... (098) 588-08-27
6-14т. Піс. кар'єрний, митий ..... недорого ..... (098) 588-08-27
6-14т.Чорноз.якісний, піс.,щебінь ..... недорого ..... (098) 588-08-27
Батареї чавунні.Газ.котел Данко12 ..... дог. ..... (067) 135-70-48
БЕТОН. БЕТОНОНАСОС ..... ДОГ. ..... (067) 430-19-73
Блок газобетонний ..... дешево ..... (067) 430-64-09
ВІДСІВ, ПІСОК, ЩЕБІНЬ, КАМІНЬ ..... ДОГ. ..... (067) 431-88-99
ВІДСІВ, ПІСОК. ДРОВА. ПЕРЕГНІЙ ..... ДОГ. ..... (097) 842-94-21

ДРОВА. ДОСТАВКА!
чорнозем, перегній
пісок, відсів, щебінь, кам.
Вивіз грунту, буд.сміття
(067) 431-88-99

БЕТОННІ ОГОРОЖІ
кольорові та сірі
zabor-vn.com
Доставка та встановлення
(067) 909-54-43

ДОСТАВКА:пісок, відсів, щеб камінь, глина, чорнозем,ін.
Завантаж.-розвантаж.роботи.
Вивіз будівельного сміття.
(068) 185-98-39

Доставка ЧОРНОЗЕМУ від 1 тонни до 30 тон.
Планування ділянок, вивезення грунту.
(097) 971-05-01

ПИЛОМАТЕРІАЛИ:
дошка, рейка, вагонка.
«Столярний світ».
Ціни виробника 6900/м.куб
(067) 433-74-63

Ємності для води від 20 до 20000л ..... дог. ..... (067) 403-46-09

6.2 КУПЛЮ БУДІВЕЛЬНІ МАТЕРІАЛИ

АВ бетонозмішувачі,причепи,різні ..... дог. ..... (097) 127-54-23
АВ, бетонозмішувачі різні,ел.інст ..... дог. ..... (067) 847-27-68
Бетонозмішувачі куплю, різні ..... дог. ..... (067) 429-26-71
Бетонозмішувачі, т/в, холодильник ..... дог. ..... (067) 429-26-71
Будівельні ліса (риштування) ..... дог. ..... (067) 847-27-68
Куплю цеглу, б/в ..... дог ..... (068) 111-08-21
Металопрокат, радіатори опалення ..... дог. ..... (097) 301-65-05
Плити перекриття, огорожні 2,4х15 ..... дог. ..... (067491-4368
Профільні труби, металоконструкц. ..... дог. ..... (067)491-43-68

6.3 БУДІВЕЛЬНІ ПОСЛУГИ

КОПАЄМО КРИНИЦІ І ДОКОПУЄМО. БУРІННЯ МЕХАНІЧНИМ СПОСОБОМ. ВЕЛИКИЙ ЗАПАС ВОДИ. (097)300-70-10, (097)821-49-00

«AAADEREVCHIK» ОБРІЗКА ДЕРЕВ. РОЗПИЛ НА ДРОВА. КОРЧУВАННЯ. ПОДРІБНЕННЯ. ВІН.ОБЛ. (098)409-89-94, (063)747-32-80

«Aqua Life» - буріння арт. та піщаних свердловин на воду «під ключ» (096) 274-74-74

«ПІД КЛЮЧ» АРМАТ.-БЕТОН.,ФАСАДИ, ВНУТР.,ПОКРІВЛЯ, КАМ'ЯНА,ЦЕГЛ. КЛАДКА, ПОГРІБИ (098) 827-80-85

«Під ключ» будуємо дахи. Ринви, піддашки. Помірні ціни. (097) 338-65-85

«Під ключ» груби, димоходи. Ремонт дахів та інше. (098) 788-97-34

«Під ключ» дахи, ринви, піддашки. Ціна залежно від об'єму та матеріалу покриття. (096) 257-20-56

«Під ключ» погреби, огорожі, сходи, фундамент, кладка цегли, газоблок та інше. (097) 496-06-06

«Під ключ» фундаменти, цегляна кладка з блока, дахи, фасади,погр. Низькі ціни. (098) 809-78-13

511385

511219

1 бригада будує дахи. Ремонт дахів. Піддашки, ринви. Помірні ціни. (097) 755-68-57

1 бригада виконає вивезення будівел. сміття, демонтаж, земляні, бетонні роботи. (098) 718-21-80

1 бригада виконає: цегляну, кам'яну кладки, газоблок, фундаменти, огорожі (097) 330-07-62

1 ПОКІС ТРАВИ/ГАЗОНУ. ДРОВА. ДРІБНІ БУД-ЗВАР. РОБОТИ. ДЕМОНТАЖ. ПРИБИР. ДІЛЯНОК. (099) 549-09-19

Різка дерев/дров, покіс трави. Культивація. Обприскув. Інші садово-городні роб. (067) 697-71-21, Сергій

АРТЕЗІАНСЬКІ СВЕРДЛ-НИ
на воду: проектування,
буріння, ремонт.
Ліц. АВ475314.
(067) 794-19-09

Акуратний демонтаж будівель та перестінок. Недорого. (098) 588-08-27

Буріння свердловин на воду «під ключ»! Швидко, якісно, надійно, доступні ціни. (096) 955-94-94

БАЛКОНИ «ПІД КЛЮЧ». БАЛКОННІ РАМИ ПО ВИГІДНІ ЦІНІ. ЗВАРЮВ.РОБОТИ. УТЕПЛЕННЯ. (098)427-57-71, (098)263-50-57

Бригада будівельників виконає кладку цегли, газоблоку, піноблоку. (067) 147-97-09

Бригада з д/р, інструментом виконає кладку цегли, блоків. Фундаменти. Покрівля. (063) 109-36-62

БРИГАДА ПРАЦЮЄ ПО ЗРІЗУ ДЕРЕВ. ВИРІЗКА ТА РУБКА БУДЬ-ЯКОЇ СКЛАДНОСТІ. (098) 674-62-60

БУРІННЯ АРТ.СВЕРДЛОВИН, ПРОКЛАДАННЯ ВОДОГОНУ. МОНТАЖ БАШТИ РОЖНОВ. ПРОЕКТУВАННЯ. (067) 794-19-09

БУРІННЯ, ПРОЕКТУВАННЯ АРТЕЗІАНСЬКИХ СВЕРДЛОВИН «ПІД КЛЮЧ». ЯКІСНО, НЕДОРОГО. (067) 794-19-09

ВИВІЗ СМІТТЯ, ДЕМОНТАЖНІ РОБОТИ, ПІДЙОМ БУД. МАТЕРІАЛУ. (068) 585-36-51

ВИКОНАЮ ВСІ ВИДИ ВНУТР. ТА БУД.РОБІТ: ПЛИТКА, ШПАТЛ., ШТУКАТ., ЛАМ., ФАРБ.,ГІПС. (067)949-35-77

ВИКОНУЮ ЦЕГЛЯНУ КЛАДКУ. ДОСВІД РОБОТИ. (068) 998-43-57

Виконуємо демонтажні роботи, земляні роботи. Вивіз буд.сміття та інше. (068) 799-51-79

ВИКОНУЄМО: ГІПСОКАРТОН, ШПАКЛІВКА, ФАРБУВАННЯ, ШПАЛЕРИ, КАХЛІ, ЕЛЕКТР., САНТЕХН. (096) 976-70-61

Дахи будь-якої складності «під ключ». Бесідки, тераси з ефектом старовини. (067) 895-95-32

ДЕМОНТАЖНІ РОБОТИ, ЗЕМЛЯНІ РОБОТИ, ПІДЙОМ БУД. МАТЕРІАЛУ ТА ІНШЕ. (068) 799-51-79

Подати оголошення в газету RIA дуже просто!

Для розміщення оголошення в газети RIA зателефонуйте у відділ прийому оголошень. Оператори відділу допоможуть обрати рубрику, скласти текст оголошення, здійснити оплату.

☎ (0432) 555-135 (098) 166-28-06 (050) 430-03-07 (093) 170-23-60

Вартість публікації оголошень

- Звичайне оголошення — 20 гривень
- Виділене оголошення — 30 гривень
- Особливе оголошення — 130 гривень
- Фото оголошення — 180 гривень

Графік роботи:

- вівторок-п'ятниця з 9:00 до 18:00
- субота і неділя з 10:00 до 19:00
- понеділок з 9:00 до 20:00

Земляні роботи, копання траншей, вигрібні ями, демонтажні роботи «під ключ». (068) 799-51-79

КЛАДКА ГАЗОБЛОКУ, ЦЕГЛИ, ЗАЛИВКА АРМОПОЯСІВ, ФУНДАМЕНТА. КОПАННЯ ТРАНШЕЙ. (097) 659-49-13

Кладка цегли, газоблоку, фундамент. Покрівельні роб. Бригада з досвідом роботи. (097) 811-50-86

Кладка цегли, каменю, тротуарна плитка. Бетонні роботи. (098) 118-84-07

КОПАННЯ КРИНИЦЬ МЕХАНІЧНИМ СПОСОБОМ. ДОКОПКА. ЧИСТКА. (063) 314-80-37

КОПАННЯ, ДОКОПУВАННЯ КРИНИЦЬ МЕХАНІЧНИМ СПОСОБОМ. ДОСТАВКА КІЛЕЦЬ. (067) 290-47-13

КОПАЄМО ТА ЧИСТИМО КРИНИЦІ, МОЖЛИВА ДОСТАВКА КІЛЕЦЬ. (097) 449-94-70

Копаємо, докопуємо, демонтаж криниць, котловани, чистка, стічні ями. (096) 358-33-20, Василь

КОПАЄМО, ЧИСТИМО, ДОКОПУЄМО КРИНИЦІ. ШВИДКА ТА ЯКІСНА РОБОТА. ДОСТАВКА КІЛЕЦЬ. (096)306-28-39, (063)234-68-29

Копаємо. Докопуємо. Чистимо криниці, механічним методом буріння. Великий д/р. (067) 779-49-42

Пропоную послуги електрозварювальника. Швидко та якісно. (097) 708-60-22

Ремонт камінів, пічок, димоходів, облицювання плиткою. (098)225-26-81, (063)791-99-02

РОБОТИ ПО МОНТАЖУ УТЕПЛЕННЯ, ФАСАДИ, МОНТАЖ МЕТАЛОЧЕРЕПИЦІ (ДАХІВ). РОЗРАХУНКИ, ПРОЕКТУВАННЯ. (068) 640-83-38

Тротуарну плитку покладемо. Дешево. Якісно. Швидко. (067) 877-27-92

Укладання тротуарної плитки, перехідних зон, автостоянок, складських приміщень. (098) 588-08-27

ЯКІСНО РОБИМО МОНОЛІТНІ РОБОТИ, ФУНДАМЕНТИ, ПЛОЩАДКИ, ЗАЛИВКУ БЕТОНА, АРМУВАННЯ. (068) 640-83-38

6.4 ВНУТРІШНЕ ОЗДОБЛЕННЯ, РЕМОНТ

«Під ключ» абсолютно доступно шпалери, шпатлівка, малярка, плитка, ламінат, ін. (068) 174-08-35

«ПІД КЛЮЧ» ВИКОНУЄМО ВСІ ВНУТРІШНІ РОБОТИ. ШВИДКО. ЯКІСНО. (068) 772-75-87

Внутрішні роботи: комплексно, частково, декори та інше. Деталі за тел.: (096)336-81-37, (063)883-67-01

Акуратний ремонт квартир: плитка, штукатурка, шпаклівка, гіпсокартон. Недорого. (067) 710-53-63

ГІПСОКАРТОН, ШПАТЛІВКА, ПЛИТКА ТА ІНШІ ВИДИ РОБІТ. (096) 587-72-38

Гіпсокартон, шпатлівка, штукатурка, ламінат, плитка, пластик, шпалери. (096)296-39-97, (093)097-81-33

ЖІНКА ВИКОНУЄ ПРОФЕСІЙНУ ПОКЛЕЙКУ ШПАЛЕР, ФАРБУВАННЯ, БАГЕТИ. (068) 849-26-42

МАЛЯРКА, ПОКЛЕЙКА ШПАЛЕР. ДЕКОРАТИВНІ ШТУКАТУРКИ. ШВИДКО, ЯКІСНО, З ГАРАНТІЄЮ. (096) 587-72-38

Паркетні роб: настилання паркету, парк.дошки, ламінату. Шліфування, реставрація. (067) 758-27-04

Плитка, штукатурка, шпаклівка, шпалери, малярні роботи. Внутрішні роботи. (097)484-75-00, 67-04-26

РЕМОНТ КВАРТИР, ОФІСІВ, БУДИНКІВ «ПІД КЛЮЧ». (096) 587-72-38

Ремонт квартир: шпатлівка, плитка, ламінат, шпалери, гіпсокартон та інше. (093) 723-07-11

РЕМОНТ ОСЕЛІ: ПЛИТКА, ШТТУКАТУРКА, МАЛЯРКА, ЛАМІНАТ, ДВЕРІ. ЯКІСНО, ОХАЙНО. (068) 204-59-46

Штукатурка піщано-цементна, стяжка підлоги. Доступні ціни. (097) 990-72-73

Штукатурка, шпаклівка, плитка, фарбування. (098) 118-84-07

6.6 НАТЯЖНІ ТА ПІДВІСНІ СТЕЛІ

STELIVSIM.COM.UA НАТЯЖНІ СТЕЛІ ВІД ВИРОБНИКА. (096)620-45-41, (068)003-25-53

НАТЯЖНА СТЕЛЯ ЗА 1 ДЕНЬ. (068) 210-08-06

НАТЯЖНІ СТЕЛІ БУДЬ-ЯКОЇ СКЛАДНОСТІ, ТКАНИННІ, «ЕКОСТЕЛІ», ФОТОДРУК НА СТЕЛЯХ. (096)809-56-22, (093)303-76-75

НАТЯЖНІ СТЕЛІ ВІД ВИРОБНИКА. МАТОВІ, ГЛЯНЦЕВІ, ФОТОДРУК. (067)877-96-66, (063)289-32-17

НАТЯЖНІ СТЕЛІ. ВИГОТОВЛ., МОНТАЖ. ШВИДКО. ЯКІСНО. ЗНИЖКИ ПЕНСІОНЕРАМ, УЧАСН.АТО. (067)840-64-95, (067)430-45-00

НАТЯЖНІ СТЕЛІ. ШВИДКО ТА ЯКІСНО. (098)653-45-63, (073)016-15-29

6.7 ОПАЛЕНЯ, ВОДОПОСТАЧАННЯ, ВЕНТИЛЯЦІЯ, КАНАЛІЗАЦІЯ

«ПІД КЛЮЧ» КАНАЛІЗАЦІЇ З ЗАВЕДЕННЯМ В ЖИТЛО. ШВИДКО, ЯКІСНО. (097) 309-97-58

1 САНТЕХНІК: ЯКІСНЕ ВСТАНОВЛЕННЯ І ЗАМІНА СИСТЕМ ОПАЛЕННЯ, КАНАЛІЗАЦІЇ, ВОДОПРОВОДУ, УНІТАЗІВ, ВАНН, РАКОВИН. ВЕЛИКИЙ ДОСВІД РОБОТИ. (093)921-37-30, (067)684-35-41

БОЙЛЕРИ, ОПАЛЕННЯ, КОТЛИ, ТРУБИ, НАСОСИ. КОНСУЛЬТАЦІЯ. ПІДБІР, МОНТАЖ. ЗОДЧИХ,36 (096) 428-12-25

Виконаємо: опалення, водопостачання, каналізація. Встановлення душ, ван,унітазів (098) 118-84-07

ЗАМІНА МІЖБУДИН.ТРУБ (СТОЯКІВ), ВСІ ВИДИ САНТЕХН. ПРОВЕД. ВОДИ, ТА КАНАЛІЗАЦІЯ. (068) 772-75-87

КОТЛИ, КОЛОНКИ, БОЙЛЕРИ. ТРУБИ, НАСОСИ. МОНТАЖ, ГАРАНТІЯ. ТЕПЛОБУД. ЗОДЧИХ,36 (096) 428-12-25

ОПАЛЕННЯ, ВОДОПОСТАЧАННЯ, КАНАЛІЗАЦІЯ. МОНТАЖ, ГАРАНТІЯ. ТЕПЛОБУД. ЗОДЧИХ,36 (096) 428-12-25

ОПАЛЕННЯ. РЕМОНТ. ЗВАРЮВАННЯ ТРУБ НА ГАЗ, ВСТАНОВЛ.КОТЛІВ, НАСОСІВ, РАДІАТОРІВ. (096)897-22-71, (068)113-61-71

САНТЕХНІЧНІ РОБОТИ, ВОДОГІН, ОПАЛЕННЯ, КАНАЛІЗАЦІЯ. (067) 905-04-57

6.8 ЕЛЕКТРОПОСТАЧАННЯ

Електрик. Ввід в будинок, перенесення лічильників, заземлення, документація, ін. (067) 433-95-96

6.9 ПОКРІВЕЛЬНІ МАТЕРІАЛИ ТА ПОСЛУГИ

«ДахБуд» Покриваю дахи: мет.черепиця, профнастил, шифер та ін.матеріали. Демонтаж даху. Ціна в залежності від об'єму та матер.покриття. Працюю без посередників (097) 755-68-57

«Під ключ» 1 бригада будує дахи. Піддашки, ринви. Ремонт даху. (067) 428-97-33

«ПІД КЛЮЧ» БУДУЄМО ДАХИ. РИНВИ, ПІДДАШКИ. ПОМІРНІ ЦІНИ. (097) 338-65-85

«ПІД КЛЮЧ» ДАХ БУДЬ-ЯКОЇ СКЛАДНОСТІ. (098) 222-26-65

«Під ключ» дахи, ринви, піддашки. Ціна залежно від об'єму та матеріалу покриття. (096) 257-20-56

БАЛКОНИ. ПЕРЕКРИТТЯ ДАХУ. ШВИДКО. ПРОФЕСІЙНО. ЯКІСНО. (098) 222-26-65

ВИКОНАЮ ПОКРІВЕЛЬНІ РОБОТИ. ЄВРОРУБЕРОЙД. БІКРОС. БІКРОЕЛАСТ. НИЗЬКІ ЦІНИ. (098) 271-20-96

ВСІ ВИДИ ПОКРІВЕЛЬНИХ РОБІТ, ПІДДАШКИ, РИНВИ. ВЕЛИКИЙ ДОСВІД РОБОТИ. (098) 222-26-65

МОНТАЖ МЕТАЛОЧЕРЕПИЦІ, ПІДДАШКІВ, ВОДОСТОКІВ, ВСТАНОВЛ.МАНСАРД.ВІКОН, ВЕНТИЛЯЦ. (098) 222-26-65

ПОКРІВ. РОБОТИ Б.-ЯКОЇ СКЛАДНОСТІ ЄВРОРУБЕРОЙДОМ. В НАЯВНОСТІ ВСІ МАТЕР. ГАР.2Р. (093) 550-63-67

ПОКРІВЕЛЬНІ РОБОТИ, МАТЕРІАЛИ, ПРОЕКТУВАННЯ. БЕЗКОШТОВНИЙ ПРОРАХУНОК. (096)373-02-25, (063)193-06-81

Покрівельні роботи. Абсолютно все. Шифер, піддашки, металочереп., відливи,утепл. (098) 484-33-52

ПОКРІВЛЯ ДАХІВ, ПІДДАШКИ, РИНВИ, УТЕПЛЕННЯ. ПОМІРНІ ЦІНИ. (098) 222-26-65

Покрівля євроруберойдом дахів, ангарів, гаражів. (067) 737-69-43

6.11 УТЕПЛЕННЯ ФАСАДІВ

1 Бригада фасадників виконає професійне утеплення будинків. (097) 889-69-22

100% Утеплення будинків та квартир. Комплексно та частково! Деталі за моб.тел.: (096)336-81-37, (063)883-67-01

Утеплення будинків, великий досвід роботи. Декоративна шпатлівка, матеріали. (098) 370-51-05

Утепл. будинків і їх оздобл. ззовні, пінопластом та декорат. шпатлів.,риштування (067) 588-42-25

УТЕПЛЕННЯ БУДИНКІВ ПІНОПЛАСТОМ, ВАТОЮ, «КОРОЇД», «БАРАШЕК». НИЗЬКІ ЦІНИ. ЯКІСНО. (098) 132-12-31

Утеплення будівель. Бригада. Пінопластом або ватою. Риштування. Досвід. Бажання (097)462-30-53, (063)274-40-29

Утеплення підлоги, горища, воздушки,перекриття. 200гр/кв.м(10см товщ.роб+матер.) (093) 005-72-13

7. ПОБУТОВІ ТОВАРИ, ВСЕ ДЛЯ ДОМУ

7.1 МЕБЛІ ПРОДАМ

Диван-софа, б/в ..... дог. ..... (097) 560-06-31

Меблі для саду, дачі з елем.ковки ..... дог. ..... (093) 060-71-99

7.2 ПОБУТОВІ ТОВАРИ ПРОДАМ

Велика вітчизняна енциклопедія ..... дог. ..... (097)560-06-31

Ел.плита з духовкою «Мечта 8»,б/в ..... дог. ..... (097)5600631

АВТОКЛАВИ ..... ДОГ. ..... (067) 756-91-86

Газова плита, як нова ..... 1500грн. ..... (096) 418-19-13

ДОЇЛЬНІ АПАРАТИ ТА З/Ч ..... ДОГ. ..... (067) 756-91-86

ЕЛ.ДВИГУНИ. РЕМОНТ ..... ДОГ. ..... (067) 756-91-86

ЕЛ.КУКУРУДЗОЛУЩІЛКИ ..... ДОГ. ..... (067) 756-91-86

ЕЛ.МЛИНИ, БУРЯКОРІЗКИ ..... ДОГ. ..... (067) 756-91-86

Котли КЧМ, АГВ, килим,верстат дер ..... півціни ..... (067) 981-70-94

Пральні машини з Німеччини ..... дог. ..... (067) 390-97-28

Т/в б/в з Німеччини ..... дог. ..... (067) 390-97-28

Т/в Старт, відмінний стан ..... 300 грн. ..... (093) 787-21-03

Торгове обладнання, продам ..... дог. ..... (067) 160-51-97

Хол.,газ.плита, прал.маш, пилосос ..... дог. ..... (067) 294-91-19

Холодильник Мінськ-16, хор.стан ..... дог. ..... (097) 212-77-20

Холодильник, газ.колон, двиг.3кВт ..... півціни ..... (098) 621-60-96

7.4 ОПАЛЕННЯ БУДИНКУ

ДРОВА (067) 431-88-99

7.5 КУПЛЮ

Куплю дерен (кизил). Сливу, грушу ..... дог. ..... (068) 412-55-36

А я куплю прал.маш.автомат на з/ч ..... дорого ..... (096)317-76-68

АВ велосипеди,бетонозміш.,ел.інст ..... дог. ..... (098) 841-68-15

АВ холод., мороз.камери, прал/маш ..... дог. ..... (098) 841-96-37

АВ, холодильники, різні речі ..... дог. ..... (067) 429-26-71

Балони кисневі, вуглекис., газові ..... дог. ..... (067) 456-66-51

Газ.плита, прал.машина проста ..... дог. ..... (093) 299-45-17

Газ.плита, холод., ходунки, шахи ..... дог. ..... (096) 956-99-07

Газ.плиту для користування ..... дог. ..... (097) 831-73-72

Ел.вафельниця, годинники,ел.шашл ..... дог. ..... (068) 712-48-93

Ел.м'ясоруб., шахмати, пилосос ..... дог. ..... (098) 702-62-41

Ел.шашлич., ел.ваф., ялин.іграшки ..... дог. ..... (096) 744-49-31

Електродвигуни, 0,5 -250кВт ..... дог. ..... (063) 298-37-72

Куплю мікрохвил., прал/маш ..... дог. ..... (097) 016-99-97

Кух.витяжки, комод ..... дог. ..... (098) 818-04-11

Неробочий холодильник, кондиц. БК ..... дог. ..... (067) 263-28-99

Пилососи, прал/маш будь-які ..... дог. ..... (098) 017-22-63

Прал/маш робочу, комод, ліжко ..... дог. ..... (068) 209-74-74

Пральну машину, робочу, Малютку ..... дог. ..... (068) 837-90-49

Холодил., прал.маш,т/в Led на з/ч ..... дог. ..... (067) 777-79-45

Холодильник, будь-який, робочий ..... дог. ..... (096) 461-20-33

Холодильник, хороший, робочий ..... дог. ..... (068) 316-32-18

Ялинкові іграшки, термос, посуд ..... дог. ..... (096) 139-47-66

7.6 ПОСЛУГИ

«АААААВС». 100% РЕМОНТ ХОЛОДИЛЬНИКІВ ВДОМА. ГАРАНТІЯ. ЗАБИРАЄМО Б/В ХОЛОДИЛЬНИКИ (098) 814-24-77

(0432)55-61-72
(0432)55-61-73

МПП "РУСЛАНА"

(098) 251-57-22
(067)491-23-06
(067)430-97-84

ПОКРІВЕЛЬНІ МАТЕРІАЛИ

Шифер безазбест 8 хв.	350,00
Шифер кольор. хвил.	357,00
Шифер плоск.	920,00
Труби а/ц	450,00
Бітумна черепиця	350,00
Профнастил	185,00
Полікарбонат	2900,00
Лист оцинк.	590,00
Козирок алюм.	1800,00
Руберойд	22,00
Євроруберойд	115,00

ЦЕГЛА, БУД.БЛОКИ

Блок арболітовий	**130,00**
Цегла рядова	7,50
Цегла силікатна	9,20
Цегла облицювальна	10,00
Газобетон м3	3100
Цегла рвана	8,40
Цегла вогнетривка	17,00

БУДІВЕЛЬНІ СУМІШІ

Цемент М-500	120,00
Ізогіпс	246,00
Сатенгіпс	366,00
Штукатурка вапняна	129,00
Шпаклівка фасад. (біла)	126,00
Стяжка	141,00
Самовирівнююча підлога	215,00
Суміш д/кладки печей	204,00
Суміш для кладки 25кг	129,00
Фіброволокно 100 г	22,00
Клей жаростійкий	240,00
Клей д/газобетону	128,00
Клей д/плитки	130,00
Клей д/гіпсокартону	156,00
Клей д/теплоізол.	180,00
Вапно негашене кг	8,00
Вапно гашене кг	6.50
Керамзит	160,00
Мармурова крихта, тн.	2500
Короїд 25кг	240,00
Мертель 25кг	160.00
Пластифікатор	54.00
Фіброволокно	105.00
Пігмент	100.00

СІТКИ, ДРОТИ

Секції огорожі	440,00
Сітка "Рабиця"	480,00
Сітка зварна оц.	42,00
Сітка штукатурна ПВС	14,00
Армопояс	22,00
Цвяхи будівельні	67,00
Цвяхи шиферні	**76,00**

ГІДРО-ПАРО-ТЕПЛОІЗОЛЯЦІЯ

Мембрани гідроіз.м.кв.	46,50
Мембрани покрів(рул)	1215,00
Плівки паро-гідроізоляц.	650,00
Пінопласт м3	1850,00
УтеплювачТехнофас135пл	260,00
Мінер. вата	54,70
Мінер. вата фасад.	750,00
Мінер. вата фольгов.	100,00
Плівка тепловідбивна м/кв.	35,00
Стрічка бітумна	170.00

ОПАЛЕННЯ ТА КАНАЛІЗАЦІЯ

Котли твердопаливні	12000,00
Електроконвектори	999,00
Піч буляреян	11200,00
Камін	12000,00
Колонка водонаг. вузич.	3500,00
Конвектор газовий	4500.00
Кам'янка для сауни	12600.00
Труби водонапірні ПНД	5,00

ФАРБИ, ГРУНТОВКИ, ПІНА

Водоемульсійні фарби	40,00
Емалі	30,00
Емалі аерозольні	60,00
Противогрибковий засіб	30,00
ГрунтБетонКонтакт14кг	350,00
Герметик	81,00
Лак акрил/тон	120,00
Грунт акриловий	165.00
Кварц грунт	560.00

МАТЕРІАЛИ ДЛЯ ВНУТРІШНІХ РОБІТ

Плитка керамічна	240,00
Плитка Грес	240,00
Плитка гіпсова	48,00
Гіпсокартон	57,00
Профіля, комплектуючі	43,00
Підвісна стеля	210,00
Плита стельова	25,00
Плінтус стельовий	9,00
Вагонка дерев.	300,00
ДСП	700,00
Лінолеум	140,00
Антилінолеум	256,00
Покриття ПВХ	2,00
Двері вхідні	4800,00
Двері міжкім.	399,00
Лутки деревяні	250,00
Замки навісні	20,00
Ручки дверні	110,00
Підвіконня	159,00
Жалюзі вертикальні	240,00
Сходи для горищ	4500,00
Компакти	1500,00
Ванна+сифон	2500,00
Піддон д/душа +сифон	1500,00
Змішувачі	200,00
Рукомийники	115,00

РІЗНЕ

Комплект бокалів	97,60
Тачка садова	800,00
Ущільнювачі д/дверей	18,00
Сітка затіняюча	12,60
Плитка різнобій	60,00
Драбини, стремянки	470,00
Ринви пластикові м/п	74,00

ВУЛИЧНИЙ ТА ДАЧНИЙ ДЕКОР

Набірні стовпчики	82,00
Кришки для стовпчиків	95,00
Накриття для огорож	50,00
Накриття цоколя	28,00
Плити на доріжку	86,00
Плитка тротуарна бетон.	260,00
Плитка трот.вібропрес	240,00
Бордюри дорожні	278,00
Бордюр тротуарний	148.00
Поребрики	50,00
Паркувальні півкулі	375,00
Ємності д/душу	1040,00
Ємності д/води харч., тех.	785,00
Бідони, бачки харч.	186,00
Каністра б/у	100,00
Баки д/сміття	495.00
Урни бетонні	390,00
Квітники	75.00
Смітники	170,00
Відра д/фарб оцинк.	300,00
Лавки	1900,00
Корито будівельне	180,00
Лопати	63,00
Корито будівельне	180.00
Камінь піщаник різаний	300.00
Камінь пісчаник Плитняк	250 0
Альтанка садова	13200.00

ВЛАСНЕ ВИРОБНИЦТВО

* люки каналізаційні, шт	284,00
* дощоприймачі, шт.	608,00
* комплект водовідводу, шт.	225,00
* ковер, шт.	125,00
* плитка напольна, м.кв.	306,00
* плитка тактильна, шт.	72,00
* бруківка тактильна, шт.	19,00
* бруківка під клінкер, шт.	17,00
* сайдинг, м.кв.	423,00
* лежачий поліцейський, шт.	238,00
* лежачий поліц. круглий, шт	47,00
* георешітка типу ГТЕ, шт.	110,00
* підставка універс К1, шт.	300,00
* тепла грядка	2400.00
*садовий компостер	4200.00

ВІДСІВ КВАРЦОВИЙ 50 кг	25,00 грн.
ВІДСІВ ГРАНІТНИЙ 50 кг	40,00 грн
ПІСОК КАР'ЄРНИЙ 50 кг.	44.00 грн
ПІСОК РІЧКОВИЙ 50 кг	58.00 грн.

м. Вінниця, вул. Липовецька, 1
ПРАЦЮЄМО З ПДВ

ГРАФІК РОБОТИ
Пн.-Пт. з 9.00 до 18.00
Субота, Неділя - Вихідний
511091

«AVTO100%». ПЕРЕВЕЗ.МЕБЛІВ, БУД.МАТ.ДО 2,5Т. ВАНТАЖНИКИ. ФУРГОН 4Х2Х2,4. НЕДОР. (098) 588-08-27

«АААВМ».Перевеземо, завантажимо/розвантаж.: меблі, кварт, диван, холодильник,ін. (097)674-43-61

«AABD» 101% Розберемо, зберемо, розвантажимо+перевеземо меблі, квартири,піаніно. (096)232-44-85

«AALT» розберемо, зберемо+завантажимо меблі, квартири, інше.+ Перевеземо. (098) 718-21-80

«АВАМ» ми недорого вивантажимо і перевеземо меблі, кватири, офіси, склади, інше. (067)947-31-81

«Майстер на годину» дрібний ремонт по дому, будь-який. Недорого. Пишіть на viber (067) 732-30-06

«Майстер на прокат» допомога по дому:замки, люстри, сантехн., ремонт, меблі,ін. (097) 674-43-61

«Майстер по дому». Будь-яка чоловіча робота по дому. Пишіть мені у Viber. (063) 642-55-79

«Майстер по дому». Дрібний ремонт. (050) 633-05-05

Обрізка дерев! Аварійні, плодові. Розпил, корчування, подрібнення. Недорого. (098) 409-89-94

1 КОСІННЯ ТРАВИ, БУР'ЯНУ. ОБПРИСКУВАННЯ САДУ, ГОРОДУ. ВСТАНОВЛЕННЯ ОГОРОЖ. (099) 549-09-19

100% 0городні роботи, збирання картоплі,можу робити закрутки, іншу жіночу роботу (096)4-58-97-54

100% А ми виконуємо: демонтажні, земляні роб, підйом буд. матеріалу. Вивіз сміття (068) 799-51-79

100% Вивіз сміття, демонтажні роботи, підйом буд.матеріалу та інше. (068) 585-36-51

100% ремонт сантехніки, заміна кранів, пайка труб, на дому до 30 км від Вінниці. (096) 317-76-68, Саша

А ми виконуємо прибирання квартир, будинків, офісів. Миття вікон. Якісно! (096458-97-54

А я обріжу Вам дерева,гілля. Розпил на дрова, корчування пнів, подрібнення гілок (063) 747-32-80

Вивіз буд.сміття. Завантаж.-розвантаж.роботи. Доставка: пісок, відсів, щебінь,ін (068) 185-9839

А ми розчистимо запущ.сад, ділянку. Зріжемо дерево б-я. складності. Професійно. (099) 549-09-19

А я ремонтую пральні машини автомат. Якісно.Гарантія. Виїзд на дом,р-ни до 50км. (096) 317-76-68

Акуратно розвантажим/завантажим піаніно, меблі, буд.матеріали. Вантажники. (096) 013-96-48

Антена супутникового ТБ, ремонт, монтаж,Т2, прошивка каналів. Продаж обладнання. (067) 240-70-16

Виготовлення меблів на замовлення. Якісно, недор. Виїзд дизайнера безкоштовно.. (097)514-45-82, (096)471-57-47

Встановл., газ.колонок всіх конструкцій, газ.котлів, газ. конвекторів,ел.бойлерів (097)272-39-81, (093)809-22-91

Дезінфекція. Дератизація (клопи, таракани, кліщі, блохи, мурахи, миші, кроти,ін) (098) 095-23-92, (093) 536-86-74

Зріжу дерева, порубаю, почистю, інше. (099) 177-79-33

Меблі для саду і дачі з елементами холодної ковки. (093)060-71-99, Олексій

Паркетні роб: настилання паркету, парк.дошки, ламінату. Шліфування, реставрація. (067) 758-27-04

ПЕРЕТЯГУВАННЯ МЕБЛІВ. ЗМІНА ДИЗАЙНУ, ВИБІР ТКАНИНИ. Д/Р 23 Р. ВИЇЗД НА РАЙОН. (096) 326-20-16

Перетяжка. Ремонт диванів, крісел, стільців, пружин на дому. (096) 753-22-89

Порізка дерев/дров, всі будівельні роботи, садово-огородні роботи. Приємні ціни. (067) 697-71-21, Сергій

РЕМОНТ ТЕЛЕВІЗОРІВ. ГАРАНТІЯ. ВИКЛИК БЕЗКОШТОВНИЙ. (067)262-78-99, (063)225-95-18

Ремонт телевізорів. Гарантія.Швидко, якісно. Куплю LED-телевізори на запчастини. (067) 263-32-00

Ремонт холодильників вітчизняних. Без вихідних. Гарантія. Ціна прейскурантна. 67-23-74, (097) 618-76-77

Ремонт холодильників. Реставрація. Забираємо б/в. Заправка фреоном. (096) 203-92-72, 46-34-71

РЕМОНТ І ПЕРЕТЯГУВАННЯ М'ЯКИХ МЕБЛІВ. НА ДОМУ У ЗАМОВНИКА. (098) 385-93-90

Ремонт, встановл., запуск газколонок будь-якого виробн. та моделей. (098) 132-14-22

Ремонтую пральні машини автомат, сантехніку з виїздом на дім до 30км від Вінниці (096)317-76-68, Олександр.

Супутник. Viasat та ефірне ТБ без абонплати, тюнери, конвертори,антени.Смарт ТВ. (093) 406-34-54

ТЕРМІН. РЕМОНТ ХОЛОДИЛЬН. НА ДОМУ З ГАРАНТІЄЮ,ЗАМІНА ДВИГУНІВ ВИПАРН.ВИЇЗД В Р-Н (067)735-17-72, (095)295-91-06

Терміновий ремонт холодильників вдома. Гарантія. Забираємо б/в холодильники. (098)814-24-77, Юрій

ТЕРМІНОВИЙ РЕМОНТ ХОЛОДИЛЬНИКІВ НА ДОМУ, ЯКІСНО З ГАРАНТІЄЮ, ВИЇЗД В РАЙОН. (067)934-37-81, (098)573-71-28

ТЕРМІНОВИЙ РЕМОНТ:ХОЛОДИЛЬНИКІВ, МОРОЗИЛЬНИКІВ. ШВИДКО, ЯКІСНО, ГАРАНТІЯ. (073) 977-49-99, (067) 173-49-99

8. АВТОМОБІЛІ

8.1 ПРОДАМ АБО ОБМІНЯЮ

ВАЗ-21093, 2006р.в., о.д.1500, хороший стан. (068) 355-24-71

Москвич-412 ІЖ (098) 530-17-17

8.3 КУПЛЮ

Авто будь-яке куплю в будь-якому стані (096) 003-06-75

Авто, причепи та скутери, мопеди куплю (067) 136-23-76

Автовикуп ВАЗ, Лада, іномарки, швидко. (096) 003-62-75

8.5 СГ ТЕХНІКА ТА ІНВЕНТАР

Куплю з/ч МТЗ, вузли, агрегати до трактора МТЗ. (067) 491-43-68

Обприскувачі садові та польові 200,300, 400,600,800,косарки сегментні та роторні (096) 495-75-48

Обприскувачі садові та польові 200,300, 400,600,800,косарки сегментні та роторні (097) 713-54-93

Передні мости на МТЗ нового,старого зразку та балочні, після кап. рем. Білорусь. (067) 318-15-13

Продам з/ч до екскаватора, трактора: ковші, циліндри, насоси та інше. (067) 954-40-57

Продам трактор МТЗ-80, бурова установка,можл.продаж окремо,трактор поля не бачив (067)491-4-3-68

Сівалки, плуги, фрези,дискові борони, міжрядні культиватори, розсадо-посад. маш. (063) 651-91-92

Т-25, картоплесадж., картоплекоп., громадилки, розкидач мін. добр, прес-підбир. (097) 347-78-54

Трактор МТЗ, Т-25, косілки роторні обприскувачі 200л, 300, 400, 600, 800, 1000л. (095) 810-17-87

8.6 АВТОЗАПЧАСТИНИ

Авто з/ч куплю ЗІЛ, ГАЗ, УАЗ .....дог.....(098) 841-72-05

8.7 АВТО-РЕМОНТНІ ПОСЛУГИ

Фарбування Авто. Якісно. Полірування. Повний комплекс малярних робіт. (066) 066-36-18

8.8 ТРАНСПОРТНІ ПОСЛУГИ

«AVTO»100%. ПЕРЕВЕЗ.МЕБЛІВ, БУД.МАТ.ДО 2,5Т. ВАНТАЖНИКИ. ФУРГОН 4Х2Х2,4. НЕДОР. (098) 588-08-27

«AAABM».Перевеземо, завантажимо/розвантаж.: меблі, кварт, диван, холодильник,ін (097674-43-61

«AABD» 101% Розберемо, зберемо, розвантажимо+перевеземо меблі, квартири,піаніно. (096) 232-44-85

«AALT» розберемо, зберемо+завантажимо меблі, квартири, інше.+ Перевеземо. (098)718-21-80

«ABAM» ми недорого вивантажимо і перевеземо меблі, кватири, офіси, склади, інше. (067) 947-31-81

1 бригада виконає вивезення будівел. сміття. Перевезення меблів, квартири, інше. (098718-21-80

100% Вивіз сміття, демонтажні роботи, підйом буд.матеріалу та інше. (068)585-36-51

100% Вивіз сміття, підйом буд.матер., земляні роб, копка траншей, вигрібні ями. (068)799-51-79

Вантажні перевезення до 2,5т Газель тент, Фіат Добло. Вантажники. (050)633-05-05

Вивіз буд.сміття. Завантаж.-розвантаж.роботи. Доставка: пісок, відсів, щебінь,ін (068) 18598-39

Доставка: пісок, відсів, щебінь, камінь, глина, чорнозем,інше. Вивіз буд.сміття. (068)185-98-39

Транспортні послуги з завантаженням, розвантаж. Переїзди квартир та інше. Вінниця,Укр. А/м 14куб.до2т

(096) 838-33-73

Акуратно розвантажим/завантажим піаніно, меблі, буд.матеріали. Вантажники. (097) 990-77-92

Вант.перевез.: Мерс.Спринтер, 20куб.,3т. Гідроборт. Ф/опл. будь-яка. Л.АВ 149607 (067) 289-52-33

Вантажне перевезення Мерс-Спринтер, 20куб, до 3т, по місту, області, Україні. (067) 740-94-50

ВАНТАЖНІ ПЕРЕВЕЗЕННЯ 1-10Т ПО МІСТУ, ОБЛАСТІ, УКРАЇНІ. (067) 290-47-13

ВАНТАЖНІ ПЕРЕВЕЗЕННЯ БУДМАТЕРІАЛІВ, МЕБЛІВ. ВАНТАЖНИКИ. (096) 307-26-06

Вантажні перевезення до 2 т по місту та області. Мерседес-Спринтер середня база. (093) 409-28-28

ВАНТАЖНІ ПЕРЕВЕЗЕННЯ. ГАЗЕЛЬ, КУЗОВ 4М, ОБ'ЄМ 12М3, ДО 2,5 ТОН. ОБЛАСТЬ, УКРАЇНА (093) 491-06-93

Вивезення буд.сміття + завантаження. Продам рублені дрова. (098) 524-98-16

Доставка чорнозему, перегною, глини, пісок. (097) 533-55-82

Доставка: пісок, відсів, керамзит, цемент, щебінь. Доставка у мішках. (067) 680-96-04

Послуги екскаватора, гідромолот, самоскидів та доставка до 25 т. (063) 276-11-57

511089

510552

511007

9. РОБОТА

9.1 ВОДІЇ, ЕКСПЕДИТОРИ, ВАНТАЖНИКИ, КОМІРНИКИ

Водій по Україні на постійну роботу. З/п висока. (097) 310-70-16

ВАНТАЖНИКИ НА ПОСТІЙНУ РОБОТУ. ОПЛАТА ПОТИЖНЕВА. (067) 770-17-14

ВОДІЇ КАТ. С+Е ПО ЗАХ. ЄВРОПІ. З/П 80 ЄВРО/ДЕНЬ. ЧОЛ. ДО 70 Р., Д/Р ВІД 1Р. КОНС (093)012-83-93, (096)742-55-02

9.2 КУХАРІ, ОФІЦІАНТИ, БАРМЕНИ, ТЕХНОЛОГИ

КУХАР-М'ЯСНИК, НЕПОВНИЙ РОБОЧИЙ ДЕНЬ, 2/2 З 7.00 ДО 15.30. З/П 4250ГРН. (098)662-94-35, (097)783-87-11

Бариста на Вишеньку (Юності), з 8 до 22, 7/7, з/п 9000 грн. (063)288-82-40, (097)306-10-13

Бариста на Пирогова (зуп.Заболотного), 7:30-22:30, 3/3, з/п 9000 грн. (098) 859-17-75, Наталія

Бариста на Тяжилів (Ватутіна), з 8 до 21, 3/3, з/п від 6000 грн. (098) 254-25-76, Марина

М'ясник по розробці м'яса та риби з д/р кухаря у кулінарний цех на Київську. (097) 612-95-51, Алла

ПЕКАР ТА КУХАР В ЇДАЛЬНЮ МУЗИЧНОГО КОЛЕДЖУ, ВУЛ. СОБОРНА. (097) 403-50-69

Пекар та кухар з д/р у кулінарний цех на Київську, 7-19, 3/3, з/п від 9000грн. (097) 612-95-51, Алла

Помічник кухаря у кулінарний цех на Київську, з 7 до 19, 3/3, з/п від 7500грн. (097) 612-95-51, Алла

Приймальник сировини у кулінарний цех на Київську, з 7 до 18, 5/2, з/п 12000грн. (097) 612-95-51, Алла

Піцейола у прод.маг. на Хмельницьке шосе, з 8 до 22:30, 3/3, з/п 10000 грн. (098) 859-17-75, Наталія

Піцейола у супермаркет на Київську, з 8 до 22, 3/3, з/п від 10000 грн. (097) 612-95-51, Алла

9.3 ОХОРОНЦІ

0хоронці, чол/жін. Вахта. З/п своєчасна, висока. Харчування. Житло.Терміново! (096) 507-35-37

ВОДІЙ-ОХОРОННИК ГШР. ФОРМА, ПОВНИЙ СОЦПАКЕТ. З/П СВОЄЧАСНО. (067)430-53-76, (093)115-78-85

НАЧАЛЬНИКИ ВІДДІЛУ ОХОРОНИ НА КИЇВСЬКУ ФІРМУ. БАЖАНО ВОДІЙСЬКЕ ПОСВІДЧ. ТА А/М. (067) 462-70-11

НІЧНИЙ СТОРОЖ, 35-45 РОКІВ, КРЕМЕЗНОЇ СТАТУРИ. НІЧ ЧЕРЕЗ НІЧ. (068) 160-20-78

ОХОРОННИК В ПРИВАТНИЙ БУДИНОК, КРЕМЕЗНОЇ СТАТУРИ. 500 ГРН/ЗМІНА. ДОБА ЧЕРЕЗ ДВІ. (050) 293-08-70

ОХОРОННИК ДЕННИЙ ПОСТ, СБ,НД-ВИХІДНИЙ. З/П 6500ГР + ХАРЧУВАННЯ 1000ГРН.М.ВІННИЦЯ (097) 967-84-02

ОХОРОННИКИ 350-450ГР/ДОБА. ВАХТА, ФОРМА, ДОСТ, ПРОЖИВ.ЗА РАХ.ФІРМИ. ПОВН.СОЦ.ПАК (067)430-24-67, (067)158-65-33

ОХОРОННИКИ 500 ГРН/ДОБА ПО М.ВІННИЦЯ. ДОБА ЧЕРЕЗ ДВІ. ПОВН.СОЦ.ПАКЕТ. З/П ВЧАСНО (067)430-53-76, (093)115-78-85

ОХОРОННИКИ ЧОЛ/ЖІН. ВАХТОВИЙ МЕТОД. З/П ВИС. ДОСТАВКА. ПРОЖИВ. ЗА РАХ.ПІДПРИЄМ. (098) 460-41-99

ОХОРОННИКИ.
охоронники-350-500грн/доба. Вахта. Соц.пакет. З/п своєчасно. (067)433-79-02, (067)417-94-37

ОХОРОНЦІ НА ПОСТІЙНУ РОБОТУ, ВАХТОВИЙ МЕТОД. З/П БЕЗ ЗАТРИМОК. (098) 315-50-59

ОХОРОНЦІ НА ПОСТІЙНУ РОБОТУ. ВАХТА, ПРОЇЗД ТА ПРОЖИВ. ЗА РАХУНОК ПІДПРИЄМСТВА. (093)630-81-35, (097)842-72-63

9.4 ПРИБИРАЛЬНИКИ, ПОКОЇВКИ, ПОСУДОМИЙКИ

ПОСУДОМИЙНИЦЯ В КАФЕ, ТРЦ МЕГАМОЛЛ. 15 РОБОЧИХ ЗМІН. (066) 115-05-60

ПРИБИРАЛЬНИЦЯ В СУПЕРМАРКЕТ, Р-Н ТЯЖИЛІВ. ГРАФІК ТИЖ./ТИЖ. 8-19. З/П 6300/15Р.Д. (097) 596-30-04

ПРИБИРАЛЬНИЦЯ В ТЦ «ЖОВТЕНЬ». (068) 160-20-78

9.6 ПРОДАВЦІ, КАСИРИ

КАСИР В ЇДАЛЬНЮ, ГРАФІК РОБОТИ: 1/2. З/П 7800ГРН ЗА 10 ЗМІН. (098)662-94-35, (097)783-87-11

Касир та продавець у прод.маг. на Хмельницьке шосе, 8-22:30, 3/3, з/п 9000грн. (098) 859-17-75, Наталія

Касир та продавець у прод.маг. у центр (Пушкіна), з 8 до 22, 3/3, з/п 9000грн. (098) 859-17-75, Наталія

Касир-бариста у прод.маг. на Св.масив (Коріатовичів), 12-22, 4/4, з/п 7000грн. (096) 770-56-35, Катя

Помічник продавця у прод.маг. на Пятничани (І.Богуна), 10-17, 5/2, з/п 7000грн. (097) 931-19-22, Вікторія

Продавець кулінарії у супермаркет на Київську (без каси), 8-20 або 10-22, 3/3. (097) 612-95-51, Алла

ПРОДАВЕЦЬ НА ВИЇЗДНУ ТОРГІВЛЮ, ВІД 1000-2500 ГРН. В ДЕНЬ. (096) 001-55-22

Продавець у прод.маг. на Київську (Набережний), з 8 до 22, 3/3, з/п 10000 грн. (096)592-25-85, Наталія Васил.

Продавець у прод.маг. на Св.масив (Коріатовичів), з 8 до 22, 4/4, з/п 9000грн. (096) 770-56-35, Катя

510805

ПрАТ "Вінницький дослідний завод" запрошує на постійну роботу:

Автокрановщик
Водій всі категорії
Слюсар із збирання металевих конструкцій
Електрозварювальник ручної зварки (аргонщик)
Бухгалтер
Підсобний робітник

ЗП договірна + безкоштовні обіди

т. 067 430 16 29

ПРОДАВЕЦЬ У ФАСТ-ФУД В ЦЕНТРІ. ЖІНКА 25-60РОКІВ. З/П 500 ГРН/ДЕНЬ, 7.00-19.00. (097) 571-84-38

Продавець-касир у прод.маг. на Брацлавську, з 7:00 до 22:00, 4/4, з/п 9000грн. (097) 931-19-22, Вікторія

Продавець-касир у прод.маг. на Вишеньку (Космонавтів), з 7:00 до 22:30, 7/7, з/п 10000 грн. (097) 243-37-20, Ілона

Продавець-касир у прод.маг. на Вишеньку (Порика), 7:00-22:30, 4/4, з/п 10000грн. (097) 243-37-20, Ілона

Продавець-касир у прод.маг. на Вишеньку (Юності), з 8 до 22, 7/7, з/п 9000грн. (063)288-82-40, (097)306-10-13

Продавець-касир у прод.маг. на Київську (Б.Ступки), 7-21:00, 7/7, з/п 9000грн. (097) 243-37-20, Ілона

Продавець-касир у прод.маг. на Старе місто (Д.Нечая), 8-21, 7/7, з/п 9000 грн. (097) 931-19-22, Вікторія

Продавець-касир у прод.маг. на Старе місто (Шепеля) з 8 до 21, 4/4, з/п 9000грн. (097) 243-37-20, Ілона

Продавець-касир у прод.маг. на Янгеля (р-н «Зоря»), 7:30-22:30, 4/4,від 9000грн. (097) 931-19-22, Вікторія

Продавець-касир у прод.маг. у центр міста (Гоголя), з 8 до 22, 7/7, з/п 9000грн. (097) 243-37-20, Ілона

Продавець-касир у прод.маг. у центр міста (Л.Толстого), 7-22, 4/4, від 9000грн. (097) 243-37-20, Ілона

Продавець-касир у прод.маг.на Київську (2 лікарня), 7:30-22:30, 4/4,від 9000грн. (097)931-19-22, Вікторія

Продавець-касир у прод.маг.на Пархоменка (р-н Зал.вокз.), 7:30-22, 4/4,від 9000. (097) 931-19-22, Вікторія

ПРОДАВЦІ ПОТРІБНІ НА ВИЇЗДНУ ТОРГІВЛЮ, ВІД 1000-2500 ГРН. В ДЕНЬ. (096) 001-55-22

9.7 ТОРГОВІ ПРЕДСТАВНИКИ, КОНСУЛЬТАНТИ, МЕНЕДЖЕРИ

ПРОДАВЦІ-КОНСУЛЬТАНТИ НА ВИЇЗНУ ТОРГІВЛЮ, ВІД 1000-2500 ГРН. В ДЕНЬ. (096) 001-55-22

9.9 РОБОЧІ, СЛЮСАРІ, БУДІВЕЛЬНИКИ

ВНУТРЯНЩИКИ, ПІДСОБНИКИ, КАМЕНЯРІ, ШТУКАТУРИ, ФАСАДНИКИ,ПОКРІВЕЛЬНИКИ (098) 827-80-85

ЗВАРЮВАЛЬНИКИ, МОНТАЖНИКИ, ІНЖЕНЕР-БУДІВЕЛЬНИК НА ПІДПРИЄМСТВО. (098) 455-90-31

ЗВАРЮВАЛЬНИКИ, СЛЮСАРІ КВАЛІФІКОВАНІ НА ПОСТІЙНУ РОБОТУ. (067) 433-15-81

РОБІТНИК ПОТРІБЕН В СЕЛО З ПРОЖИВАННЯМ. (096) 318-38-77

Різноробочі потрібні терміново на роботу. (067) 147-97-09

ТОКАР І ЗВАРЮВАЛЬНИК В ЦЕХ ПО МЕТАЛОВИРОБАХ. (097) 494-48-32

9.12 КЕРІВНИКИ, АДМІНІСТРАТОРИ, УПРАВЛІНЦІ

АДМІНІСТРАТОР В ТЦ «ЖОВТЕНЬ». ТИЖДЕНЬ ЧЕРЕЗ ТИЖДЕНЬ. (050) 293-08-70

Адміністратор з д/р у кулінарний цех на Київську, з 7 до 20, 5/2, з/п 18000грн. (097) 612-95-51, Алла

МЕНЕДЖЕР ПО ОРЕНДІ В ТЦ «ЖОВТЕНЬ». (068) 160-20-78

9.13 ШВАЧКИ, КРАВЦІ, ПРАСУВАЛЬНИКИ

Швачки в швейний цех. Жіночий одяг. Пооопераційне вир-во. З/п висока, соцпакет. (073) 033-66-99

ШВАЧКА НА ПЕТЕЛЬНУ МАШИНУ. ДОСВІД ОБОВ ЯЗКОВИЙ. ПОДРОБИЦІ ПО ТЕЛЕФОНУ: (068) 033-66-99

9.17 ПРАЦІВНИКИ СІЛЬСЬКОГО ГОСПОДАРСТВА, ВЕТЕРИНАРИ

Працівники на збір винограду виноградарськ. господарству. Одеська обл.З/п гідна. (096)760-16-26, (095)160-64-69

9.18 ОПІКУНИ, ДОГЛЯДАЧІ, НЯНІ

ОПІКУНКИ ПО ДОГЛЯДУ В НІМЕЧЧИНУ. ЖІНКИ ДО 60 Р. З/П 1100-1600 Є. КОНСУЛЬТ. (096)742-55-02, (093)012-83-93

9.20 РОБОТА ЗА КОРДОНОМ

ПРАЦІВНИКИ В ІЗРАЇЛЬ, Ч/Ж/ПАРИ ДО 60-65 Р. З/П ВІД 3000 ДОЛ. КОНСУЛЬТАЦІЯ (096)742-55-02, (093)012-83-93

ПРАЦІВНИКИ НА ЗАВОДИ В СЛОВАЧЧИНУ, Ч/Ж/ПАРИ ДО 55 Р. З/П 1000 Є. КОНСУЛЬТАЦІЯ (096)742-55-02, (093)012-83-93

9.22 РІЗНЕ

Допомагати хлопцю або дівчині розклеювати об'яви по місту, на постійній основі. (097) 935-65-71

НА ВИЇЗНУ ТОРГІВЛЮ ПОТРІБНІ ПРОДАВЦІ, ВІД 1000-2500 ГРН. В ДЕНЬ. (096) 001-55-22

ПРОДАВЕЦЬ НА ВИЇЗНУ ТОРГІВЛЮ, ВІД 1000-2500 ГРН. В ДЕНЬ. (096) 001-55-22

9.23 ШУКАЮ РОБОТУ

А ми шукаємо роботу з прибирання квартир, будинків, офісів. Миття вікон. Якісно. (096)45897-54

А я шукаю роб.по обрізці дерев (аварійні, плодові). Розпил, інше. (098)409-89-94, (099)177-79-33, Петро

А ми шукаємо роботу! Тротуарну плитку покладемо. Дешево. Якісно. Деталі по тел.: (067)877-27-92, Борис

ДОГЛЯНУ ЛЮДИНУ ПОХИЛОГО ВІКУ, З ВЕЛИКИМ ДОСВІДОМ РОБОТИ. (098) 995-01-64

Допоможу по господарству, дім, сад, город, газон. Сторож. Охоронець. (067) 430-71-99

Шукаю будь-яку роботу, можливо двірником, сторожем і охоронником. (095) 805-34-70, 46-95-90

Шукаю роботу по місту Газелі 2,5т, Фіат Добло Максі 1т. (050)633-0505, Сергій

Шукаю роботу. Менеджер. Досвід роботи 5р. Вирішу ваші питання, зміцню команду. (050) 63305-05, Сергій

10. НАВЧАННЯ

10.1 НАВЧУ

Репетитор з Хімії та Біології. ЗНО. Робота по шкільній програмі. Онлайн. Офлайн. (097) 118-48-00

Англійська мова. Вишенька. (097)501-39-09, (093)146-78-67

АНГЛІЙСЬКА МОВА. ЯКІСНО ПІДГОТУЮ ДО ЗНО. (063) 130-80-89

Англійська та французька. Переклади. Репетиторство. Домашні завдання. (093) 342-36-68

АНГЛІЙСЬКА, НІМ., ПОЛЬСЬКА, ФРАНЦ., ЧЕСЬКА. ГОТУЄМО ДО УКР.ТА МІЖНАРОД. ІСПИТІВ (063)130-80-89, (067)433-29-54

Репетитор з математики та укр.мови 1-9 класи онлайн і офлайн, р-н Вишенька. (097) 217-67-04

11. ДАЧА, САД, ГОРОД, СГ.ПРОДУКЦІЯ

11.3 ДОБРИВА, ГРУНТИ

ДЕФІКАТ. ПЕРЕГНІЙ. (067) 431-88-99

ПЕРЕГНІЙ, ЧОРНОЗЕМ (ЯКІСНИЙ) (067) 431-88-99

11.5 КУПЛЮ

Куплю дерен (кизил). Сливу, грушу.....дог..... (068)412-55-36

11.6 ПОСЛУГИ

А ми виконуємо прибирання квартир, будинків, офісів. Миття вікон. Якісно! 096)4-58-97-54

Дезінфекція. Дератизація (клопи, таракани, кліщі, блохи, мурахи, миші, кроти,ін) (098) 095-23-92

12. ЕЛЕКТРОНІКА ТА АУДИО/ВІДЕО ТЕХНІКА

12.3 ПОСЛУГИ

Антена супутникового ТБ, ремонт, монтаж,Т2, прошивка каналів. Продаж обладнання. (067) 240-70-16

ВСТАНОВЛЕННЯ СИСТЕМ ВІДЕОСПОСТЕРЕЖЕННЯ, ДОСТУПУ, СИГНАЛІЗ.З ВИВЕД. НА ВЛАСНИЙ ПУЛЬТ ОХОРОНИ. ПРОЕКТУВАННЯ, МОНТАЖ, СПОСТЕРІГАННЯ СИСТЕМ ПРОТИПОЖЕЖНОГО ЗАХИСТУ. (067)430-53-76, (093)115-78-85

Перезапис на DVD-диски з аудіо-відеокасет, платівок. Муз., кіно на замовлення. (095) 361-99-79

Рем. телевізорів вітчизн. та імпортн. вир-ва будь-яких моделей. Виклик додому. 66-68-62, (098) 062-16-47

Супутник. Viasat та ефірне ТБ без абонплати, тюнери, конвертори,антени.Смарт ТВ. (093)406-34-54

13. ІНШІ ПОСЛУГИ

13.5 ЮРИДИЧНІ ТА ФІНАНСОВІ ПОСЛУГИ

А кредити готівкою та на картку. Кредитна спілка «Партнер». Ліц. 380 НКФП. (063)311-80-72, (096)901-79-48

КОНДИТЕРСЬКИЙ ЦЕХ
запрошує на роботу робітників

Дві зміни. Графік роботи ПН-ПТ
з 8⁰⁰ до 17⁰⁰ і з 12⁰⁰ до 21⁰⁰
Зарплата висока
Оплата почасово, СВОЄЧАСНО
(098) 888-15-36
(096) 493-82-53 з 8:00 до 17:00 в роб. дні
511607

511433
ПП «Вінфорт» терміново потрібен
ВОДІЙ ЕКСПЕДИТОР

• високооплачувана робота
• офіційне працевлаштування
• гнучкий графік роботи
(098) 927-00-95

Адвокат. Складні сімейні та спадкові справи: поділ майна подружжя, аліменти тощо (097) 265-22-17

Адвокат. Судові спори з держпраці. Реєстрація та ліквідація підприємств. (093) 797-97-44

ГОТІВКА ВІД КРЕД.СПІЛКИ «ПАРТНЕР». 18 РОКІВ БЕЗДОГАННОЇ РЕПУТАЦІЇ. ЛІЦ.380 НКФП. (063)311-80-72, (096)901-79-48

13.7 КЛІНІНГОВІ ПОСЛУГИ

А ми виконуємо прибирання квартир, будинків, офісів. Миття вікон. Якісно! (096)4-5-89754

Дезінфекція. Дератизація (клопи, таракани, кліщі, блохи, мурахи, миші, кроти,ін) (098)095-23-92, (093)536-86-74

14. МЕДИЧНІ ПОСЛУГИ

14.1 ПРОПОНУЮ

Мобільна лазня з виїздом до Вас. Парна, кімн.відпоч. тв, душ, рушники, посуд. Комфортний відпочинок.
(067) 431-88-99

ЗУБИ ЯК СВОЇ. ПРОТЕЗУВАННЯ, ЛІКУВАННЯ, ВИДАЛЕННЯ, ПАНОРАМНИЙ ЗНІМОК. (098) 814-09-47

Лікування спини, гіпертонії, діабету. Мануальна терапія. Масаж. Огляд безкошт. (098) 394-96-99

ПОСЛУГИ ПСИХОЛОГІВ ТА ПСИХОТЕРАПЕВТІВ. РІЗНІ ВИДИ ТА НАПРЯМКИ КОНСУЛЬТАЦІЙ. (067)433-29-54, (063)130-80-89

Продам інвалідний візок, ходунки, туалет, милиці. (098) 528-66-15

ПСИХОЛОГІЧНІ ТРЕНІНГИ. АРТ-ТЕРАПІЯ. (067) 433-29-54

РЕАБІЛІТАЦІЯ ПІСЛЯ ОПЕРАТИВНОГО ВТРУЧАННЯ, ІНСУЛЬТІВ, КОВІД, ПОРАНЕНЬ ТА ІНШЕ (093) 491-06-93

14.2 ПОТРЕБУЮ

Куплю інвалідний візок, ходунки, туалет для інвалідів. (096) 744-49-31

Куплю інвалідний візок, ходунки, туалет. (096) 280-48-74

Куплю інвалідні візки, будь-які. (097) 935-65-71

Куплю інвалідні візки, ходунки, туалет. (067) 726-46-41

Куплю інвалідні коляски будь-які, ходунки, санітарні туалети, інвалідні товари. (097) 017-00-17

15. ЗНАЙОМСТВА

15.3 КЛУБИ ЗНАЙОМСТВ

Шлюбні знайомства для жінок. Пишіть про себе, побажання, 2 фото в mms. (067) 722-32-74

16. ХОБІ, ТВОРЧІСТЬ, ДОЗВІЛЛЯ, АНТИКВАРІАТ

16.1 ПРОДАМ

Велика вітчизняна енциклопедія,31 том. Історія Великої Вітчизн. Війни, 12 томів. (097560-06-31

16.2 КУПЛЮ

Антикваріат. Монети будь-якого періоду для себе. Дорого. (067)93317-24

КАРТИНИ, ІКОНИ, КОРАЛОВІ ТА БУРШТИНОВІ БУСИ, РОГИ, ГОДИННИКИ, ОРДЕНИ. ДОРОГО! (098) 753-77-50

Куплю бінокль, статуетки, намисто, годинники, підсвічники, ялинкові іграшки (068) 864-55-14

Куплю монети будь-якого періоду для себе. Дорого. (067) 933-17-24

ОРДЕНИ, МЕДАЛІ, ЗНАЧКИ, ІКОНИ. КАРТИНИ, ФОТОАПАРАТИ, ФАРФОР.СТАТУЕТКИ, ПАРФУМИ. (098) 753-77-50

РАДІОДЕТАЛІ, РАДІОЛАМПИ, ЕЛЕКТРОДВИГУНИ, МЕТАЛОБРУХТ. КУПЛЮ ДОРОГО! (098) 753-77-50

510806
МІЖРЕГІОНАЛЬНА АКАДЕМІЯ УПРАВЛІННЯ ПЕРСОНАЛОМ
Запрошує на навчання
без сертифікатів ЗНО
випускників шкіл, училищ, коледжів, будь-яких вузів і спеціальностей за спеціальностями:
· Право · Правоохоронна діяльність · Економіка · Менеджмент · Маркетинг
· Облік і оподаткування · Фінанси, банківська справа та страхування
· Публічне управління та адміністрування · Туризм · Психологія
АДРЕСА ВІДБІРКОВОЇ КОМІСІЇ:
м. Вінниця, Хмельницьке шосе, 145, к. 911 (9 поверх); www.maup.com.ua
тел./факс (0432) 56-06-33, 56-13-08, (096) 371-17-69; e-mail: vi_maup2005@ukr.net

ПрАТ «Вінницький олійножировий комбінат» ViOil запрошує на роботу:
• Апаратник-екстракторник,
• Машиніст шеретувальних установок,
• Фільтрувальник олії,
• Апаратник гранулювання,
• Транспортувальник,
• Вантажник
Висока заробітна плата. Графік роботи змінний
Тел.: 067-913-0-995, (0432) 655-405
звертатись в робочий час
511004

ЗАПРАВКА КАРТРИДЖІВ
УСІХ ВИДІВ ПРИНТЕРІВ
• ЗАПРАВКА
• РЕМОНТ
• ПРОДАЖ
• БЕЗКОШТОВНА ДОСТАВКА по місту
VS Technology
вул. Чорновола, 8
(0432) 66-51-10, 66-41-81
506662

РОБОТА В ОФІСІ МІСТО ВІННИЦЯ
Вимоги:
• Вік 18-35 років;
• Дикція не є важливою;
• Охайний вигляд.
Обов'язки:
• Здійснювати дзвінки за готовим скриптом;
• Вести статистику.
Що ми даємо:
• Стабільну ЗП, ставка 50 $ на тиждень + % (в середньому 500-1000 $);
• Виплати щотижня, без затримок;
• Комфортний офіс у центрі;
• Комплексні обіди та різні смаколики.
Графік:
• ПН-СБ 9.00-19.00;
• Три кави брейку, обід 30 хв.
тел. 093-622-50-46
У нас без грошей не ходять, заробляють усі!
Хочеш дізнатися як телефонуй
511375

507973
ГРОШ ГРОШ
Запрошуємо на роботу:
• Пекаря • Кухаря піци
• Кухаря • Бухгалтера
• Завідувача виробництвом (кулінарія)
• Приймальника товарів
• Продавця-консультанта
• Охоронника • Електромонтажника
• Слюсаря з холодильного устаткування
• Вантажника
Стабільно, перспективно та офіційно!!!
(050) 46-15-570
(067) 430-18-49
пн.-пт, з 08:00 до 17:00 год.
вул. Чехова, 23
http://grosh.ua

16.3 МУЗИЧНІ ІНСТРУМЕНТИ

Куплю гітару, баян, скрипку, акордеон, гармонь, синтезатор, барабан, трубу. (068) 174-59-71

16.4 СПОРТ, ТУРИЗМ

А ми купимо велосипеди, робочі або неробочі. (067) 847-27-68

Куплю гантелі, гирі, гриф для штанги, диски для штанги, велосипед. Сейф б/в (063) 292-56-89

17. ТВАРИНИ

17.1 ПРОДАМ

Породисті кури, качки, курчата, каченята. Інкубаційні яйця, голуби та перегній. (067)869-88-93, (063)130-30-80

Чорно-ряба первістка і чорно-ряба тільна телиця. Жмеринський р-н. (068)043-07-59, (093)515-37-51

17.2 КУПЛЮ

Куплю дерен (кизил). Сливу, грушу Ціна договірна. (068412-55-36

18. ЗАГУБИВ-ЗНАЙШОВ

18.1 ЗАГУБИВ

Втрачено посвідчення дитини з багатодітної сім'ї ДБ N222602, від 19.06.20018р., на ім'я Тичинський Андрій Іванович, вважати недійсним. Тел. не вказаний

Втрачено свідоцтво про право особистої власності на житловий будинок смт Тиврів, вул. Пархоменка,14 на ім'я Буга Микола Вікторович. Вважати недійсним. тел. не вказано

Втрачено свідоцтво багатодітної родини №БС №115712 на ім'я Лозовська Тетяна Василівна. Вважати недійсним.

Втрачено диплом ЛМ №007341 на ім'я Рогозін Володимир Олегович. Диплом вважати недійсним.

19. ЗАГАЛЬНІ ОГОЛОШЕННЯ

19.2 КУПЛЮ

КУПЛЮ ДЕРЕН (КИЗИЛ). СЛИВУ, ГРУШУ. ЦІНА ДОГОВІРНА. (068) 412-55-36

А я куплю велосипеди, різні. Ціна договірна. (067) 429-26-71

БРУХТ КОЛЬОРОВИЙ, ЧОРНИЙ, НЕПОТРІБНІ РЕЧІ. МАГНІТОЛА SHARP ТА ІНШЕ. (097) 872-46-64, 57-30-64

ГОДИННИКИ МЕХАНІЧНІ, РАДІОДЕТАЛІ, ПЛАТИ, РОЗКЛАДНІ, НОВІ, ВІЙСЬК.ОДЯГ. ДОРОГО. (097) 872-46-64, 57-30-64

ДЕМОНТАЖ, САМОВИВІЗ, ЧОРНІ, КОЛЬОР. МЕТ., МАКУЛ., СКЛОБІЙ. КИЇВСЬКА, 136Б. (098) 028-88-91

ДОРОГО КУПЛЮ ФОТОАПАРАТИ, ОБ'ЄКТИВИ, ФАРФОРОВІ СТАТУЕТКИ, ЗНАЧКИ, МЕДАЛІ ТА ІН. (097) 872-46-64, 57-30-64

ДУХИ, ФЛАКОНИ ТА КОРОБКИ З ПІД ДУХІВ: ФРАНЦІЯ ТА СРСР. ДОРОГО! (098) 753-77-50

ЗАКУПОВУЮ ЧОРНИЙ ТА КОЛЬОРОВИЙ БРУХТ. МАГНІТОФОН «ШАРП» ТА ІНШЕ. (097) 872-46-64, 57-30-64

ЗАКУПОВУЄМО ЧОРНИЙ ТА КОЛЬОРОВИЙ МЕТАЛИ. ДЕМОНТАЖ, САМОВИВІЗ. (067) 263-09-40

КАРТИНИ, МЕЛЬХІОР, ФОТОАПАРАТИ, БІЖУТЕРІЯ, ФАРФОРОВІ СТАТУЕТКИ, ПАРФУМИ СРСР. (097) 872-46-64, 57-30-64

КУПЛЮ ДОЗИМЕТР, РАДІОЛАМПИ, ПРОТИВОГАЗ, КАТАЛІЗАТОР, ЛІЧИЛ.ГЕЙГЕРА, РАДІОДЕТАЛІ. (098) 753-77-50

КУПЛЮ ДОРОГО! ГАЗ.КОЛОНКИ, ХОЛОДИЛЬНИКИ, ПРАЛ. МАШИНИ, ГАЗ.ПЛИТИ, Т/В, МАГ.»МАЯК» (097) 872-46-64, 57-30-64

КУПЛЮ ДОРОГО! ПАРФУМИ, ФЛАКОНИ ЧАСІВ СРСР, ДВИГУНИ, ТРАНСФОРМАТОРИ ТА ІНШЕ. (097) 872-46-64, 57-30-64

МЕТАЛОБРУХТ ЧОРНИЙ, КОЛЬОРОВИЙ ТА НЕПОТРІБНІ РЕЧІ, МАГНІТОФОН SHARP. (097) 872-46-64, 57-30-64

МОНЕТИ, НАГОРОДИ, ІКОНИ, ГОДИННИКИ, БІЖУТЕРІЮ, РАДЯНСЬКІ ІГРАШКИ, ЯЛИНКОВІ, ДИТ. (097) 872-46-64, 57-30-64

РАДІОДЕТАЛІ, РАДІОЛАМ., РЕЛЕ, РАДІОПЛАТИ, МАГНІТОФОНИ, ОСЦИЛОГРАФИ, Т/В, ФОТОАП. (098) 753-77-50

ФАРФОРОВІ СТАТУЕТКИ, РАДЯНСЬКІ ПАРФУМИ СРСР, МЕТАЛ. (097) 872-46-64, 57-30-64

ФОТОАПАРАТ ОЛІМПУС, КОДАК, СОНІ, МАГНІТОФОН ШАРП, САНЙО ТА ІНШЕ. (098) 753-77-50

19.3 РІЗНЕ

18.09.2022р. о 12-00 за адресою: вул.600-річчя, 21, відбудуться звітні збори Голови масиву «Вінницькі Хутори-2». Тел. не вказаний

508516
працюємо 24/7 цілодобово
ПО УКРАЇНІ
ВАНТАЖНІ ПЕРЕВЕЗЕННЯ
Вінниця-Київ-Вінниця
Вінниця-Одеса-Вінниця
Комфортний ПЕРЕЇЗД
(096) 663-50-35 ♦ (063) 825-18-18

ПОВІДОМЛЕННЯ ПРО ПЛАНОВАНУ ДІЯЛЬНІСТЬ, ЯКА ПІДЛЯГАЄ ОЦІНЦІ ВПЛИВУ НА ДОВКІЛЛЯ

Приватне акціонерне товариство «Вінницька кондитерська фабрика» (код ЄДРПОУ 00382013) інформує про намір провадити плановану діяльність та оцінку її впливу на довкілля.

1. Інформація про суб'єкта господарювання

21001, м. Вінниця, вул. Гліба Успенського, 8. Телефон (0432) 62–40–02

2. Планована діяльність, її характеристика, технічні альтернативи.*

Планована діяльність, її характеристика.

Планована діяльність — нове будівництво автозаправної станції за адресою: вул. Гонти 34 б, м. Вінниця Вінницької області.

Технічна альтернатива 1.

Нове будівництво автозаправної станції із встановленням 3 підземних резервуарів для приймання, зберігання і заправки дизельним пальним вантажного та легкового автотранспорту. Загальний об'єм зберігання становить 210 м3. Відпуск палива буде здійснюватися через паливороздавальну колонку з одним пістолетом.

Технічна альтернатива 2.

Нове будівництво автозаправної станції із встановленням 3 надземних резервуарів з аналогічним обладнанням для приймання, зберігання і заправки дизельним пальним вантажного та легкового автотранспорту.

Однак ця альтернатива потребує збільшення площі земельної ділянки планованої діяльності, Надземний варіант розміщення резервуарів має значно більше ризиків техногенного та екологічного характеру. Збільшення втрат від випаровування і пов'язане з цим погіршення якості нафтопродуктів у зв'язку із значним перепадом температур навколишнього середовища. Таким чином, технічна альтернатива 1 є найбільш ефективною як з економічної, так і з технологічної точок зору, відповідає сучасним вимогам протипожежних, санітарних та екологічних норм.

3. Місце провадження планованої діяльності: *територіальна альтернатива 1.*

Планована діяльність здійснюється в межах площадки ПрАТ «Вінницька кондитерська фабрика», що розташована по вул. Гонти 34 б, м. Вінниця Вінницької області відповідно до договору оренди землі.

Місце провадження планованої діяльності: територіальна альтернатива 2.

Не розглядається. Планована діяльність буде здійснюватися в межах існуючого землевідво-ду. Додатковий землевідвід не передбачається. Розгляд територіальної альтернативи є недоцільним у зв'язку з тим, що приближає об'єкт підвищеної небезпеки до населеного пункту, має обмеження по території і несприятливий рельєф.

4. Соціально-економічний вплив планованої діяльності

Соціально-економічний вплив носить позитивний характер. Основними параметрами є збільшення надходжень у місцевий бюджет, оптимізація та покращення логістичних взаємозв'язків, надання послуг по заправці вантажного та легкового автотранспорту якісним паливом.

5. Загальні технічні характеристики, у тому числі параметри планованої діяльності (потужність, довжина, площа, обсяг виробництва тощо)

Доставка пального здійснюватиметься автоцистернами-паливовозами та залізничним транспортом. Злив палива з автоцистерн передбачено крізь герметичні зливні швидкороз'ємні муфти та спеціальні фільтри, які запобігають попаданню механічних сумішей в резервуари.

Зберігання дизельного палива передбачено в 3-х підземних сталевих, горизонтальних резервуарах, об'ємом 70 м3 кожна. Резервуари обладнані системою повернення парів нафтопродуктів при їх заповненні, дихальною арматурою з клапанною системою, технічними пристроями для запобігання переповнення ємності при зливі нафтопродуктів.

Для заправлення транспорту дизельним паливом передбачена одна паливороздавальна колонка з одним пістолетом.

Річна реалізація дизпалива становить 5250 м3.

Кількість заправок на добу дизпаливом становить 100 авто.

Інженерне забезпечення: водопостачання та водовідведення господарсько-побутових стоків — міська мережа; водовідведення стічних вод з місць локальних забруднень нафтопродуктами — на очисні споруди стічних вод від нафтопродуктів (сепаратор нафтопродуктів) з подальшим скидом в резервуар-накопичувач з переливом у міську дощову каналізацію.

6. Екологічні та інші обмеження планованої діяльності за альтернативами:

щодо технічної альтернативи 1

— викиди забруднюючих речовин в атмосферне повітря не повинні перевищувати гранично допустимі концентрації та повинні здійснюватися на підставі дозволу на викиди;

— відходи, що утворюються в процесі виробничої діяльності, повинні тимчасово зберігатись та передаватись іншим організаціям, згідно попередньо укладених договорів, з дотриманням вимог законодавства про відходи;

— дотримання правил експлуатації дощової каналізації;

— акустичне забруднення не повинно перевищувати граничнодопустимі рівні шуму;

— здійснювати експлуатацію об'єкта згідно з чинними нормативними санітарно-гігієнічними нормами та правилами пожежної безпеки з метою попередження шкідливого впливу на навколишнє середовище.

щодо технічної альтернативи 2

— аналогічні технічній альтернативі 1

щодо територіальної альтернативи 1

— дотримуватись містобудівних умов та обмежень, розмірів санітарно-захисної зони, протипожежних розривів між будівлями та спорудами.

щодо територіальної альтернативи 2

— не розглядається.

7. Необхідна еколого-інженерна підготовка і захист території за альтернативами:

щодо технічної альтернативи 1

З урахуванням особливостей ділянки розміщення об'єкта для його будівництва передбачені

наступні заходи:

— вивезення зайвого ґрунту, що утворюється при будівництві в місця влаштування насипу;

— облаштування об'єкта штучною мережею блискавковідводу;

— влаштування під'їзних шляхів до майданчика будівництва;

— забезпечення дотримання протипожежних вимог за рахунок відповідного інженерного

оснащення об'єкта;

— під'єднання об'єкта до існуючих інженерних мереж;

— забезпечення своєчасного вивезення будівельних та інших видів відходів з території об'єкта.

щодо технічної альтернативи 2

Аналогічно технічній альтернативі 1, окрім того, що наземний варіант розміщення резервуарів відрізняється об'ємами земляних робіт на будівельному майданчику.

щодо територіальної альтернативи 1

— інженерно-геологічні та геодезичні вишукування на майданчику будівництва;

— організація відведення поверхневого стоку;

— знімання насипного та ґрунтово-рослинного шару при проведенні земельних робіт, окреме його складування та повернення при плануванні території, що забезпечує його максимальне збереження.

щодо територіальної альтернативи 2

Не розглядається. У зв'язку із тим що ділянка для розміщення автомобільного заправного пункту знаходиться у власності суб'єкта на умовах оренди, згідно діючого законодавства України.

8. Сфера, джерела та види можливого впливу на довкілля:

щодо технічної альтернативи 1

Атмосферне повітря:

— при будівництві — викиди від будівельних машин та механізмів, зварювальних робіт, фарбувальних робіт, земляних робіт та пересипки матеріалів;

— при експлуатації — викиди від зливу дизпалива в підземні резервуари, дихальних клапанів резервуарів, паливороздавальної колонки, двигунів внутрішнього згоряння автотранспорту.

Акустичне середовище:

— при будівництві — тимчасовий шумовий вплив на прилеглу територію від будівельних робіт;

— при експлуатації — очікується шумовий вплив на прилеглу територію, зумовлений манев-руванням автотранспорту на території об'єкта.

Водне середовище:

— при будівництві — обсяги водокористування та можлива зміна рівня ґрунтових вод;

— при експлуатації — запроектоване відведення господарсько-побутових та поверхневих стоків дозволяють виключити негативний вплив на водні ресурси.

Ґрунти:

— при будівництві — тимчасовий влив під час земляних робіт, після виконання будівельно-монтажних робіт передбачається його відновлення;

— при експлуатації — негативного впливу не очікується. Потенційними джерелами забруднення ґрунту є випадкові проливи пального. Для запобігання негативного впливу передбачається ряд інженерних заходів.

Утворення відходів — всі відходи планується передавати з метою подальшого поводження спеціалізованим підприємствам, відповідно до договорів. Тимчасове накопичення відходів планується здійснювати відповідно до вимог чинного законодавства.

Геологічне середовище:

— при будівництві — тимчасовий вплив під час земляних робіт;

— при експлуатації — негативного впливу не очікується.

Рослинний і тваринний світ;

— при будівництві — очікується порушення рослинного шару ґрунту та тимчасовий вплив зумовлений присутністю людей та обладнання на майданчику;

— при експлуатації — очікується вплив через маневрування автотранспорту на території об'єкта.

Вплив на клімат і мікроклімат — на етапі будівництва та експлуатації не очікується;

Вплив на техногенне середовище — допустимий.

щодо технічної альтернативи 2

аналогічні технічній альтернативі № 1, за винятком ймовірного збільшеного обсягу викидів забруднюючих речовин в атмосферне повітря, більш значної ймовірності виникнення та розвитку аварійних ситуацій, та певних відмінностей щодо впливу на ґрунти, пов'язаних з установкою наземних резервуарів для зберігання пального.

щодо територіальної альтернативи 1

соціальне середовище — зменшення навантаження на міські автозаправні станції;

щодо територіальної альтернативи 2

не розглядається.

9. Належність планованої діяльності до першої чи другої категорії видів діяльності та об'єктів, які можуть мати значний вплив на довкілля та підлягають оцінці впливу на довкілля (зазначити відповідний пункт і частину статті 3 Закону України "Про оцінку впливу на довкілля")

Друга категорія видів планованої діяльності та об'єктів, які можуть мати значний вплив на довкілля та підлягають оцінці впливу на довкілля, ст. 3, п. 3, п.п. 4 Закону України "Про оцінку впливу на довкілля" № 2059VIII від 23 травня 2017 року (поверхневе та підземне зберігання викопного палива чи продуктів їх переробки на площі 500 квадратних метрів і більше або об'ємом (для рідких або газоподібних) 15 кубічних метрів і більше).

10. Наявність підстав для здійснення оцінки транскордонного впливу на довкілля (в тому числі наявність значного негативного транскордонного впливу на довкілля та перелік держав, довкілля яких може зазнати значного негативного транскордонного впливу (зачеплених держав)

Транскордонний вплив на довкілля відсутній.

11. Планований обсяг досліджень та рівень деталізації інформації, що підлягає включенню до звіту з оцінки впливу на довкілля

Планований обсяг досліджень та рівень деталізації інформації, що підлягає включенню до звіту з ОВД у відповідності з ст. 6 Закону України «Про оцінку впливу на довкілля» № 2059-VIII від 23 травня 2017 року.

12. Процедура оцінки впливу на довкілля та можливості для участі в ній громадськості

Планована суб'єктом господарювання діяльність може мати значний вплив на довкілля і, отже, підлягає оцінці впливу на довкілля відповідно до Закону України "Про оцінку впливу на довкілля". Оцінка впливу на довкілля — це процедура, що передбачає:

- підготовку суб'єктом господарювання звіту з оцінки впливу на довкілля;
- проведення громадського обговорення планованої діяльності;
- аналіз уповноваженим органом звіту з оцінки впливу на довкілля, будь-якої додаткової інформації, яку надає суб'єкт господарювання, а також інформації, отриманої від громадськості під час громадського обговорення, під час здійснення процедури оцінки транскордонного впливу, іншої інформації;
- надання уповноваженим органом мотивованого висновку з оцінки впливу на довкілля, що враховує результати аналізу, передбаченого абзацом п'ятим цього пункту;
- врахування висновку з оцінки впливу на довкілля у рішенні про провадження планованої діяльності, зазначеного у пункті 14 цього повідомлення.

У висновку з оцінки впливу на довкілля уповноважений орган, виходячи з оцінки впливу на довкілля планованої діяльності, визначає допустимість чи обґрунтовує недопустимість провадження планованої діяльності та визначає екологічні умови її провадження.

Забороняється розпочинати провадження планованої діяльності без оцінки впливу на довкілля та отримання рішення про провадження планованої діяльності.

Процедура оцінки впливу на довкілля передбачає право і можливості громадськості для участі у такій процедурі, зокрема на стадії обговорення обсягу досліджень та рівня деталізації інформації, що підлягає включенню до звіту з оцінки впливу на довкілля, а також на стадії розгляду уповноваженим органом поданого суб'єктом господарювання звіту з оцінки впливу на довкілля.

На стадії громадського обговорення звіту з оцінки впливу на довкілля протягом щонайменше 25 робочих днів громадськості надається можливість надавати будь-які зауваження і пропозиції до звіту з оцінки впливу на довкілля та планованої діяльності, а також взяти участь у громадських слуханнях. Детальніше про процедуру громадського обговорення звіту з оцінки впливу на довкілля буде повідомлено в оголошенні про початок громадського обговорення.

Тимчасово, на період дії та в межах території карантину, встановленого Кабінетом Міністрів України з метою запобігання поширенню на території України гострої респіраторної хвороби (COVID-19), спричиненої коронавірусом SARS-CoV-2, до повного його скасування та протягом 30 днів з дня скасування карантину, громадські слухання не проводяться і не призначаються на дати, що припадають на цей період, про що зазначається в оголошенні про початок громадського обговорення звіту з оцінки впливу на довкілля.

13. Громадське обговорення обсягу досліджень та рівня деталізації інформації, що підлягає включенню до звіту з оцінки впливу на довкілля

Протягом 20 робочих днів з дня оприлюднення цього повідомлення на офіційному вебсайті уповноваженого органу громадськість має право надати уповноваженому органу, зазначеному у пункті 15 цього повідомлення, зауваження і пропозиції до планованої діяльності, обсягу досліджень та рівня деталізації інформації, що підлягає включенню до звіту з оцінки впливу на довкілля.

Надаючи такі зауваженні і пропозиції, вкажіть реєстраційний номер справи про оцінку впливу на довкілля планованої діяльності в Єдиному реєстрі з оцінки впливу на довкілля (зазначений на першій сторінці цього повідомлення). Це значно спростить процес реєстрації та розгляду Ваших зауважень і пропозицій.

У разі отримання таких зауважень і пропозицій громадськості вони будуть розміщені в Єдиному реєстрі з оцінки впливу на довкілля та передані суб'єкту господарювання (протягом трьох робочих днів з дня їх отримання). Особи, що надають зауваження і пропозиції, своїм підписом засвідчують свою згоду на обробку їх персональних даних. Суб'єкт господарювання під час підготовки звіту з оцінки впливу на довкілля зобов'язаний врахувати повністю, врахувати частково або обґрунтовано відхилити зауваження і пропозиції громадськості, надані у процесі громадського обговорення обсягу досліджень та рівня деталізації інформації, що підлягає включенню до звіту з оцінки впливу на довкілля. Детальна інформація про це включається до звіту з оцінки впливу на довкілля.

14. Рішення про провадження планованої діяльності

Відповідно до законодавства рішенням про провадження даної планованої діяльності буде Дозвіл на виконання будівельних робіт та Дозвіл на викиди в атмосферне повітря що видається Державною інспекцією архітектури та містобудування України та Управлінням розвитку територій та інфраструктури Вінницької ОВА

15. Усі зауваження і пропозиції громадськості до планованої діяльності, обсягу досліджень та рівня деталізації інформації, що підлягає включенню до звіту з оцінки впливу на довкілля, необхідно надсилати до

Управління розвитку територій та інфраструктури Вінницької ОВА,

21021, м. Вінниця, вул. В. Порика, 29, тел. (0432) 43–74–08 E-mail: uprter@vin.gov.ua.

Контактна особа — Начальник управління Зонова Марія Володимирівна, тел.: (0432) 43–74–08.

Суб'єкт господарювання має право розглядати більше технічних та територіальних альтернатив.

510925

РОБЛЯТЬ НАСТІЛЬНІ ІГРИ: «У НАШІ СТРАТЕГІЇ ГРАЮТЬ І ВІЙСЬКОВІ»

Релокація ■ Компанія «Lord of Boards» перекладає найбільш популярні у світі настільні ігри українською мовою. Через війну переїхали з Києва до Вінниці. За короткий термін не тільки відновили роботу, а й взялися за амбітні плани. Співвласник фірми Роман Козумляк розповів про те, як хобі переросло у прибуткову справу

«Ми хочемо залучати більше людей до інтелектуального дозвілля», — сказав Роман Козумляк. У їхніх планах на перспективу, відкрити у Вінниці клуб настільних ігор

ВАЛЕРІЙ **ЧУДНОВСЬКИЙ**,
НАТАЛІЯ **КОРПАН, RIA,** (063)7758334

Компанії «Lord of Boards», як розказав Роман, всього чотири роки. За такий невеликий проміжок часу їхня фірма, що народилася з хобі, почала укладати контракти із партнерами з усього світу та створювати адаптації світових хітів винятково українською мовою.

Війна змусила швидко визначатись, куди переїжджати: їх склад на Оболоні, що в Києві, зачепило вибуховою хвилею, тому все, що було зроблено важкою працею, довелося перевозити у нове місце.

Після переїзду до Вінниці вони продовжують працювати і як онлайн-магазин, і як видавництво.

— У Вінниці нам комфортно. Плануємо розширятися, найняти більше працівників. А попит на нашу продукцію зріс орієнтовно на 50%. Цьому є пояснення — через війну люди не планують собі відпустки, але хочеться зробити своє дозвілля цікавішим і додати позитиву, — сказав співзасновник фірми Роман Козумляк.

АДАПТАЦІЯ «ІГРАШОК» — ЦЕ ТИСЯЧІ ДОЛАРІВ

Настільних ігор, за словами підприємця, в них понад 1000 найменувань. Одним із перших проєктів стала класична економічна стратегія «Brass Бірмінгем».

— Коли фірмі був тільки рік, то хотіли придбати цю гру суто для себе. А побачили, що ані української, ані російськомовної версії гри на нашому ринку немає. Тому вирішили зробити адаптацію під українського споживача. Адже ця гра, за рейтингом настільних ігор, посідає друге місце, — говорить Роман.

> **— Щоб зробити наклад 1000 копій «Brass Бірмінгем», доведеться витратити близько $30 тисяч, — розказує Роман Козумляк**

— У «Brass Бірмінгем» йдеться про індустріальну Англію. В цій грі ви будете будувати свої підприємства, транспортні зв'язки між містами, продавати продукцію з підприємств на ринок та конкурувати з іншими гравцями. Тут є гончарні, ливарні, броварні, мануфактурні підприємства, текстильні фабрики. Настільна гра дає ще невеличкий історичний екскурс, бо описує події та постатей часу регіону Англії, який мав назву «Блек-Кантрі», — продовжує підприємець.

І попри те, що настільні ігри переважна більшість людей сприймають як іграшки, адаптувати їх українською — це важка і коштовна справа.

— Ми купуємо ліцензію з певними умовами контракту, перекладаємо, адаптуємо для українського споживача. Для прикладу, щоб зробити наклад 1000 копій «Brass Бірмінгем», доведеться витратити близько $30 тисяч, — розказує Роман Козумляк. — А ми як видавництво адаптували українською мовою та реалізували близько 20 подібних проєктів. Деякі дорожчі, деякі були дешевші.

ПЛАНИ НА МАЙБУТНЄ

У Вінниці компанія працює з травня, і вже мають амбітні плани.

— Ми продовжуємо купувати ліцензії на світові бестселери за кордоном і намагаємося їх друкувати в Україні, — говорить Роман. — Ми хочемо залучати більше людей до цікавого, інтелектуального дозвілля. Бо якими б не були скрутні часи, людині все одно хочеться якогось позитиву. Ба більше, навіть хлопці, які зараз воюють на передовій, досить частенько замовляють у нас настільні ігри.

Проте їхніми постійними покупцями є представники креативних підприємств: IT-сектор, маркетингові компанії, де обожнюють настільні ігри.

І ще, тут у Вінниці, команда «Lord of Boards» спільно з відділом молодіжної політики Вінницької ОДА організовує ігротеки для активної молоді.

— У Києві такий ігровий клуб в нас діяв при магазині. Це було наче «антикафе», де ти збираєшся зі своєю компанією, щоб пограти в настільні ігри. Ми б хотіли зробити подібне у Вінниці, але в колаборації з якимось ще підприємством. Адже, за досвідом, ігровий клуб забитий у вихідні, а в будні — без відвідувачів. І як ви розумієте, така модель роботи є збитковою для бізнесу, — розповів Роман Козумляк.

Перетворити у прибуткову справу те, чим ти захоплюєшся — велика вдача. Попри складнощі та буремний час підприємець разом із друзями та близькими людьми продовжує захоплюватись настільними іграми.

— Важко узагальнити категорію ігор, їх тут катма: від ігор для розвитку трирічних дітей до ігор на сексуальну тематику. Є також ігри на контроль територій, є військові, економічні стратегії. Є на координацію, такі як «дженга». Власне, за це і подобаються настільні ігри — під будь-який настрій ти можеш знайти для себе забавку, — каже підприємець.

До Вінниці переїхали 117 підприємств

Нещодавно два підприємства з Херсону та ще одне з Харкова перереєструвалися у Вінниці. Про це повідомив заступник міського голови Андрій Очеретний на своїй facebook-сторінці.

«Компанії мають різноманітні сфери діяльності. Серед них — робота в IT-сфері, технічне обслуговування машин та устаткування промислового призначення. А загалом, з 24 лютого по 23 серпня на території Вінниці зареєструвалися вже 117 підприємств, які перемістились з місць активних бойових дій», — зауважив Очеретний.

Також посадовець підкреслив, що 65% з цих підприємств вже повноцінно працюють. І завдяки їх переїзду в місті відкрили ще 631 нове робоче місце.

РЕКЛАМА

НАЦІОНАЛЬНА ГВАРДІЯ УКРАЇНИ
СЛУЖБА ЗА КОНТРАКТОМ
Запрошуються чоловіки
(вік 18-60 р.)
• патріотично налаштовані
• фізично розвинені
• без судимостей
• кар'єрний ріст
З/п від 11000 грн. + соц.пакет
Тел. у м. Вінниця: (0432) 61-80-10, (067) 659-15-46
505185

ЧОМУ НЕ ВСІМ ПЕРШОКЛАСНИКАМ ЛЕГКО ДАЄТЬСЯ ШКОЛА?

Психологічне здоров'я ■ Початок навчання в школі — один із найбільш складних і відповідальних моментів у житті дітей. Які можуть виникнути проблеми в адаптації першокласників та які шляхи їх вирішення — пояснює психолог

ЛАРИСА **ОЛІЙНИК**, **RIA**, (068)0060772

ФОТО З АРХІВУ РЕДАКЦІЇ

Тільки 50% першачків адаптуються до нових умов і вимог школи протягом півроку. Так каже статистика освітян

Початок навчання дитини в першому класі — це не тільки нові умови життя та діяльності — це й нові контакти, нові обов'язки. Змінюється соціальна позиція: був просто дитиною, тепер став школярем. Безтурботне життя, батьки, бабуся, — все підпорядковується навчанню, шкільним справам і турботам.

Звикання до школи — тривалий індивідуальний процес. Згідно зі статистикою, тільки 50% дітей адаптується до нових умов і вимог протягом півроку. Другій половині потрібно більше часу.

ШКІЛЬНА АДАПТАЦІЯ

Процес адаптації складається з багатьох аспектів: соціального, біологічного, фізіологічного, психологічного.

Біологічна адаптація — це пристосування до нового режиму навчання й життя. Не встиг досхочу награтися, як треба звикати до нового й незвичного: від дзвінка до дзвінка сидіти на уроці, виконувати поставлені завдання, чемно вести себе і вчитися на відмінно.

Що стосується фізіологічної адаптації, то медики відзначають, що більшість першокласників хворіє у вересні, деякі скаржаться на втому, головний біль, стають примхливими. Це не дивно, оскільки на малюків навалюється лавина завдань, що вимагають від них розумового і фізичного напруження.

Соціально-психологічна адаптація полягає в освоєнні нового соціального статусу «учень», а також у налагодженні спілкування з однолітками і вчителем. Це процес входження до учнівського колективу.

РІВНІ АДАПТАЦІЇ

Залежно від різних чинників рівень адаптації дітей до нових умов може бути різним: високим, нормальним і низьким. Адаптація дитини до школи — процес не односторонній: не тільки нові умови впливають на малюка, але і сам він намагається змінити соціально-психологічну ситуацію.

Високий рівень адаптації. Першокласник позитивно ставиться до школи: правила і вимоги сприймає адекватно. Навчальний матеріал засвоює легко, глибоко і повно оволодіває програмовим матеріалом, розв'язує ускладнені задачі. Чемний, уважно вислуховує вказівки, пояснення вчителя. Доручення виконує охоче й сумлінно, без зовнішнього контролю. Виявляє високу зацікавленість до самостійної навчальної роботи, готується до всіх уроків. Має у класі позитивний статус.

Середній рівень адаптації. Першокласник позитивно ставиться до школи: відвідування уроків не викликає в нього негативних переживань, розуміє навчальний матеріал, коли вчитель пояснює його досить детально і наочно. Засвоює основний зміст програми з усіх предметів, самостійно розв'язує типові задачі. Зосереджений і уважний під час виконання завдань, доручень, вказівок учителя, водночас потребує контролю з боку дорослого. Зосередженим буває тільки тоді, коли робить щось цікаве для себе. Майже завжди готується до уроків, доручення виконує сумлінно, дружить з багатьма однокласниками.

Низький рівень адаптації. Першокласник негативно або байдуже ставиться до школи: часто скаржиться на здоров'я, погане самопочуття, у нього переважає пригнічений настрій. Спостерігаються порушення дисципліни; матеріал, який пояснює вчитель, засвоює фрагментарно. Самостійна робота з підручником викликає труднощі, під час виконання самостійних завдань не виявляє до них інтересу. До уроків готується нерегулярно, потребує постійного контролю, систематичних нагадувань і спонукань як з боку вчителя, так і з боку батьків. Може зберігати працездатність і увагу за наявності тривалих пауз для відпочинку. Для розуміння нового матеріалу і розв'язування задач за зразком потребує значної допомоги вчителя і батьків. Доручення виконує під контролем і без особливого бажання. Пасивний, близьких друзів не має, знає імена й прізвища лише частини однокласників.

Є досить тісний зв'язок між рівнем адаптації школяра і умовами, в яких він виховується.

«Дуже важливо виявити проблему»

ВІКТОРІЯ ГАЄВА, ПСИХОЛОГ:

— Буває й таке, коли дитина виявляється не пристосованою до шкільного навчання. Найчастіше дезадаптація спостерігається у першокласників. Дуже важливо вчасно виявити проблему, щоб вчасно вжити заходів.

Ознаки дезадаптації у першокласника: підвищена стомлюваність, дратівливість, спалахи гніву, замкнутість, погана успішність, агресивність або, навпаки, надмірна сором'язливість, підвищена тривожність, низька самооцінка.

Причини дезадаптації дитини можуть бути такими:

Відсутність позитивної установки дошкільного життя (батьки залякують школою).

Проблеми спілкування з ровесниками.

Незнання вчителем індивідуально-психологічних особливостей дитини, авторитарний характер педагогічної діяльності вчителя.

Невідповідність режиму, методів виховання і в школі.

Недостатній інтелектуальний розвиток дитини, відсутність допомоги з боку батьків і вчителя.

Головна роль у створенні сприятливого клімату в класі — належить винятково вчителю. Йому необхідно постійно працювати над підвищенням мотивації, створюючи дитині ситуації успіху на уроці, під час перерви, в позашкільній діяльності, в спілкуванні з однокласниками. Тоді у дитини самооцінка підвищиться і успішність покращиться.

При перших ознаках дезадаптації необхідно проводити роботу з батьками, розповісти про труднощі дитини. Тільки розуміння та підтримка батьками своїх дітей в складних ситуаціях створюють відчуття захищеності, внутрішнього комфорту дитини. Якщо ні в учителів, ні в батьків справлятися з «важкою дитиною» не виходить — потрібно звернутися до фахівців: дитячого або шкільного психолога. Він не тільки допоможе школярику, а й підкаже батькам і педагогам, що потрібно дитині, щоб полегшити адаптацію в школі.

РЕКЛАМА

511617
СЛУХОВІ АПАРАТИ
Скринінг, підбір, тестування
БЕЗКОШТОВНО
Доступні ціни
Апарат "невидимка" за 1 годину
Товар сертифіковано. Сертифікат № PR.402-17 від 28.08.2020 р. Дійсний до 18.06.2024 р.
Виробництво SIVANTOS GmBh (Ерланген, Німеччина), колишня назва SIEMENS AT.
вул. Кропивницького, 1
тел. (0432) 52-77-37; (095) 286-37-37; (068) 286-37-37*
САМОЛІКУВАННЯ МОЖЕ ЗАШКОДИТИ ВАШОМУ ЗДОРОВ'Ю

СКІЛЬКИ КОШТУЄ ОЗДОРОВИТИСЯ В НАШИХ КРАЯХ ПІД ЧАС ВІЙНИ?

Оздоровлення ■ В санаторіях Немирова та Хмільника здавна полюбляли відпочивати та оздоровлюватися гості з усієї України. Більшість курортів пропонують провести лікування хребта, захворювань опорно-рухового апарату та інших серйозних недуг.
Пропонуємо ознайомитися з кращими оздоровницями Вінниччини, їх спеціалізаціями та цінами під час війни

ЛАРИСА **ОЛІЙНИК**, **RIA**, (068)0060772

Донедавна путівки на курорти коштували за минулорічними прайсами. Підвищення цін на путівки орієнтовно на 10—15% відбулося місяць тому, з огляду на значне подорожчання енергоносіїв та інших поточних витрат.

Знайомимо з найпопулярнішими оздоровницями Вінниччини, які продовжують працювати і під час війни.

САНАТОРІЙ «АВАНГАРД» М. НЕМИРІВ

Ціна: від 780 гривень за добу

Основний корпус санаторію розташований в колишньому палаці княжого роду Щербатових. Поруч із корпусами санаторію кілька мальовничих водойм, дендрологічний парк, якому вже понад 100 років, родовища унікальних мінеральних вод, що містять радон.

Гостям доступні 250 номерів різних категорій: стандарт, напівлюкс і люкс, покращені номери і апартаменти.

Спеціалізація

В санаторії успішно лікують різні складні захворювання:

■ проблеми судин і кровообігу;
■ хвороби нервової системи;
■ проблеми обміну речовин;
■ патології опорно-рухового апарату.

Адреса: Вінницька область, м. Немирів, вул. Шевченка, 16

Телефон: +38 (097) 8559926

САНАТОРІЙ «РАДОН» М. ХМІЛЬНИК

Ціна: від 950 гривень за добу

Одним із популярних санаторіїв на радонових водах у всій Європі є санаторій «Радон» в Хмільнику, який розташований на березі Південного Бугу.

Спеціалізація

В санаторії чекають тих, хто страждає такими недугами:

■ Шийний і спинний остеохондроз;
■ Артрит і артроз;
■ Безпліддя;
■ Гіпертонічна хвороба;
■ Варикозне розширення вен;
■ Імпотенція;
■ Хронічний простатит;
■ Алергічні захворювання дихальної системи;
■ Бронхіт

Адреса: Вінницька область, м. Хмільник, вул. 1 Травня, 1

Телефон: +38 (093) 4428533

САНАТОРІЙ «ПІВДЕННИЙ БУГ», М. ХМІЛЬНИК

Ціна: від 1023 гривні за добу

Комплекс є відомчою оздоровницею МВС, яка функціонує вже п'ять десятків років. Тут приймають не тільки співробітників, але і гостей з усієї України та Європи.

Спеціалізація

В арсеналі санаторію приблизно 120 процедур для лікування:

■ Нервової системи;
■ Опорно-рухової системи;
■ Залоз внутрішньої секреції;
■ Серця і судин;
■ Чоловічих і жіночих статевих органів;
■ Дихального апарату.

Адреса: Вінницька область, м. Хмільник, вул. Шевченка, 25

Телефон: +38 (0433) 822439

САНАТОРІЙ «ЗАЛІЗНИЧНИКІВ» М. ХМІЛЬНИК

Ціна: від 760 гривень за добу

Санаторій «Залізничників» у Хмільнику чудово підходить для людей з метеозалежністю. Здравниця знаходиться поруч із джерелами мінеральних вод, які містять радон.

Спеціалізація

Лікувально-профілактичний комплекс санаторію сформований з діагностики і терапії:

■ Захворювань серця і судин;
■ Порушень в роботі шлунково-кишкового тракту;
■ Запалень суглобів і м'язів;

> **Через подорожчання енергоносіїв та інших поточних витрат нещодавно ціни на путівки підвищилися на 10-15 відсотків**

■ Хвороб жіночої та чоловічої статевої сфери;
■ Порушень вироблення гормонів щитовидної та інших залоз внутрішньої секреції.

Адреса: Вінницька область, м. Хмільник, вул. Шевченка, 20.

Телефон: +38 (0800) 503670

САНАТОРІЙ «БЕРЕЗОВИЙ ГАЙ» М. ХМІЛЬНИК

Ціна: від 704 гривень за добу

Оздоровниця розташована поруч з озером. Відпочиваючим надають комфортабельні номери класу стандарт, покращений, люкс і люкс з каміном.

Спеціалізація

Медичний центр комплексу спеціалізується на лікуванні і профілактиці захворювань:

■ Ендокринної, кровоносної систем,
■ Шкіри,
■ Кісток і суглобів.
■ Точна діагностика — запорука ефективної терапії.

Адреса: Вінницька область, м. Хмільник, вул.Курортна, 12

Телефони: +38 (067)1300130

Санаторій «Хмільник». Оздоровниці Вінниччини славляться мінеральною водою та радоновим лікуванням

САНАТОРІЙ «ПОДІЛЛЯ», М. ХМІЛЬНИК

Ціна: від 1080 гривень за добу

Санаторій «Поділля» славиться своєю потужною лікувально-діагностичною базою, джерелами радонових мінеральних вод і вдалим геоположенням в оточенні мальовничої природи.

Спеціалізація

Лікувальні та профілактичні заходи спрямовані на боротьбу із захворюваннями:

■ Опорно-рухової системи (остеохондроз, хвороба Бехтєрєва, ревматоідний артрит, склеродермія, травми суглобів і кісток, дерматоміозит);
■ Дихального апарату (астма, хронічний бронхіт);
■ Нервової системи;
■ Жіночої статевої сфери (ендометріоз, запальні процеси матки і труб, дисменорея, безпліддя, фіброміоми матки, післяопераційні стани);
■ Чоловічих репродуктивних органів хронічні (неспецифічні простатити, які підлягають консервативній терапії);
■ Залоз внутрішньої секреції (порушення вироблення гормонів щитовидної залози, цукровий діабет у легкій і середній формі, ожиріння);
■ Дерматології (нейродерміт, екзема, псоріаз).

Адреса: Вінницька область, м. Хмільник, вул. Курортна, 10

Телефон: +38 (067) 2323415.

САНАТОРІЙ «ХМІЛЬНИК», М. ХМІЛЬНИК

Ціна: від 1100 гривень за добу

Профспілковий санаторій «Хмільник» — найбільш популярний та затребуваний оздоровчо-рекреаційний комплекс на курорті. Знаходиться оздоровниця далеко від міського шуму, серед хвойного та змішаного лісу.

Спеціалізація

В санаторії «Хмільник» надають якісне і ефективне лікування захворювань практично всіх систем і органів (найбільш ефективно — хронічні захворювання опорно-рухового апарату).

В санаторії також успішно лікують:

■ Гінекологічні захворювання;
■ Проблеми з периферичної та центральної нервової системи;
■ Симптоми після COVID-19;
■ Пороки серця і інші проблеми з серцево-судинною системою;
■ Порушення обміну речовин і захворювання ендокринної системи;
■ Андрологічні захворювання і т.д.

Адреса: м. Хмільник, вул. Курортна, 2

Телефон: +38 (097) 2796797

Плюси і мінуси сервісів оренди електросамокатів

ВАЛЕРІЙ **ЧУДНОВСЬКИЙ, RIA,** (063)7758334

У Вінниці діє три сервіси оренди електросамокатів, де для винаймання транспорту вам потрібен лише додаток і банківська картка.

Цей електротранспорт вінничани використовують переважно для прогулянок. Хоча, після 22.00, це ледь не єдиний вид транспорту, який недорого і швидко дозволяє дістатися додому до початку комендантської години.

Кожен із сервісів подібний один до одного. Але все ж є деякі відмінності, про які ми й розкажемо.

BOLT

Ціна оренди: 9 грн за розблокування + 1,9 грн/хвилина поїздки.

Оренду самоката можна зарезервувати за собою, і таке бронювання, якщо воно триває до 3 хвилин — є безплатним для споживача. А якщо вам потрібно, для прикладу, зайти в магазин і поїхати на самокаті далі, то ви можете поставити свою оренду на паузу. Це коштує 1,9 грн за хвилину паузи.

Плюси:

+ Для оренди не потрібно завантажувати ще один додаток. Самокати замовляють у тому ж додатку, де діє однойменна служба таксі.

+ Списання коштів відбувається за фактом поїздки: окремо, гроші на баланс закидати не треба.

Мінуси:

— На один акаунт можна замовити тільки один самокат.

— Тарифи, вищі, аніж у конкурентів

E-WINGS

Ціна оренди: 9 грн розблокування + 2,5 грн/хвилина поїздки.

Бронювання платне — 1 грн за хвилину. Аналогічно коштує хвилина паузи оренди самоката.

Плюси:

+ На один акаунт можна орендувати одночасно два самокати.

+ Є абонементи: за 79 грн отримуєте безкоштовне розблокування протягом 14 днів; за 1999 грн матимете безплатні 15-хвилинні поїздки протягом наступних 30 днів.

Мінуси:

— Тарифи, вищі, аніж у конкурентів;

— Потрібен окремий додаток і регулярно поповнювати баланс (хоча є функція автоматичного поповнення, якщо на балансі недостатньо коштів для оренди).

ECOS

Ціна оренди: 5 грн розблокування + 2 грн/хвилина поїздки.

Бронювання — 1 грн за хвилину. Вартість паузи — 1 грн/х в.

Плюси:

+ Єдиний сервіс, який поки не підвищив тарифи після нашого попереднього огляду.

+ Можна орендувати одночасно три самокати на один акаунт.

Мінуси:

— Потребує поповнення балансу, немає автоматичного списання коштів з картки після завершення поїздки.

СТАВ ПРИЗЕРОМ ЄВРОПИ З ТХЕКВОНДО

Знай наших! ■ Вінничанин Артем Семенюк продовжує спортивну династію. Його мама і тренерка Тамара Карапетян була чемпіонкою світу із самбо

ЄВГЕНІЙ **МИХАЙЛІВ, RIA,** (098)8591459

Тамара Карапетян-Семенюк — іменита вінницька спортсменка, майстер спорту міжнародного класу, чемпіонка Європи і світу із самбо. Після завершення борцівської кар'єри вінничанка стала успішним тренером з олімпійського тхеквондо. Чудові результати демонструє і її 11-річний син Артем Семенюк.

ОКРІМ РОСІЯН І БІЛОРУСІВ

З 22 по 26 серпня у Таллінні (Естонія) проходив клубний чемпіонат Європи з олімпійського тхеквондо (ВТФ). Загалом там виступали 650 учасників із понад 30 країн.

— У змаганнях взяли участь майже всі європейські країни. Не було лише РФ і Білорусі, адже їм із зрозумілих причин заборонили виступати в міжнародних першостях тхеквондистів. Збірна України була представлена майже у всіх вікових і вагових категоріях, — розповіла тренерка вінницької ДЮСШ «Колос» і клубу Red Sun Тамара Карапетян-Семенюк.

У чемпіонаті Європи стартували й чотири представники Вінниччини. До п'єдесталу пошани, на жаль, дістався лише один із них. Вихованка клубу Red Sun Ольга Яковенко вже у першому бою поступилася спортсменці з України. Також не вдалося далеко просунутися по турнірній сітці Дар'ї Ткач із вінницького клубу «Акула» і Ользі Фісюк із Погребища.

ПІВРОКУ НЕ ЗМАГАЛИСЯ

Артем Семенюк виступав серед юнаків у ваговій категорії до 30 кг. Перший поєдинок юний тхеквондист виграв у представника Молдови. Артем поступався у першому раунді, але за 15 секунд до його завершення набрав необхідну кількість балів і вирвався уперед. У другому раунді Артем Семенюк зібрався і впевнено довів бій до логічного завершення.

В наступній сутичці наш юний земляк достроково переміг естонця, не залишивши тому жодних шансів. В складному напівфінальному поєдинку Артем поступився майбутньому чемпіону Європи із Сербії, бо програв обидва раунди.

У підсумку — бронзова медаль, що дуже непогано для дебютанта змагань європейського рівня. До континентальної першості Артема Семенюка підготували тренери Леонід Кулаковський і Тамара Карапетян-Семенюк. Він представляє клуб Red Sun і ДЮСШ «Колос».

— Це був перший виїзд спортсменів нашого клубу Red Sun на чемпіонат міжнародного рівня і водночас наш дебютний виступ після початку війни в Україні. Тому, зрозуміло, на спортсменів негативно вплинула велика перерва у змаганнях. Також відчувалося певне хвилювання, бо для них це був взагалі перший міжнародний досвід, — сказала Тамара Карапетян-Семенюк.

ДВОРАЗОВІ ЩОДЕННІ ТРЕНУВАННЯ

Мама-тренерка наголошує на тому, що успіх сина є не випадковістю, а закономірним результатом.

— Артем все літо тренувався. Причому двічі на день. Ми жодного дня не відпочивали від спорту. Їздили на тренувальні збори, в тому числі й міжнародні. Цілеспрямовано готувалися саме до європейської першості, — каже вона.

Тамарі дуже приємно, що її син продовжує спортивну династію. Каже, що Артему дуже подобається тхеквондо. Хлопець мріє здобути якомога більше нагород, стати чемпіоном Європи і світу.

— Мені подобається тхеквондо, як і сину. Це дуже динамічний і видовищний вид спорту. У тхеквондистів має бути класна розтяжка, хороша координація рухів. Вони зазвичай дуже швидкі. Також тхеквондо не такий травматичний вид спорту, як деякі інші єдиноборства. Бо бійці у ньому повністю захищені спеціальним спорядженням, — додала зіркова спортсменка і тренерка.

ЕСТОНЦІ ДОПОМАГАЮТЬ ПЕРЕСЕЛЕНЦЯМ

Тамара Карапетян-Семенюк поділилася подальшими спортивними планами. Тренери разом із учнями сподіваються на відновлення після піврічної паузи всеукраїнських чемпіонатів, бо нашим тхеквондистам бракує змагальної практики. Постійно змагатися за кордоном важкувато і у фінансовому плані.

— Поїздка до Естонії на двох обійшлася у понад тисячу євро. Частково допоміг лише міський спорткомітет. Але 80% всіх витрат все ж було за рахунок батьків, — розповіла Тамара.

Серед інших проблем вінницького тхеквондо — через війну вимушений від'їзд низки лідерів за кордон. Серед них — чемпіони і призери чемпіонатів України.

Вінничанам дуже сподобався Таллінн.

— У столиці Естонії — гарна архітектура, на вулицях чисто, а люди — привітні. Там ми побачили багато українців, які, на жаль, були вимушені залишити свої домівки через війну. Естонці дуже допомагають вимушеним переселенцям з України, за що всі їм щиро вдячні, — завершує Тамара Карапетян-Семенюк.

Артем Семенюк з мамою і тренером Тамарою Карапетян. Артем вдало дебютував на змаганнях європейського рівня.

Довідка RIA

Тренування тхеквондистів клубу Red Sun і ДЮСШ «Колос» нині відбуваються на базі спортклубу «Сакура», що в спорткомплексі «Маяк». На них приймають дітей від п'яти років і старше. Довідки за телефоном: Тамара Карапетян (067–431–22–32).

КОРОТКО

Благодійний кіберфутбол

■ У Вінниці за ініціативи обласної асоціації футболу пройшов благодійний турнір із кіберфутболу на підтримку ЗСУ. У змаганні взяли участь 16 гравців, а саме учасники районних, обласних та юнацьких чемпіонатів області.

Усі учасники кіберфутбольного турніру були нагороджені подяками. Під час нього зібрали 1600 гривень і передали їх у благодійний фонд Сергія Притули.

Юні «гросмейстери»

■ П'ятирічний Артем Кучер і дев'ятирічний Родіон Зіньківський грою в шахи проти всіх охочих зібрали понад 7500 гривень на потреби військових. Вихованці вінницького шахового клубу «Романтик» і спортшколи № 6 передали їх волонтерам з організації СУВІАТО, натомість отримали красиві дипломи.

Звитяга у гандболі

■ Вихованець вінницької спортшколи № 3 Антон Сичов відзначився на чемпіонаті Європи з гандболу серед молоді до 18 років. Він здобув срібну нагороду у складі збірної України.

Медалі з Молдови

■ Веслувальники Вінницької області взяли участь у відкритому чемпіонаті з веслування міста Бєльці (Молдова). Вони здобули сім золотих, дві срібних і бронзову медаль. Особливо відзначилася Катерина Шмалій, яка виборола чотири золота у різних видах програми.

Випуск № 25 (1221)
Двоходові кооперативні задачі-блоки (з ілюзорною грою).

Задача № 2872–2875

М. Пархоменко (Вінниця) **(Друкується вперше)**

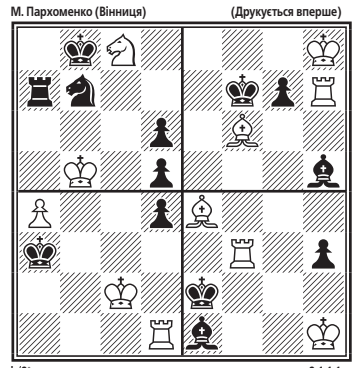

h#2' 2.1.1.1

ПЕРЕВІРТЕ РОЗВ'ЯЗОК:
Газета RIA № 34 від 24 серпня 2022 року

Задача № 2868
I. 1. Kb7x! Kpe6 2. b5 Ta8x;
II. 1. Tb7! Ta7 2. Tb8 Tc7x.

Задача № 2869
I. 1. Kph7! Th4x 2. Kpg8 Th8x;
II. 1. Kph5! Cf6 2. Cg6 Th4x.

Задача № 2870
A) 1. Kpb4! Cb5 2. Kpa3 Kc2x;
B) 1. Kpd2! Ce2 2. Kpc1 Kb3x.

Задача № 2871
I. 1. Kpf1! Td3 2. f2 Td1x;
II. 1. Kpg1! T: e2 2. Kph1 Te1x.

М. Пархоменко

«Нива» вдруге переграла «Колос» із Хмельниччини

ЄВГЕНІЙ **МИХАЙЛІВ, RIA,** (098)8591459

Вінницька «Нива» провела останній перед сезоном контрольний поєдинок. В гостях колектив Олега Остапенка зустрівся з аматорським «Колосом» (Полонне, Хмельницька область). Нещодавно «нивівці» вдома переграли «колосівців» із рахунком 3:1. Вдома команді з Полонного реваншуватися не вдалося.

На початку матчу Ігор Білик вивів «Ниву» вперед. Ще до перерви гравець нашої команди, що перебуває на перегляді, переграв опонентів в карному майданчику і подвоїв перевагу вінничан.

Наприкінці матчу Владислав Поліщук, який вийшов віч-на-віч із воротарем, встановив остаточний рахунок — 3:0 на користь «Ниви». У суперників майже не було гольових шансів протягом матчу, аби вирівняти становище.

«Нива» відкриває новий чемпіонат України домашнім поєдинком проти «Хуста» (Закарпаття). Він пройде у Вінниці третього вересня. Цікаво, що «Хуст» тренує екс-тренер нивівців Володимир Циткін.

— До матчу із «Хустом» готуємося, як до звичайної гри. Це більше інтрига для вболівальників. Володимира Циткіна я знаю як сильного фахівця. Недарма він працював з юнацькими збірними України. Тому, сподіваюся, матч із його командою буде цікавим, своєрідним дербі, — прокоментував тренер «Ниви» Олександр Горяїнов.

За словами наставника, проведені «Нивою» контрольні ігри значно відрізняються від офіційних. Адже під час ігор чемпіонату України відчуватиметься психологічний тиск з боку вболівальників.

— Але наші футболісти мають забути про всі проблеми, коли виходять на футбольне поле. В контрольних іграх ми награвали певні тактичні схеми. А ось в офіційних матчах «Нива» здатна зробити сюрприз і дати бій будь-якому супернику, — сказав Олександр Горяїнов.

СТІКИ ДЛЯ БІЙЦІВ ЗСУ: ОЧИСТЯТЬ ДО ПИТНОЇ НАВІТЬ ВОДУ З КАЛЮЖІ

Ноу-хау ■ Засоби захисту, медикаменти, продукти харчування, автомобілі та купа інших речей постачається нашим захисникам на фронт. Не менш актуальним є питання забезпечення бійців ЗСУ чистою питною водою.
Розробили реагент для водоочистки — безпечний, ефективний, без запаху та присмаку — на відміну від таблеток хлору, які зараз активно використовуються

АЛЬОНА **РЯБОКОНЬ,**
RIA, (067)4333535

На фронті нашим захисникам доводиться використовувати воду, яка є в доступності. Ця вода часто небезпечна і містить у собі різні хвороботворні мікроорганізми.

Біологи, хіміки, вірусологи науково-технологічного центру «Укрводбезпека» розробили препарат — «Акватон», заснований на полімерному біоциді, для якого знищення грибків, вірусів, бактерій — питання однієї години.

— Але сьогодні, воду бійцям доводиться очищувати за допомогою таблеток хлору, хоча це навіть не вчорашній, а позавчорашній день, — розповідає представник компанії Михайло Кислейко. — Враховуючи, що хлор агресивний, небезпечний у зберіганні, особливо в умовах війни, він ще й вбиває нирки, печінку людини. На відміну від хлору, «Акватон» має всі необхідні дозволи для водоочищення, він малотоксичний (4 класу токсичності), грубо кажучи, такий же токсичний, як кам'яна сіль. Безпечний для людей, тварин, рослин та довкілля, не накопичується в організмах.

Підприємство, яке розробило цей препарат, випускає реагент у літрових чи пятилітрових ємностях, і в різних концентраціях. Для технічних випадків використовується «Акватон» марки А 30, для господарських — А5. Для споживчих потреб розробили А1. Для наших захисників виробник вирішив фасувати реагент у стік по 3 мл (не займає багато місця, завжди можна мати під рукою, зручно і швидко можна забезпечити очищення та знезараження води з поверхневих джерел). З одного такого стіка виходить 6 літрів готової для вживання води.

— Виробник надає реагент безкоштовно, додаткових коштів потребує виготовлення упаковки та фасування в стік, для цього нам потрібна допомога волонтерських організацій, — розповідає Михайло Кисленко. — Ми знайшли стікеровщиків, викупили плівку.

Виробник надає реагент безкоштовно. Додаткових коштів потребує виготовлення упаковки та фасування в стіки

Один стік «Акватону» коштує 6 грн, і йде на очистку шести літрів води. Щоб очистити воду хлором, потрібна 1 таблетка на 1 літр води (упаковка 20 таблеток хлору коштує — 94 грн).

Виходить, що 1 літр води, очищеної хлором коштує — 4,70 грн, а 1 літр води очищеної «Акватоном» коштує — 1 грн.

Щоб очистити воду «Акватон», її бажано попередньо відфільтрувати від механічних домішок, через щільну тканину або дрібну сітку. В чисту ємність 5—6 л заливають воду, додають 1 стік реагенту. Ретельно перемішують протягом 3—5 хв і дають постояти не менше 1 години. Після цього воду відфільтровують через піщаний або картриджний фільтр (при наявності). При відсутності фільтрів воду пропускають через чисту щільну тканину або через декілька шарів марлі. Після фільтрування вода готова до вживання. В щільно закритій ємності очищена вище вказаним методом вода може зберігатися декілька місяців.

Михайло Кислейко провів експеримент. Завдяки реагенту вода з Вишенського озера стала придатною для пиття за одну годину

— Вода може виглядати не ідеально прозорою, але в плані мікробіології ідеальна (а мікробіологія, це саме те, що викликає отруєння, діарею, інші хвороби) — говорить Михайло. — Ще одна властивість «Акватон», крім біоцидних — він зв'язує важкі частки і висаджує їх на дно. Точно так само він працює з мікробіологією — зв'язує, висаджує і знищує.

За словами Михайла Кислейка, до війни в 2019 році, місто Ірпінь повністю перейшов на обробку своєї водопровідної системи водоочистки «Акватоном».

— Він лягає на стінки трубопроводів і не дає біології чіплятися та рости, тобто консервує всю систему, — розповідає Михайло. — За рахунок того, що це полімер, він знімає таке поняття як Ефект Томса (коли вода проходить через труби, відбувається завихрення, тобто тертя води об стінки труб, і йде спротив). Коли наноситься цей полімерний біоцид — такого не відбувається.

Такі досліди проводили в Черкаському інституті ДСНС, вони заливали реагент в пожежну машину, і дальність струї води збільшилась на 20%. На 20% збільшили і ефективність вогнегасника, коли заправляли його із застосуванням реагента.

— Два роки тому в нашому місті робили дослідження, додавали «Акватон» у колодязі, через місяць вода в них була чиста, лише в одному мікробіологія трошки з'явилась, — розповідає Михайло Кислейко. — В цьому році ми з нашим муніципалітетом обробили п'ять колодязів, зробили аналіз води через два дні — мікробіології не було, через місяць мікробіологія з'явилася, але це через дощі. Адже реагент не панацея, він має свої терміни дії.

Не лише для води

Крім «Акватону», який в держспоживслужбі внесений у реєстр як препарат, який випускається для очищення питної води, науково-технологічний центр розробив препарат «Біоцид» для тіла, та «Полідез» для поверхонь та одягу.
Ми звикли користуватися дезінфектором, побрискали на руки, чисто і наче безпечно. Але потім взялись за якусь поверхню, а там щось було, потім те щось у нас на руках, треба знову бризкати. — Біоцид для тіла працює так, що у вас є полімерна біоплівка, яка захищає від вірусів, бактерій протягом 8 годин. Потім все це розпадається на амінокислоти, змивається водою з милом (просто водою не змивається), — розповідає Михайло. — Якщо двічі на день обробляти руки, обличчя, то щоденний захист від вірусів та бактерій забезпечений. А якщо цей препарат наносити на ноги — (а ми бачили у відеороликах, які ноги в наших бійців) — можна забути про грибок і про запах.

РЕКЛАМА

«МУЗИКА ДЛЯ КОРОЛЯ», ІСПАНСЬКІ ХІТИ І ПІСНІ ІВАСЮКА

Це варто побачити! ■ У вересні у Вінницькій обласній філармонії вінничан та гостей міста чекає багато прем'єр. Готуйтеся насолоджуватися пристрасними ритмами фламенко, пізнавати музику, яку грав король-музикант Фрідріх Великий, підспівувати улюбленим саундтрекам із культових фільмів і відкривати невідомі сторінки історії, слухаючи всесвітньовідомі хіти, що були створені у садибах Вінниччини

У вересні артисти вражатимуть глядачів багатьма сюрпризами у філармонії: «Подаруйте собі годину натхнення для відновлення сили в подальшій боротьбі! Адже наша пісня — це зброя! І ми тримаємо культурний фронт до перемоги!»

ВАЛЕНТИНА
КИРИЛЬЧУК, RIA,
(096)3145155

Усі концерти у філармонії проходять із дотриманням вимог безпеки воєнного стану. Поряд облаштоване бомбосховище, у яке адміністратори проводять глядачів у разі спрацювання сигналу повітряної тривоги під час концерту.

Тож приходьте насолоджуватися мистецтвом і незабутніми концертами у Вінницькій обласній філармонії!

«МУЗИКА ДЛЯ КОРОЛЯ» І МАГІЯ ФЛЕЙТИ

У п'ятницю, 2 вересня, о 18.30 столичні гості — знаменитий флейтист, заслужений артист України Юрій Шутко та віртуозна піаністка, лауреатка міжнародних конкурсів Марія Віхляєва презентують захоплюючий концерт «Музика для короля». Вінничани почують твори із репертуару капели Фрідріха Великого — одного із найвизначніших правителів Німеччини за всю історію.

— У цей вечір Вінницька філармонія перетвориться для вас у замок Сансусі у Потсдамі і ви почуєте вишукану музику епохи Баха! — інтригує Юрій Шутко.

Будучи основоположником Пруссько-німецької державності, Фрідріх Великий поряд із Бісмарком і Аденауером, вважається одним із трьох німецьких національних героїв. Він був одним із головних представників «освіченого абсолютизму» та проявив себе як покровитель наук і мистецтва, тож ще за життя названий Великим. Він прославився як політик, гуманіст, філософ, законодавець, письменник, вчений, дипломат, полководець, меценат, архітектор, поліглот, а на додачу — ще й як видатний флейтист свого часу!

Свою флейту Фрідріх Великий називав по-італійськи «Принцеса» і перед вечерею у своєму палаці часто виступав із власними творами перед рідними, друзями й підлеглими. Монарху-музиканту належать 25 сонат і 6 концертів для флейти, 4 симфонії, а також кілька маршів. Один із них навіть став у 1869 році іспанським державним гімном «Marchia real»

— Є цікавий історичний факт: заснувавши у Сансусі картинну галерею, Фрідріх взявся за поповнення її колекцій, для чого в 1755 році здійснив таємну подорож до Голландії, — розповідають у філармонії. — Оскільки короля супроводжувало лише дві особи і одяг на ньому був дуже простий, господиня багатого трактиру не хотіла прийняти від Фрідріха замовлення, стверджуючи, що страва дуже дорога і простолюдину не по кишені. Тоді їй сказали, що чоловік, що стоїть перед нею, — відомий флейтист і заробляє великі гроші своїм мистецтвом. Але, тільки вислухавши у виконанні Фрідріха кілька мелодій, господиня повірила цьому. А от чи дізналася вона тоді, що перед нею грав ще й король Пруссії, достеменно невідомо...

КРАЩІ ХІТИ ВОЛОДИМИРА ІВАСЮКА

У понеділок, 5 вересня, о 18.30 у філармонії вінничани зможуть відкрити для себе по-новому славнозвісного українського композитора, корифея рідної пісні Володимира Івасюка. На концерті «Червона рута — квітка надії» прозвучать як улюблені, так і маловиконувані твори автора, а також багато цікавих історій із його життя.

Володимир Івасюк прожив лише 30 років, але зробив українську пісню модною на весь світ. Преса охрестила його «співцем синіх гір». Свою найвідомішу пісню «Червона рута», яку називають одним із кращих творінь українців у світі, Володимир Івасюк, тоді студент Чернівецького медичного інституту, написав у 20 років! 13 вересня 1970 року вона вперше прозвучала на Театральній площі у Чернівцях.

На концерті 5 вересня у Вінниці пісні генія виконає квартет «Експромт» та неперевершені солісти: фіналіст телепроєкту «Голос країни-2», переможець «Crimea Music Fest-2012» Олександр Онофрійчук та солістка філармонії, учасниця популярних проєктів Наталія Бурмістрова.

УКРАЇНСЬКІ ШЕДЕВРИ ВІД КРАСУНЬ-СОЛІСТОК

У вівторок, 6 вересня, о 18.30 у рамках «Музичного фоє» і проєкту «Теорія музики спротиву» не пропустіть вечір української музики «Від серця таємничі тони».

— Запевняємо, що цей вечір української музики задовольнить смаки навіть найвибагливішого слухача! — гарантують у філармонії. — Ви почуєте визнані шедеври української музики, улюблені народні пісні і твори, написані під час російсько-української війни.

Героїнями співочого «дівичвечора» стануть: заслужена артистка України Світлана Жевачевська, солістка театру ім. Садовського Світлана Басовська, солістка Вінницького академічного камерного хору ім. В. Газінського Інна Пелиховська та піаністка Марія Александрова.

ТАЄМНІ ІСТОРІЇ І ВСЕСВІТНЬОВІДОМІ ХІТИ ІЗ САДИБ ВІННИЧЧИНИ

Усім, хто цікавиться історією, рекомендуємо обов'язково відвідати концерт «Мистецькі перлини Вінниччини», який пройде

> **«Несподівані зміни темпів, складні ритми, кастаньєти і віяла — такого філармонійна сцена ще не бачила!»**

8 вересня о 18.30. Адже глядачів чекатиме не лише неймовірна музика, а й — вражаючі історичні факти про нашу Вінниччину, які не всі знають.

— Ви почуєте всесвітньовідому музику, яка була створена в садибах Вінницької області. Червоною лінією цього вечора, як завжди, будуть захопливі та неочікувані розповіді про почуту музику і все, що з нею пов'язано, від авторки проєкту, музикознавиці — заслуженої діячки мистецтв України Тетяни Сніжко, — зазначають організатори. — Вас приємно здивує інформація про пам'ятки архітектури нашої області, зокрема, про палац, що нагадує Білий дім, чи Маріїнський палац. Долаючи випробування, ми відкриваємо невідомі сторінки історії та мистецтва.

Неймовірні хорові твори від Скалецького до Леонтовича пролунають у виконанні Подільського камерного хору «Леонтович-капела» і солісток: заслуженої артистки України Наталії Лановенко, Ірини Журавель (художнє слово). Концертмейстерка — Марія Александрова.

ГРАНДІОЗНИЙ ФОЛЬКПЕРФОРМАНС: ТАНЦІ І ПІСНІ

Масштабний фолькперформанс, що проходитиме у форматі нон-стоп дійства, чекає вінничан та всіх гостей міста 13 вересня о 18.30. Славетний Академічний ансамбль пісні і танцю «Поділля» презентує оновлену програму «Подільська рапсодія», до якої увійшли як хрестоматійні, так і нові твори та постановки — хорові обробки народних пісень, хореографічні композиції та віртуозні інструментальні п'єси.

Живий звук, живі емоції, живе українське мистецтво! Незабутні враження гарантовані всім!

КОНЦЕРТ «КАВА З КРАПЛЯМИ ДОЩУ» І СВІТОВІ ХІТИ

«Love of my life», «Залишені квіти», «Намалюй мені ніч», «Can't take my eyes off of you», «Відлуння твоїх кроків» та іншими неймовірно ароматними композиціями, що не залишать байдужим нікого, будемо насолоджуватися 20 вересня о 18.30 на концерті «Кава з краплями дощу». Саме так свою нову неймовірну програму назвав квартет «Експромт» і його незмінні голоси: Олександр Онофрійчук та Наталія Бурмістрова.

— Розпочинається осінь, але це не привід для смутку, — наголошують артисти. — Адже цього осіннього вечора ми зігріємо вас акустичним виконанням українських та світових хітів різних часів, що вже стали класикою!

СИМФОНІЧНЕ ШОУ «ХІТИ З ЕКРАНУ»

Улюблені саундтреки від культового «Хрещеного батька» й «Титаніка» до хайпового «Гаррі Поттера» і попурі на теми відомих мультфільмів приходьте почути 22 вересня о 18.30 на неймовірному симфонічному шоу «Хіти з екрану»!

Легендарні композиції із культових фільмів «Зоряні війни», «Список Шиндлера», «Тегеран-43», «Вогнем і мечем» та багатьох інших оживуть завдяки неймовірній грі Симфонічного оркестру Вінницької філармонії (художній керівник та диригент — заслужений діяч мистецтв України та культури Польщі Георгій Курков). Солісти вечора: народна артистка України Ірина Швець (сопрано), заслужена артистка України Наталія Лановенко (сопрано), Володимир Полторацький (тенор), Олександр Онофрійчук (тенор) та Емілія Писаренко-Івлєва (скрипка).

ПРИСТРАСНЕ ФЛАМЕНКО І КОНЦЕРТ «ІСПАНСЬКЕ РАНДЕВУ»

Гаряча Іспанія розкриє свої пристрасні обійми 27 вересня о 18.30 у «Музичному фоє» філармонії у новій вибуховій концертній програмі «Іспанське рандеву».

Все, що ви коли-небудь чули про Андалусію та її несамовите фламенко, презентують солісти філармонії: найскладнішу, вокальну частину фламенко виконає заслужена артистка України Наталія Лановенко, а її партнерами по сцені цього гарячого вечора стануть Марія Александрова (фортепіано) та справжній «токаор» Олег Прокопчук (гітара).

— Несподівані зміни темпів, складні ритми, нестримний темперамент, кастаньєти і віяла — такого філармонійна сцена ще не бачила!

Квитки на всі концерти у філармонії (від 80 до 120 грн) купуйте на сайті afisha.vn.ua та у всіх касах міста. Частина коштів, виручених з продажу квитків, буде спрямована на потреби ЗСУ!

СТАВ МУЗИЧНИМ ПРОДЮСЕРОМ НАЦВІДБОРУ «ЄВРОБАЧЕННЯ»

Зірки ■ Наш знаменитий земляк закликав музикантів усіх жанрів та стилів взяти волю у кулак і створити пісню Перемоги України. Прийом заявок вже стартував і триватиме до 15 жовтня. Які нововведення цьогоріч будуть у Нацвідборі? І як Дмитро Шуров Pianoбой продовжує допомагати українським захисникам?

ВАЛЕНТИНА
КИРИЛЬЧУК, RIA,
(096)3145155

— Друзі! Цього року я працюватиму музичним продюсером відбору на «Євробачення». Як діючий музикант, я добре розумію, наскільки потужною зброєю є музика під час війни. Музика піднімає з емоційного дна, дає надію, заряджає, лікує. Україні є що дати світові. Ми — нація вільних людей, які хочуть створювати, а не руйнувати і дуже важливо, щоб нова українська музика народжувалась та потрапляла до слухачів. Я радий цій можливості попрацювати разом із вами на відборі, — поділився новиною Дмитро Шуров. — Я хочу, щоб Європа почула і побачила сучасного українського музиканта, який є частиною світового музичного контексту. Артиста, який саме завдяки його музиці, його унікальності, таланту та харизмі, зможе бути своїм на будь-якому світовому фестивалі або концертному майданчику. Музиканта, який буде звучати у навушниках та плейлистах людей по всьому світу. Я знаю, що такі люди в нас є, і, хоча зараз творити дуже важко, я запрошую і закликаю музикантів всіх стилів та жанрів терміново братись за улюблений інструмент і долучатись до відбору. Прийом заявок триватиме до 15 жовтня, тож у вас є майже два місяці, щоб створити свою переможну пісню, яка дихає новою Україною, пісню, яка зачепить і надихне світ.

ПІД ЧАС ТУРУ ЗІБРАВ 200 ТИСЯЧ ГРИВЕНЬ НА ЗСУ

Нагадаємо, кілька тижнів тому Дмитро Шуров із сольним концертом виступив у Вінниці, а після завершення першої частини свого туру Україною поділився першими підсумками — на допомогу ЗСУ вдалося зібрати 200 тисяч гривень!

— Ми разом із вами прожили першу частину туру «Триматись Своїх» і це було неймовірно! Дякуємо, Львів, Івано-Франківськ, Тернопіль, Вінниця, Київ! Звітуєм: вже перераховано 200 тисяч гривень на ЗСУ: 100 тисяч на медицину та аптечки для військових волонтерці Таті Кеплер і ще 100 тисяч — ГО «Зграя» на потреби військових. Також ми будемо особисто закуповувати та передавати необхідне обладнання конкретним бійцям. Працюємо винятково з перевіреними фондами та волонтерами, яким довіряємо на 100%, — відзначає Дмитро Шуров. — Таким чином, цей короткий, але гарячий тур по арт-підвалах виявився дуже ефективним у всіх сенсах. Ви отримали нашу музику та енергію, ми — вашу любов та підтримку, військові — конкретні речі, які їм потрібні. Все це стало можливим завдяки тому, що ми — нація, яка хоче жити, хоче допомагати один одному, нація переможців. Дякуємо кожному, хто прийшов, ви найкращі слухачі у світі. Особлива подяка переможцям аукціонів та всім, хто опікувався нами на майданчиках та у дорозі. І, звичайно — pianofamily, які скрізь і завжди.

> **«Як не парадоксально, грати для військових мені зараз легше. Коли я дивлюся у вічі військових — це мене дуже заспокоює»**

До виступів в Україні Дмитро Шуров разом із іншими українськими артистами у рамках благодійного туру Європою на підтримку України «Life will win» виступив із концертами у Польщі, Чехії, Угорщині, Румунії, Німеччині, Австрії, Італії, Іспанії та Португалії.

Дмитро Шуров зіграв понад 40 концертів на позиціях для військових. Також виступає для медиків та з благодійними концертами в Україні та за її межами

«УНІВЕРСАЛЬНИЙ СПОСІБ УСУНЕННЯ ДЕПРЕСІЇ — ПОБАЧИТИ ЇХ ОЧІ»

Із найперших днів повномасштабного вторгнення рф, Дмитро Шуров активно долучився до волонтерства. Зокрема, не пошкодував власний семиметровий автобус, із якого колись із дружиною мріяв зробити студію, об'їздити світ і записати альбом — співак сам сів за кермо і протягом місяця збирав амуніцію та розвозив захисникам.

Згодом для підняття бойового духу наших героїв почав виступати у військових частинах та шпиталях. Загалом зіграв понад 40 концертів на позиціях для військових: і в чистому полі, і в метро, де люди живуть у вагонах.

— Універсальний спосіб усунення симптомів депресії — побачити їх очі, поспівати та покричати разом. Як вони ще борються — то й ми ще поборемось! Трохи чорного гумору, трохи суму за близькими, трохи ритму, мелодій та злості. Але жага до життя у нас — глибша за каньйон ЮГОК. Тож *башимо далі, — каже Дмитро Шуров. — Як не парадоксально, грати для військових мені зараз легше. Коли я дивлюся у вічі військових — це мене дуже заспокоює. Коли комбат мені каже, що після концерту вони зіб'ють удвічі більше ракет — ми спимо набагато краще.

ПРО ПРОРОЧИЙ КЛІП «ТРИМАТИСЬ СВОЇХ»

У кінці червня Pianoбой презентував перший реліз від початку повномасштабної війни — зворушливий кліп «Триматись своїх», який під час війни знімали у порожньому терміналі київського аеропорту «Бориспіль».

— Відчуваю, що зараз кожна частинка енергетики є важливою і точно знаю, що наші барабани, гітари, піаніно та голоси теж ефективно працюють на перемогу. Хор, який ви чуєте у пісні, записали навесні у Львові біженці з усієї країни. Соло на гітарі записав 20 лютого, напередодні війни, наш гітарист Сергій Гризлов, який зараз воює на Сході України. Решта з Pianoбой — я та Гриша Олійник — майже нон-стоп подорожуємо з концертами для військових, медиків та з благодійними концертами в Україні та за її межами, — розповідає Дмитро Шуров. — Перший місяць війни я навіть думати не міг про музику, від неї розривало серце й одразу душило сльозами. Мій дім та студія на півдні Києва тоді були у міліметрі від знищення. Але коли окупантів відкинули від Києва, я почав зустрічатись із військовими, лікарями, поліцією, комунальниками, людьми, які змушені жити у метро та ховатись по бомбосховищах. І відчув, наскільки потужною є музика під час війни. Зараз дуже важливо підтримувати наших захисників не тільки матеріально, але й духовно, зустрічатись та спілкуватись, дивитись один одному в очі. Адже саме вони зараз ризикують своїм життям на авансцені заради нашого права спокійно жити на своїй землі, творити, народжувати дітей та триматись своїх.

Цікаво, що пісню Дмитро Шуров написав ще рік тому. І вона виявилась пророчою.

— Свої люди зараз для мене — це ті люди, які мають достатньо широкий кругозір та розуміння важливих речей, щоб працювати на користь майбутнього. Які, незважаючи на шквал деструктиву, тяжіють до конструктиву. Щоб ми нарешті побудували країну, де можуть вільно, спокійно та безпечно жити наші діти. Свої — це з одного боку рідні, близькі, які не зраджують. А з іншого — це кожен українець, який працює на перемогу, — зазначає музикант. — «Триматись своїх» — пісня про те, як українці за надзвичайних обставин вміють консолідуватися і, по суті, вміють самі керувати країною, виконуючи часто навіть функцію держави. Тому триматись своїх — означає бути разом, незважаючи на різні погляди, вподобання, на те, що ми різні. І працювати на користь нашого спільного майбутнього. Кожен на своєму місці на максимумі своїх можливостей віддаватись власній справі.

«Давайте уникнемо нікому не потрібних зашкварів»

Новину про те, що саме Дмитро Шуров Pianoбой став новим музичним продюсером Національного відбору «Євробачення», українці сприйняли із особливою радістю. У коментарях — суцільні привітання: «З таким продюсером маю надію цього року почути від України щось дійсно круте», «Це чудово! Тепер «Євробачення» буде зроблено без дурновкусія», «Професіонал у журі — те, що треба. Сподіваємось на справедливий відбір нашої талановитої молоді».

Аби заздалегідь попередити скандали, Дмитро Шуров закликав усіх, хто бажає спробувати свої сили у Нацвідборі, уважно ознайомитися з оновленими правилами, що вже розміщені на сайті eurovision.ua. Зокрема, одним із нововведень цього року є те, що пісня має бути 100% прем'єрною, тобто не бути опублікованою ніде до самого відбору. Допускається будь-яка мова виконання, крім мови держави-агресора.

Вік виконавців — від 16 років, для колективів максимальна кількість учасників — до 6 осіб.

Склад і журі фіналу Нацвідбору визначатимуть українці за допомогою онлайн-голосування. Ім'я представника України на сцені «Євробачення-2023» у Великобританії буде відоме вже в грудні.

Заявки на участь у Нацвідборі до 15 жовтня приймаються через форму на сайті eurovision.ua.

— Всі ми хочемо, щоб цей відбір був новою сторінкою, давайте відповідально поставимось до всіх нюансів і разом уникнемо нікому не потрібних зашкварів! — закликав Дмитро Шуров. — Love, Peace, Україна!

Уся афіша Вінниці на сайті: MoeMisto.ua АФІША ВІННИЦІ

КІНО

SMARTCINEMA
(вул. Оводова, 51, ТЦ «Sky Park», 4 поверх тел. (096)003–50–50)

Мій хлопець — м'ясник
Комедія
31.08, поч. о 20.40
З 1.09 довідка за тел. (096)00035050)

Їжак Сонік 2
Анімація. 31.08, поч. о 9.30, 13.40, 17.50, 20.10
З 1.09 довідка за тел. (096)00035050)

Швидкісний поїзд
Екшн
31.08, поч. о 9.40, 12.10, 14.40, 17.10, 19.40
З 1.09 довідка за тел. (096)00035050)

Тор: Любов і грім
Фентезі
31.08, поч. о 10.00, 12.20, 14.40, 17.00, 19.20
З 1.09 довідка за тел. (096)00035050)

Ноу
Драма
31.08, поч. о 10.00, 12.30, 15.00, 17.30, 20.00
З 1.09 довідка за тел. (096)00035050)

Фіктивний агент
Драма. 31.08, поч. о 15.50
З 1.09 довідка за тел. (096)00035050)

Там, де співають раки
Драма. 31.08, поч. о 10.50, 13.20, 18.10
З 1.09 довідка за тел. (096)00035050)

РОДИНА
(Вул. Миколи Оводова, 47. Тел. (068)6704069)

Я кохаю свого тата
Драма. 1.09–7.09, поч. о 18.00

Круті яйця. Порятунок Африки
Анімація. 31.08, поч. о 10.00, 12.00
1.09–7.09, поч. о 12.00

Інопланетянка
Анімація. 31.08, поч. о 14.00
1.09–7.09, поч. о 10.00, 14.00

Звір
Драма. 31.08, поч. о 18.10

Там, де співають раки
Драма. 31.08, поч. о 16.00

КІНОТЕАТР «CINEMA CITI»
(Мегамолл, вул. 600-річчя, 17 Е)

Звір
Драма. 31.08, поч. о 12.00, 12.15, 14.00, 16.00, 18.00, 19.15, 20.00
З 1.09 довідка за тел. 0800308111

Я кохаю свого тата
Драма. 31.08, поч. о 16.15, 18.10
З 1.09 довідка за тел. 0800308111

Ноу
Драма. 31.08, поч. о 12.00, 12.15, 14.00, 18.00, 19.15, 20.00
З 1.09 довідка за тел. 0800308111

Там, де співають раки
Драма. 31.08, поч. о 20.10
З 1.09 довідка за тел. 0800308111

Снайпер. Білий ворон
Драма. 31.08, поч. о 12.30, 16.30
З 1.09 довідка за тел. 0800308111

Швидкісний поїзд
Екшн. 31.08, поч. о 12.40, 16.45, 17.10, 19.40
З 1.09 довідка за тел. 0800308111

Посіпаки: Гравітація
Анімація. 31.08, поч. о 15.10
З 1.09 довідка за тел. 0800308111

АКТИВНИЙ ВІДПОЧИНОК

Екскурсія в музей Пирогова

Музейно-садибний комплекс ім. Пирогова присвячений життю та діяльності видатного лікаря-хірурга, розташований у мальовничій місцині, неподалік Вишенського озера. Сьогодні це не тільки визначна культурна пам'ятка Вінниці, а й один із найпопулярніших туристичних об'єктів міста. Тут можна поринути в історію життя надзвичайної людини, дізнатися багато цікавого про видатного медика, насолодитися прогулянкою затишним парком і придбати сувеніри на згадку.
Експозиція музею займає площу 1,2 тис. кв. м, де розміщено понад 1,5 тис. експонатів, кожен з яких свідчить не лише про життя і діяльність Миколи Пирогова, але й відображає той історичний відрізок часу, коли жив великий вчений. До музейного комплексу входять: будинок, де жив М.І. Пирогов, музей-аптека, меморіальний парк, церква-некрополь зі скляним саркофагом.
Музей працює з вівторка по неділю з 10.00 до 17.00, каса працює до 16.00.
Вартість відвідування музею ім. Пирогова:
Повний квиток для дорослих: 170 грн
для учнів/студентів/пенсіонерів: 85 грн
Телефони для довідок: (0432)46–69–37, (0432)43–71–49.

Музей моделей транспорту

В центрі міста (вул. Соборна, 64) працює унікальний музей моделей транспорту, який налічує близько 5037 експонатів. Аналогів музею немає ні в Україні, ні в Європі.
В музеї ви зможете побачити такі моделі транспорту: автомобілі, літаки, танки, кораблі, мотоцикли, трамваї, тролейбуси, автобуси, потяги, військовий автотранспорт, справжні двигуни. Колекція постійно поповнюється. Приходьте всією родиною побачити цю красу наживо.
Час роботи музею: з 12.00 до 19.00, без вихідних.
Вартість квитків:
для дітей — 20 гривень,
для дорослих — 40 грн,
діткам до 7 років — безкоштовно.

Вінницький парк мініатюр

Запрошуємо вінничан і гостей міста на цікаві екскурсії та прогулянки. В Центральному міському парку, замість колишньої Алеї закоханих є нова локація, де представлено 12 зменшених копій знакових споруд та будівель міста.
Графік роботи парку «Міні-Вінниця»: щоденно без перерви та вихідних з 9.00 до 17.00.
Вартість входу в мініпарк:
25 грн для дорослих
10 грн для дітей
Квитки можна купити у приміщення Вінницького планетарію.
Адреса — вул. Магістратська, 23 (Центральний міський парк).

Екскурсія до Вінницького планетарію

Планетарій — унікальний заклад, де поєднання сферичного фільму та оптичних проекційних систем створює ефект занурення в космос. Сеанси планетарію — це комплекс науково-популярних та розважально-пізнавальних програм з астрономії та природознавства, які будуть цікавими як для діток, так і для дорослих. Сферичні фільми демонструються й іноземними мовами (англійською, польською тощо). Планетарій працює без вихідних з 10.00 до 17.00. Програма проводиться при наявності більше 10 осіб. У вихідні та святкові дні пропонуємо програми для вільних відвідувачів (наявність групи не обов'язкова).

КОНЦЕРТИ

Великий концерт гурту «Скрябін»

«Скрябін», пісні Кузьми і ви! 17 вересня о 19.00 у «Royal pub» Вінниця стане «Місцем щасливих людей». На великому концерті гурту «Скрябін» заспіваємо всі улюблені пісні, які написав Андрій, і сотнями вогників передамо йому свою безмежну любов, яка завжди у наших серцях. Будуть всі легендарні пісні і незмінний «скрябінський» драйв! А ще – багато зворушливих спогадів і незабутня, найтепліша атмосфера у колі своїх людей. Квитки – 350 грн. Купуйте на сайті afisha.vn.ua та у касах міста. Безкоштовна доставка квитків: (098)101-00-63.

Прем'єра «Жінка над нами» у Вінниці

Зіркові актори Лілія Ребрик, маестро Лесь Задніпровський і Костянтин Костишин 18 вересня у Вінниці з гарячою прем'єрою «Жінка над нами»! Приходьте о 18.00 у театр ім. Садовського насолодитися незабутньою подорожжю бурхливим світом гумору і блискучою грою улюблених акторів. Квитки від 160 до 300 грн. Купуйте на сайті afisha.vn.ua, у касах театру, філармонії, Royal pub, «Франції», «Артинов», «CHERDAK», «Мобі Дік», «Rock-n-Roll», «Aladdin» і центрі розвитку «Origami». Безкоштовна доставка квитків: (098)101-00-63, (093)101-00-63.

Комедія 16+ «Про що мовчать чоловіки»

Яскрава вистава про стосунки, чоловіків, жінок і кожного з нас! Світовий хіт із Бродвею та ще й з одним із найталановитіших українських акторів сучасності! 23 вересня о 19.00 у концерт-холі «Mont Blanc» комедія «Про що мовчать чоловіки» гарантує всім масу задоволення! Тема цікава й близька усім, неординарна форма вистави вражає та захоплює з найперших хвилин, а гра неймовірного Олексія Гнатковського – це взагалі окрема насолода! Квитки від 220 до 420 грн. Купуйте на сайті afisha.vn.ua та у касах міста.

Міша Крупін 11 жовтня у Вінниці

«Ми ще заспіваємо разом цю пісню у нашому місті! У нашому місті!» Міша Крупін 11 жовтня о 19.00 у театрі ім. Садовського з великим концертом у Вінниці на підтримку ЗСУ! Приходьте разом заспівати улюблені пісн.! Почути, як файно Міша Крупін співає українською. Зарядитися шаленою енергією яскравої суміші іронії, щирості, одеського фольклору, репу, блюзу та джазових мотивів. Концерт буде сповнений феєрії драйву та емоцій! Не пропустіть! Квитки від 270 до 440 грн. Купуйте на сайті afisha.vn.ua та у касах міста.

Олег Скрипка. Благодійний концерт у Вінниці

6 вересня Олег Скрипка з гуртом «Воплі Відоплясова» виступить у Вінниці з благодійним концертом, кошти з якого перерахують на підтримку дитячої спеціалізованої лікарні «Охматдит».
Співак виконає беззаперечні хіти з народних та авторських українських пісень. Виступ Олега Скрипки – це унікальне поєднання авторської інтерпретації народного стилю, шаленої енергії та безмежної харизми. А емоції Олега Скрипки та професіоналізм не залишать байдужим нікого.
Зараз той час, коли кожен із нас воїн в протистоянні з руснею. Хтось з автоматом, хтось за ноутбуком, хтось із гітарою. Ці хлопці від початку незалежності України, та від початку війни стоять міцною медійною стіною в підтримку нашого протистояння з російським непотребом.
Виступ гурту «ВВ» запланований на 6 вересня в арт-пабі «Royal Pub», що на проспекті Коцюбинського, 39. Початок о 19.00. Вартість квитків – від 300 до 450 гривень.

Злата Огневич з благодійним туром «Світло»

16 вересня з довгоочікуваним концертом на сцені Mont Blanc виступить Злата Огневич. Артистка подарує глядачам своє «Світло» - концертну програму, лейтмотивом якої стала нова пісня, народжена в дні війни, що дала назву туру, в рамках якого ZLATA виступає в містах України.
Від початку бойових дій співачка активно підтримує нашу армію, виступаючи у військових частинах та шпиталях, бере участь у благодійних проєктах і концертах як за кордоном, так і в Україні. І тур «Світло» не виняток: частину зібраних коштів буде передано на потреби ЗСУ.
Назва туру доволі символічна, своєю музикою Злата Огнєвіч доведе кожному слухачу на концертах, що варто чекати і вірити у краще
На концерті прозвучать відомі хіти співачки, які неодноразово ставали лідерами хіт-парадів: «Танцювати», «Doloni», «Запали вогонь», «Солодка кара» та багато інших. Крім того, слухачі почують пісні зі студійного альбому «Грані», а також найбільш відверті пісні - авторські композиції виконавиці, яким не займати красномовності.
Початок о 19.00. Вартість квитків: 400-600 грн.

СІМЕЙНИЙ ВІДПОЧИНОК

Цікаве дозвілля у Подільському зоопарку

Подільський зоопарк у Вінниці — це не просто місце, де можна подивитись на тварин та птахів різних видів, а й приємно провести час, адже тут на території є й дитячі ігрові майданчики, зелені куточки, тут сучасна інфраструктура, з відтворенням фрагментів природного середовища, у якому мешкають звірі та птахи. А також всю територію прикрашають скульптурні зображення, які чудово вписуються у світлини відвідувачів.
У Подільському зоопарку мешкає понад 220 тварин, всіх не перелічити: ягуар Джекі і тигриця Ліза, ведмеді бурі та гімалайські, мавпи, дикобрази, вовки і лисиці, зубри, верблюди, зебра, антилопи, олені благородні і плямисті, а ще різновиди птахів: пелікани, орли, беркути, білоголові сипи, фазани, страуси, павичі, цесарки, рідкісні породи голубів, качки мандаринки, лебеді білі та чорні.
Адреса Подільського зоопарку у Вінниці: вул. Сергія Зулінського, 9.
Графік роботи зоопарку: з 9.00 до 19.00, без вихідних.
Вартість квитків: для дорослих — 100 грн, для школярів та студентів (за наявності учнівського та студентського квитка) — 50 грн, для дітей від 3 до 6 років — 20 грн,
для дітей до 3 років — вхід безкоштовний.
Телефони для довідок: (0432)61–92–55; (097)4048919.

АНЕКДОТИ

***

Хто буде себе погано поводити, той у вихідні залишиться без солодкого, і напівсолодкого, сухого і напівсухого...

***

— Ти заміжня?
— Звичайно!
— І як?
— Так само як в дитинстві! Допізна не гуляй, з незнайомими не розмовляй!

***

— Юрко не поїде на риболовлю. У нього голова болить, — сказала його дружина, витираючи погнуту сковорідку.

***

Трирічна донька дає татові грушу:
— Тату, поїж!
Він бере у неї грушу, починає їсти. Вона, дивлячись на нього з образою, знову наполегливо:
— Тату, поїж!
Він не зрозумів і починає їсти активніше. Донька вже майже в сльозах:
— Тату! Поїж!!!
Він їй:
— Доню, так в чому справа, я їм!?
— Тату, плинеси ніз і поїж мені на сматоцьки!

***

Не потрібно чоловіка змушувати щось робити, просто скажіть, що він для цього вже старий...

***

Лікар:
— Скажіть, що змушує вас напиватися щодня?
— Нічого не змушує, я доброволець.

***

— Алло! Лікарю, я за вашою порадою купив клізму! Куди мені її тепер?
— В дупу!
— Гаразд лікарю, я пізніше зателефоную, коли у вас настрій буде.

***

Десь на Херсонщині.
Війна.
Щойно звільнене село.
На асфальті стогнуть півтора десятка орків. У того голова розсічена, у того рани на руках, ногах, на тулубі. Кривляться від болю.
Хлопці обступили і зиркають то на орків, то на худорляву жіночку, яка опустила голову і схлипує.
— І те все ви одна? — командир питає, показуючи на орків.
Жіночка, винувато посміхаючись, киває головою, що так.
— Як ви їх?
Жіночка починає схлипувати:
— Оце ж бо іще мій батько казали, що у мене дуже складний характер.
— Чому?
— Та ж мене не можна кривдить. Бо дуже вразливою народилася. Щойно щось не так — відразу в сльози. А з заплаканими очима так складно розібрати, кому куди потрапиш лопатою...

***

Єдине російське, від чого Україні не варто відмовлятись — це репарації.

***

Життя налагоджується, коли пакетик чаю стає дійсно одноразовим.

***

Жінка в автобусі запитує:
— Ви на наступній зупинці сходите?
— Ні, я вдома сходив.

***

Романтик — це коли в мінус 30 рано-вранці сідаєш в автобус не з того боку, де пічка, а з тієї, де світанок.

***

У переповнений автобус втискається п'яний чоловік. Інші пасажири починають обурюватися:
— Ти чого не міг у порожній автобус сісти?
— Я не можу їхати у порожньому. Я в ньому падаю!

***

Що таке принциповість? Залишитися переконаним грибником після восьмого отруєння блідою поганкою.

***

— Твоя теща вже втретє за цей місяць отруїлась грибами!
— Ой, це все її проклятий склероз: вона готує для мене, а потім забуває і сама пробує!

***

Приходить чоловік з роботи, сідає вечеряти. Соточку прийняв, грибочки жує, підхвалює:
— Класно-то як! Рецепт де взяла?
— Та так, в книжці вичитала...
— У кулінарній?
— ...У кримінальній!

***

— Їжте грибочки!
— Та я більше збирати люблю.
— Ну, хочете, я їх по підлозі розкидаю?

***

— Розкажи про подорож Колумба, — каже вчитель.
— Значить так. Колумб не знав, куди він приплив. А коли повернувся додому, то не знав, звідки.

ПОГОДА У ВІННИЦІ

	GISMETEO	SINOPTIK	METEO.UA
СЕРЕДА 31.08	+26 +16	+23 +14	+24 +11
ЧЕТВЕР 1.09	+21 +12	+19 +12	+21 +8
П'ЯТНИЦЯ 2.09	+19 +10	+19 +9	+21 +11
СУБОТА 3.09	+13 +11	+17 +11	+18 +12
НЕДІЛЯ 4.09	+20 +8	+20 +12	+19 +11
ПОНЕДІЛОК 5.09	+23 +11	+20 +11	+21 +9
ВІВТОРОК 6.09	+25 +11	+20 +11	+21 +11

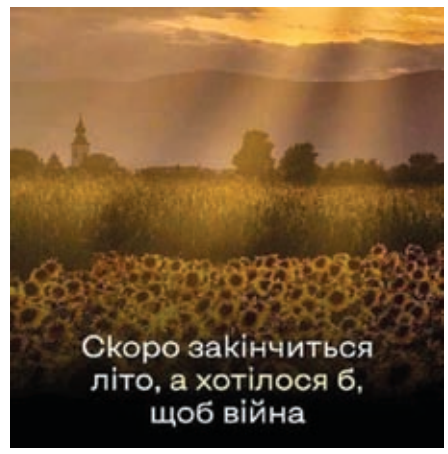

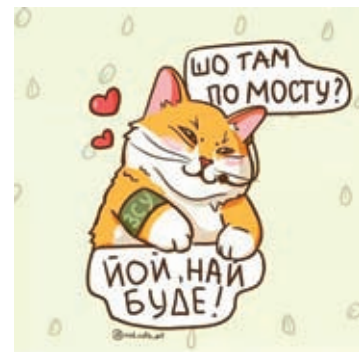

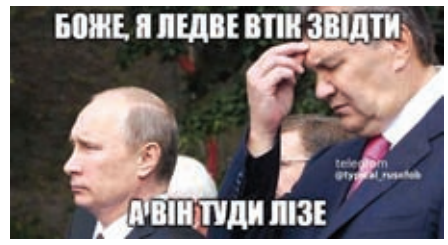

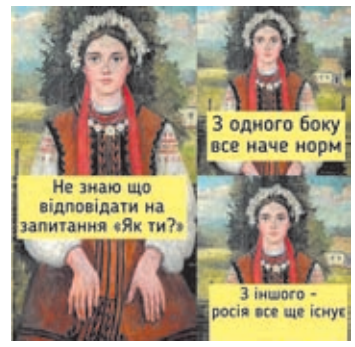

ГОРОСКОП

ОВЕН
Саме час навести лад у своїх думках, перестати бажати чудового виконання неможливого і почати вимагати від себе того, чого ви цілком можете досягти самостійно.

ТЕЛЕЦЬ
Цього тижня ситуація на роботі складатиметься вдало. Ви отримаєте шанс бути побаченими та почутими. Тільки не забувайте, що ви знаходитесь на увазі, так що потрібно показувати свої таланти, а не капризи.

БЛИЗНЮКИ
Повсякденні справи будуть ладнатися, творчі починання увінчаються успіхом. З'явиться можливість отримати пристойний прибуток, вас порадує спілкування в цікавій компанії. Є можливість зробити ривок та досягти того, чого ви давно хотіли.

РАК
Цього тижня однаково матиме значення і ваш соціальний статус, і добрі стосунки з родичами. Зростає ваша сила переконання, що допомагає встановлювати нові корисні зв'язки. Дійте, виходячи зі своїх інтересів, їх зрозуміють і врахують.

ЛЕВ
Загалом тиждень може виявитися досить клопітким і метушливим. Насамперед займайтеся обов'язковими справами, решту поки що відкладете. У коханні не вимагайте надто багато, місяць з неба вам не дадуть.

ДІВА
Вам зараз, схоже, не надто щастить. І багато ваших бід — від втоми, що накопичилася. Ймовірні конфлікти та затяжні з'ясування стосунків на роботі. Має сенс щось змінити, можливо, коло знайомств, можливо, імідж.

ТЕРЕЗИ
Цього тижня на вас може чекати творче піднесення та несподівано вдале вирішення важливих завдань, які потребують узгодження з вищими інстанціями.

СКОРПІОН
Вдалий час для вас. Вам запропонують роботу вашої мрії. І вам залишиться лише узгодити деталі та поставити свої умови. Вашу думку враховуватимуть, ваш авторитет та доходи різко зростуть.

СТРІЛЕЦЬ
Постарайтеся розпланувати весь тиждень, можливо, не зайве навіть скласти собі чіткий графік та список справ. Початок — зручний для реалізації сміливих задумів. У середині тижня не варто йти на ризик, хоч як би ви були впевнені у виграші.

КОЗЕРІГ
Цього тижня вам вдасться знайти чимало оригінальних та несподіваних способів виходу із непростих ситуацій. Не варто відступати перед труднощами, навпаки, їх подолання принесе вам задоволення.

ВОДОЛІЙ
Цього тижня добре було б повчитися самодисципліні. Вам успішно вдаватиметься багато в роботі, але не в особистому житті. Там на вас можуть не зважати, вам можуть збрехати і зрадити. Не будьте надто наївними і податливими.

РИБИ
Вас особливо часто відвідуватимуть нові ідеї, проте намагайтеся не змінювати роботу і не кидати сім'ю, не забувайте, що від добра добра не шукають. У середині тижня ваша розсіяність може послужити вам погану службу, будьте дуже уважні, працюючи з документами.