ЗААРЕШТУВАЛИ БІЗНЕС РОСІЯНИНА с. 2

RIA в квартиру за 40 грн на місяць 555-111

ВОЛОНТЕР ПОМЕР ПІД ЧАС ЗАТРИМАННЯ ПОЛІЦІЄЮ с.10

RIA
СПЕЦІАЛЬНИЙ ВИПУСК
ТІЛЬКИ ПЕРЕВІРЕНІ ФАКТИ
СЕРЕДА
7 вересня 2022
№36 (1601)

ЯКІ Є БЕЗКОШТОВНІ ГУРТКИ ДЛЯ ДІТЕЙ с.18

10 00 грн
1 блок
Газета є членом Всесвітньої Газетної Асоціації
20MINUT.UA

МИ ПЕРЕВІРИЛИ УКРИТТЯ УСІХ ШКІЛ ВІННИЦІ

▶Близько двох тисяч дітей у Вінниці вчаться за партами у школах. А коли лунають повітряні тривоги, учні та педагоги спускаються в укриття

▶Наші журналісти обійшли всі школи та подивилися, у якому стані укриття, чим обладнані та які мають недоліки

▶На початку жовтня ми зробимо повторну перевірку, щоб пересвідчитися, як міська влада витратила мільйони гривень на їх підготовку с.4–7

ДЕ І ЯК ОТРИМАТИ ГРОШОВУ ДОПОМОГУ

▶З початку повномасштабної війни низка міжнародних організацій започаткували програми грошової підтримки українців. Скільки дають і хто може подаватися? Склали добірку благодійних фондів с.8

ЗАПАНТЕНТУВАЛА СВОЇХ ГУСАКІВ

▶Вінницька дизайнерка Світлана Теренчук, аби підняти дух українців, на картинах і на одязі малює гусаків у національних сорочках. Твори і одяг з птахами полюбилися вінничанам і... аферистам с.9

РЕКЛАМА

Передплати газету RIA онлайн на сайті Укрпошти
• Швидко та без черг
• Сплачуй картою, за реквізитами або коштами «єПідтримка»*
peredplata.ukrposhta.ua
Підтримка
* Потрібна допомога? Дзвоніть 093 006 2232, розкажемо як оплатити картою "Є-підтримка"
УКРПОШТА
RIA
468084

КЕМПІНГ СІТІ
★ КВАРТИРИ ВІД ★
18500грн
найкраща ціна
смт. Стрижавка, вул. Київська, 224
097 003 3337, 093 000 3337
511399

ДУМКА

ВОЛОДИМИР ГЕВКО
БЛОГЕР

Не шкодьте

Українське суспільство покинуло пошук «хороших руских» і знайшло собі нову забавку — пошук «поганих українців».

Періодично виринають кейси з мільйонними крадіжками в оборонці, продажі псевдо-волонтерами броніків і торгівлі або присвоєння гуманітарки. І починається. А-а-а, зрада, а вони нам, а ми ось які. Не тре' нам нічьо допомагати, ви шо, не бачите, які ми українці!

Бляха ваша муха. Не буває ідеального суспільства і елементи корупції і зловживань присутні завжди. Це не робить українців поганим народом. Злочини завжди коять цілком конкретні люди і узагальнення тут недоречні. Більше того, ці люди займаються своїми чорними справами без вказівок із самої гори і обходяться прикриванням лише свого безпосереднього керівника. А то і без нього обходяться.

Скандал зі «свинарчуками» вклав у голови хибну думку, що вся вертикаль виконавчої влади аж до президента злодійкувата і якщо хтось відмив чи вкрав мільйончик — то це точно всі в долі. От тільки свіжі кейси показують, що всілякі зами замів прекрасно обходяться самі.

Інакше за тією ж логікою можна зараз звинуватити Резнікова, Залужного і Зеленського, шо їх друзі крадуть і діляться з ними. Але це абсолютна фігня.

Так, наше суспільство недосконале, бо якби було інакшим — ми б вже жили як у Швейцарії і ніякої війни у нас не було б. Але це точно не збрід злодіїв і аферистів, якими зараз намагаються нас виставити перед Заходом, аби збити запал допомоги Україні. І розганяючи такі дискурси, ми тільки допомагаємо їм у цьому.

Так, кожну таку спробу красти чи зловживати треба розслідувати і жорстко карати. Але для цього існують структури, котрі таким займаються. І не варто це виводити на загальнонаціональні риси. А краще стежити за кадровою політикою тих надважливих структур.

У ВІННИЦІ ЗААРЕШТУВАЛИ БІЗНЕС РОСІЯНИНА

Хотіли вивезти майно ■ Служба безпеки України передала в управління АРМА бізнес російського олігарха у Вінниці. Вартість усього майна оцінили у понад два мільярди гривень. Про яку компанію йдеться та кому вона належить? Ми дізналися

ОЛЬГА **БОБРУСЬ**,
ВАЛЕРІЙ **ЧУДОВСЬКИЙ, RIA**,
(063)7758334

Заарештований у Вінниці бізнес російського олігарха, вартість якого оцінили у 2 млрд грн, СБУ передала до керування українському Нацагентству з управління активами, одержаними від корупційних та інших злочинів (АРМА). Про це повідомили у вінницькому управлінні СБУ.

«Мова йде про вінницьку компанію, яка спеціалізується на виготовленні побутової хімії. Її власником є російський олігарх, член політичної партії «єдіная росія», — йдеться в повідомленні. — Під управління АРМА перейшли: корпоративні права на компанію (1,5 млрд грн); готова продукція та сировина (0,5 млрд грн)».

Досудовим слідством встановлено, що топменеджмент підприємства намагався приховати від націоналізації товари: після початку російського наступу 24 лютого, адміністрація компанії розпочали процес вивезення активів в інтересах російського власника.

«Завдяки втручанню СБУ схему було викрито і зупинено. Арешт активів відбувся в межах кримінального провадження. Триває досудове розслідуванняі», — підкреслили у повідомленні СБУ.

ПРО КОГО ЙДЕ МОВА

У повідомленні СБУ не вказано, яка саме вінницька фірма була арештована. Але в спецслужбі повідомили, що «це бізнес з виробництва побутової хімії та має російського власника». Під цей критерій у Вінниці підпадає тільки товариство «Вінницяпобутхім» — компанія, яка була створена ще в 1999 році, на залишках вінницького Хімзаводу.

Серед їх товарів — «Ушастый нянь», «SARMA». А це і пральні порошки, і шампуні, і мило та багато іншого.

100% акцій вінницької фірми володіє російське акціонерне товариство «Невская косметика» — а це один із найбільших російських виробників парфумерно-косметичної продукції, мила, синтетичних мийних засобів та товарів для догляду за будинком, сказано у річному звіті. Компанія випускає продукцію під брендами «Жемчуг», «Ушастый нянь», «Индекс», «Лотос», «Невская косметика» тощо.

Компанією, що заснована в Санкт-Петербурзі, володіє 72-річний Володимир Плесовських. На 2020 рік його статки оцінювалися у 3,07 млрд рублів.

Те, що саме ця людина є ще й депутатом правлячої партії в росії — ми не змогли підтвердити. Його немає ані в переліку обранців в державну думу, ані в будь-який інший орган влади рф від політсили «единая россия». Зате в переліку цієї партії є його тезка, 40-річний Володимир Володимирович Плесовських, що, ймовірно, є сином мільярдера.

> **Під арешт потрапило обладнання, земельні ділянки, банківські рахунки в Україні, продукція та сировина «Вінницяпобутхім»**

ЗА ЩО АРЕШТУВАЛИ МАЙНО

Із судового реєстру ми дізналися, що справа над цим російським «слідом» у Вінниці триває ще з березня 2022 року.

З ухвали Печерського райсуду Києва по справі № 757/18484/22-к читаємо, що після затвердження воєнного стану, 24 лютого, Верховна Рада прийняла закон № 2116-IX, який передбачає примусову конфіскацію активів громадян рф в Україні. У тому числі рухоме та нерухоме майно «Вінницяпобутхім», якою володіє «Невская косметика».

Усвідомлюючи факт примусової конфіскації, адміністрація «Вінницяпобутхім», діючи за попередньою змовою з товариством «НКС-Груп» (власником вінницької компанії — авт.), планували вивезти готову продукцію зі складів на Янгеля, 4 на не підконтрольну територію України.

Вони спробували вивезти товар 18 березня на вантажівці, на яку завчасно нанесли символіку міжнародної організації «Червоний Хрест». Зробили це для того, щоб без перешкод проїхати блокпости. І це частково їм вдалося: вантажівка виїхала за межі Вінниці, але про її проїзд було повідомлене вінницьке управління СБУ. І того ж дня, 18 березня, вантажівку затримали та викликали слідчих для фіксації вказаного факту.

Наприкінці ухвали суду дізналися, що під арешт потрапило усе майно «Вінницяпобутхім»: обладнання підприємства, земельні ділянки, які в оренді чи у власності компанії, банківські рахунки в Україні, готова продукція та сировина.

Кримінальне провадження відкрили за трьома статтями: зловживання повноваженнями службовою особою юридичної особи приватного права; незаконні дії щодо майна, на яке накладено арешт; незаконне використання символіки «Червоного Хреста», «Червоного Півмісяця».

СБУ затримала вантажівку з побутовою хімією ще 18 березня. Під виглядом гуманітарного вантажу товар намагались вивезти на окуповані території України

МИ ЗАПИТАЛИ ВІННИЧАН

Чи будете ви робити бустерну дозу від ковіду?

Останні кілька місяців фахівці фіксують зростання захворюваності на COVID-19. Медики закликають людей робити бустерне щеплення. Нас цікавить думка вінничан з цього приводу. Зазвичай ми ставимо питання перехожим на вулицях Вінниці. Цього разу проводили опитування на нашій сторінці в Instagram.

ANNA__PAVLYCHEVA
Вакцинувалась, бо втратила б роботу. Що після першої, що після другої думала, не виживу. Сподіваюся, на роботі не скажуть бустер робити.

SVITLANA.NAZARUK
Ні. Не робила ні першу дозу, ні другу. Травити себе заради прибутку фарм.компаній не збираюсь. Це штучно створене захворювання.

LNNAGRADUSOVA
Чоловік з бустерною дозою лежить пластом вже три дні. Я без жодного щеплення і то швидше за нього від хвороби оклигала.

SVITLANA.SHYSHKOVSKA
Зробила 2 вакцини у Франції. Після 1-ї почувалась чудово. Після 2-ї ще й досі не можу відійти: втомлена, болять руки і ноги. Більше робити не буду!

L_E_S_H_E_N_K_O
Так, буду робити бустерну дозу від коронавірусу. Я не вірю у теорію «всесвітнього заговору», як деякі люди.

У ЯКИХ ВИПАДКАХ МОЖНА ВІДМОВИТИСЯ ВІД ПОВІСТКИ

Винятки ■ Захист нашої держави — це обов'язок громадян, і незаконне ухилення від призову карається позбавленням волі. Під час воєнного стану повістки на військову службу українцям можуть вручати будь-де. Але, що робити, якщо ви бачите, що повістка складена неправильно? Розповідаємо, як грамотно поводитися у таких ситуаціях

НАТАЛІЯ **КОРПАН, RIA,** (097)1448132

У перший день широкомасштабного наступу росії на Україну наш президент Володимир Зеленський оголосив про проведення загальної мобілізації в Україні. А у серпні Верховна Рада продовжила воєнний стан до 21 листопада, тобто продовжується мобілізація.

Раніше ми писали про те, як правильно має виглядати повістка. Нагадаємо вам, що це аркуш паперу, де має бути обов'язково вказано:

ПІБ призовника, рік народження та адреса;

■ місце роботи;

■ вид повістки;

■ дата, час та адреса, за якою потрібно з'явитися;

■ застереження щодо необхідних документів;

■ назва органу, печатка, підпис, ПІБ керівника ТЦКСП.

Однак варто розуміти, що не завжди, коли ви отримали повістку, то вас одразу ж відправлять у зону бойових дій. Вони бувають чотирьох видів:

1. повістка для уточнення даних призовника;

2. повістка-призов на строкову військову службу;

3. повістка для призову на медкомісію;

4. мобілізаційне розпорядження.

Керівниця юридичної клініки та професорка кафедри цивільного права і процесу Донецького національного університету, що тимчасово розташований у Вінниці, Лілія Амелічева пояснювала нам, що лише якщо вам прийшло мобілізаційне розпорядження, то ви повинні впродовж 24 годин прийти на призовний пункт. Всі інші види повісток видають насамперед для з'ясування різних деталей про військовозобов'язаного, а вже згодом можуть відправити у зону бойових дій.

Час навчання військовозобов'язаних без досвіду служби від 5 до 15 діб.

Важливим також є те, що повістка має бути вручена тільки особисто, під розпис отримувача.

Як пояснювали нам на «гарячій лінії» Безоплатної правової допомоги, повістку вручити може насамперед співробітник територіального центру комплектування та соціальної підтримки (ТЦКСП). Але також їх можуть вручати уповноважені особи органів місцевого самоврядування, керівники підприємств, фізичні особи-підприємці, керуючі багатоквартирних будинків.

Цими уповноваженими особами можуть бути й представники ТрО. Однак вони не мають права «на коліні» заповнювати вам повістку. Остання має бути підписана керівником ТЦКСП та з поставленою печаткою.

ЧИ ІСНУЮТЬ ВАГОМІ ПРИЧИНИ ВІДМОВИ ВІД ПОВІСТКИ?

Допомогла розібратися з цим питанням адвокатка, кандидатка юридичних наук Анна Даніель.

Як пояснює спеціалістка, підстав для відмови від підписання повістки є кілька:

■ виявлені помилки в оформленні повістки (наприклад, неправильність у написанні вашого ПІБ);

■ повістку вручає не уповноважена особа;

> **Ухилення від призову під час мобілізації, на особливий період, та ухилення резервістів у цей час — карається позбавленням волі**

■ відсутність печатки військкомату/підпису керівника районного (міського) територіального центру комплектування та соціальної підтримки, не зазначено його військове звання, прізвище та ініціали.

— Однак це тимчасове відтермінування, бо після розгляду акта про відмову, військкомат виправить помилки й, не виключено, що правильно оформлену повістку вручатимуть особі знову, — пояснює Анна Даніель. — Згідно з частиною 1 статті 1 Закону України «Про військовий обов'язок і військову службу» захист Вітчизни, незалежності та територіальної цілісності України є конституційним обов'язком громадян України.

ФОТО ЗІ СТОРІНКИ ГЕНЕРАЛЬНИЙ ШТАБ ЗСУ

Захист Вітчизни, незалежності та територіальної цілісності України є конституційним обов'язком громадян України. Однак є кілька випадків, коли ви можете відмовитися від повістки

Тобто, як пояснює адвокатка, відмовитися від повістки можна лише за наявності виявлених помилок у самому тексті повістки.

ЯК ДІЯТИ, ЯКЩО ПОБАЧИЛИ ПОМИЛКУ, І ЩО ВІДБУВАЄТЬСЯ ДАЛІ?

— Якщо особа після ознайомлення з повісткою, наприклад, виявила неточності у написанні свого прізвища, імені, по батькові, адреси місця проживання, відсутності підпису керівника районного (міського) територіального центру комплектування та соціальної підтримки, печатки тощо, вона може відмовитись від її підписання, — каже адвокатка Анна Даніель.

За словами фахівчині, після відмови від підписання повістки, обов'язково, за присутності свідків, співробітник військкомату повинен скласти акт про відмову із зазначенням причини. Акт передається до центру комплектування (військкомату).

— У разі відмови від повістки з поважних причин відповідальність не настає, — говорить вона. — Однак Національна поліція України має право здійснювати адміністративне затримання військовозобов'язаних при порушенні законодавства про мобілізаційну підготовку та мобілізацію та доставляти їх до територіального центру комплектування та соціальної підтримки.

За неявку до військкомату без поважних причин передбачене адміністративне покарання у вигляді штрафу від 1700 до 3400 грн.

Якщо ж ви ухиляєтеся від призову на строкову військову службу, військову службу за призовом осіб офіцерського складу без поважних причин — це карається обмеженням волі на строк до трьох років.

Ухилення від призову на військову службу під час мобілізації, на особливий період, та ухилення резервістів у цей час — карається позбавленням волі на строк від трьох до п'яти років (ст. 336 Кримінального кодексу України).

Чого не варто робити і казати у спілкуванні з бійцем

НАТАЛІЯ **ГОНЧАРУК, RIA,** (067)7857674

«Як говорити з військовими? Як говорити зі своїм чоловіком, який має приїхати у відпустку? Певно найчастіші питання в коментах. От ми і записали відос про те, як говорити, а головне — як не варто говорити з військовими», — так анонсував нову тему на своєму ютуб-каналі «У моїй голові» військовий психолог Андрій Козінчук. Даємо тезово найголовніше.

ЯК СПІЛКУВАТИСЯ З НЕЗНАЙОМИМ ВІЙСЬКОВИМ

Не робіть ніяких непередбачуваних дій: феєрверків, криків, обіймів ззаду. Ви повинні бути передбачуваними. Якщо ви хочете обійняти людину, спочатку скажіть про це прямо: «Хочу вас обійняти».

Не треба запрошувати людину до частування: «Якщо ти військовий, ти втомився, давай з тобою підемо і будемо вживати міцні алкогольні напої». Людина, найімовірніше, вам відмовить.

Уникайте важких тем та загальних фраз, на які військовим важко відповідати. Зразок: «Ну як там наші?», «Страшно на війні?», «А чи багато наших загинуло?». Не факт, що військовий говоритиме про це, але йому буде не дуже комфортно.

Небажано ліпити ярлики: «Ви — герої, сонечки, красені, щит України». Гіпотетично так воно і є. Але ви не знаєте цієї людини. Вона може відчувати якусь велику провину, комплекс уцілілого, переживати речі, про які ви не знаєте.

Тому краще говорити про свої почуття: «Для мене ви герої», «Я вам дуже вдячний», «Мені спокійно від того, що є ЗСУ», «Я дуже люблю ЗСУ».

ЯК СПІЛКУВАТИСЯ З ВІЙСЬКОВИМ, ЯКОГО ЗНАЄТЕ

Щиро висловлюйте свої емоції та бажання, кажіть, що ви щасливі, сумували або навіть злилися через довгу розлуку.

Дайте йому висловитись.

Не робіть нічого непередбачуваного.

Жодної критики, порад та ярликів.

«Критика війни недоречна від людей, які там не були. Замість порад пропонуйте опцію, вибір», — каже Козінчук.

ЯК СПІЛКУВАТИСЯ З ВІЙСЬКОВИМ З ІНВАЛІДНІСТЮ

Не змінюйтеся і спілкуйтеся з ним так само, як і з людиною без інвалідності. Є винятки, наприклад, баротравма (контузія), коли людина погано чує і просить говорити голосніше.

Під забороною будь-яка жалість. «Цих людей називають людьми з інвалідністю. Не інвалід, не каліка, не людина з особливостями», — пояснює психолог.

Не допомагайте людям без їхнього дозволу чи прохання, щоб не зачепити їхньої гідності. Якщо людина без кінцівок намагається відкрити рюкзак і ви хочете допомогти, попросіть дозволу. Робіть все з вербальної чи невербальної згоди.

ЗАГАЛЬНА ПОРАДА ДЛЯ ВСІХ

Якщо ви відчуваєте провину, коли бачите військового, не змушуйте його вирішувати вашу проблему.

«Провина, як правило, показує, що ви не відчули своєї ролі, не знаєте її чи не задоволені нею. Роль, яку ви виконуєте, вбиває будь-яку провину. І навіть якщо ви її відчуваєте, не наголошуйте на цьому. Натомість підкресліть те, що пишаєтеся його службою», — радить Козінчук.

Просто приклади руку до серця

А чи знаєте, як висловити свою повагу та вдячність незнайомому військовому? Як вчинити, коли, наприклад, людина у військовій формі йде навпроти вас чи знаходиться поруч? Вас переповнює вдячність, а ви не знаєте, як її показати?

Можна говорити військовим «Дякую за службу» або використовувати невербальні сигнали. Боєць зрозуміє вашу посмішку або вітальний кивок.

Та більш популярний сьогодні «цивільний салют», це коли люди прикладають руку до серця. Цей жест означає «Завдяки тобі» та «Я вдячний тобі за службу».

НАШІ ЖУРНАЛІСТИ ПЕРЕВІРИЛИ УКР

Ми перевірили ■ Близько двох тисяч дітей у Вінниці почали вчитися за партами у школах. А коли будуть лунати повітряні тривоги, то під потреби учнів та педагогів підготували укриття. В якому вони стані? Чим обладнані? Які мають недоліки та що треба доробити?

РЕДАКЦІЯ **RIA**

Офлайн-навчання з 1 вересня, за останньою інформацією від департаменту освіти міськради, обрали батьки 3,4% вінницьких школярів. Тобто, за парти сіли до двох тисяч учнів. Решта — на дистанційці.

За день до старту навчального року, 31 серпня, ми провели масштабну перевірку укриттів, які створювали для шкіл. Поки що таких шкіл, для яких є укриття, 30. Частина з них — вже готова, інші — ремонтуються, із запланованим фінішем робіт у вересні-жовтні.

Для огляду ми використовували вимоги до укриття з офіційного сайту ДСНС. Відзняли кожний сховок. Але. Враховуючи особливості воєнного стану, та з точки зору безпеки ми не можемо вказувати конкретну локацію розташування укриттів. Тому ми спеціально не писали, де вони знаходяться і скільки дітей їх відвідують.

Варто зауважити, що ця інформація не є секретною чи воєнною таємницею. На прохання батьків школярів директори цих закладів готові показувати сховища. І до слова, на облаштування сховків із міського бюджету вже виділили 50,6 мільйона гривень.

ЛІЦЕЙ № 1

Сховище має два входи та виходи. За рекомендаціями ДСНС, поставили вогнегасники та шанцевий інструмент (ломи, лопати тощо). Дитячий фонд ООН «ЮНІСЕФ» надав запас аптечок, мийних, дезінфекційних засобів, бак для технічної води. Також тут сформували запас питної води та їжі, є ліхтарі та радіо для екстреного сповіщення.

— У цьому сховищі тільки природна припливна вентиляція, ще мають встановити механічну. Вінницька міська рада облаштує стаціонарний санвузол: наразі в укритті, в окремому приміщенні, стоятиме кабінка біотуалету. І ще ми маємо отримати генератор резервного живлення, — сказала директорка закладу Віта Скиба.

ЛІЦЕЙ № 2

— У нас під укриття слугує окреме приміщення, яке підходить за технічними характеристиками, але наразі там проводять ремонт, — розповідає нам директорка Ірина Михайлова. — Коли завершаться роботи з облаштування, то ми батькам покажемо готове укриття, і, може, вони виявлять бажання, щоб їхні діти навчалися офлайн.

За технічними характеристиками це укриття розраховане на 100–150 осіб. Наразі тривають активні ремонтні роботи. Працюють над витяжками (їх буде чотири), тинькують стіни. Укриття має три входи.

За словами керівниці закладу, в цьому приміщенні буде централізоване водовідведення/водопостачання, проведуть освітлення, інтернет та встановлять генератори.

— Ми забезпечені абсолютно усім від ЮНІСЕФ: баками для запасу технічної води, аптечками, засобами особистої гігієни та засобами для дезінфекції приміщення, — продовжує директорка. — Роботу ми розпочали з березня. Батьківські кошти не залучали.

ЛІЦЕЙ № 3

Укриття, яким користується цей навчальний заклад, станом на 1 серпня вже було готове, оскільки учителі ліцею впродовж місяця наздоганяли пропущену шкільну програму з дітьми, які приїхали з Маріуполя.

Сховище має лише один вихід, складається з двох приміщень. У одному є повноцінний санвузол, а в іншому ще будуть дообладнувати (наразі є відро для нечистот, як тимчасовий захід та окремо є умивальник).

У приміщення провели інтернет. Є бак з технічною водою, питна вода, аптечки, шанцеві інструменти. Сюди ж занесли парти зі стільцями, є канапа. Вентиляцію ще будуть доробляти, наразі вона природна припливна.

— Ми почали робити укриття в червні, після завершення навчального року.

Спершу побілили, занесли парти, — розповідає директорка Надія Лепко. — Інших варіантів, де б можна було облаштувати укриття, поблизу нашого закладу немає, тож воно у нас мале. Ми робили батьківські збори та показували, як виглядає наше укриття. Зараз батьки часто міняють свої думки, чи відпускати дітей у школу.

ЛІЦЕЙ № 4

Приміщення має два входи-виходи. Його одразу поділили на аудиторії, в яких є парти та дошки, аби не зупиняти навчання на час тривалих повітряних тривог.

Усе за рекомендаціями рятувальників: вогнегасники, шанцевий інструмент, аптечки, запас води та їжі, резервне освітлення. Є холодне та гаряче водопостачання.

Є Інтернет, підключений телевізор, радіо для екстрених сповіщень. Міська рада виділила під потреби укриття генератор резервного живлення, на випадок аварійних ситуацій.

Втім, в приміщенні нерівну підлогу застелили дошками. Замість стаціонарного санвузла — кабінка біотуалету, подекуди є шматки пошарпаних стін.

— А щоб усунути наявні недоліки, з наступного тижня в приміщенні, яке ми отримали під укриття, починається капремонт. Будуть заливати підлогу, ставити механічну та припливну вентиляцію, санвузол. І я думаю, що спільними зусиллями з міською радою ми зможемо вдосконалити наявне укриття, — сказала директорка ліцею № 4 Ольга Важова.

ШКОЛА № 5

Приміщення, яке отримав цей заклад під укриття, поки що не готове. Ведуться ремонтні роботи. Тому зараз вихованці, які вчаться офлайн, пересиджують повітряну тривогу в іншому сховищі, яке отримало схвалення від ДСНС.

— Днями ми проводили тренувальну евакуацію для батьків і дітей. Щоб потрапити до сховища, яке для нас є тимчасовим, витратили 6 хвилин, — сказала директорка школи № 5 Наталія Кучма.

І це приміщення облаштоване всім необхідним. Ще є пледи, каримати, медичні засоби, вода технічна і питна. Є кімната з душовою кабіною. Окрема кімната з умивальниками та окрема кімната з туалетом.

— Сховище, яке ремонтують вже суто під наш заклад, буде вміщувати 350 людей. Там побудовані окремі кімнати під чотири санвузли, встановлюють систему вентиляції, — сказала очільниця закладу.

ЛІЦЕЙ НА ЗАМОСТІ

Укриття для цього ліцею повністю оснащене за нормами ДСНС, і навіть більше. В прихистку в тому числі є: спеціально оснащені класи з партами та навчальними дошками, місця для відпочинку, в наявності питна і технічна вода, вентиляція, освітлення, туалетні кімнати та умивальники, є біотуалет.

Підготували вогнегасники, повністю укомплектована аптечка та інше. Також в укритті є вайфай. Адміністрація закладу подбала про те, щоб діти на перший час були забезпечені елементарним перекусом.

Укриття в ліцеї оздобили за два місяці, ремонтні роботи провели за власні кошти. Вчителі пройшли домедичну підготовку. На час повітряних тривог з дітьми спускатиметься і психолог.

— Ми мотивували літераторів та істориків підготувати цікаві розповіді на історичну тематику, щоб відвернути увагу дітей в укритті, — розповідає керівник ліцею. — Є магнітофон, вчитель співів може проводити урок. Також для учнів підготували предметні ігрові тести, — всі діти спускаються в сховище з телефонами, а тут мережу інтернет провели, можна ще й таким чином їх зайняти. Усе робимо, щоб школярі в укритті відчували себе комфортно.

ИТТЯ УСІХ ВІННИЦЬКИХ ШКІЛ

ЛІЦЕЙ № 7

Укриття, де вже можуть перебувати діти з 1 вересня, знаходиться нижче рівня землі. Тож вікна, які є у тут, заклали спершу щитами, а потім поклали мішки з піском. Подекуди, за рекомендаціями фахівців, залишили кватирки. Це слугує природною вентиляцією, іншої у приміщенні немає.

Є інтернет, телефон, місця для сидіння. Два виходи та вбиральня. Також присутні аптечки, ліхтарики, та запас води/їжі. За рекомендаціями рятувальників, є вогнегасник, шанцеві інструменти.

— Облаштування почалося ще у квітні, у нас були комісії з міської ради. Ми отримали рекомендації, і розпочали облаштовувати укриття, це досить тривалий процес, — розповідає директорка Анна Романова. — У більшому укритті ремонтні роботи закінчаться найближчими днями, але ще потрібно, щоб приміщення просохло. З жовтня, якщо будуть заяви батьків, ми зможемо прийняти на очне навчання більше дітей.

Більше укриття, про яке згадувала директорка, це певне приміщення у межах пішої доступності від навчального закладу. Станом на 31 серпня там тривають активні роботи. Вже облаштовані кабінки з унітазами, проведена вентиляція та освітлення (аварійне в тому числі). Є два виходи. Очікують ще також на генератор.

ЛІЦЕЙ № 8

Заклад приміщення під сховище ще дооснащує, але тут є все необхідне, щоб школярі та викладачі під час тривоги мали прихисток.

— Для безпеки дітей нашими технічними працівниками, педагогічним колективом і батьківською громадою підготовлено найпростіше укритя, — сказала директорка Наталія Підлісна. — Є місця для сидіння, відпочинку, підготували засоби пожежогасіння, повністю укомплектована аптечка, є питна та технічна вода, стоїть біотуалет. Батьки можуть не хвилюватися за своїх дітей.

Є у сховку проблема з вентиляцією та водопостачанням, але найближчим часом ці недоліки будуть усунені. Незабаром будуть проведені остаточні ремонтні роботи й там буде затишно, переконує адміністрація ліцею.

ЛІЦЕЙ № 10

Приміщення під укриття для цієї школи невелике. Але воно рекомендоване міськрадою. Все необхідне є. Як каже директорка Світлана Куца, нещодавно в прихистку замінили проводку, зробили освітлення, перевірили вентиляцію.

— За кілька тижнів ми провели усі необхідні ремонтні роботи. Встановили біотуалет у сховищі, — сказала директорка Світлана Куца.

ЛІЦЕЙ № 14

Укриття для цього закладу, за словами директора ліцею Олега Побережника, готове. Почали займатись його ремонтом одразу в червні, після того, як отримали рекомендації від фахівців.

— Виходячи зі своїх можливостей, ми зробили все, щоб максимально забезпечити всім працівникам та учням закладу безпеку, — розповів директор. — Це приміщення, де можна перечекати тривогу, маленьке, тому що воно єдине, де є бетонне перекриття — тобто дійсно безпека. Тут є медкабінет, всі необхідні засоби безпеки, але немає туалету (є окрема кімната з відрами). Є також питання з вентиляцією, але все в процесі вирішення.

ЛІЦЕЙ № 15

Отримали просторе приміщення, однак дещо занизьке. При зрості 1,75 метра можна легко дістати рукою до стелі.

— По висоті — в цьому приміщенні є необхідні два метри. ДСНС погодили це приміщення під сховок, — запевняє директорка ліцею Тетяна Василевська. — Єдине, що будемо зрізати пороги, щоб пройти по нормі. Наразі ми працюємо над тим, щоб зробити стаціонарні санвузли в укритті, прокласти нову вентиляцію. Буде Wi-Fi.

Тут також сформували запас аптечок, води, снеків та інших речей, які були в рекомендаціях від ДСНС. І щоб завершити ремонти (санвузол, пороги, вентиляція — авт.), дітей під час повітряних тривог будуть водити до укриття одного із закладів, який знаходиться в кількох хвилинах спокійної ходьби.

Використовувати укриття, яке їм виділила Вінницька міська рада, почнуть орієнтовно наприкінці вересня — на початку жовтня. Коли завершать капітальний ремонт.

ЛІЦЕЙ № 16

В укритті, яке створене для цього закладу, велика площа. Розділена на кілька просторих приміщень. Ще всередині літа тут почали заливати підлогу в кількох кімнатах, зробили освітлення.

Два великих мінуси — в сховищі немає вентиляції та нормального туалету. Замість них, поки що, два відра. Але, як каже директорка ліцею Світлана Стрельбицька, туалет буде. І не один.

— Зараз майстри доробляють санвузли. Ми хочемо, щоб дітям і вчителям було комфортно в сховищі. Над облаштуванням нашого приміщення ми з вчителями працювали ціле літо. Я навіть у відпустці не була, — сказала директорка. — Ми розділили укриття на кілька приміщень, щоб відділити першачків від старших учнів. А також робимо приміщення в сховищі, куди зможуть спускатись пересічні вінничани. Робота кипить!

Варто сказати, що усім іншим, від аптечок до ліхтарів, укриття забезпечене.

ЛІЦЕЙ № 17

Ще тиждень тому батьки учнів цього закладу разом із директоркою шукали приміщення для сховища. Були думки зробити його з майстерні, або попросити у фірми, яка володіє з 90-их років приміщенням цивільного захисту. Але все було марно.

В міській раді навіть казали, що одне з ОСББ поблизу школи вже має підписати договір і надати укриття ліцею. Але за кілька днів до навчального року батьки почули — навчання буде онлайн. Через що деякі з них одразу позабирали своїх дітей з цього закладу і віддали до приватних шкіл.

Головний редактор Вадим Павлов завітав до ліцею, і на здивування почув, що за день до навчального року ліцей все ж таки робить сховище з одного з приміщень. Хоча в списку, який отримали наші журналісти від департаменту освіти, ліцей значився як «без укриття».

Наразі воно невелике. Є все, що можна побачити й в інших школах. Аптечки від Unicef, резервуари з водою, вогнегасники, ліхтарі тощо. Є також біотуалет.

Як каже директорка ліцею Валентина Нестюк, зараз продовжуються ремонтні роботи.

— Ми облаштували укриття. Придбали біотуалет, є також умивальники, до яких підведена вода, контейнери з певним запасом продуктів, примусова вентиляція. Все облаштували в найкоротші строки. Навіть є невелике приміщення для настільних і інших ігор. Певна частина дітей зможе ходити на очні заняття до ліцею, — каже директорка.

▶Далі на с. 6-7

НАШІ ЖУРНАЛІСТИ ПЕРЕВІРИЛИ УКР

ПРОДОВЖЕННЯ. ПОЧАТОК НА С. 4–5

ЛІЦЕЙ № 18

У розпорядження закладу передали хороше і сухе укриття, в якому встановили не тільки місця для сидіння, а і мати. Директорка Катерина Поджаренко каже, що в сховищі зробили все для комфортного перебування людей.

– Звідси ми вивезли сім вантажівок сміття. Потім поставили стільці, розкинули мати, щоб можна було полежати. Також майстри перевірили проводку і вентиляцію, – каже Катерина Поджаренко. – На днях будемо облаштовувати біотуалет і розпочинати робити ще стаціонарний. У нас він є в укритті, потрібно просто перенести комунікації. До усього списку з необхідного ми додали ще великі термоси для їжі та напоїв. Скоро встановимо генератор. Тут ще багато роботи, але головне, що вже доволі затишно.

ЛІЦЕЙ № 19

Тут укриття облаштоване майже усім – від вогнегасників до WI-FI. Але приміщення в поганому стані: немає вентиляції, на стінах є грибок і відчувається запах вогкості. Утім, таким воно не залишиться.

Як зазначив директор закладу Володимир Костюк, приміщення, яке вони використовують як укриття, буде капітально ремонтуватись.

– Для тої кількості учнів, що буде ходити до закладу, укриття підготовлене. Є і вода, і аптечки, ліхтарі, стільчики в достатній кількості. Також ми встановимо біотуалет, тому що стаціонарного немає. І будемо капітально ремонтувати сховище: ремонтувати сходи, робити вентиляцію та інші кімнати в укритті, – каже Володимир Костюк.

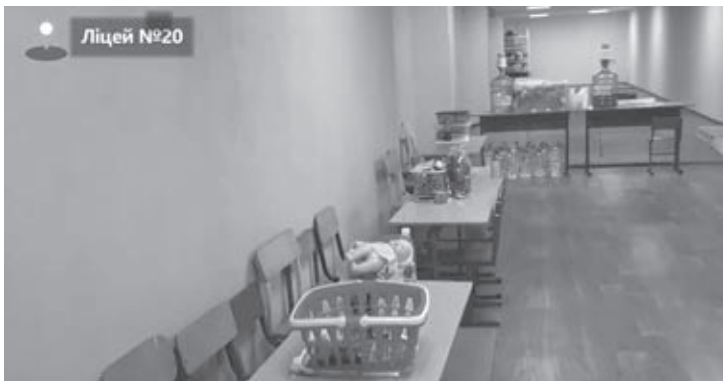

ЛІЦЕЙ № 20

Укриття для цього ліцею теж є в списку рекомендованих міськрадою. На посаді директора тут працює Олег Слушний. Ще у 2019 році він був вчителем інформатики, який отримав приз глядацьких симпатій премії «Global Teacher Prize Ukraine 2019», яку в Україні називають «Нобелівською для вчителів».

Журналісти RIA/20minut.ua побували й в цьому сховищі.

Охайне. Чисте. З косметичним ремонтом. Насправді одне з найкращих серед вінницьких шкіл.

– Силами наших працівників і небайдужих людей ми зробили гарне укриття, – каже Олег Слушний. Приміщення сховку не має грибка чи неприємного запаху.

– Також у нас є вентиляція: як природний доступ до повітря, так і витяжна шафа, яка вмикається за допомогою електрики, – сказав директор ліцею.

Варто зазначити, що в укритті є все необхідне. Лишилось встановити WI-FI, камери відеонагляду та санвузол. І це все вже на фінальній стадії.

ЛІЦЕЙ № 21

– Облаштуванням укриття ми почали займатись ще з 24 лютого. Бо на наступний день у цьому приміщенні вже ночували мешканці сусідніх будинків, дітей було багато, – розказала заступниця директора ліцею № 21 Анжеліка Вовк.

У сховку для їхнього закладу є два входи-виходи. Своїми силами вони побілили стіни, встановили освітлення, якого тут не було. В окремій кімнаті укриття поставили кабінку біотуалету, діє припливна вентиляція.

Як у решті закладів, за допомогою «ЮНІСЕФ» та Вінницької міської ради сформували «тривожний» запас їжі, води, аптечок. Є мийні засоби, шанцевий інструмент, резервне освітлення.

– Наші вчителі навчені, як проводити евакуацію дітей до укриття, – зауважила заступниця директора ліцею. – Для нашого закладу є можливість створити ще одне укриття, щоб приймати більшу кількість учнів. Вінницька міська рада поставила це приміщення у перелік капремонтів. Роботи, як і у всіх, відбуватимуться протягом вересня-жовтня. Для укриття також пообіцяли генератори резервного живлення.

ЛІЦЕЙ № 22

– Сховище, яким будуть користуватись вихованці, має класну кімнату, абсолютно готову до навчального процесу, – розповіла директорка закладу Галина Розторгуєва. – Ми проводили навчання з батьками і дітьми, йшли від класу до укриття. В укритті кожна дитина знає, як себе поводити, на яке місце сідати тощо.

Тут є біотуалет, запаси технічної води, природна вентиляція, всі необхідні засоби безпеки.

Окрім цього приміщення, яке можна використовувати просто зараз, хоча тут і передбачений капітальний ремонт, є ще велика територія, яку теж будуть облаштовувати для цивільного захисту.

ГІМНАЗІЯ № 24

Приміщення, яке використовує заклад під укриття, в чудовому стані. Як і в інших закладах, тут завезли баки для технічної води, аптечки, ліхтарі тощо. Але головна проблема сховища – відсутність туалету. Як каже директорка гімназії Наталія Климчук, зараз над цим питанням працюють майстри.

– Укриття взагалі має дві тисячі квадратних метрів, але ми почали бетонувати те приміщення, де будуть знаходитись саме діти. Ремонтні роботи у самому розпалі. Майстри роблять підлоги. І перше, що ми хочемо доробити – це туалети. Все інше у нас облаштоване, – каже директорка.

ШКОЛА № 25

Укриття для цієї школи якраз ремонтується. Під час відвідування навчального закладу, будівельники заливали бетоном частину приміщення. Як каже директорка школи Олена Нечипорук, приміщення чисте і сухе.

– Зараз ми муруємо туалети, відновлюємо систему вентиляції, замінюється проводка і встановлюється аварійне живлення. Майже всі ремонтні роботи ми вже завершили. Отримали від міської влади всі необхідні речі, від аптечок до баків з водою. Тому готуємось до навчального року.

ЛІЦЕЙ № 26

Укриття для цього закладу наразі ремонтують. Воно складається з двох частин, має три входи-виходи. А поки приміщення не готове, то підписали меморандум з іншим комунальним підприємством про використання іншого укриття.

За словами директорки ліцею Сніжани Резнік, після завершення всіх робіт, для закладу освіти створять укриття з рівною підлогою, стаціонарними санвузлами в окремих приміщеннях, нове освітлення.

ИТТЯ УСІХ ВІННИЦЬКИХ ШКІЛ

ЛІЦЕЙ № 27

До початку нового навчального року, за рахунок бюджетних коштів, укриття для ліцею № 27 оснастили місцями для сидіння, аптечкою з необхідними медикаментами від ООН «ЮНІСЕФ», питною та технічною водою, засобами пожежогасіння, поставили біотуалет. Наразі в укритті проводяться ремонтні роботи.

— Ремонтні роботи плануємо завершити до кінця жовтня, площа велика, там є що робити, — розповідає директор ліцею № 27 Олексій Терновой. — Робимо все, відповідно до вимог ДСНС. Після ремонту буде шість туалетів, вентиляція, каналізація, водопостачання, електрика. Зараз елементарним ми забезпечені: вода, освітлення, біотуалет. Місцеві бізнесмени виділили запас сухпайків на випадок екстремальної ситуації.

ЛІЦЕЙ № 29

У сховищі, яке віддали на потреби цього закладу, є два виходи та вільний вайфай.

— Це приміщення батьки облаштували за свої кошти, почали в липні, закінчили в серпні, — сказав директор закладу Микола Бартюк. — Вчителі й батьки вирівняли стіни, побілили, підлили підлогу. Тут є все необхідне: опалення, вентиляція, освітлення, вода. Лише з туалетом поки що не вирішили (користуються відрами). Хоча є біотуалет, але спустити його в сховище поки проблематично.

ЛІЦЕЙ № 31

Укриття для цього ліцею наразі активно ремонтують.

— Приміщення, площею 900 квадратних метрів, буде перероблене в сховище, — сказала директорка вінницького ліцею № 31 Ольга Іванець. — Зараз тут ведуться роботи, і в планах зробити багато.

Зокрема тут вже є три окремих виходи. Плануються окремі санвузли та облаштування окремих аудиторій для проведення уроків під час тривалих повітряних тривог.

ЛІЦЕЙ № 32

До нового навчального року в укритті, яке передали ліцею № 32, силами працівників закладу було здійснено косметичний ремонт. В наявності місця для сидіння, технічна і питна вода, засоби для пожежогасіння, біотуалет.

— Були потиньковані стіни, привели до ладу електроживлення, — говорить директор Олександр Швець. — Є багато моментів, які потрібно зробити. Але відповідно до акту оцінки об'єкта, наше укриття рекомендовано до використання, за наявності примусової вентиляції та відновлення туалетних кімнат, що ми маємо обов'язково зробити.

Тож наразі тривають капремонти щодо відновлення санвузлів, а також здійснення повноцінного ремонту із заміною дверей на вогнетривкі.

ЛІЦЕЙ № 35

Укриття, яке отримав цей заклад освіти, колектив ліцею почав ремонтувати одразу після початку повномасштабної війни. Зробили освітлення, облаштували місця для сидіння. Але головне, що ми побачили в цьому сховищі — стаціонарний туалет, дивани та навіть телевізор. За словами очільниці цього ліцею, укриття ще очікує на ремонт.

— Будемо заливати підлогу, піднімемо комунікації. Вентиляція у нас є. Наш працівник туалет зробив ще на початку війни, — сказала директорка ліцею Тетяна Нальотова-Дубкова. — Усі аптечки від міжнародної організації ми перевірили та перевели на українську мову все, що в них є. Встановили також телевізор. Це ж все ж таки одна із систем оповіщення. В прихисток спустили й холодильник для зберігання харчів.

ШКОЛА № 36

Укриття для цієї школи наразі ремонтують. Головною проблемою тут є відсутність стаціонарних туалетів та вентиляції. Як каже директорка закладу Елла Нечипорук, саме зараз цю проблему вирішують.

— Все забезпечення в укриття нам привезли: від води до аптечок — є все. Зараз будівельники роблять туалети на шість кабінок, для дівчат і для хлопчиків. Майстри замінили проводку, зробили освітлення, — сказала Елла Нечипорук.

ТЕХНІЧНИЙ ЛІЦЕЙ

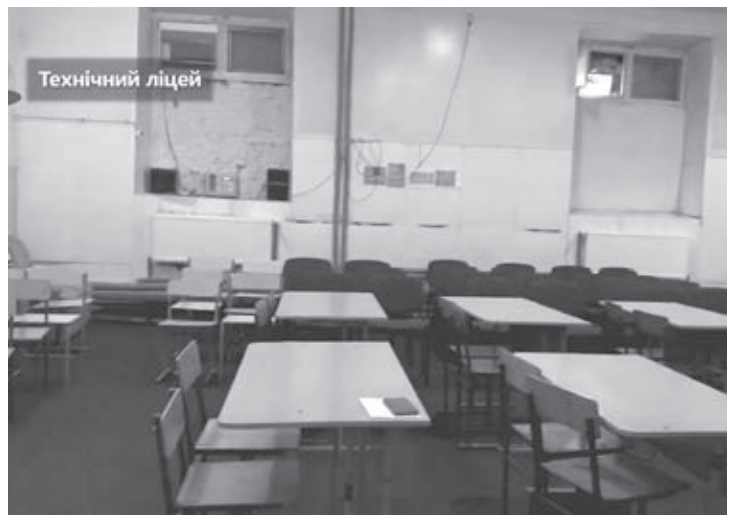

— Перевірок було чимало. ДСНС нам дозволили використовувати під укриття певне приміщення, яке вміщає під 100 людей. Тому, як і в решті закладів освіти, у нас буде змішана форма навчання, — розповіла директорка технічного ліцею Ольга Козяр.

У сховку є все, що необхідно для тривалого перебування: місця для сидіння, вода, їжа, аптечки, радіо для екстрених сповіщень, ліхтарі. Справна вентиляція. Є одразу чотири входи-виходи. На Мінцифри технічний ліцей подав заявку, щоб отримати Wi-Fi.

— Якщо будуть тривалі тривоги, то вчителі будуть проводити уроки просто в укритті.

В прихистку є стаціонарний санвузол, — сказала Ольга Козяр. — Раніше ми проводили тренування евакуації, по всьому ліцею є покажчики до укриття. Вчителі знають, як діяти та довести дітей до сховища без паніки.

ВІННИЦЬКА СПЕЦШКОЛА

У цій школі на Вишеньці навчаються діти з інвалідністю та діти з особливими освітніми потребами. Тому під них максимально адаптували укриття, яке передали закладу освіти.

— Облаштували укриття так, щоб нашим діткам було тут не тільки безпечно, але й спокійно і зручно, — сказала директорка закладу Світлана Марчук. — Встановили кілька ліжок, парти, взяли в оренду спеціальне сидіння для туалету. Незабаром будівельники будуть займатись капітальним ремонтом іншого сховища. Воно буде більш просторим, ну і звісно кращим. Із системою вентиляції та стаціонарними туалетами.

ВІННИЦЬКО-ХУТІРСЬКИЙ ЛІЦЕЙ

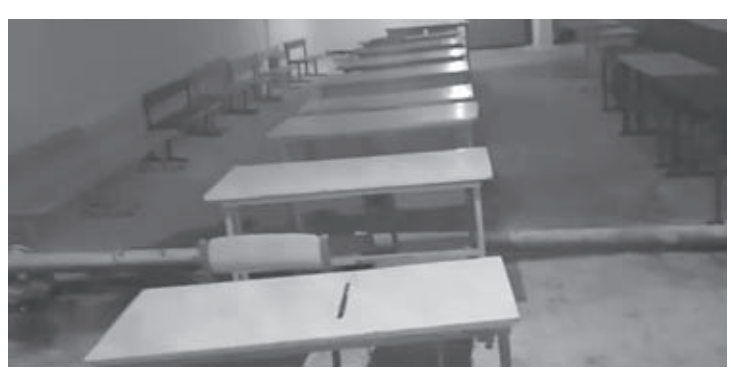

Укриття для цього ліцею зробили за допомогою департаменту освіти міськради та міжнародних організацій. Сховище чисте, з шафою для аптечок та з усім необхідним.

— Плісняви в укритті немає, воно повністю оброблене і побілене. Ми встановили біотуалет, розташували стільчики, парти. Система сповіщення є, також WI-FI. Навіть зробили ізолятор на випадок, якщо дитина захворіла, — сказав директор ліцею Микола Биць.

Як побачили журналісти, все зроблено на совість і дійсно в цьому укритті комфортно знаходитися.

ДИВІТЬСЯ ВІДЕО НА 20MINUT.UA

Просто зчитайте QR-код камерою Вашої мобілки та дивіться відео! (Має бути встановлена програма QR Reader з Андроід-маркета або аналогічна)

ДЕ І ЯК ОТРИМАТИ ГРОШОВУ ДОПОМОГУ ВІННИЧАНАМ

Не тільки ВПО ■ З початку повномасштабної війни низка міжнародних організацій започаткували програми грошової підтримки українців. Скільки дають і хто може подаватись? Склали добірку благодійних фондів та додали їхні контакти

ВАЛЕРІЙ **ЧУДНОВСЬКИЙ, RIA,** (063)7758334

Пам'ятаєте, як наприкінці липня біля відділень банків були величезні черги вінничан? Люди хотіли оформити допомогу від ООН, яку почали надавати не тільки переселенцям, а й людям без статусу ВПО: пенсіонерам, багатодітним, малозабезпеченим.

Тоді ми також розказували, що оформити цю допомогу в розмірі 6600 грн можна онлайн, без очікування в чергах. Виявилося, що є ще декілька організацій, які готові виплачувати кошти українцям.

ОДНА ЗАЯВКА ДО ВСІХ БЛАГОДІЙНИКІВ

Подати заяви на міжнародні програми допомоги можна через сайт «єДопомога».

Звідси дані від заявників пересилають на Міжнародну організацію з міграції (дають 2200 грн на кожного члена сім'ї протягом 3 місяців); до RED ROSE CDS LIMITED (2200 грн, протягом 3 місяців); до «Червоного Хреста» (2500 грн, протягом трьох місяців); на дві програми від ООН (6660 грн на сім'ю до трьох людей, протягом 3 місяців), ЮНІСЕФ (дія програми тимчасово призупинена, опрацьовують заявки).

При тому не обов'язково мати банківський рахунок.

«При заповненні заяви на сайті потрібно просто вказати про відсутність IBAN і за умови прийняття рішення міжнародною організацією пенсіонери отримають свої грошові кошти у відділеннях Укрпошти», — йдеться у повідомленні.

Інформацію збирає Мінсоцполітики. Остаточне рішення про призначення допомоги приймають міжнародні організації.

Подаватись можуть пенсіонери, малозабезпечені, багатодітні, одинокі матері та батьки, на вихованні яких малолітні діти, люди з інвалідністю, а також постраждалі від російської агресії українці.

Заповнити заявку можна на платформі єДопомога (aid.edopomoga.gov.ua).

6600 ГРН ВІД ACTED

Людям, які постраждали від ракетного удару росії по Вінниці, 14 липня, французька організація готова надавати разову грошову виплату в розмірі 6600 грн.

«Ми допомагаємо всім людям в одній родині. Прикладом, якщо у ній 4 людини, то виплати нараховуємо для кожної, — розповідав керівник офісу організації «ACTED» у Чернівцях Люка Домер-Чану. — Ми зв'язуємося з ними телефоном і заповнюємо анкету, або робимо це безпосередньо на місці. Також потрібно додати дані паспорта, банку, ідентифікаційний код. Після перевірки документів і, коли все добре, у нас є два види відправки грошей. Ми працюємо з «Укрпоштою» і «Ощадбанком». Якщо у людини є картка цього банку, ми переказуємо кошти відразу на карту, а коли немає, тоді можна отримати допомогу готівкою в будь-якому відділенні «Укрпошти».

> **Норвегія платить 6600 грн на кожну людину в сім'ї. Але у виплаті відмовлять, якщо була допомога від іншої організації**

Заявку на допомогу від ACTED можна подати, зателефонувавши на гарячу лінію.

Номери гарячої лінії: +38095 365 6219; +38093 609 9277; +38099 636 8996; +38099 144 3613.

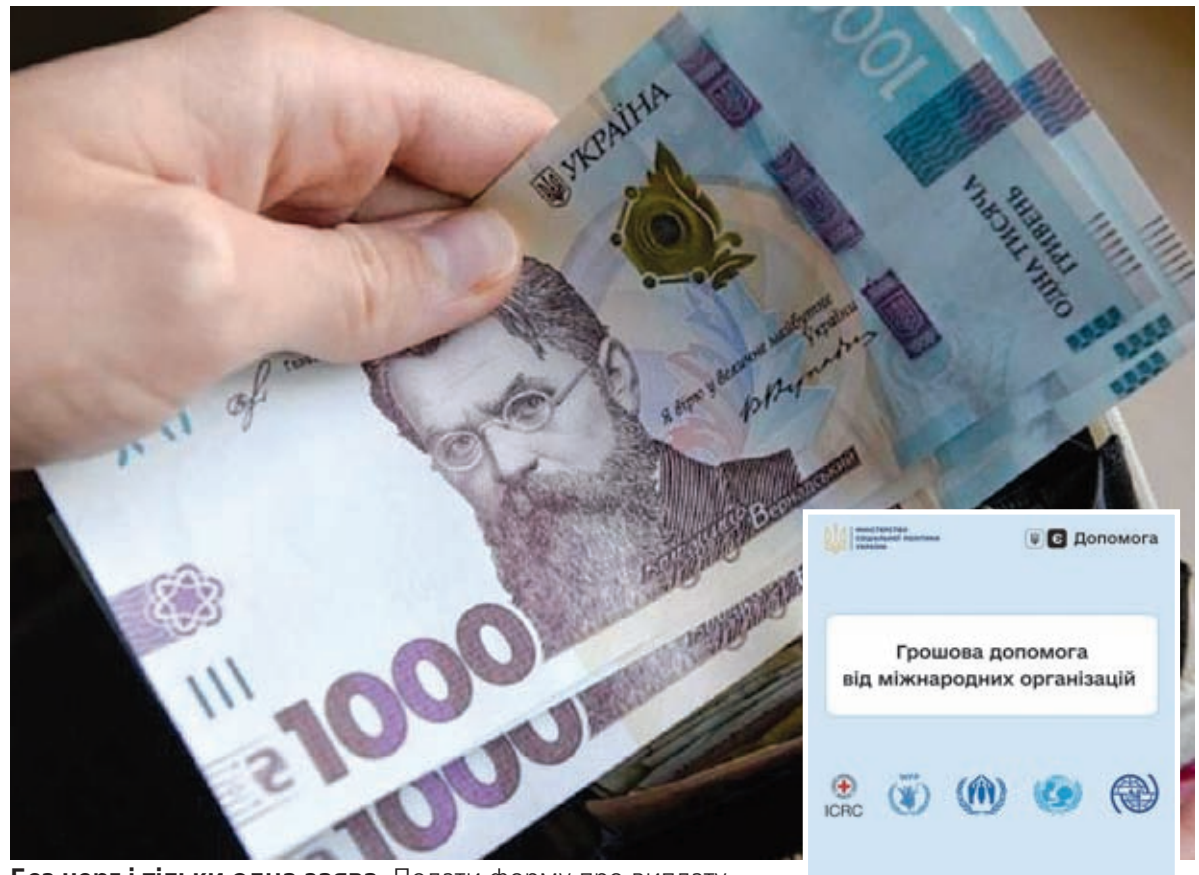

Без черг і тільки одна заява. Подати форму про виплату грошової допомоги від міжнародних організацій можна через платформу «єДопомога»

ДОПОМОГА МАТЕРЯМ

БО Фонд Українські Сестри та Кіндфрендлі надає підтримку українським жінкам, а саме:

- матерям/одиноким матерям;
- вагітним;
- дружинам військових.

«Ми спільнота жінок, яка допомагає матерям у скрутній ситуації. 24 лютого росія розпочала війну проти України, і багато українських одиноких матерів, вагітних жінок, дружин військових втратили звичне життя, роботу та дім. Тож ми збираємо пожертви з усього світу та надаємо фінансову підтримку та психологічну допомогу для українських жінок», — зазначають про свою мету в організації.

Одноразова фінансова допомога надається тим, хто втратив роботу та засоби для існування через війну. Для отримання допомоги потрібно оформити заявку через спеціальний телеграм-бот: t.me/UkrainianSistersBot

ДОПОМОГА СИРОТАМ І ЗВІЛЬНЕНИМ З ПОЛОНУ ЖІНКАМ

Грошову допомогу від Фонду імені блаженного священномученика Климентія Шептицького зможуть отримати діти — сироти війни та жінки, звільнені з російського полону.

Дітям до 18 років, які внаслідок воєнних дій втратили обох батьків чи одного з них, якщо він був єдиним опікуном дитини, виплатять суму, еквівалентну 720 злотих (близько 5750 гривень). Звільнені з полону жінки отримають еквівалент максимум 10000 злотих (близько 79950 гривень).

Допомога надаватиметься винятково у гривнях на банківський рахунок заявника/одержувача.

Заявки на надання допомоги приймаються до 30 листопада 2022 року або до моменту вичерпання коштів, призначених на виплати, якщо це відбудеться раніше. Подати заяву можна за цим посиланням: form.jotform.com/222051526667051

ГРОШОВА ДОПОМОГА ВІД NRC

Норвезька рада у справах біженців (NRC) готова виплачувати переселенцям та мешканцям районів, які постраждали від бойових дій, по 2200 грн на кожного члена родини протягом трьох місяців.

Зареєструватись на допомогу можуть всі, незалежно від поточного місця проживання. Допомогу надають найвразливішим категоріям: пенсіонерам, людям з інвалідністю, малозабезпеченим, багатодітним тощо.

Важливо! Допомогу за цією програмою можуть отримати тільки ті люди, які не отримували грошові виплати від інших міжнародних благодійних організацій. Державні виплати не враховуються.

Подати заявку можна ось так:

1. відкрийте WhatsApp або встановіть, якщо ви не маєте його;
2. додайте до ваших контактів номер 0 800 609 844;
3. відправте на цей номер повідомлення з текстом: NRC;
4. далі ви отримаєте повідомлення з інструкціями для успішної реєстрації. NRC зв'яжеться з вами у WhatsApp.

За додатковою інформацією звертайтеся за номером гарячої лінії 0800 302 007 або пишіть на електронну пошту: ua.info@nrc.no.

РЕКЛАМА

ГУСАКІВ СВІТЛАНИ ТЕРЕНЧУК ПЛАГІАТЯТЬ ПО ВСІЙ УКРАЇНІ

«Біологічна зброя» ■ Вінницька дизайнерка Світлана Теренчук, аби підняти дух українців, на картинах і на одязі малює гусаків у національних сорочках. Твори і одяг з птахами полюбилися вінничанам і... аферистам. Щоб захистити власні твори від плагіату, вінницька дизайнерка запатентувала «Біологічну зброю» у вишиванках

ЛАРИСА **ОЛІЙНИК, RIA,** (068)0060772

На початку повномасштабного вторгнення росії студія відомої вінницької дизайнерки перетворилась на майстерню з виготовлення спецодягу. Сукні, які Світлана Теренчук тоді відшивала для випускниць, вона заховала у чохли до кращих часів, а сама взялася за створення картин на патріотичну тематику. За шість місяців війни — 50 картин.

Раніше дизайнерка популяризувала українських класиків літератури, малюючи їх портрети на одязі. В такий спосіб Світлана намагалася привернути увагу до вітчизняних творів та спонукати до читання української літератури. З лютого 2022 року Теренчук на полотнах зображує українську символіку: жінку-берегиню, лелек, соняшники тощо.

— Моя зброя сьогодні — це мистецтво! — говорить Світлана Теренчук. — Нашу культуру, мову, націю віками намагалися знищити. Та це не вдавалося нікому. І зараз не вдасться! Наша українська душа живе в картинах, піснях, творах...

«Біологічну зброю» вінницька дизайнерка вперше намалювала навесні. З тих пір гуси у вишитих сорочках полюбилися українцям в усіх куточках світу.

«БІОЛОГІЧНА ЗБРОЯ» І ДОПОМОГА ЗСУ

Російська пропаганда створює українцям чудові приводи для національного тролінгу кремлівських посіпак та їх фейків. Як до прикладу, новина про гусаків з мікрочіпами, які атакують суто ворожу авіацію. Вінничани не є винятком, і народні меми породили «біологічну» зброю різних форматів.

Вінницька дизайнерка Світлана Теренчук на картинах і на одязі малює гусаків. «Біологічну зброю» у вишитих сорочках вперше створила на полотнах у травні, до Дня вишиванки — для підняття бойового духу українців.

Ці милі створіння захотіли мати у себе на одязі і на картинах спочатку вінничани, потім замовлення посипалися з усіх куточків світу.

Дизайнерка не ставила собі за мету заробити грошей на патріотизмі. Першоціль — допомогти військовим.

— Вінничан по всьому світу можна пізнати завдяки «Біологічній зброї» у вишиванках, — говорить Теренчук. — Зображення родини гусаків у сорочках не лише про родинні цінності і патріотизм. 50% з виручених коштів за кожну одиницю одягу із зображенням, за кожну картину — йдуть на підтримку наших військових: за рахунок картин та продажу футболок передали ЗСУ більше 300 000 гривень.

За рахунок картин та продажу футболок з «Біологічною зброєю» Світлана Теренчук передала ЗСУ більше 300 000 гривень. Аферисти плагіатять твори — дизайнерка їх запатентувала

АФЕРИСТИ ПЛАГІАТЯТЬ

У той час, як Світлана Теренчук власну творчість використовує задля благодійності, нечисті на руку співвітчизники копіюють твори дизайнерки і заробляють на цьому гроші.

— Щодня знаходжу в інтернеті дві-три сторінки, які без мого дозволу використовують мою роботу в комерційних цілях або перемальовують і ставлять свій підпис, — каже Світлана Теренчук. — Я неодноразово писала і телефонувала плагіатчикам, вони вибачилися і прибирали зі своїх сторінок мої картини. Але цьому ні кінця, ні краю не видно. Не хочу справу доводити до суду, але люди, певно, не знають про існування авторського права.

Щоб захистити власні твори від аферистів, вінницька дизайнерка запатентувала «Біологічну зброю» у вишиванках. Тепер, ласі до чужої творчості громадяни, можуть нести відповідальність за плагіат.

Мед та стільники до чаю передає пасічник ЗСУ

ЛАРИСА **ОЛІЙНИК, RIA,** (068)0060772

Понад сто літрів меду з цьогорічного врожаю передав українським захисникам пасічник з Липовця Юрій Єрін. Чоловік з кожної викачки меду кілька літрів віддає на ЗСУ.

Від початку повномасштабної війни Юрій з дружиною Оленою передали захисникам мед травневий, з липи, соняшника, з різнотрав'я, а також стільники і горіхи, залиті медом.

— Якщо мені сьогодні знову подзвонять, і скажуть, що треба мед, 10 чи 30 літрів — без проблем, дам скільки кажуть, — розказував пасічник. — У мене є ще соти, ми будемо різати на кусочки і передавати бійцям.

— Ми передаємо волонтерам з Липовця та Вінниці, також бригаді мого дядька, який зараз на передовій, — розповіла Олена, дружина пасічника нашому журналісту. — Таке рішення, допомагати ЗСУ, ми прийняли ще на початку повномасштабного вторгнення росії. Мед — це корисно і поживно. Тим більше йде холодна пора, бійці зможуть і зігрітися медом з чаєм, і вилікуватися від застуди.

Пасічник часто спілкується із захисниками і їм приємно отримувати мед, щоб посмакувати до чаю, а йому приємно, що може чимось порадувати воїнів.

— Я знаю, наскільки їм важко, і це така моя допомога їм, — розповів Юрій Єрін. — Ми спілкуємося, і вони кажуть, що холодний вечір зараз би чаю з медом. Я вважаю, що кожен має викладатися на 150 відсотків, бо там, на передовій, хлопці роблять все можливе і неможливе. А ми робитимемо для них в тилу все можливе і неможливе.

Юрій Єрін займається бджолярством вже сім років. Він виготовляє вулики на замовлення і сам вирішив спробувати утримувати кілька крилатих сімей. Зараз пасіка Юрія налічує понад 200 бджолосімей.

Чоловік говорить, що любить свою роботу, адже працює на природі. Тим більше, що цей рік був вдалим як для бджіл, так і для пасічників. Наразі Єрін завершує медозбір.

— Бджоли мені нагадують наші збройні сили: погода чи негода, ранок чи вечір, сонце чи дощ — вони все працюють, — розповів мешканець Липовця. — Мед для ЗСУ — це подяка воїнам за можливість працювати на рідній землі.

Пасічник з Липовця Юрій Єрін з дружиною Оленою. Від початку повномасштабної війни передали захисникам більше ста літрів меду, а також стільники і горіхи, залиті медом

«В ОСТАННІ ДНІ ВІН БУВ САМ НЕ СВІЙ, НІБИ НА МЕЖІ ОТРУЄННЯ»

Трагедія ■ У Калинівці шоковані тим, що сталося з їхнім волонтером. Чоловік з 2014 року займався допомогою військовим, у перші дні війни стояв на блокпосту у Тероборoні. Поліція затримувала його, коли він був... голий. Під час затримання помер. Разом із його земляками відтворюємо події до останніх годин його життя

Одним із давніх захоплень Олега Бутенка була риболовля. Знайомі згадують, що він був добрим і компанійським чоловіком, а в останні дні був дуже стривоженим

ВІКТОР **СКРИПНИК, RIA,**
(067)1079091

Олега Бутенка поховали в останній день літа. А восени, 17 жовтня 2022-го, він святкував би свої 55. У Калинівці багато хто знав його по волонтерській роботі. На життя заробляв на будівництві. Їздив будівельником за кордон. У перші дні війни разом із тероборонівцями чергував на блокпосту. Його старший син служив в АТО. Є ще молодший, який проживав з батьком. Дружина Олега теж була на заробітках за кордоном. Кажуть, встигла приїхати на похорон.

Фатальним днем для Бутенка стало 28 серпня. Він помер у той момент, коли його затримували поліцейські.

Небайдужі земляки разом із синами померлого спробували відтворити події того недільного дня. Майже кожен з тих, з ким спілкувався журналіст RIA, звертав увагу на раптову і дуже дивну зміну у поведінці Олега. Особливо дивували деякі його фрази. Складалося враження, що це зовсім інша людина, а не Олег.

Розповіли також про його суди, про приїзд поліції додому. Дехто став очевидцем останніх хвилин його життя.

Однак ніхто не знає, що вплинуло на нього настільки, що зняв із себе одяг і ходив голий по вулиці.

Кардинальна зміна поведінки викликає серед людей найбільше запитань. На них нема відповідей. Але ж нічого не буває без причини.

«Я ТАК ВЛИП, ТАК ВЛИП...»

Про те, що коїлося з чоловіком незадовго до його смерті, написала на своїй сторінці у Фейсбуці калинівчанка Євгенія Марчук. Під час розмови з журналістом молода жінка уточнила, що Олег Бутенко товаришував з її батьком. Вони знайомі з дитинства. Загалом час їхньої дружби становить 40 років.

Жінка розповідає, що за декілька днів до смерті, пан Олег приходив до її батька. Обидва вони рибалки, тому завжди мали про що поговорити. Однак того разу гість здивував. То декілька разів повторив, що він кудись там влип, але далі нічого не уточнював. Сказав ще кілька нелогічних фраз.

Батько Євгенії придбав нову вудочку. Спробував перевести розмову на їх улюблену тему. Втім, Олег ніби не чув його. Став прощатися. Причому, так, ніби вони бачаться востаннє.

Зрештою, так воно і сталося.

> **Кардинальна зміна поведінки викликає серед людей найбільше запитань. На них нема відповідей. Але ж нічого не буває без причини**

НІБИ ПРОЩАВСЯ ЗІ ВСІМА

Схожі розмови в нього відбулися з іншими людьми. Кажуть, звучала та само фраза «Я так влип...» І знову після цих слів починав прощатися з недвозначними натяками, що більше вони не побачаться.

28 серпня, у день своєї смерті, Олег зустрів вранці на вулиці знайому жінку, яка працює в лікарні медсестрою. Вона йшла в храм на службу. Запропонував підвезти. Жінка погодилася. Звернула увагу, що в салоні машини чистота. По дорозі запитала Олега про його хлопців.

— Я був поганим для них батьком, бо мало приділяв їм уваги, — почула у відповідь.

У розмові повторив фразу: «Я так влип...» В цей час жінка побачила сльози у нього в очах.

Олег до храму не доїхав. Спершу зупинив машину біля будинку, в якому проживає його сестра. Попросив зачекати декілька хвилин. Мовляв, йому треба побачити сестру, забариться не довго і поїдуть далі.

Жінка згадує, що він повернувся так швидко, ніби й хвилини не минуло. Насправді дійшов тільки до під'їзду, на другий поверх, де квартира сестри, не став підніматися. Про це сестра говорила пізніше.

Тільки рушили далі — він знову зупинив машину. Пасажирка звернула увагу, як у нього тремтіли руки. Сказав, що на хвилину вийде. У салоні автомобіля лежали чотири груші і надкушене яблуко. Взяв їх у руки. Вийшов з машини і пішов. Спершу швидко, а тоді став бігти.

Жінка чекала приблизно 10 хвилин, зрозуміла, що може запізнитися на службу, вийшла з автомобіля і пішла пішки.

ХОДИВ ГОЛИМ ВУЛИЦЯМИ

Невдовзі після десятої ранку Олег зателефонував старшому сину. Теж став прощатися так само, як робив це з іншими знайомими йому людьми.

Той просив тата не говорити дурниць. Син запитав, де батько знаходиться? Той відповів: «Я вдома» і відключив телефон.

Згодом після того син зателефонував батькові. Якісь погані передчуття змусили його це зробити.

Телефон не відповідав. Подзвонив братові, який проживає разом із батьками. Дізнався, що тата нема вдома. Попросив, щоб той набрав батька. Брат так само не почув відповіді. Чоловіки взялися шукати його. Знайшли машину, вона залишалася на тому ж місці, де він залишив її під час поїздки зі знайомою жінкою, яку обіцяв підвезти до храму.

Приблизно о 12-й його бачили люди, як кажуть, у костюмі Адама. Без одягу ходив вулицями. Приходив на кладовище до могил батьків. Знайомі дивувалися, просили одягнутися, не ганьбити себе. Одразу звертали увагу, що чоловік поводиться так, ніби він не сповна розуму.

Кажуть, по одній із вулиць він йшов, тримаючи в руці камінь і палицю.

Двоє чоловіків пішли слідом. Сподівалися, що умовлять відправитися додому.

Тим часом інші люди уже викликали поліцію. Поліцейські побачили його на об'їзній, де чоловік ударяв палицею по автомобілях, що проїжджали поруч.

Сказане підтверджують чоловіки, які супроводжували його. Про це вони розповідали землякам. Спілкуватися з журналістом не погодилися. Знайомим вони сказали, що одного з поліцейських, який підійшов до Олега, він вдарив палицею. В цей час підійшов другий поліцейський і вдарив Олега. На нього хотіли надягти кайданки. Він довго опирався. Дивуються, звідки в нього раптом взялося стільки сили. Коли на зап'ястях клацнули наручники, звернули увагу, що у затриманого з рота потекла піна. Почали надавати допомогу...

Кажуть, швидка приїхала приблизно через 40 хвилин.

ЧОМУ ПРИЇЖДЖАЛА ПОЛІЦІЯ?

Сусідка померлого Олега Бутенка згадує, що до нього одного разу приїжджали поліцейські. Через день-другий після того, коли машина поїхала, Олег зайшов до сусідки.

Жінка ні про що його не розпитувала. Він сам сказав слова, які її не тільки насторожили, а й злякали: «Я до ранку, мабуть, не доживу».

Був схвильований, пригнічений. Про щось задумувався, не приховував, що його обсіли важкі думки.

Чим був викликаний той приїзд, він не пояснив сусідці.

З кимось судився

Із заробітків за кордоном Бутенко повернувся незадовго до початку війни. Знайомим говорив, що їх обдурили із зарплатою. На будівельні роботи їх найняла фірма.

Олег переживав обман. Говорив, що подали позов до суду. Знайомі чули від нього, що фірма у свою чергу подала на них зустрічний позов за те, що нібито шантажем вимагають грошей...

Зі слів знайомих Бутенка, той говорив, нібито нарешті ухвалено рішення, за яким мають повернути заборговані кошти.

— Не може нормальна людина раптом змінитися настільки, що не координує свою поведінку, — каже згадана вище калинівчанка Євгенія Марчук. — З дитинства знала цю людину. Дядько Олег постійно бував у нас, бо товаришував з татом. Якби не знала його раніше, могла б всяке подумати. У мене особисто найбільше викликала здивування його нетипова поведінка.

Стурбованість, нервова напруга, бажання просити у всіх вибачення, прощання назавжди, нарешті втрата контролю над своїми діями — звідки все це взялося?

Співрозмовниця запитує, кому міг перейти дорогу цей чоловік? Що мав на увазі, коли повторював, що у щось там влип? Звідки у нього взялося передчуття смерті? Чи буде все це розслідувати поліція?

Розслідує ДБР

Керівниця відділу комунікації обласної поліції Заріна Маєвська у розмові з журналістом RIA повідомила, що кримінальне провадження розпочато за статтею 365 Кримінального кодексу України «Перевищення влади або службових повноважень працівником правоохоронного органу».

Слідчі дії проводять працівники Державного бюро розслідувань. Тим часом обласна поліція проводить службове розслідування.

Співрозмовниця підтвердила факт приїзду поліції до будинку згаданого чоловіка.

Дійсно, поліцейські приїжджали до нього незадовго до трагічної події, каже пані Заріна. Поліція отримала заяву від чоловіка щодо неправомірних дій калинівчанина стосовно заявника. Приїжджали з'ясувати вказані у заяві факти.

1. НЕРУХОМІСТЬ: ПРОДАМ АБО ОБМІНЯЮ

1.1 ОДНОКІМНАТНІ КВАРТИРИ

1 кімната в гуртожитку, Вишенька, вул.Юності, площа 17 кв.м., поверх 4/9/ц. Ціна дог. (093) 890-91-74

1 кімната в гуртожитку, Київська, 26 кв.м, пов. 4/5ц, не кутова, велика кімната, кладовка.12000 у.о. (068)023-72-59, (063)523-48-73

1-КІМНАТНА КВАРТИРА, СТАРЕ МІСТО, 4/6/Ц, 43 КВ.М., ВЛАСНИК. ЦІНА ДОГОВІРНА. (068)683-44-48, (096)754-46-87

1.2 ДВОКІМНАТНІ КВАРТИРИ

2-кімн.кв.по вул.Антонова, пов.4/5ц, площа 53/32/8, чеськ/проект, великі кімнати, хор.стан.Ціна дог. (068)023-72-59, (063)523-48-73

1.3 ТРИКІМНАТНІ КВАРТИРИ

3-кімн.кв., м.Гнівань, пов.5/5/ц, 65кв.м, євроремонт, меблі. Ціна 29000у.о. (098) 373-04-94

3-кімн.квартира, Вишенька, пов.4/10ц, 103/55/12, супер місце, 3 б/з, нестанд.пл. 82000у.о без коміс. (067) 930-75-40

1.5 БУДИНКИ

2-КІМН.БУД. С.КОМАРОВЕ, 55,3/36,3/10 КВ.М, 1 ПОВЕРХ ЦЕГЛ., 65С, ГАЗ, ВОДА, КРИНИЦЯ. ЦІНА ДОГ. (067) 391-16-58

2-кімн.буд., с.Гавришівка, поверх 1/ц, площа 42/30/8, житл.стан, світло, газ, криниця, 33с. 15000у.о (067) 930-75-40

3 КІМНАТИ, ЖМЕРИНСЬКИЙ Р-Н, С.ЛИСОГІРКА, 1/ЦЕГЛА, 73КВ.М., 15+12С, ЦЕНТРАЛ. ВОДА, ГОСП. БУДІВЛІ. (096) 235-97-91

4-кімн.буд., 2пров. Святошинський, площа 120/-/17, 2/цегл., 5с, всі/зр, чистова, огорожа, 120000у.о (067)713-52-09, 06312261-40

4-кімн.буд., Старе місто, поверх 1/ц, площа 96/58/17, хороший стан, зручності, 10с. Ціна 65000у.о. (067) 930-75-40

5 КІМНАТ, 2-ПОВ.БУД. В С.БЛ.ЗАРВАНЦІ, 110КВ.М, 4С, ЧИСТОВА, ЦЕГЛА, З/Б ПЕРЕКР., ВЛАСНИК, 70000У.О. (093) 917-09-07

5 КІМНАТ, 2-ПОВ.ЦЕГЛ.БУД. В Р-НІ АКАДЕМІЧНЕ, 110КВ.М, ВЛАСНИК, 4С, ЧИСТОВА,З/Б ПЕРЕКРИТТЯ, 68000У.О. (093) 917-09-07

7-кімн. будинок, Замостя, 2/цегл., 200/142/23, 2 входи, можл. на 2 сім'ї, 15с, комунікації. 81000у.о. (098) 290-29-18

Будинок в Гайсинському р-ні, с.Красносілка. 96кв.м, газ, вода, зручності. 22с. (096) 333-45-76

смт.Літин, пров.Зелений,22, 3 кімнати, криниця, АГВ, лазня, 12с, хата під жерстю. Ціна 17000у.о,торг (093) 357-10-56

1.7 ДІЛЯНКИ

с.Людавка, 25 с, біля траси, газ, світло, власник (067) 263-28-82

Дялінка пров.Кленовий №4, №6, 8 соток. Світло, поруч вода. Сарай, фундамент. (067)837-40-97, (098)003-58-43

Ділянка по вул. Пушкіна, 3,5 с, будинок, центр. Ціна 35000у.о (067) 930-75-40

С.КОМАРІВ, ДІЛ.17С, ВЛАСНИК. БІЛЯ ТРАСИ. ГАЗ,СВІТЛО, ВОДОГОНИ ПОРУЧ. ОБМ.НА А/М МЕРС.,БМВ. 4000У.О. (067) 140-80-90

С.СЕЛИЩЕ, ПЛОЩА 20 С, СВІТЛО, ГАЗ, ВОДА, ВИХІД ДО БУГУ. ЦІНА 45000У.О. (067) 703-44-56

Старе місто, 10с, під будівництво, гараж. Ціна 24500у.о. (067) 930-75-40

1.8 ГАРАЖІ

Гараж металевий по вул. Ващука, з ямою. 80000 грн. (097) 016-22-63

ГАРАЖ, ГБК-5, Р-Н САБАРІВ, ЦЕГЛЯНИЙ, ОГЛЯДОВА ЯМА, ГАРНИЙ СТАН, ТОРГ. 4500У.О (097) 912-76-85

Гараж, ГБК-9, підвал, 3 відділення, вагонка, кімната для відпочинку. (098)003-58-43, (050)313-24-95

2. НЕРУХОМІСТЬ: ЗДАМ В ОРЕНДУ

2.1 КВАРТИРИ

1-10 КІМН. ЗДАМ В ОРЕНДУ КІМНАТИ, КВАРТИРИ, ГУРТОЖИТКИ, БУДИНКИ. (096) 458-97-54

Здам кімнату в квартирі. (098) 152-97-61

2.2 БУДИНКИ

1-кімнатна ч/б, Замостя, 12 кв.м., за допомогу по дому, в/зр. Безкоштовно! (067) 291-55-99

2 кімнати, с.Лука-Мелешківська, без зручностей. 3000 і все. (097) 181-57-98

2.5 ГАРАЖІ

Здаю в оренду металеві гаражі 502, 503, ГБК-8, умови договірні. (097) 578-36-83

3. НЕРУХОМІСТЬ: КУПЛЮ

3.1 КВАРТИРИ

1-3-кімнатну квартиру в Вінниці, з ремонтом або без ремонту. (067) 930-75-40

Куплю 1-кімнатну квартиру. Розгляну Ваші пропозиції (098921-7721, (093518-62-57

3.2 БУДИНКИ

Будинок, частину будинка, дачу куплю в м.Вінниця. (067) 930-75-40

4. НЕРУХОМІСТЬ: ВИНАЙМУ

4.1 КВАРТИРИ

1-10/-, Вінниця, кімнату, квартиру, ч/б, будинок, гуртожиток. Винайму!Терміново! (096) 458-97-54

1-2/-, Вишенька, оплату і порядність гарантую. Винайму! (098)921-7721, (093)518-62-57

1-2/-, Вишенька, Слов'янка, винайму для порядних людей (093471-98-36, (098100-06-74

1-3-х кімн.квартира, бл.Замостя, винайму для порядних людей (093)471-98-36, (098)100-06-74

1-3/-, Вишенька, Слов'янка, оплату і порядність гарантую (093) 471-9836, (098)10006-74

1-3/-, Замостя, винайму для порядних людей (098) 9217721, (093) 518-62-57

ЗНІМУ ЖИТЛО В ПОРЯДНИХ ЛЮДЕЙ, БУДЬ-ЯКИЙ Р-Н. 69-25-99, (097) 280-64-21

4.2 БУДИНКИ

1-10/-, Вінниця, ч/б, будинок, квартиру, кімнату, гуртожиток. Винайму! Терміново (096) 4589754

5. КОМЕРЦІЙНА НЕРУХОМІСТЬ

5.1 ПРОДАМ

БУДІВЛЮ ВИРОБНИЧОГО ПРИЗНАЧЕННЯ 1000 КВ.М, 0,4 ГА ДІЛЯНКА. ДОГ. (097) 249-90-91

ПРИМІЩ.430КВ.М, ВОДА, ЕЛЕКТРИКА, ПОБУТ.ПРИМІЩ.ПІД СТО, СКЛАДИ, ЗВАРЮВ/СТОЛЯР ЦЕХ ДОГ. 61-26-61, (097) 462-45-44

5.3 РІЗНЕ

БЛ.СТАРЕ МІСТО, ЗДАМ В ОРЕНДУ ПРИМІЩЕННЯ ПІД КАФЕ, САУНУ. ДОГ. (063) 184-88-66

БЛ.СТАРЕ МІСТО, ОРЕНДА ХОЛОДИЛЬНИХ КАМЕР В РЕЖИМІ ТЕРМОСА. ДОГ. (063) 184-88-66

БЛ.СТАРЕ МІСТО, ОРЕНДА: СКЛАДСЬКІ, ВИРОБНИЧІ, ОФІСНІ ПРИМІЩЕННЯ, СТОЯНКА,ОХОРОНА ДОГ. (063) 184-88-66

Здам в оренду магазин-офіс, р-н Муніц.ринку, біля дороги, 50 кв.м, всі комунік. 9500грн. (067) 847-27-68

ЗДАМ ПРИМ.ПІД КАФЕ, БАР, РЕСТОРАН, СТОМАТ., МЕД. КЛІНІКУ, СПОРТЗАЛ,350КВ.М, КОМУН ДОГ. (097) 462-45-44

ЗНІМУ ПРИМІЩЕННЯ ПІД ЖИТЛО ЧИ ПІД БІЗНЕС. ДОГ. 69-25-99, (097) 280-64-21

СКЛАДСЬКЕ ПРИМІЩЕННЯ, Є ОПАЛЕННЯ, Р-Н ПЕТРОЦЕНТР, 70 КВ.М. ВЛАСНИК. ДОГ. (097) 259-79-00

6. БУДІВЕЛЬНІ МАТЕРІАЛИ ТА ПОСЛУГИ

6.1 ПРОДАМ БУДІВЕЛЬНІ МАТЕРІАЛИ

6-14Т. ВІДС, ПІС. МИТ., ЩЕБІНЬ.....НЕДОРОГО.....(098) 588-08-27

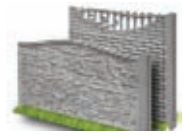

БЕТОННІ ЄВРОПАРКАНИ
Сірі, різнокольорові.
Ціни від виробника.
Vinzabor.com
(097) 285-76-46

ВІДС, ГЛИН, КАМ, ПІС, ЩЕБ,ПЕРЕГН.....ДОГ.....(097) 501-09-07
5-30Т. ВІДС.,ПІС., ЩЕБІНЬ, КАМІНЬ.....ДОГ.....(097) 781-22-08
6-14Т. БУД. СМІТТЯ, ЩЕБ.,ПІСОК.....НЕДОРОГО.....(098) 588-08-27
6-14т. Піс. кар'єрний, митий.....недорого.....(098) 588-08-27
6-14т.Чорноз.якісний, піс.,щебінь.....недорого.....(098) 588-08-27

ДРОВА. ДОСТАВКА!
чорнозем, перегній
пісок, відсів, щебінь, кам.
Вивіз грунту, буд.сміття
(067) 431-88-99

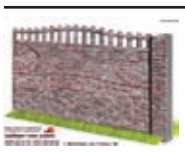

БЕТОННІ ОГОРОЖІ
кольорові та сірі
zabor-vn.com
Доставка та встановлення
(067) 909-54-43

ДОСТАВКА:пісок, відсів, щеб
камінь, глина, чорнозем,ін.
Завантаж.-розвантаж.роботи.
Вивіз будівельного сміття.
(068) 185-98-39

Доставка ЧОРНОЗЕМУ
від 1 тонни до 30 тон.
Планування ділянок,
вивезення грунту.
(097) 971-05-01

ПИЛОМАТЕРІАЛИ:
дошка, рейка, вагонка.
«Столярний світ».
Ціни виробника 6900/м.куб
(067) 433-74-63

Батареї чавунні.Газ.котел Данко12.....дог.....(067) 135-70-48
БЕТОН. БЕТОНОНАСОС.....ДОГ.....(067) 430-19-73
Блок газобетонний..... дешево.....(067) 430-64-09
ВІДСІВ, ПІСОК, ЩЕБІНЬ, КАМІНЬ.....ДОГ.....(067) 431-88-99
ВІДСІВ, ПІСОК. ДРОВА. ПЕРЕГНІЙ.....ДОГ.....(097) 842-94-21
Ємності для води від 20 до 20000л.....дог.....(067) 403-46-09

залізобетонні
Огорожі
все «під ключ»
• Сірі та кольорові • Доставка
• Різні розміри • Встановлення
ворота металеві більше 40 видів
ціни від виробника
www.vinzabor.com
(073) 28 57 646 (095) 28 57 646
(097) 28 57 646
м. Вінниця, тупік Тяжилівський, 1
за тер. «інструментального заводу»
511385

залізобетонні
Огорожі
все «під ключ»
• Різні розміри та форми
• Встановлення • Металеві ворота
• Доставка • Більше 30-ти видів
zabor-vn.com
(067) 90 95 443 (063) 50 35 667
(067) 68 68 228
511219

6.2 КУПЛЮ БУДІВЕЛЬНІ МАТЕРІАЛИ

АВ бетонозмішувачі,причепи,різні.....дог.....(097) 127-54-23
АВ, бетонозмішувачі різні,ел.інст.....дог.....(067) 847-27-68
Бетонозмішувачі куплю, різні.....дог.....(067) 429-26-71
Бетонозмішувачі, т/в, холодильник.....дог.....(067) 429-26-71
Будівельні ліса (риштування).....дог.....(067) 847-27-68
Куплю цеглу, б/в.....дог.....(068) 111-08-21
Металопрокат, радіатори опалення.....дог.....(097) 301-65-05
Плити перекриття, огорожні 2,4х15.....дог..... (067491-4368
Профільні труби, металоконструкц.....12грн/кг..... (067)491-43-68

(0432)55-61-72
(0432)55-61-73
МПП "РУСЛАНА"
(098) 251-57-22
(067)491-23-06
(067)430-97-84

ПОКРІВЕЛЬНІ МАТЕРІАЛИ
Шифер безазбест 8 хв. 350,00
Шифер кольор. хвил. 357,00
Шифер плоск. 920,00
Труби а/ц 450,00
Бітумна черепиця 350,00
Профнастил 185,00
Полікарбонат 2900,00
Лист оцинк. 590,00
Конірок алюм. 1800,00
Руберойд 22,00
Єврорубероїд 115,00
ЦЕГЛА, БУД.БЛОКИ
Блок арболітовий 130,00
Цегла рядова 7,50
Цегла силікатна 9,20
Цегла облицювальна 10,00
Газобетон м3 3100
Цегла рвана 8,40
Цегла вогнетривка 17,00
БУДІВЕЛЬНІ СУМІШІ
Цемент М-500 120,00
Ізогіпс 246,00
Сатенгіпс 366,00
Штукатурка вапняна 129,00
Шпаклівка фасад. (біла) 126,00
Стяжка 141,00
Самовирівнююча підлога 215,00
Суміш д/кладки печей 204,00
Суміш для кладки 25кг 129,00
Фіброволокно 100 г 22,00
Клей жаростійкий 240,00
Клей д/газобетону 128,00
Клей д/пдитки 130,00
Клей д/гіпсокартону 156,00
Клей д/теплоізол. 180,00
Вапно негашене кг 8,00
Вапно гашене кг 6.50
Керамзит 160,00
Мармурова крихта, тн. 2500
Коройд 25кг 240,00
Мертель 25кг 160.00
Пластифікатор 54.00
Фіброволокно 105.00
Пігмент 100.00

СІТКИ, ДРОТИ
Секції огорожі 440,00
Сітка "Рабиця" 480,00
Сітка зварна оц. 42,00
Сітка штукатурна ПВС 14,00
Армопояс 22,00
Цвяхи будівельні 67,00
Цвяхи шиферні 76,00
ГІДРО-ПАРО-ТЕПЛОІЗОЛЯЦІЯ
Мембрани гідроіз.м.кв. 46,50
Мембрани покрів(рул) 1215,00
Плівки паро-гідроізоляц. 650,00
Пінопласт м3 1850,00
Утеплювач Технофас 135пп 260,00
Мінер. вата 54,70
Мінер. вата фасад. 750,00
Мінер. вата фольгов. 100,00
Плівка тепловідбивна м/кв. 35,00
Стрічка бітумна 170.00
ОПАЛЕННЯ ТА КАНАЛІЗАЦІЯ
Котли твердопаливні 12000,00
Електроконвектори 999,00
Піч бузерян 11200,00
Камін 12000,00
Колонка водонаг. вулич. 3500,00
Конвектор газовий 4500.00
Камінка для сауни 12600.00
Труби водонапірні ПНД 5,00
ФАРБИ, ГРУНТОВКИ, ПІНА
Водоемульсійні фарби 40,00
Емалі 30,00
Емалі аерозольні 60,00
Противогрибковий засіб 30,00
ГрунтБетонКонтакт14кг 350,00
Герметик 81,00
Лак акрил/тон 120,00
Грунт акриловий 165.00
Кварц грунт 560.00

МАТЕРІАЛИ ДЛЯ ВНУТРІШНІХ РОБІТ
Плитка керамічна 240,00
Плитка Грес 240,00
Плитка гіпсова 48,00
Гіпсокартон 57,00
Профіля, комплектуючі 43,00
Підвісна стеля 210,00
Плита стельова 25,00
Плінтус стельовий 9,00
Вагонка дерев. 300,00
ДСП 700,00
Лінолеум 140,00
Антолінолеум 256,00
Покриття ПВХ 2,00
Двері вхідні 4800,00
Двері міжкім. 399,00
Лутки дерев'яні 250,00
Замки навісні 20,00
Ручки дверні 110,00
Підвіконня 159,00
Жалюзі вертикальні 240,00
Сходи для горищ 4500,00
Компакти 1500,00
Ванна+сифон 2500,00
Піддон д/душа +сифон 1500,00
Змішувачі 200,00
Рукомийники 115,00
РІЗНЕ
Комплект бокалів 97,60
Тачка садова 800,00
Ущільнювачі д/дверей 18,00
Сітка затіняюча 12,60
Плитка різнобій 60,00
Драбини, стремянки 470,00
Ринви пластикові м/п 74,00

ВУЛИЧНИЙ ТА ДАЧНИЙ ДЕКОР
Набірні стовпчики 82,00
Кришки для стовпчиків 95,00
Накриття для огорож 50,00
Накриття цоколя 28,00
Плити на доріжку 86,00
Плитка тротуарна бетон. 260,00
Плитка трот.вібропрес 240,00
Бордюри дорожні 278,00
Бордюр тротуарний 148.00
Поребрики 50,00
Паркувальні півкулі 375,00
Ємності д/душу 1040,00
Ємності д/води харч., тех. 785,00
Бідони, бачки харч. 186,00
Каністра б/у 100,00
Баки д/сміття 495,00
Урни бетонні 390,00
Квітники 75.00
Смітники 170,00
Відра д/урн оцинк. 300,00
Лавки 1900,00
Корито будівельне 180,00
Лопати 63,00
Корито будівельне 180.00
Камінь піщаник різаний 300.00
Камінь піщаник Плитняк 250 0
Альтанка садова 13200.00
ВЛАСНЕ ВИРОБНИЦТВО
* люки каналізаційні, шт 284,00
* дощоприймачі, шт. 608,00
* комплект водовідводу, шт. 225,00
* ковер, шт. 125,00
* плитка напольна, м.кв. 306,00
* плитка тактильна, шт. 72,00
* бруківка тактильна, шт. 19,00
* бруківка під клінкер, шт. 17,00
* сайдинг, м.кв. 423,00
* лежачий поліцейський, шт. 238,00
* лежачий поліц. круглий, шт 47,00
* георешітка типу ГТЕ, шт. 110,00
* підставка універс К1, шт. 300,00
* тепла грядка 2400.00
*садовий компостер 4200.00

ВІДСІВ КВАРЦОВИЙ 50 кг 25,00 грн.
ВІДСІВ ГРАНІТНИЙ 50 кг 40,00 грн
ПІСОК КАР'ЄРНИЙ 50 кг. 44.00 грн
ПІСОК РІЧКОВИЙ 50 кг 58.00 грн.

м. Вінниця, вул. Липовецька, 1
ПРАЦЮЄМО З ПДВ
ГРАФІК РОБОТИ
Пн.-Пт. з 9.00 до 18.00
Субота, Неділя - Вихідний
511091

6.3 БУДІВЕЛЬНІ ПОСЛУГИ

КОПАЄМО КРИНИЦІ І ДОКОПУЄМО. БУРІННЯ МЕХАНІЧНИМ СПОСОБОМ. ВЕЛИКИЙ ЗАПАС ВОДИ. (097)300-70-10, (097)821-49-00

«AAADEREVCHIK» ОБРІЗКА ДЕРЕВ. РОЗПИЛ НА ДРОВА. КОРЧУВАННЯ. ПОДРІБНЕННЯ. ВІН.ОБЛ. (098)409-89-94, (063)747-32-80

«ПІД КЛЮЧ» АРМАТ.-БЕТОН.,ФАСАДИ, ВНУТР.,ПОКРІВЛЯ, КАМ'ЯНА,ЦЕГЛ. КЛАДКА, ПОГРІБИ (098) 827-80-85

«Під ключ» будуємо дахи. Ринви, піддашки. Помірні ціни. (097) 338-65-85

«Під ключ» дахи, ринви, піддашки. Ціна залежно від об'єму та матеріалу покриття. (096) 257-20-56

«Під ключ» фундаменти, цегляна кладка з блока, дахи, фасади,погр. Низькі ціни (098) 809-78-13

1 бригада будує дахи. Ремонт дахів. Піддашки, ринви. Помірні ціни. (097) 755-68-57

1 бригада виконає вивезення будівел. сміття, демонтаж, земляні, бетонні роботи. (098) 718-21-80

Подати оголошення в газету RIA дуже просто!

Для розміщення оголошення в газети RIA зателефонуйте у відділ прийому оголошень. Оператори відділу допоможуть обрати рубрику, скласти текст оголошення, здійснити оплату.

☎ (0432) 555-135 (098) 166-28-06 (050) 430-03-07 (093) 170-23-60

Вартість публікації оголошень

- Звичайне оголошення — 20 гривень
- Виділене оголошення — 30 гривень
- Особливе оголошення — 130 гривень
- Фото оголошення — 180 гривень

Графік роботи:

- вівторок-п'ятниця з 9:00 до 18:00
- субота і неділя з 10:00 до 19:00
- понеділок з 9:00 до 20:00

1 бригада виконає: цегляну, кам'яну кладки, газоблок, фундаменти, огорожі (097) 330-07-62

1 ПОКІС ТРАВИ/ГАЗОНУ. ДРОВА. ДРІБНІ БУД-ЗВАР. РОБОТИ. ДЕМОНТАЖ. ПРИБИР. ДІЛЯНОК. (099) 549-09-19

Різка дерев/дров, покіс трави. Культивація. Обприскув. Інші садово-городні роб. (067) 697-71-21, Сергій

АРТЕЗІАНСЬКІ СВЕРДЛ-НИ на воду: проектування, буріння, ремонт. Ліц. АВ475314.

(067) 794-19-09

Міні-екскаватор Боб-Кат: ями, котловани, траншеї. Вивезення сміття. Планування ділянок.

(097) 971-05-01

Акуратний демонтаж будівель та перестінок. Недорого. (098) 588-08-27

Акуратно: грубки, печі, мангали, каміни. (098) 132-12-02

БАЛКОНИ «ПІД КЛЮЧ». БАЛКОННІ РАМИ ПО ВИГІДНІ ЦІНИ. ЗВАРЮВ.РОБОТИ. УТЕПЛЕННЯ. (098)427-57-71, (098)263-50-57

Бригада викон. відмостку,стяжку, самовирівнюючу підлогу. Завантаження/розвантаж. (068) 015-52-52

Бригада виконає фундаменти, копка,заливка,виставлення опалубки,огорожі,відмостки (068) 015-52-52

Бригада з д/р, інструментом виконає кладку цегли, блоків. Фундаменти. Покрівля. (063) 109-36-62

БРИГАДА ПРАЦЮЄ ПО ЗРІЗУ ДЕРЕВ. ВИРІЗКА ТА РУБКА БУДЬ-ЯКОЇ СКЛАДНОСТІ. (098) 674-62-60

БУРІННЯ АРТ.СВЕРДЛОВИН, ПРОКЛАДАННЯ ВОДОГОНУ. МОНТАЖ БАШТИ РОЖНОВ. ПРОЕКТУВАННЯ. (067) 794-19-09

БУРІННЯ СВЕРДЛОВИН НА ВОДУ «ПІД КЛЮЧ»! НАДАЄМО ТЕХ. ПАСПОРТ. AQUALIFE.NET.UA (096) 274-74-74

БУРІННЯ СВЕРДЛОВИН НА ВОДУ «ПІД КЛЮЧ»! ШВИДКО, ЯКІСНО, НАДІЙНО. ДОСТУПНІ ЦІНИ. BURWATER.COM.UA, (096)955-94-94

БУРІННЯ, ПРОЕКТУВАННЯ АРТЕЗІАНСЬКИХ СВЕРДЛОВИН «ПІД КЛЮЧ». ЯКІСНО, НЕДОРОГО. (067) 794-19-09

ВИВІЗ СМІТТЯ, ДЕМОНТАЖНІ РОБОТИ, ПІДЙОМ БУД. МАТЕРІАЛУ. (068) 585-36-51

ВИКОНАЮ КЛАДКУ ЦЕГЛИ, РАКУШНЯКА, ПРИБУДОВИ. НЕДОРОГО. (096) 977-20-43

ВИКОНУЮ ЦЕГЛЯНУ КЛАДКУ. ДОСВІД РОБОТИ. (068) 998-43-57

Виконуємо демонтажні роботи, земляні роботи. Вивіз буд.сміття та інше. (068) 799-51-79

Дахи будь-якої складності «під ключ». Бесідки, тераси з ефектом старовини. (067) 895-95-32

Демонтаж цегл.прибудов,відмостка,стяжка, самовирівн.підлога. Завантаж/розвантаж. (068) 015-52-52

ДЕМОНТАЖНІ РОБОТИ, ЗЕМЛЯНІ РОБОТИ, ПІДЙОМ БУД. МАТЕРІАЛУ ТА ІНШЕ. (068) 799-51-79

Земляні роботи, копання траншей, вигрібні ями, демонтажні роботи «під ключ». (068) 799-51-79

Кладка цегли, газоблоку, фундамент. Покрівельні роб. Бригада з досвідом роботи. (097) 811-50-86

КОПАННЯ КРИНИЦЬ МЕХАНІЧНИМ СПОСОБОМ. ДОКОПКА. ЧИСТКА. (063) 314-80-37

КОПАННЯ, ДОКОПУВАННЯ КРИНИЦЬ МЕХАНІЧНИМ СПОСОБОМ. ДОСТАВКА КІЛЕЦЬ. (067) 290-47-13

КОПАЄМО ТА ЧИСТИМО КРИНИЦІ, МОЖЛИВА ДОСТАВКА КІЛЕЦЬ. (097) 449-94-70

Копаємо, докопуємо, демонтаж криниць, котловани, чистка, стічні ями. (096) 358-33-20, Василь

КОПАЄМО, ЧИСТИМО, ДОКОПУЄМО КРИНИЦІ. ШВИДКА ТА ЯКІСНА РОБОТА. ДОСТАВКА КІЛЕЦЬ. (096)306-28-39, (063)234-68-29

Копаємо. Докопуємо. Чистимо криниці, механічним методом буріння. Великий д/р. (067) 779-49-42

Пропоную послуги електрозварювальника. Швидко та якісно. (097) 708-60-22

РЕМОНТ КАМІНІВ, ПІЧОК, ДИМОХОДІВ, ОБЛИЦЮВАННЯ ПЛИТКОЮ. (098)225-26-81, (093)560-79-67

Розвантаження фур. Завантаження/розвантаження буд. матеріалів. Виніс будсміття. (068) 015-52-52

Тротуарну плитку покладемо. Дешево. Якісно. Швидко. (067) 877-27-92

УКЛАДАННЯ ТРОТУАРНОЇ ПЛИТКИ, ВІБРОТРОМБУВАННЯ. ЯКІСНО, НЕДОРОГО, ВЕЛИКИЙ ДОСВІД. (068) 302-55-41

Укладання тротуарної плитки, перехідних зон, автостоянок, складських приміщень. (098) 588-08-27

УКЛАДАННЯ ТРОТУАРНОЇ ПЛИТКИ. ШВИДКО. ЯКІСНО. ПОМІРНІ ЦІНИ. ВЕЛИКИЙ ДОСВІД РОБОТИ (068) 004-83-01

ЧИСТКА ДАХУ, ФАСАДІВ, ПАРКАНІВ, ТРОТУАРНОЇ ПЛИТКИ, РЕСТАВРАЦІЯ ТА ФАРБУВАННЯ. (095) 492-60-05

Шліфування дерев'ян. паркетн.підлоги, укладання: паркет, ламінат, дошка, вагонка (098) 945-77-05, 69-33-42

Штукатурка, шпатлівка, стяжка, кладка, гіпсокартон, утеплення, фарбув., шпалери. (067)989-15-71, (063)427-22-17

6.4 ВНУТРІШНЕ ОЗДОБЛЕННЯ, РЕМОНТ

«Під ключ» абсолютно доступно шпалери, шпатлівка, малярка, плитка, ламінат, ін. (068) 174-08-35

«ПІД КЛЮЧ» ВИКОНУЄМО ВСІ ВНУТРІШНІ РОБОТИ. ШВИДКО. ЯКІСНО. (068) 772-75-87

Внутрішні роботи: комплексно, частково, декори та інше. Деталі за тел.: (096)336-81-37, (063)883-67-01

Акуратний ремонт квартир: плитка, штукатурка, шпаклівка, гіпсокартон. Недорого. (067) 710-53-63

АКУРАТНО, ШВИДКО, ДЕШЕВО. ШПАЛЕРИ, ВІДКОСИ, МАЛЯРКА, ШПАКЛІВКА. (067)169-03-20, (063)428-25-49

Гіпсокартон, шпатлівка, штукатурка, ламінат, плитка, пластик, шпалери. (096)296-39-97, (093)097-81-33

ЖІНКА ВИКОНУЄ ПРОФЕСІЙНУ ПОКЛЕЙКУ ШПАЛЕР, ФАРБУВАННЯ, БАГЕТИ. (068) 849-26-42

Ламінат, гіпсокартон, пластикова вагонка. Електромонтажні та сантехнічні роботи. (096) 603-21-21

Облицювання плиткою, електрика, шпатлівка, весь комплекс внутрішніх робіт. (093) 311-37-98

Облицювання плиткою. Заміна водяних та каналізаційних труб. Встановлення сантехн (096) 603-21-21

Паркетні роб: настилання паркету, парк.дошки, ламінату. Шліфування, реставрація. (067) 758-27-04

Ремонт квартир: шпатлівка, плитка, ламінат, шпалери, гіпсокартон та інше. (093) 723-07-11

РЕМОНТ ОСЕЛІ: ПЛИТКА, ШТТУКАТУРКА, МАЛЯРКА, ЛАМІНАТ, ДВЕРІ. ЯКІСНО, ОХАЙНО. (068) 204-59-46

РЕМОНТ»ПІД КЛЮЧ»: ГІПСОКАРТОН,ШТУКАТУРКА, ШПАКЛІВКА,САНТЕХНІКА, ВОДОПРОВІД,КАХЛІ (096) 627-90-75, АНДРІЙ

Штукатурка піщано-цементна, стяжка підлоги. Доступні ціни. (097) 990-72-73

6.6 НАТЯЖНІ ТА ПІДВІСНІ СТЕЛІ

STELIVSIM.COM.UA НАТЯЖНІ СТЕЛІ ВІД ВИРОБНИКА. (096)620-45-41, (068)003-25-53

НАТЯЖНА СТЕЛЯ ЗА 1 ДЕНЬ. (068) 210-08-06

НАТЯЖНІ СТЕЛІ БУДЬ-ЯКОЇ СКЛАДНОСТІ, ТКАНИННІ, «ЕКОСТЕЛІ», ФОТОДРУК НА СТЕЛЯХ. (096)809-56-22, (093)303-76-75

НАТЯЖНІ СТЕЛІ ВІД ВИРОБНИКА. МАТОВІ, ГЛЯНЦЕВІ, ФОТОДРУК. (067)877-96-66, (063)289-32-17

НАТЯЖНІ СТЕЛІ. ВИГОТОВЛ., МОНТАЖ. ШВИДКО. ЯКІСНО. ЗНИЖКИ ПЕНСІОНЕРАМ, УЧАСН.АТО. (067)840-64-95, (067)430-45-00

НАТЯЖНІ СТЕЛІ. ШВИДКО ТА ЯКІСНО. (098)653-45-63, (073)016-15-29

6.7 ОПАЛЕНЯ, ВОДОПОСТАЧАННЯ, ВЕНТИЛЯЦІЯ, КАНАЛІЗАЦІЯ

«ПІД КЛЮЧ» КАНАЛІЗАЦІЇ З ЗАВЕДЕННЯМ В ЖИТЛО. ШВИДКО, ЯКІСНО. (097) 309-97-58

1 САНТЕХНІК: ЯКІСНЕ ВСТАНОВЛЕННЯ І ЗАМІНА СИСТЕМ ОПАЛЕННЯ, КАНАЛІЗАЦІЇ, ВОДОПРОВОДУ, УНІТАЗІВ, ВАНН, РАКОВИН. ВЕЛИКИЙ ДОСВІД РОБОТИ. (093)921-37-30, (067)684-35-41

БОЙЛЕРИ, ОПАЛЕННЯ, КОТЛИ, ТРУБИ, НАСОСИ. КОНСУЛЬТАЦІЯ. ПІДБІР, МОНТАЖ. ЗОДЧИХ,36 (096) 428-12-25

ЗАМІНА МІЖБУДИН.ТРУБ (СТОЯКІВ), ВСІ ВИДИ САНТЕХН. ПРОВЕД. ВОДИ, ТА КАНАЛІЗАЦІЯ. (068) 772-75-87

КОТЛИ, КОЛОНКИ, БОЙЛЕРИ. ТРУБИ, НАСОСИ. МОНТАЖ, ГАРАНТІЯ. ТЕПЛОБУД. ЗОДЧИХ,36 (096) 428-12-25

ОПАЛЕННЯ, ВОДОПОСТАЧАННЯ, КАНАЛІЗАЦІЯ. МОНТАЖ, ГАРАНТІЯ. ТЕПЛОБУД. ЗОДЧИХ,36 (096) 428-12-25

ОПАЛЕННЯ. РЕМОНТ. ЗВАРЮВАННЯ ТРУБ НА ГАЗ, ВСТАНОВЛ.КОТЛІВ, НАСОСІВ, РАДІАТОРІВ. (096)897-22-71, (068)113-61-71

Сантехнічні роботи. Заміна водяних та каналізаційних труб, встановлення сантех. (096) 603-21-21

6.8 ЕЛЕКТРОПОСТАЧАННЯ

Заміна, монтаж розеток, вимикачів, світильників, змішувачів, кранів, ручок,тощо. (068) 168-65-25

6.9 ПОКРІВЕЛЬНІ МАТЕРІАЛИ ТА ПОСЛУГИ

«ДахБуд» Покриваю дахи: мет.черепиця, профнастил, шифер та ін.матеріали. Демонтаж даху. Ціна в залежності від об'єму та матер.покриття. Працюю без посередників (097) 755-68-57

«Під ключ» 1 бригада будує дахи. Піддашки, ринви. Ремонт даху. (067) 428-97-33

«ПІД КЛЮЧ» БУДУЄМО ДАХИ. РИНВИ, ПІДДАШКИ. ПОМІРНІ ЦІНИ. (097) 338-65-85

«ПІД КЛЮЧ» ДАХ БУДЬ-ЯКОЇ СКЛАДНОСТІ. (098) 222-26-65

«Під ключ» дахи, ринви, піддашки. Ціна залежно від об'єму та матеріалу покриття. (096) 257-20-56

БАЛКОНИ. ПЕРЕКРИТТЯ ДАХУ. ШВИДКО. ПРОФЕСІЙНО. ЯКІСНО. (098) 222-26-65

ВИКОНАЮ ПОКРІВЕЛЬНІ РОБОТИ. ЄВРОРУБЕРОЙД. БІКРОС. БІКРОЕЛАСТ. НИЗЬКІ ЦІНИ. (098) 271-20-96

ВСІ ВИДИ ПОКРІВЕЛЬНИХ РОБІТ, ПІДДАШКИ, РИНВИ. ВЕЛИКИЙ ДОСВІД РОБОТИ. (098) 222-26-65

МОНТАЖ МЕТАЛОЧЕРЕПИЦІ, ПІДДАШКІВ, ВОДОСТОКІВ, ВСТАНОВЛ.МАНСАРД.ВІКОН, ВЕНТИЛЯЦ. (098) 222-26-65

ПОКРІВ. РОБОТИ Б.-ЯКОЇ СКЛАДНОСТІ ЄВРОРУБЕРОЙДОМ. В НАЯВНОСТІ ВСІ МАТЕР. ГАР.2Р. (093) 550-63-67

ПОКРІВЕЛЬНІ РОБОТИ, МАТЕРІАЛИ, ПРОЕКТУВАННЯ. БЕЗКОШТОВНИЙ ПРОРАХУНОК. (096)373-02-25, (063)193-06-81

Покрівельні роботи. Абсолютно все. Шифер, піддашки, металочереп., відливи,утепл. (098) 484-33-52

ПОКРІВЛЯ ДАХІВ, ПІДДАШКИ, РИНВИ, УТЕПЛЕННЯ. ПОМІРНІ ЦІНИ. (098) 222-26-65

6.11 УТЕПЛЕННЯ ФАСАДІВ

1 Бригада фасадників виконає професійне утеплення будинків. (097) 889-69-22

100% Утеплення будинків та квартир. Комплексно та частково! Деталі за моб.тел.: (096)336-81-37, (063)883-67-01

Утеплення будинків, великий досвід роботи. Декоративна шпатлівка, матеріали. (098) 370-51-05

Утепл. будинків і їх оздобл. ззовні, пінопластом та декорат. шпатлів.,риштування (067) 588-42-25

Утеплення будівель. Бригада. Пінопластом або ватою. Риштування. Досвід. Бажання (097)462-30-53, (063)274-40-29

Утеплення підлоги, горища, воздушки,перекриття. 200гр/кв.м(10см товщ.роб+матер.) (093) 005-72-13

7. ПОБУТОВІ ТОВАРИ, ВСЕ ДЛЯ ДОМУ

7.1 МЕБЛІ ПРОДАМ

Диван-софа, б/в	дог.	(097)	560-06-31
Меблі для саду, дачі з елем.ковки	дог.	(093)	060-71-99

7.2 ПОБУТОВІ ТОВАРИ ПРОДАМ

Обігрівач керам.800Вт, 16-18кв.м.	дог.	097)	56006-31
Велика вітчизняна енциклопедія.	дог.	(097)	560-06-31
Ел.плита з духовкою «Мечта 8»,б/в	дог.	(097)	5600631
Газ.плита, пилосос, жін.чоботи	дог.	(095)	172-17-71
Газова плита, як нова 1500грн.		(096)	418-19-13
Газову плиту в ідеальному стані 1500		(068)	838-02-17
Продам, куплю, відрем.прал.машини	дог.	(063)	777-76-00
Т/в б/в з Німеччини	дог.	(067)	390-97-28
Т/в Старт, відмінний стан 300 грн.		(093)	787-21-03
Хол.,газ.плита, прал.маш, пилосос	дог.	(067)	294-91-19
Холодильник Мінськ-16, хор.стан	дог.	(097)	212-77-20

7.4 ОПАЛЕННЯ БУДИНКУ

ДРОВА (067) 431-88-99

7.5 КУПЛЮ

Куплю дерен(кизил).Обліпиху.Шипш.	дог.	(068)	412-55-36
А я куплю прал.маш.автомат на з/ч	дорого	(096)	317-76-68
АВ велосипеди,бетонозміш.,ел.інст.	дог.	(098)	841-68-15
АВ холод., мороз.камери, прал/маш	дог.	(098)	841-96-37
АВ, холодильники, різні речі	дог.	(067)	429-26-71
Велосипед, бінокль, гитара	дог.	(096)	601-35-11
Газ.плита, прал.машина проста	дог.	(093)	299-45-17
Газ.плита, холод., ходунки, шахи	дог.	(096)	956-99-07
Газ.плиту для користування	дог.	(097)	831-73-72
Газову плиту для себе	дог.	(098)	275-10-11
Газову плиту	дог.	(067)	166-63-52
Ел.вафельниця, годинники,ел.шашл	дог.	(068)	712-48-93
Ел.м'ясоруб., шахмати, пилосос	дог.	(098)	702-62-41
Ел.шашлич., ел.ваф., ялин.іграшки	дог.	(096)	744-49-31
Ел.шашличницю, барсетки, годинник	дог.	(068)	488-24-31
Електродвигуни, 0,5 -250кВт	дог.	(063)	298-37-72
Куплю LG та інші прал.машини	дог.	(098)	154-83-29
Куплю мікрохвил., прал/маш	дог.	(097)	016-99-97
Куплю прал.машини будь-які дорого	дог.	(067)	777-76-00
Кух.витяжки, комод	дог.	(098)	818-04-11
Неробочий холодильник, кондиц. БК	дог.	(067)	263-28-99
Пилососи, прал/маш будь-які	дог.	(098)	017-22-63
Прал/маш Малютка, пилосос	дог.	(097)	503-32-80
Прал/маш Малютку, Ригу, будь-яку	дог.	(096)	461-15-53
Прал/маш робочу, комод, ліжко	дог.	(068)	209-74-74
Пральну машину, робочу, Малютку	дог.	(068)	837-90-49
Холодильник гарний, робочий	дог.	(096)	554-36-44
Холодильник, будь-який, робочий	дог.	(096)	461-20-33
Холодильник, хороший, робочий	дог.	(068)	316-32-18
Ялинкові іграшки, термос, посуд	дог.	(096)	139-47-66

7.6 ПОСЛУГИ

«АААААВС». 100% РЕМОНТ ХОЛОДИЛЬНИКІВ ВДОМА. ГАРАНТІЯ. ЗАБИРАЄМО Б/В ХОЛОДИЛЬНИКИ (098) 814-24-77

«AVTO100%». ПЕРЕВЕЗ.МЕБЛІВ, БУД.МАТ.ДО 2,5Т. ВАНТАЖНИКИ. ФУРГОН 4Х2Х2,4. НЕДОР. (098) 588-08-27

«АААВМ».Перевеземо, завантажимо/розвантаж.: меблі, кварт, диван, холодильник,ін. (097)674-43-61

«AABD» 101% Розберемо, зберемо, розвантажимо+перевеземо меблі, квартири,піаніно. (096)232-44-85

«AALT» розберемо, зберемо+завантажимо меблі, квартири, інше.+ Перевеземо. (098) 718-21-80

«АВАМ» ми недорого вивантажимо і перевеземо меблі, кватири, офіси, склади, інше. (067)947-31-81

«Майстер на годину» дрібний ремонт по дому, будь-який. Недорого. Пишіть на viber (067) 732-30-06

«Майстер на прокат» допомога по дому:замки, люстри, сантехн., ремонт, меблі,ін. (097) 674-43-61

«Майстер по дому». Будь-яка чоловіча робота по дому. Пишіть мені у Viber. (063) 642-55-79

«Майстер по дому». Дрібний ремонт. (050) 633-05-05

Обрізка дерев! Аварійні, плодові. Розпил, корчування, подрібнення. Недорого. (098) 409-89-94

1 КОСІННЯ ТРАВИ, БУР'ЯНУ. ОБПРИСКУВАННЯ САДУ, ГОРОДУ. ВСТАНОВЛЕННЯ ОГОРОЖ. (099) 549-09-19

100% 0городні роботи, збирання картоплі,можу робити закрутки, іншу жіночу роботу (096)4-58-97-54

100% А ми виконуємо: демонтажні, земляні роб, підйом буд. матеріалу. Вивіз сміття (068) 799-51-79

100% Вивіз сміття, демонтажні роботи, підйом буд.матеріалу та інше. (068) 585-36-51

100% ремонт сантехніки, заміна кранів, пайка труб, на дому до 30 км від Вінниці. (096) 317-76-68, Саша

Заміна та монтаж змішувачів, кранів, дверних ручок, поличок, плінтусів, тощо. (068)168-65-25

Заміна, монтаж розеток, вимикачів, світильників, змішувачів, кранів, ручок,тощо. (068) 168-65-25

А ми виконуємо прибирання квартир, будинків, офісів. Миття вікон. Якісно! (096458-97-54

А я обріжу Вам дерева,гілля. Розпил на дрова, корчування пнів, подрібнення гілок (063) 747-32-80

Вивіз буд.сміття. Завантаж.-розвантаж.роботи. Доставка: пісок, відсів, щебінь,ін (068) 185-9839

Ремонт, заміна, монтажні, демонтажні, тощо. Оплата погодинна, або договірна. (068168-65-25

А я ремонтую пральні машини автомат. Якісно.Гарантія. Виїзд на дом,р-ни до 50км. (096) 317-76-68

Антена супутникового ТБ, ремонт, монтаж,Т2, прошивка каналів. Продаж обладнання. (067) 240-70-16

Виготовлення меблів на замовлення. Якісно, недор. Виїзд дизайнера безкоштовно.. (097)514-45-82, (096)471-57-47

Встановл., газ.колонок всіх конструкцій, газ.котлів, газ. конвекторів,ел.бойлерів (097)272-39-81, (093)809-22-91

Дезінфекція. Дератизація (клопи, таракани, кліщі, блохи, мурахи, миші, кроти,ін) (098) 095-23-92, (093) 536-86-74

Зріжу дерева, порубаю, почистю, інше. (099) 177-79-33

Меблі для саду і дачі з елементами холодної ковки. (093)060-71-99, Олексій

Паркетні роб: настилання паркету, парк.дошки, ламінату. Шліфування, реставрація. (067) 758-27-04

Перетяжка. Ремонт диванів, крісел, стільців, пружин на дому. (096) 753-22-89

Порізка дерев/дров, всі будівельні роботи, садово-огородні роботи. Приємні ціни. (067) 697-71-21, Сергій

Ремонт холодильників вітчизняних. Без вихідних. Гарантія. Ціна прейскурантна. 67-23-74, (097) 618-76-77

Ремонт шв.машин, оверлоків, електропривод. Гарантія. (093) 883-30-50. (093)883-30-50, (096)434-10-96

Ремонт, встановл., запуск газколонок будь-якого виробн. та моделей. (098) 132-14-22

Ремонтую пральні машини автомат, сантехніку з виїздом на дім до 30км від Вінниці (096)317-76-68, Олександр.

Служба аварійного відкриття замків. Квартири, машини, сейфи. (098) 100-03-03

Супутник. Viasat та ефірне ТБ без абонплати, тюнери, конвертори,антени.Смарт ТВ. (093) 406-34-54

ТЕРМІН. РЕМОНТ ХОЛОДИЛЬН. НА ДОМУ З ГАРАНТІЄЮ,ЗАМІНА ДВИГУНІВ ВИПАРН.ВИЇЗД В Р-Н (067)735-17-72, (095)295-91-06

Терміновий ремонт холодильників вдома. Гарантія. Забираємо б/в холодильники. (098)814-24-77, Юрій

ТЕРМІНОВИЙ РЕМОНТ ХОЛОДИЛЬНИКІВ НА ДОМУ, ЯКІСНО З ГАРАНТІЄЮ, ВИЇЗД В РАЙОН. (067)934-37-81, (098)573-71-28

ТЕРМІНОВИЙ РЕМОНТ:ХОЛОДИЛЬНИКІВ, МОРОЗИЛЬНИКІВ. ШВИДКО, ЯКІСНО, ГАРАНТІЯ. (073) 977-49-99, (067) 173-49-99

8. АВТОМОБІЛІ

8.1 ПРОДАМ АБО ОБМІНЯЮ

ВАЗ-2111, 2009р.в, о.д.1600, проб.131, сірий, відм.стан, двигун 16-клап. 3100у.о (067) 793-68-25

Деу-Сенс, 2013р.в., червоний, о.д.1300, газ 4-покол., підсилювач керма.3200у.о. (067) 778-29-09

Москвич-412 ІЖ (098) 530-17-17

8.3 КУПЛЮ

Терміново Куплю Ваш автомобіль! Будь-який! Дорогі, дешеві, після ДТП,інші.Дорого (067) 231-33-45

Авто, причепи та скутери, мопеди куплю (067) 136-23-76

8.5 СГ ТЕХНІКА ТА ІНВЕНТАР

Куплю з/ч МТЗ, вузли, агрегати до трактора МТЗ, стартера, генератори. (067) 491-43-68

Куплю шини тракторів МТЗ-80, 82, ЮМЗ, б/в. 067491-43-68

Обприскувачі садові та польові 200,300, 400,600,800,косарки сегментні та роторні (096) 495-75-48

Обприскувачі садові та польові 200,300, 400,600,800,косарки сегментні та роторні (097) 713-54-93

Передні мости на МТЗ нового,старого зразку та балочні, після кап. рем. Білорусь. (067) 318-15-13

Сівалки, плуги, фрези,дискові борони, міжрядні культиватори, розсадо-посад. маш. (063) 651-91-92

Т-25, картоплесадж., картоплекоп., громадилки, розкидач мін. добр, прес-підбир. (097) 347-78-54

Трактор МТЗ, Т-25, косілки роторні обприскувачі 200л, 300, 400, 600, 800, 1000л. (095) 810-17-87

Трактор МТЗ-80. Продам трактора під відновлення. Недорого. (067)491-4-3-68

8.7 АВТО-РЕМОНТНІ ПОСЛУГИ

Ремонт замків запалення (заклинивших), будь-яких автомоболів. (098) 692-86-03

Фарбування Авто. Якісно. Полірування. Повний комплекс малярних робіт. (066) 066-36-18

8.8 ТРАНСПОРТНІ ПОСЛУГИ

«AVTO»100%. ПЕРЕВЕЗ.МЕБЛІВ, БУД.МАТ.ДО 2,5Т. ВАНТАЖНИКИ. ФУРГОН 4Х2Х2,4. НЕДОР. (098) 588-08-27

«AAABM».Перевеземо, завантажимо/розвантаж.: меблі, кварт, диван, холодильник,ін (097674-43-61

«AABD» 101% Розберемо, зберемо, розвантажимо+перевеземо меблі, квартири,піаніно. (096) 232-44-85

«AALT» розберемо, зберемо+завантажимо меблі, квартири, інше.+ Перевеземо. (098)718-21-80

«ABAM» ми недорого вивантажимо і перевеземо меблі, кватири, офіси, склади, інше. (067) 947-31-81

1 бригада виконає вивезення будівел. сміття. Перевезення меблів, квартири, інше. (098718-21-80

100% Вивіз сміття, демонтажні роботи, підйом буд.матеріалу та інше. (068)585-36-51

100% Вивіз сміття, підйом буд.матер., земляні роб, копка траншей, вигрібні ями. (068)799-51-79

Вантажні перевезення до 2,5т Газель тент, Фіат Добло. Вантажники. (050)633-05-05

Вивіз буд.сміття. Завантаж.-розвантаж.роботи. Доставка: пісок, відсів, щебінь,ін (068) 18598-39

Доставка: пісок, відсів, щебінь, камінь, глина, чорнозем,інше. Вивіз буд.сміття. (068)185-98-39

Транспортні послуги з завантаженням, розвантаж. Переїзди квартир та інше. Вінниця,Укр. А/м 14куб.до2т

(096) 838-33-73

Вант.перевез.: Мерс.Спринтер, 20куб.,3т. Гідроборт. Ф/опл. будь-яка. Л.АВ 149607 (067) 289-52-33

ВАНТАЖНІ ПЕРЕВЕЗЕННЯ 1-10Т ПО МІСТУ, ОБЛАСТІ, УКРАЇНІ. (067) 290-47-13

Вантажні перевезення до 2 т по місту та області. Мерседес-Спринтер середня база. (093) 409-28-28

ВАНТАЖНІ ПЕРЕВЕЗЕННЯ. ГАЗЕЛЬ, КУЗОВ 4М, ОБ'ЄМ 12М3, ДО 2,5 ТОН. ОБЛАСТЬ, УКРАЇНА (093) 491-06-93

Вивезення буд.сміття + завантаження. Продам рублені дрова. (098) 524-98-16

Доставка чорнозему, перегною, глини, пісок. (097) 533-55-82

Доставка: пісок, відсів, керамзит, цемент, щебінь. Доставка у мішках. (067) 680-96-04

Послуги екскаватора, гідромолот, самоскидів та доставка до 25 т. (063) 276-11-57

508516

511089

РОБОТА, ПОСЛУГИ

511561

511910

9. РОБОТА

9.1 ВОДІЇ, ЕКСПЕДИТОРИ, ВАНТАЖНИКИ, КОМІРНИКИ

Водій по Україні на постійну роботу. З/п висока. (097) 310-70-16

ВАНТАЖНИКИ НА ПОСТІЙНУ РОБОТУ. ОПЛАТА ПОТИЖНЕВА. (067) 770-17-14

ВАНТАЖНИКИ, 550 ГРН. В ДЕНЬ. (098) 200-54-30

ВОДІЙ НА А/М 5Т З ДОСВІДОМ РОБОТИ ПО УКРАЇНІ. (063) 430-72-03

ВОДІЇ КАТ. С+Е ПО ЗАХ. ЄВРОПІ. З/П 80 ЄВРО/ДЕНЬ. ЧОЛ. ДО 70 Р., Д/Р ВІД 1Р. КОНС (093)012-83-93, (096)742-55-02

9.2 КУХАРІ, ОФІЦІАНТИ, БАРМЕНИ, ТЕХНОЛОГИ

Бариста на Пирогова (зуп.Заболотного), 7:30-22:30, 3/3, з/п 9000 грн. (068) 759-64-36, Мирослава

КУХАР В КАФЕ-РЕСТОРАН. ТЕРМІНОВО! (067) 338-38-74

КУХАР В ПАНСІОНАТ «ДОБРЕ СЕРЦЕ». (098) 803-24-62

Кухар на дому, часткова зайнятість, 1 раз на тиждень. Тяжилів (р-н Мрії). (098) 770-34-32

М'ясник по розробці м'яса та риби з д/р кухаря у кулінарний цех на Київську. (097) 612-95-51, Алла

Пекар та кухар з д/р у кулінарний цех на Київську, 7-19, 3/3, з/п від 9000грн. (097) 612-95-51, Алла

ПЕКАР І ФОРМУВАЛЬНИКИ ТІСТА ПОТРІБНІ НА РОБОТУ В ПЕКАРНЮ. (097) 308-70-04

Помічник кухаря у кулінарний цех на Київську, з 7 до 19, 3/3, з/п від 7500грн. (097) 612-95-51, Алла

Піцейола у прод.маг. на Хмельницьке шосе, з 8 до 22:30, 3/3, з/п 10000 грн. (068) 759-64-36, Мирослава

Піцейола у супермаркет на Київську, з 8 до 22, 3/3, з/п від 10000 грн. (097) 612-95-51, Алла

9.3 ОХОРОНЦІ

0хоронці, чол/жін. Вахта. З/п своєчасна, висока. Харчування. Житло.Терміново! (096) 507-35-37

ВОДІЙ-ОХОРОННИК ГШР. ФОРМА, ПОВНИЙ СОЦПАКЕТ. З/П СВОЄЧАСНО. (067)430-53-76, (093)115-78-85

НАЧАЛЬНИКИ ВІДДІЛУ ОХОРОНИ НА КИЇВСЬКУ ФІРМУ. БАЖАНО ВОДІЙСЬКЕ ПОСВІДЧ. ТА А/М. (067) 462-70-11

НІЧНИЙ СТОРОЖ, 35-45 РОКІВ, КРЕМЕЗНОЇ СТАТУРИ. НІЧ ЧЕРЕЗ НІЧ. (068) 160-20-78

ОХОРОННИКИ 350-450ГР/ДОБА. ВАХТА, ФОРМА, ДОСТ, ПРОЖИВ.ЗА РАХ.ФІРМИ. ПОВН.СОЦ.ПАК (067)430-24-67, (067)158-65-33

ОХОРОННИКИ 800ГР/ДОБА. М.ВІННИЦЯ. В ОФІС.ЦЕНТР. ПОВН.СОЦ.ПАКЕТ.БЕЗ ШКІДЛ.ЗВИЧОК. (067)430-53-76, (093)115-78-85

ОХОРОННИКИ ЧОЛ/ЖІН. ВАХТОВИЙ МЕТОД. З/П ВИС. ДОСТАВКА. ПРОЖИВ. ЗА РАХ.ПІДПРИЄМ. (098) 460-41-99

ОХОРОННИКИ.
охоронники-350-500грн/доба. Вахта. Соц.пакет. З/п своєчасно. (067)433-79-02, (067)417-94-37

ОХОРОНЦІ НА ПОСТІЙНУ РОБОТУ, ВАХТОВИЙ МЕТОД. З/П БЕЗ ЗАТРИМОК. (098) 315-50-59

ОХОРОНЦІ НА ПОСТІЙНУ РОБОТУ. ВАХТА, ПРОЇЗД ТА ПРОЖИВ. ЗА РАХУНОК ПІДПРИЄМСТВА. (093)630-81-35, (097)842-72-63

9.4 ПРИБИРАЛЬНИКИ, ПОКОЇВКИ, ПОСУДОМИЙКИ

Кухонний працівник/прибиральниця у кулінар.цех на Київську, 7-19, 3/3, 7000грн. (093) 291-39-35, Анна

ПОСУДОМИЙНИЦЯ-ПРИБИРАЛЬНИЦЯ В НОВИЙ РЕСТОРАН БІЛЯ ТРЦ МЕГАМОЛЛ. 18 РОБОЧИХ ЗМІН. (066) 115-05-60

ПРИБИРАЛЬНИЦЯ В СУПЕРМАРКЕТ, Р-Н ТЯЖИЛІВ. ГРАФІК ТИЖ./ТИЖ. 8-19. З/П 6300/15Р.Д. (097) 596-30-04

ПРИБИРАЛЬНИЦЯ НА МАКСИМОВИЧА, 10А. (050) 406-00-01

9.6 ПРОДАВЦІ, КАСИРИ

Касир та продавець у прод.маг. на Хмельницьке шосе, 8-22:30, 3/3, з/п 9000грн. (068) 759-64-36, Мирослава

Помічник продавця у прод.маг. на Пятничани (І.Богуна), 10-17, 5/2, з/п 7000грн. (097) 931-19-22, Вікторія

Продавець кулінарії у супермаркет на Київську (без каси), 8-20 або 10-22, 3/3. (097) 612-95-51, Алла

Продавець м'яса у супермаркет на Київську (без каси), 8-22, 3/3, від 9000грн. (097) 612-95-51, Алла

ПРОДАВЕЦЬ НА ВИЇЗДНУ ТОРГІВЛЮ, ВІД 1000-2500 ГРН. В ДЕНЬ. (096) 001-55-22

Продавець у под.маг. у центр (Оводова), з 7:30 до 22:30, 4/4, з/п 9000грн. (068) 759-64-36, Мирослава

Продавець у прод.маг. на Амосова (р-н Медуніверситету), 8-22:30, 3/3, 9000грн. (068) 759-64-36, Мирослава

Продавець у прод.маг. на Заболотного, з 8 до 22, 4/4, з/п 9000 грн. (096) 770-56-35, Катя

Продавець у прод.маг. на Київську (Набережний), з 8 до 22, 3/3, з/п 10000 грн. (096)592-25-85, Наталія Васил.

Продавець у прод.маг. на Нансена з 8 до 22, 3/3, з/п 9000 грн. (068) 759-64-36, Мирослава

Продавець у прод.маг. на Св.масив (Коріатовичів), з 8 до 22, 4/4, з/п 9000грн. (096) 770-56-35, Катя

ПрАТ "Вінницький дослідний завод" запрошує на постійну роботу:

Автокрановщик
Водій всі категорії
Слюсар із збирання металевих конструкцій
Електрозварювальник ручної зварки (аргонщик)
Бухгалтер
Підсобний робітник

ЗП договірна + безкоштовні обіди
т. 067 430 16 29
511768

Продавець у прод.маг. на Янгеля (Муніц.ринок), з 8 до 22, 3/3, з/п 9000грн. (068) 759-64-36, Мирослава

ПРОДАВЕЦЬ-БАРМЕН В КАФЕ-ЇДАЛЬНЮ, Г/Р: 8.00-20.00. З/П 600ГРН/ДЕНЬ. ТЕРМІНОВО! (067) 123-55-53

Продавець-касир у прод.маг. на Брацлавську, з 7:00 до 22:00, 4/4, з/п 9000грн. (097) 931-19-22, Вікторія

Продавець-касир у прод.маг. на Вишеньку (Космонавтів), 7-22:30, 7/7, 10000грн. (097) 243-37-20, Ілона

Продавець-касир у прод.маг. на Вишеньку (Л.Ратушна), 7:30-21:30, 4/4, 9000грн. (063)288-82-40, (097)306-10-13

Продавець-касир у прод.маг. на Київську (Б.Ступки), 7-21:00, 7/7, з/п 9000грн. (097) 243-37-20, Ілона

Продавець-касир у прод.маг. на Некрасова (р-н ЦР), 7:30-22:30, 4/4, 10000грн. (097) 931-19-22, Вікторія

Продавець-касир у прод.маг. на Старе місто (Д.Нечая), 8-21, 7/7, з/п 9000 грн. (097) 931-19-22, Вікторія

Продавець-касир у прод.маг. на Янгеля (р-н Київської), 7-21, 4/4, з/п 9000грн. (097) 931-19-22, Вікторія

Продавець-касир у прод.маг. у центр (Оводова), 7:30-22:30, 4/4, від 9000 грн. (063)288-82-40, (097)306-10-13

Продавець-касир у прод.маг. у центр міста (Л.Толстого), 7-22, 4/4, від 9000грн. (097) 243-37-20, Ілона

Продавець-касир у прод.маг.на Київську (2 лікарня), 7:30-22:30, 4/4,від 9000грн. (097)931-19-22, Вікторія

Продавець-касир у прод.маг.на Пархоменка (р-н Зал.вокз.), 7:30-22, 4/4,від 9000. (097) 931-19-22, Вікторія

9.7 ТОРГОВІ ПРЕДСТАВНИКИ, КОНСУЛЬТАНТИ, МЕНЕДЖЕРИ

ПРОДАВЦІ-КОНСУЛЬТАНТИ НА ВИЇЗНУ ТОРГІВЛЮ, ВІД 1000-2500 ГРН. В ДЕНЬ. (096) 001-55-22

9.9 РОБОЧІ, СЛЮСАРІ, БУДІВЕЛЬНИКИ

ВНУТРЯНЩИКИ, ПІДСОБНИКИ, КАМЕНЯРІ, ШТУКАТУРИ, ФАСАДНИКИ,ПОКРІВЕЛЬНИКИ (098) 827-80-85

ЕЛЕКТРИК, ПОКРІВЕЛЬНИК, БУДІВЕЛЬНИК УК «ГОСПОДАР ЛЮКС» (067) 533-84-78

ЗВАРЮВАЛЬНИКИ, МОНТАЖНИКИ, ІНЖЕНЕР-БУДІВЕЛЬНИК НА ПІДПРИЄМСТВО. (098) 455-90-31

РОБІТНИК НА МЛИН. ДЗВОНИТИ З 10.00 ПО 16.00 З ПОНЕДІЛКА ПО П'ЯТНИЦЮ. (096) 315-44-31

РОБІТНИК ПОТРІБЕН В СЕЛО З ПРОЖИВАННЯМ. (096) 318-38-77

Робітник чол.до 35р.в смт Стрижавка підсобне господарство. Харчув.,житло безкошт. (098) 134-49-99

РОБІТНИКИ (ЧОЛОВІКИ) ПОТРІБНІ НА ПІДПРИЄМСТВО ПО ВИРОБНИЦТВУ ОЛІЇ В М.КАЛИНІВКА. (096) 439-50-87, ОЛЬГА

Різноробочі з власним автомобілем. (096) 627-50-99

ТОКАР І ЗВАРЮВАЛЬНИК В ЦЕХ ПО МЕТАЛОВИРОБАХ. (097) 494-48-32

9.12 КЕРІВНИКИ, АДМІНІСТРАТОРИ, УПРАВЛІНЦІ

АДМІНІСТРАТОР В ТЦ «ЖОВТЕНЬ». ТИЖДЕНЬ ЧЕРЕЗ ТИЖДЕНЬ. (068) 160-20-78

Адміністратор у прод.маг. на Амосова (р-н Медуніверситету), 8-18, 5/2, 11000грн. (068) 759-64-36, Мирослава

ДИРЕКТОР ПОТРІБЕН В НАЛАГОДЖЕНИЙ ПЕРСПЕКТИВНИЙ БІЗНЕС ДЛЯ ОЧОЛЮВАННЯ НОВОЇ ФІЛІЇ (067) 767-85-21

МЕНЕДЖЕР ПО ОРЕНДІ В ТЦ «ЖОВТЕНЬ». (068) 160-20-78

9.13 ШВАЧКИ, КРАВЦІ, ПРАСУВАЛЬНИКИ

Швачка на петельну машину. Досвід роботи обов'язковий. Подробиці по телефону: (068) 033-66-99

Швачки в швейний цех. Жіночий одяг. Пооперацiйне вир-во. З/п висока, соцпакет. (073) 033-66-99

9.17 ПРАЦІВНИКИ СІЛЬСЬКОГО ГОСПОДАРСТВА, ВЕТЕРИНАРИ

Працівники на збір винограду виноградарськ. господарству. Одеська обл.З/п гідна. (096)760-16-26, (095)160-64-69

9.18 ОПІКУНИ, ДОГЛЯДАЧІ, НЯНІ

ОПІКУНКИ-ДОГЛЯДИЦІ В НІМЕЧЧИНУ. ЖІНКИ/ЧОЛ. ДО 65 Р. З/П 1100-1600 Є. КОНСУЛЬТ. (096)742-55-02, (093)012-83-93

9.20 РОБОТА ЗА КОРДОНОМ

ПРАЦІВНИКИ В ІЗРАЇЛЬ, Ч/Ж/ПАРИ ДО 60-65 Р. З/П ВІД 3000 ДОЛ. КОНСУЛЬТАЦІЯ (096)742-55-02, (093)012-83-93

ПРАЦІВНИКИ НА ЗАВОДИ В СЛОВАЧЧИНУ, Ч/Ж/ПАРИ ДО 55 Р. З/П 1000 Є. КОНСУЛЬТАЦІЯ (096)742-55-02, (093)012-83-93

9.22 РІЗНЕ

БЕЗ ДОСВІДУ РОБ. З ОПЛАТОЮ ПІД ЧАС СТАЖУВАННЯ. ОРГАНІЗАЦІЯ ПО УБЕЗПЕЧЕННЮ ЖИТТЯ ЗАПРОШУЄ ДО СПІВПРАЦІ ЛЮДЕЙ,ЯКІ БАЖАЮТЬ ЗДОБУТИ ПРОФЕСІЮ -ФІНАНСОВИЙ КОНСУЛЬТАНТ (098) 779-55-79

Вінницькому благодійному фонду потрібні довірені особи-волонтери. Оплата щоденна (098) 210-12-70

НА ВИЇЗНУ ТОРГІВЛЮ ПОТРІБНІ ПРОДАВЦІ, ВІД 1000-2500 ГРН. В ДЕНЬ. (096) 001-55-22

Працівниця для роздачі реклами, молоді люди. (097) 438-31-24

СИСТЕМНИЙ АДМІНІСТРАТОР, ВІДДАЛЕНА РОБОТА. З/П 2500ГРН. (068) 160-20-78

9.23 ШУКАЮ РОБОТУ

А ми шукаємо роботу з прибирання квартир, будинків, офісів. Миття вікон. Якісно. (096)45897-54

А я шукаю роб.по обрізці дерев (аварійні, плодові). Розпил, інше. (098)409-89-94, (099)177-79-33, Петро

А ми шукаємо роботу! Тротуарну плитку покладемо. Дешево. Якісно. Деталі по тел.: (067)877-27-92, Борис

Догляну людину похилого віку, з великим досвідом роботи. (098) 995-01-64

Допоможу по господарству, дім, сад, город, газон. Сторож. Охоронець. (067) 430-71-99

Жінка 64 роки шукає роботу, можливо догляд за людьми похилого віку. Досвід роб. (097)539-46-61, (093)947-43-54

Чоловік шукає роботу. (098) 621-57-60

Шукаю будь-яку роботу, можливо двірником, сторожем і охоронником. (095) 805-34-70, 46-95-90

Шукаю роботу по місту Газелі 2,5т, Фіат Добло Максі 1т. (050)633-0505, Сергій

Шукаю роботу. Менеджер. Досвід роботи 5р. Вирішу ваші питання, зміцню команду. (050) 63305-05, Сергій

10. НАВЧАННЯ

10.1 НАВЧУ

Репетитор з Хімії та Біології. ЗНО. Робота по шкільній програмі. Онлайн. Офлайн. (097) 118-48-00

Англійська мова. Репетитор. Індивідуальні заняття. Вишенька. (097)501-39-09, (093)146-78-67

АНГЛІЙСЬКА МОВА. ЯКІСНО ПІДГОТУЮ ДО ЗНО. (063) 130-80-89

Англійська та французька. Переклади. Репетиторство. Домашні завдання. (093) 342-36-68

АНГЛІЙСЬКА, НІМ., ПОЛЬСЬКА, ФРАНЦ., ЧЕСЬКА. ГОТУЄМО ДО УКР.ТА МІЖНАРОД. ІСПИТІВ (063)130-80-89, (067)433-29-54

Вчитель-репетитор початкових класів за програмою НУШ. Деталі за телефоном. (096) 817-28-00

Математика для учнів 7-11 класів та студентів коледжів. Підготовка до ЗНО. (067) 937-98-14, 67-51-90

Репетитор з математики та укр.мови 1-9 класи онлайн і офлайн, р-н Вишенька. (097) 217-67-04

11. ДАЧА, САД, ГОРОД, СГ.ПРОДУКЦІЯ

11.3 ДОБРИВА, ГРУНТИ

ДЕФІКАТ. ПЕРЕГНІЙ. (067) 431-88-99

ПЕРЕГНІЙ, ЧОРНОЗЕМ (ЯКІСНИЙ) (067) 431-88-99

11.5 КУПЛЮ

Куплю дерен(кизил).Обліпиху.Шипш.....дог..... (068)412-55-36

11.6 ПОСЛУГИ

А ми виконуємо прибирання квартир, будинків, офісів. Миття вікон. Якісно! 096)4-58-97-54

Дезінфекція. Дератизація (клопи, таракани, кліщі, блохи, мурахи, миші, кроти,ін) (098) 095-23-92

12. ЕЛЕКТРОНІКА ТА АУДИО/ВІДЕО ТЕХНІКА

12.2 КУПЛЮ

Муз.центр з пультом,планшет, ноут.....дог.....(068) 316-39-24

Ноутбук, смартфон, робочий .....дог.....(097) 438-31-24

12.3 ПОСЛУГИ

Антена супутникового ТБ, ремонт, монтаж,Т2, прошивка каналів. Продаж обладнання. (067) 240-70-16

КОНДИТЕРСЬКИЙ ЦЕХ
запрошує на роботу робітників

Дві зміни. Графік роботи ПН-ПТ
з 8⁰⁰ до 17⁰⁰ і з 12⁰⁰ до 21⁰⁰
Зарплата висока
Оплата почасово, СВОЄЧАСНО
(098) 888-15-36
(096) 493-82-53 з 8:00 до 17:00 в роб. дні
511607

511933
Робота в с. Зарванці
Заготівельник напівфабрикатів
• Пн-пт з 9:00 до 18:00. Сб. Нд. Вихідні
• Ставка 500 грн/день
• Постійна робота
Обов'язки:
- заготовка консервації;
- ліпка вареників/пельменів;
- приготування та закрутка компотів/соку.
Тел.: +380 (67) 799 42 87 – Ігор

ВСТАНОВЛЕННЯ СИСТЕМ ВІДЕОСПОСТЕРЕЖЕННЯ, ДОСТУПУ, СИГНАЛІЗ.З ВИВЕД. НА ВЛАСНИЙ ПУЛЬТ ОХОРОНИ. ПРОЕКТУВАННЯ, МОНТАЖ, СПОСТЕРІГАННЯ СИСТЕМ ПРОТИПОЖЕЖНОГО ЗАХИСТУ. (067)430-53-76, (093)115-78-85

Рем. телевізорів вітчизн. та імпортн. вир-ва будь-яких моделей. Виклик додому. 66-68-62, (098) 062-16-47

Супутник. Viasat та ефірне ТБ без абонплати, тюнери, конвертори,антени.Смарт ТВ. (093)406-34-54

13. ІНШІ ПОСЛУГИ

13.5 ЮРИДИЧНІ ТА ФІНАНСОВІ ПОСЛУГИ

Адвокат. Складні сімейні та спадкові справи: поділ майна подружжя, аліменти тощо (097) 265-22-17

Адвокат. Судові спори з держпраці. Реєстрація та ліквідація підприємств. (093) 797-97-44

13.7 КЛІНІНГОВІ ПОСЛУГИ

А ми виконуємо прибирання квартир, будинків, офісів. Миття вікон. Якісно! (096)4-5-89754

Дезінфекція. Дератизація (клопи, таракани, кліщі, блохи, мурахи, миші, кроти,ін) (098)095-23-92, (093)536-86-74

14. МЕДИЧНІ ПОСЛУГИ

14.1 ПРОПОНУЮ

Мобільна лазня з виїздом до Вас. Парна, кімн.відпоч. тв, душ, рушники, посуд. Комфортний відпочинок.
(067) 431-88-99

ЗУБИ ЯК СВОЇ. ПРОТЕЗУВАННЯ, ЛІКУВАННЯ, ВИДАЛЕННЯ, ПАНОРАМНИЙ ЗНІМОК. (098) 814-09-47

Лікування спини та гриж. Лікувал. масаж, усунення вивихів, напіввивихів, дисків. (098) 394-96-99

ПОСЛУГИ ПСИХОЛОГІВ ТА ПСИХОТЕРАПЕВТІВ. РІЗНІ ВИДИ ТА НАПРЯМКИ КОНСУЛЬТАЦІЙ. (067)433-29-54, (063)130-80-89

Продам інвалідний візок, ходунки, туалет, милиці. (098) 528-66-15

ПСИХОЛОГІЧНІ ТРЕНІНГИ. АРТ-ТЕРАПІЯ. (067) 433-29-54

РЕАБІЛІТАЦІЯ ПІСЛЯ ОПЕРАТИВНОГО ВТРУЧАННЯ, ІНСУЛЬТІВ, КОВІД, ПОРАНЕНЬ ТА ІНШЕ (093) 491-06-93

14.2 ПОТРЕБУЮ

Куплю інвалідний візок, ходунки, туалет для інвалідів. (096) 744-49-31

Куплю інвалідний візок, ходунки, туалет. (096) 280-48-74

Куплю інвалідні візки, ходунки, туалет. (067) 726-46-41

Куплю інвалідні коляски будь-які, ходунки, санітарні туалети, інвалідні товари. (097) 017-00-17

16. ХОБІ, ТВОРЧІСТЬ, ДОЗВІЛЛЯ, АНТИКВАРІАТ

16.1 ПРОДАМ

Велика вітчизняна енциклопедія,31 том. Історія Великої Вітчизн. Війни, 12 томів. (097560-06-31

Куртка осіння жіноча р.50, чоботи жіночі р.38, пальто жін. р.48. (063) 990-58-08

16.2 КУПЛЮ

Антикваріат. Монети будь-якого періоду для себе. Дорого. (067)93317-24

Дорого монети, нагороди, знаки, буси (янтарні, коралові), статуетки, ікони,інше. (067) 901-51-14

КАРТИНИ, ІКОНИ, КОРАЛОВІ ТА БУРШТИНОВІ БУСИ, РОГИ, ГОДИННИКИ, ОРДЕНИ. ДОРОГО! (098) 753-77-50

Куплю бінокль, статуетки, намисто, годинники, підсвічники, ялинкові іграшки (068) 864-55-14

Куплю дорого знаки, медалі, ордени. Приїду в зручне для Вас місце. (067) 901-51-14

Куплю монети будь-якого періоду для себе. Дорого. (067) 933-17-24

ОРДЕНИ, МЕДАЛІ, ЗНАЧКИ, ІКОНИ. КАРТИНИ, ФОТОАПАРАТИ, ФАРФОР.СТАТУЕТКИ, ПАРФУМИ. (098) 753-77-50

РАДІОДЕТАЛІ, РАДІОЛАМПИ, ЕЛЕКТРОДВИГУНИ, МЕТАЛОБРУХТ. КУПЛЮ ДОРОГО! (098) 753-77-50

510806
МІЖРЕГІОНАЛЬНА АКАДЕМІЯ УПРАВЛІННЯ ПЕРСОНАЛОМ
Запрошує на навчання
без сертифікатів ЗНО
випускників шкіл, училищ, коледжів, будь-яких вузів і спеціальностей
за спеціальностями:
• Право • Правоохоронна діяльність • Економіка • Менеджмент • Маркетинг
• Облік і оподаткування • Фінанси, банківська справа та страхування
• Публічне управління та адміністрування • Туризм • Психологія
АДРЕСА ВІДБІРКОВОЇ КОМІСІЇ:
м. Вінниця, Хмельницьке шосе, 145, к. 911 (9 поверх); www.maup.com.ua
тел./факс (0432) 56-06-33, 56-13-08, (096) 371-17-69; e-mail: vi_maup2005@ukr.net

тов «вінницький комбінат хлібопродуктів №2»
ЗАПРОШУЄ НА РОБОТУ
Вакансія:
• Вантажник зарплата від 11 000 грн,
• водій навантажувача зарплата від 10 000 грн
Змінний графік роботи
Вінницький район, смт. Десна
(097) 48 37 927
УКРПРОМІНВЕСТ АГРО
ВІННИЦЬКИЙ МЛИНАР
511899

ПрАТ «Вінницький олійножировий комбінат»
ViOil запрошує на роботу:
• Апаратник-екстракторник,
• Машиніст шеретувальних установок,
• Машиніст перевантажувача,
• Апаратник гранулювання,
• Транспортувальник,
• Вантажник
Висока заробітна плата. Графік роботи змінний
Тел.: 067-913-0-995, (0432) 655-405
звертатись в робочий час
511924

ЗАПРАВКА КАРТРИДЖІВ
УСІХ ВИДІВ ПРИНТЕРІВ
• ЗАПРАВКА
• РЕМОНТ
• ПРОДАЖ
• БЕЗКОШТОВНА ДОСТАВКА по місту
VS Technology
вул. Чорновола, 8
(0432) 66-51-10, 66-41-81
506662

РОБОТА В ОФІСІ МІСТО ВІННИЦЯ
Вимоги:
• Вік 18-35 років;
• Дикція не є важливою;
• Охайний вигляд.
Обов'язки:
• Здійснювати дзвінки за готовим скриптом;
• Вести статистику.
Що ми даємо:
• Стабільну ЗП, ставка 50 $ на тиждень + % (в середньому 500-1000 $);
• Виплати щотижня, без затримок;
• Комфортний офіс у центрі;
• Комплексні обіди та різні смаколики.
Графік:
• ПН-СБ 9.00-19.00;
• Три кави брейку, обід 30 хв.
тел. 093-622-50-46
У нас без грошей не ходять, заробляють усі!
Хочеш дізнатися як телефонуй
511375

507973
ГРОШ ГРОШ
Запрошуємо на роботу:
• Пекаря • Кухаря піци
• Кухаря • Бухгалтера
• Завідувача виробництвом (кулінарія)
• Приймальника товарів
• Продавця-консультанта
• Охоронника • Електромонтажника
• Слюсаря з холодильного устаткування
• Вантажника
Стабільно, перспективно та офіційно!!!
(050) 46-15-570
(067) 430-18-49
пн.-пт, з 08:00 до 17:00 год.
вул. Чехова, 23
http://grosh.ua

16.3 МУЗИЧНІ ІНСТРУМЕНТИ

Куплю гітару, баян, скрипку, акордеон, гармонь, синтезатор, барабан, трубу. (068) 174-59-71

16.4 СПОРТ, ТУРИЗМ

А ми купимо велосипеди, робочі або неробочі. (067) 847-27-68

Куплю гантелі, гирі, гриф для штанги, диски для штанги, велосипед. Сейф б/в (063) 292-56-89

17. ТВАРИНИ

17.1 ПРОДАМ

Породисті кури, качки, курчата, каченята. Інкубаційні яйця, голуби та перегній. (067)869-88-93, (063)130-30-80

Продам молодого козла, зааненської породи, гарно покриває кіз. Тел. після 19.00. (096) 634-88-90

Чорно-ряба первістка і чорно-ряба тільна телиця. Жмеринський р-н. (068)043-07-59, (093)515-37-51

17.2 КУПЛЮ

Куплю дерен (кизил). Обліпиху. Шипшину. Ціна договірна. (068412-55-36

18. ЗАГУБИВ-ЗНАЙШОВ

18.1 ЗАГУБИВ

Втрачене посвідчення Учасника Бойових Дій (УБД), видане на ім'я Стрижаков Сергій Вікторович, вважати недійсним. Тел. не вказаний

Втрачений сертифікат ВН №0256987 на ім'я Викалюк Михайлини Іванівни № 270 вважати недійсним Тел. не вказано

Втрачено атестат ВН №16207950, виданий на ім'я Копил Ірини Сергіївни. Вважати недійсним. Тел. не вказаний

Втрачено військовий квиток та посвідчення УБД на ім'я Ферманюк Дмитро Сергійович. Вважати недійсним. тел. не вказано

Втрачено диплом, додаток до нього ВН№43991554 та атестат ВН№31966836 про закінчення Вінницького торгівельно-економічного інституту Київського національного інституту , на прізвище Лісовик Віталій Олександрович. Вважати недійсними. Тел. не вказаний

Втрачено пенсійне посвідчення на ім'я Гончарук Олена Василівна, 1973 р.н., інвалід 3 групи, смт.Стрижавка. Прохання повернути. (067) 980-78-05, Олександр

Втрачену картку водія вважати недійсною. Видана на ім'я Павлів Назар Степанович (посвідчення водія ВХК 623675 від 02.09.2022, ідентифікаційний код 2909520674, дата народження 29.08.1979). Тел. не вказаний

Втрачено картка водія №UAD 0000005ZLK 000 дійсна до 16.06.25р. Вважати недійсним.

Втрачена чіп-карта водія, номер UAD0000007ZDW000 дійсна до 31.10.2026 на ім'я Гуменний Сергій. Вважати недійсною.

19. ЗАГАЛЬНІ ОГОЛОШЕННЯ

19.2 КУПЛЮ

КУПЛЮ ДЕРЕН (КИЗИЛ). ОБЛІПИХУ. ШИПШИНУ. ЦІНА ДОГОВІРНА. (068) 412-55-36

А я куплю велосипеди, різні. Ціна договірна. (067) 429-26-71

ДЕМОНТАЖ, САМОВИВІЗ, ЧОРНІ, КОЛЬОР. МЕТ., МАКУЛ., СКЛОБІЙ. КИЇВСЬКА, 136Б. (098) 028-88-91

ДУХИ, ФЛАКОНИ ТА КОРОБКИ З ПІД ДУХІВ: ФРАНЦІЯ ТА СРСР. ДОРОГО! (098) 753-77-50

ЗАКУПОВУЄМО ЧОРНИЙ ТА КОЛЬОРОВИЙ МЕТАЛИ. ДЕМОНТАЖ, САМОВИВІЗ. (067) 263-09-40

КУПЛЮ ДОЗИМЕТР, РАДІОЛАМПИ, ПРОТИВОГАЗ, КАТАЛІЗАТОР, ЛІЧИЛ.ГЕЙГЕРА, РАДІОДЕТАЛІ. (098) 753-77-50

РАДІОДЕТАЛІ, РАДІОЛАМ., РЕЛЕ, РАДІОПЛАТИ, МАГНІТОФОНИ, ОСЦИЛОГРАФИ, Т/В, ФОТОАП. (098) 753-77-50

ФОТОАПАРАТ ОЛІМПУС, КОДАК, СОНІ, МАГНІТОФОН ШАРП, САНЙО ТА ІНШЕ. (098) 753-77-50

«ОЦЕ ПОДАРУНОК ЗРОБИЛИ!». ЗАКРИЛИ ШКОЛУ ІМЕНІ СТУСА

Гірка наука ■ Спершу депутати одностайно проголосували за збереження школи, а наступного дня ухвалили протилежне рішення. Йдеться про школу імені Героя України Василя Стуса у його рідному селі Рахнівка Гайсинського району. Чому так раптово змінили думку?

ВІКТОР **СКРИПНИК, RIA,** (067)1079091

— Приїжджайте на похорон, — сказав у телефонній розмові Дмитро Омелянчук, директор народного музею Василя Стуса у селі Рахнівка Гайсинського району. — Школу нашу поховали. Не буде школи — не стане музею.

Детальніше про історію закриттям школи розповіла її директор Алла Кобзар.

ЗБЕРЕГТИ НЕ МОЖНА ЗАКРИТИ

Злий жарт зіграли гайсинські депутати над учнями, батьками, колективом школи.

30 серпня на сесії одностайно ухвалили рішення про збереження у Рахнівці навчального закладу. Директор школи повідомила про це батьків учнів.

Такій новині найперше зраділи діти. Тішилися батьки. Щасливими почувалися вчителі.

Знайомі депутати розповіли їм, що напередодні сесії відбулася комісія, де обговорювали питання Рахнівської школи. Голова Гайсинської міської громади Анатолій Гук особисто відстоював навчальний заклад. Говорив, що у час війни учні мають навчатися за місцем проживання. Казав, що рада віднайде кошти для утримання школи. Адже це школа у селі славетного земляка.

Педколектив став готуватися до свята першого дзвоника.

Наступного дня, тобто 31 серпня, ситуація змінилася кардинально.

— Ви знаєте, що вашу школу закрили? — запитали директора по телефону її знайомі з Гайсина.

Позачергова сесія відбулася 31 серпня. Депутати ухвалили діаметрально протилежне рішення тому, яке прийняли напередодні. За закриття школи у Рахнівці голосували 20 депутатів, семеро — утрималися.

— Якби це рішення ухвалили 30 числа, ми б попередили батьків, щоб вони обирали для своїх дітей інші навчальні заклади, — розповідає Алла Кобзар. — Для чого було обнадіювати усіх нас, а найперше — учнів?

Батьки з учителями поїхали у Гайсин до міського голови. Зустрітися з керівником громади їм не вдалося. Їм пояснили, що голова зайнятий.

Батьки і діти 1 вересня прийшли в школу. Для них вчителі влаштували свято. Хоча воно було зі смутком.

ПЕРЕД МІСЬКИМ ГОЛОВОЮ ПРОТЕСТУВАЛИ ДІТИ

Міський голова Анатолій Гук з представниками міськради приїхав до школи 2 вересня. Щоправда, не на зустріч із колективом учителів і батьків.

Гості прибули вшанувати пам'ять Героя України земляка рахнівчан Василя Стуса напередодні чергової річниці з дня його смерті. Життя поета обірвалося 4 вересня 1985 року у пермському таборі для політичних в'язнів, куди його запроторив комуністичний режим.

> **30 серпня депутати одностайно ухвалили рішення про збереження школи, а 31 серпня ухвалили протилежне рішення**

Нинішні заходи із вшанування поета-земляка не були схожі на ті, що відбувалися у попередні роки.

Під час виступу голови Гайсинської громади перед ним стояли учні з плакатом: «Поверніть нам нашу школу». На знімку видно сльози на очах учениці, однієї з тих, хто тримав плакат.

Алла Кобзар у розмові з журналістом звернула увагу на те, що діти самі вирішили організуватися. Це була їхня ініціатива. І плакат самі написали.

Під час виступу голови Гайсинської громади Анатолія Гука учні підняли плакат. На ньому було написано: «Поверніть нам нашу школу», при цьому одна з учениць не стримала сліз

— Напередодні до мене підходила одна з учениць і запитувала, чи приїде в село той чоловік, який закрив нашу школу? — каже директор. — Учні готувалися до зустрічі.

Розмова з керівником громади у батьків учнів і вчителів не склалася. Як розповіла одна з педагогів, голова зривався на крик, говорив, що рахнівчани зіпсували йому проведення такого святого заходу у пам'ять про їхнього земляка.

Другого вересня директор школи отримала на електронну пошту рішення сесії. Пані Алла каже, що лист надійшов о 14.42. Вона повідомила батьків, що є офіційний документ про закриття школи. Попросила, щоб обирали місце, де будуть надалі навчатися їхні діти.

За її словами, один із пунктів рішення гласить про те, що відділ освіти має забезпечити підвезення дітей до школи.

— Ми розуміємо, що в нашій школі не вистачає тієї кількості дітей, коли передбачається фінансування закладу, — говорить директор. — На кінець минулого навчального року було 13 учнів. Нині їх нараховується 18. Мало б бути 25. Сподівалися, що Стус нас захистить, що депутати візьмуть до уваги, що школа носить його ім'я, що в школі діє народний музей його імені, що біля школи створили іменний парк, але депутати вчинили дуже дивним чином: голосували то за, то проти.

Дайте 25 учнів — і буде вам школа

Голова Гайсинської громади Анатолій Гук у розмові з журналістом так і не пояснив, чим викликана така кардинальна зміна ухвалених рішень депутатами по школі у селі Рахнівка — від одностайного «за» збереження закладу, до кардинально протилежного. Нагадав про вимогу чинного законодавства про фінансування загальноосвітніх шкіл. Гроші дають тоді, коли в школі навчається не менше 25 учнів.

— Дайте 25 учнів — і буде вам школа, — сказав керівник громади.

За його словами, припинили існування також освітні заклади у селах Рахни і Мелешків. На утримання трьох закритих шкіл на рік потрібно було б витратити з бюджету громади понад 10 мільйонів гривень. Таку цифру навів співрозмовник.

— Нам треба дорогу до Рахнівки зробити, — повідомив голова.

Також запевнив, що питання підвезення учнів до іншого села вирішить відділ освіти міськради. Так само має визначитися з працевлаштуванням вчителів із села Рахнівка.

— А те, що підняли плакат посеред мого виступу під час заходу, коли вшановували пам'ять видатного земляка, це свідчить про рівень культури тих, хто його організовував, — сказав Анатолій Гук.

Не знайшлося того, хто заступився б

Депутати Гайсннської міськради дотрималися вимог чинного законодавства. Як кажуть, все зробили по закону. Нема 25 учнів — нема фінансування. Але смуток від прийнятого рішення залишився не тільки в учнів, їхніх батьків, вчителів. У Рахнівці земляки поета здивовані таким рішенням.

— Не знайшлося того, хто заступився б за Василя, — каже ветеран села, ініціатор і багаторічний директор музею Стуса Дмитро Омелянчук. — Мова ж не тільки про школу. Йдеться про людину, чиє ім'я вона носить. Людину, яку знає весь світ! Йдеться про вшанування його імені, його пам'яті. Нагадаємо, саме тут встановлено на постаменті барельєф поета.

Але рішення прийняте. Ще одну позачергову сесію депутати навряд чи стануть скликати, аби проголосувати за збереження закладу. Як сказав Дмитро Омелянчук, поховали школу.

Для лікування поранених передали апарат вчених

ВІКТОР **СКРИПНИК, RIA,** (067)1079091

Науковці технічного університету протягом 20-ти років працюють над розробками апаратів лазерної терапії. Лазерна технологія ефективна при лікуванні загоєння ран.

Науковий напрямок досліджень у галузі лазерних технологій очолює професор доктор технічних наук Сергій Павлов. Професор одразу наголосив, що науковці університету тісно співпрацюють із підприємством «Фотоніка плюс», яке втілює в життя наукові розробки. Очолює підприємство Володимир Холін. У свій час він захищав наукову роботу у нашому технічному університеті, працював над нею під керівництвом професора Павлова.

Професор високо оцінює діяльність названого підприємства. Каже, упродовж 20-ти останніх років розроблено і виготовлено цілу лінійку лазерних терапевтичних апаратів Lika Surgeon. І все це завдяки співпраці науковців університету з підприємством «Фотоніка плюс».

Для лікування поранених військових передали останню модель лазерного терапевтичного апарата Lika Surgeon+. Запитую професора, чим вирізняється новинка?

— Якщо пояснювати простою мовою, різниця приблизно така сама, як між автомобілями «Мерседес» і «Жигулі», — говорить Сергій Павлов. — Обидва є транспортними засобами, а насправді...

Головна відмінність нового апарата від попередніх моделей у сучасній елементній базі. Як стверджує професор, тут використано найсучасніші елементи. Вони забезпечують можливість глибокого проникнення лазера у тканини м'язів, суглобів, сухожиль. Тим самим допомагає організму відновлювати втрачені або ослаблені функції фізіологічно, що особливо важливо, без побічних дій.

Співрозмовник наголошує, що лазерна термотерапія є також ефективною для відновлення пацієнта після опіків, травм різної локалізації, сприяє швидшому загоєнню ран.

Такий апарат надали у користування одному з лікувальних закладів нашої області, аби медики мали можливість швидше ставити на ноги поранених захисників країни.

Наприкінці розмови професор Павлов ще раз просить висловити подяку колективу підприємства «Фотоніка плюс». Нині там зосередилися на виготовленні лазерного медичного обладнання для лікування і реабілітації наших військових, які дістали поранення на війні з російськими агресорами.

«ОДИН МОВЧИТЬ, ДРУГИЙ СКАЗАВ, ЩО МІЙ ВОЛОДЯ «ДВОХСОТИЙ»

Зник на війні ■ День 17 серпня став останнім, коли мати розмовляла з сином. Батьки солдата Володимира Цибульського намагаються дізнатися хоча б щось про зникнення їхнього сина. Як і де зник Володимир Цибульський, солдат 59-ї бригади?

ВІКТОР **СКРИПНИК, RIA,**
(067)1079091

— Володя подзвонив 17 серпня, як це він робив майже кожного дня, — каже мама Володимира Цибульського пані Віта. — Коли телефонував, майже нічого не розповідав. На мої запитання, де знаходиться, чула у відповідь: «Мамо, воно тобі треба». Зате щоразу заспокоював мене словами: «Не хвилюйся, у мене все добре». Нам з чоловіком і молодшою дочкою і цього було достатньо. Почули голос, дякувати Богу, живий, чекали наступного дзвінка.

Наступного дня, 18 серпня, Володя не подзвонив. Мати набрала його номер. «Абонент поза зоною досяжності», — почула у слухавці.

Такі самі слова звучали надалі.

— Разом із сином з нашого села служить ще один хлопець, — продовжує розповідь мати солдата. — У нас є його номер телефону. Бувало, дзвонили і говорили з ним. Набирали тоді, коли не вдавалося додзвонитися до Володі.

Однак цього разу земляк не відповів на дзвінки. Не став цього робити й надалі.

Розшукали номер телефону ще одного військового з їхнього підрозділу.

— Він сказав мені, що Володя «двохсотий», — говорить жінка.

Розмова відбувалася 22 серпня. У той же день батьки приїхали у Ямпільський військкомат. Просили телефони командирів Володі, але їх не повідомили. Працівники військкомату почали самостійно з'ясовувати інформацію.

> **Жінка із розбитим від тривоги материнським серцем просить, щоб відгукнувся хтось з побратимів її сина з 59 бригади**

Батькам сказали, що син у списках зниклих безвісти. Їх про це мають повідомити письмово.

Жінка говорить, що спершу таке сповіщення передали на телефон чоловіка. Але не всі дані в ньому були такі, як у їхнього сина і батьків.

Почали з'ясовувати, про кого насправді йде мова. Тільки тоді отримали документ.

Мати пишалася сином. Володимир — високий, красивий зовні, добрий душею хлопець

За словами матері солдата, у сповіщенні написано, що її син зник безвісти 18 серпня 2022 року. Сталося це при виконанні ним бойового завдання під час артилерійського обстрілу біля села Любомирівка Миколаївської області.

На документі є підпис командира частини і начальника штабу. Цибульським вдалося дізнатися номер телефону заступника командира частини. У розмові офіцер підтвердив, що Володимир у списках зниклих безвісти.

Мати умовляла його хоча б щось сказати про сина — як це сталося, чи є у них надія, що він живий, можливо, його забрали з поля бою важко пораненого і не можуть опізнати...

— Офіцер нам сказав, що тіла не знайдено, тому він серед зниклих безвісти, — продовжує пані Віта. — Ще він сказав, що тривають бойові дії, а там сіра зона і не так все просто.

Батьки солдата зверталися і продовжують це робити до всіх, до кого можна звернутися. Писали у Товариство Червоного Хреста, до рідних, чиї діти служать на Миколаївщині.

Відгукнулися батьки двох військових — колишніх Теплицького і Шаргородського районів.

Їхніх синів привезли вбитими звідти, де перебуває солдат Цибульський.

Пані Віта не приховує здивування. Каже, як таке може бути, що цих вбитих дітей знайшли і повернули батькам, а Володю не можуть знайти уже 21 день, тобто з 17 серпня.

Цибульські ходили до батьків земляка, який служить з їхнім сином. Ті відповідають, що син нічого не знає про Володю. Зателефонувати йому не можуть, бо розмовляють з ним тільки тоді, коли він сам дзвонить.

Мати солдата Цибульського звертається до його побратимів з проханням повідомити хоча б якусь інформацію про сина. Каже, вона готова вислухати правду, якою б гіркою вона не була. Хтось же був у тому бою поруч з її Володею, хтось бачив, як усе відбувалося і де він може знаходитися?..

Жінка зі сльозами на очах і розбитим від тривоги серцем просить, щоб відгукнувся хтось з побратимів її сина з 59 бригади.

Через місяць після служби підписав контракт

Володимир Цибульський звільнився зі строкової служби у травні 2021 року. За словами його мами, 17 червня підписав контракт із 59-ю бригадою ЗСУ.

Виконував завдання у Попасній. 24 лютого уже воював з російською армією.

— Він не казав нам, де служить, — говорить жінка. — Ми думали, що в Херсонській області. Але яке це вже має значення...

Всі дні після останньої розмови з сином для Цибульських сповнені тривогою. Батько, мати, сестричка Володі кожної хвилини, вдень і вночі, чекають на повідомлення про їхнього Володю.

Продовжують сподіватися, що він живий.

Дуже хочуть почути тих, хто служить разом з ним, хто був поруч у тому бою.

Подзвоніть матері, побратими!
Телефон Віти Цибульської — 067–161–47–36

РЕКЛАМА

НАЦІОНАЛЬНА ГВАРДІЯ УКРАЇНИ
СЛУЖБА ЗА КОНТРАКТОМ
Запрошуються чоловіки
(вік 18-60 р.)
• патріотично налаштовані
• фізично розвинені
• без судимостей
• кар'єрний ріст
З/п від 11000 грн. + соц.пакет
Тел. у м. Вінниця: (0432) 61-80-10, (067) 659-15-46
505185

СВЕРБИТЬ У ВУСІ, КАПАЄ З НОСА, ПРОПАВ ГОЛОС. ЩО РОБИТИ?

Питання-відповідь ■ Коли горло болить, коли вуха закладає, коли ніс чухається і тече — ми питаємо поради в лікаря. Але цікавість пацієнтів набагато ширша, ніж «вухо — горло — ніс». Вінницький ЛОР Анатолій Власенко відповідає на актуальні питання пацієнтів

АЛЬОНА **РЯБОКОНЬ**, **RIA**, (067)43335635

Щоб отримати компетентну консультацію в лікаря, потрібно йти до нього на прийом. Тому що лише при особистому контакті лікар-пацієнт можна і діагноз отримати, і лікування за необхідності. Але є моменти або стани, про які ЛОР Анатолій Власенко може говорити, не бачачи пацієнта, з власної практики та досвіду. Наприклад:

У мене постійно болить горло. Колись дужче, колись менше — я викладач. Що робити?

— У викладачів постійно пересихає горло, але з цим можна боротися. Як мінімум поставити на викладацьку трибуну мінізволожувач. Можна пити під час виступів або використовувати льодяники. Є пастилки Ісла-мінт, їх можна приліпити до піднебіння, вони будуть потрошки танути у вас в роті і зволожувати голосові зв'язки. Але тут ще є момент — коли постійно говориш — можуть перенапружуватися м'язи горла, і це знімається за рахунок тренувань. Це має бути робота з викладачем вокалу, який навчить розігріватися перед виступом і знімати напруження після.

Після видалення аденоїдів дитина продовжує спати з відкритим ротом. Як перевчити?

— Тривалі проблеми носового дихання дуже часто призводять до змін у щелепно-лицьовому скелеті. Якщо ми видаляємо аденоїди, то звільняємо дихальні шляхи, але зміни в щелепі це не відміняє. Тому дуже часто видалення аденоїдів є першим кроком до ортодонта. В ортодонта ми вже маємо вирішувати це більш серйозно, або за рахунок кап, або за рахунок екстрактора верхньої щелепи — це такий пристрій, який двома гвинтами кріпиться до твердого піднебіння. Там є упор на бічні зуби, кожен раз цей пристрій підкручується, щелепа розсувається, випрямляється і стає на своє місце. А потім уже нормально на постійній основі закривається рот, і в стані спокою, і в стані сну.

Свербить всередині вуха. Що робити?

— Якщо немає лусочок на шкірі, то скоріш за все там все нормально, і це може просто така реакція вашого організму на стрес або на зміну вологості. Якщо чухаються вуха і є ще утворення лусочок на шкірі — це може бути проявом або атопічного дерматиту, або екземи шкіри вуха. Тут можуть знадобитися емоленти.

Вони мають наноситися тонким шаром, двічі на добу, хоча б десять днів. Не варто класти на палочку велику кульку, бо просто заб'єте собі вуха. І бажано, щоб це вухо побачив лікар, щоб в ньому не було сірчаної кірки, бо вони теж можуть давати подразнення і викликати свербіж.

Сухі кірки в носі протягом кількох тижнів. Що робити?

— Це може бути через сухість повітря. Також ці кірки можуть бути через травмування слизової.

Якщо були кірки, їх здерли, пошкодили слизову, на ній буде утворюватись набагато більше цих кірок. Тому треба дати слизовій зажити. Тут можуть допомогти сольові розчини (гіпотонічні, наприклад, Носоль, або Аквамаріс). Також можуть допомогти турунди з індиферентним (тобто тим, який не вступає у взаємодію) масляним розчином.

Я зазвичай раджу взяти ретинол — масляний розчин вітаміну А. Мочимо шматок вати в той ретинол і вставляємо в кожну половинку носа на дві-три хвилини двічі на день. І нічого не здираємо, тільки висякуємо. За два-три дні зазвичай ці кірки сходять, а під ними ціла, загоєна слизова.

Зелені соплі і козявки — то завжди вірус? Чи потрібно лікувати?

— Якщо воно закінчується до двох тижнів — не потрібно. Якщо ні — потрібно лікувати. Відповідно до діагнозу — вірусний нежить чи застуда.

Дитина колупається в носі. Психологічна проблема чи, може, потрібно перевірити на бактерії?

— Не потрібно, найімовірніше. Коли є бактеріальна проблема, наприклад, сікоз носа (це бактеріальне враження стафілококом) — носова порожнина набрякає, шкіра червоніє і покривається щільною кіркою. Якщо ви таке бачите — треба до лікаря. Тому що це, напевно, бактеріальна інфекція, яка потребує місцевого антибіотика.

> «Одна дуже характерна ознака алергічного риніту, якої майже немає при інших ринітах, — це сверблячка»

Серозний отит, що робити?

— Це стан, коли в середньому вусі постійно накопичується рідина і не виходить звідти через порушену вентиляцію, яка відкривається у носоглотку. Якщо говорити про серозний отит у дітей, тактика така: три місяці ми спостерігаємо, якщо рідина не зменшується, ми маємо провести шунтування. Це коли підрізається барабанна перетинка і через дірочку вставляється пластикова катушка з порожнім центром, яка забезпечує гарну вентиляцію, але не через природні шляхи (носоглотку), а через «спілкування» із зовнішнім світом. Така катушка стоїть 6—12 місяців, потім сама випадає звідти. Але проблема може і пройти сама собою, особливо, якщо це питання про літній сезон.

Анатолій Власенко. ЛОР клініки «Мама врач», консультує як онлайн, так і офлайн у Вінниці і Харкові

Дитина 11 років, кожні пів року має сірчану пробку. Чому так?

— Є така штука, порушення сірковідведення. Це патологія, яка у дітей до 10 років зустрічається в близько 10—20% випадків, потім поступово зникає.

Але ця патологія може бути і в дорослих. Тобто сірка має неправильний стан, вона може бути або сухою, або кам'янистою і нормально не виводиться. В такому випадку треба використовувати розчини і спреї для профілактики сіркоутворення.

Рекомендації для попередження сірчаних корок:

■ не длубатись ватними паличками у вухах,

■ не сунути у вуха нічого, меншого за вказівний палець.

Але бувають ситуації з порушенням сірковідведення, тому можна використовувати розчини КлінТон, Ваксол, які просто зволожують сірчаний корок і допомагають сірчаній масі виводитись назовні. Якщо і це не допомагає — періодично потрібно буде мити вуха в ЛОРа.

Як розпізнати алергічний риніт?

— Одна дуже характерна ознака алергічного риніту, якої майже немає при інших ринітах, — це сверблячка. Якщо свербить ніс, або ніс та очі, то висока ймовірність, що цей риніт — алергічний.

Але алергічний риніт — то є хронічний процес, який триває більше, ніж принаймні 10—14 діб. Якщо менше — навряд чи це алергічний риніт.

Також по алергічному риніту є фактори ризику. Наприклад, це атопічна історія у дитини і батьків (атопічний дерматит, бронхіальна астма), це паління матері, це чоловіча стать, це народжені в сезон пилкування.

Раз чи два на рік при хворобах зникає голос, мінімум на тиждень. Як полегшити стан?

— Не говорити. Принаймні в цей момент. Дійсно інфекції горла можуть доповзати і розповсюджуватись по епітелію до голосових зв'язок, тому що цей епітелій однаковий. Треба помовчати і сказати домашнім: «Вибачте, я два-три дні з табличками», — а потім буде легше.

Чому болять вуха під час катання на велосипеді?

— Біс його знає. Але є така ситуація, коли нерви проходять досить поверхнево по відношенню до шкіри. І задування повітря може викликати біль. В такому випадку використовуйте беруші, навушники чи шапочку.

РЕКЛАМА

БЕЗКОШТОВНІ ГУРТКИ ДЛЯ ДІТЕЙ У ВІННИЦІ: І ТВОРЧІ, І СПОРТИВНІ

Розвиток ■ У Вінниці є великий перелік безплатних гуртків та секцій для маленьких містян, де вони можуть з користю провести позашкільний час. Зібрали для вас їхні контакти

НАТАЛІЯ **КОРПАН, RIA,**
(097)1448132

Більшість вінницьких дітей навчаються у школі дистанційно. Але ж малечі потрібно відволікатися від гаджетів, спілкуватися зі своїми однолітками та знаходити хобі. Для цього, навіть під час широкомасштабної війни, працюють гуртки для дітей. Звісно, відкриваються лише ті, які мають укриття, аби діти могли безпечно перечекати повітряну тривогу, якщо вона їх застане під час заняття. Тож, розкажемо вам про найпопулярніші позашкільні заклади та проєкти вінничан.

ВІННИЦЬКИЙ МІСЬКИЙ ПАЛАЦ ДІТЕЙ ТА ЮНАЦТВА

У цьому позашкільному навчальному закладі є декілька десятків гуртків для діток від п'яти до 18 років. У закладі зазначають, що є укриття, яке відповідає рекомендаціям МОН України щодо організації укриттів у закладах освіти.

Гуртки, які можна відвідувати в міському палаці дітей та юнацтва поділяються за напрямками:

■ Науково-технічний напрямок. Можна відвідувати: шахи, психологія особистості, програмування, основи журналістики, гурток авіамодельний чи астрономії тощо.

■ Декоративно-прикладне мистецтво. Навчатися: валянню вовни, образотворчого мистецтва, кераміки та гончарства, в'язанню тощо. Є клуб для дітей з інвалідністю «Повір у себе».

■ Художньо-естетичне виховання. Навчають у палаці дітей та юнацтва також і вокалу, художній гімнастиці, танцям тощо.

■ Спортивна та фізкультурно-масова робота. У цю категорію входять такі гуртки: плавання, футбол, рукопашний бій тощо.

Записатися можна просто на сайті Палацу за посиланням: https://vmpdu.edu.vn.ua/, там же можна дізнатися контакти до керівників кожного з гуртків, розклад занять. Також детальнішу інформацію можна дізнатися на сторінці закладу в соцмережі: https://cutt.ly/0CkQWR3. Телефон: (098) 2020908.

ВІНОК

Освітні активістки «Боже, вільної школи» ще влітку запустили у Вінниці проєкт, завдяки якому сотні дітей з нашого та інших міст мали змогу безоплатно відвідувати різноманітні майстер-класи та гуртки. Проєкт називається «ВінОК».

Його ідейні натхненниці обіцяють, що кожна дитина отримає теплий контакт із небайдужими дорослими, а також матиме опору в часи непевності.

«Заняття проходитимуть лише в локаціях, що мають укриття. Під час повітряної тривоги майстри з дітьми переходитимуть у них», — розповідали нам організаторки.

З вересня проєкт не закрив свої двері, а продовжує працювати. У актуальному розкладі можна побачити такі гуртки:

■ акторська майстерність;
■ вільне малювання;
■ драйвові співи;
■ в'язання гачком;
■ ткацтво;
■ легка атлетика;
■ декоративна майстерня;
■ бісерна радість;
■ інтернет грамотність;
■ миловаріння;
■ настільні ігри;
■ скелелазіння;
■ дитячі походи.

За посиланням: https://cutt.ly/LCkd7yB триває реєстрація, там же можна ознайомитися з актуальним розкладом занять. Після реєстрації адміністратор зв'яжеться з вами та уточнить наявність місць цього тижня.

Контакти: 0934877353. Адреса: треба уточнювати в адміністратора щодо кожного гуртка індивідуально, адже проєкт проводять у кількох приміщеннях.

VINSMART ЦЕНТР

З 1 до 15 вересня триває приймання заяв для відвідування гуртків у цьому Центрі. Всі заняття безоплатні. Заняття знайдеться для дітей різної вікової категорії: від 3 до 15 років. Перелік напрямів роботи:

■ дошколярик;
■ ранній розвиток;
■ технічна майстерня;
■ авіамоделювання;
■ творча майстерня;
■ малювання;
■ бісероплетіння;
■ англійська мова;
■ польська мова;
■ футбол;
■ LEGO конструювання.

Запис у VinSmart щорічно відкриває запис на гуртки, і всі вільні місця займають дуже швидко. Також у Центрі записують в резерв.

У Вінниці є вдосталь закладів, у які можна записати дитину на безоплатні гуртки. Малеча має змогу знайти собі заняття до вподоби, починаючи з малювання і закінчуючи скелелазінням

Детальну інформацію про заняття, адреси та їх розклад за телефоном: (0432) 508213 або на сторінці VinSmart за посиланням: https://cutt.ly/nCkceQ6.

ВІННИЦЬКА ОБЛАСНА СТАНЦІЯ ЮНИХ НАТУРАЛІСТІВ

Усі гуртки безоплатні, є обладнане укриття. Тут знайдуться гуртки й для студентів, адже на базі закладу працює Мала академія наук України (Вінницьке територіальне відділення).

Для діток шкільного віку є можливість відвідувати англійську (деталі у Viber за телефоном: 0632795379). Також гуртки відділів:

> **Набір на деякі спортивні групи вже закритий. Але на більшість напрямків ще можна вибрати зайняття для дитини**

■ декоративного квітництва та ужитково-прикладного мистецтва (наприклад, флористика та фітодизайн інтер'єру, юні квітникарі тощо);

■ зоології та тваринництва (наприклад, юні акваріумісти);

■ біології та сільського господарства (наприклад, гурток присадибне господарство);

■ екології та охорони природи;

■ організаційно-масової та оздоровчо-реабілітаційної роботи;

Контакти: (0432) 611656; посилання на сторінку в соцмережах: https://cutt.ly/7Cknhyc. Саме на сторінці закладу ви можете стежити за актуальною інформацією про те, які гуртки цьогоріч діють та за їхнім розкладом.

У позашкільних закладах освіти заняття проходять в локаціях, що мають укриття. Під час повітряної тривоги майстри з дітьми переходитимуть у них

ОБЛАСНИЙ ЦЕНТР ТЕХНІЧНОЇ ТВОРЧОСТІ УЧНІВСЬКОЇ МОЛОДІ

Це профільний позашкільний навчальний заклад, основним напрямком якого є науково-технічна творчість. Можна відвідувати гуртки:

■ автомоделювання;
■ конструювання та моделювання;
■ студія розвитку;
■ програмування;
■ астрономічний гурток;
■ робототехніка;
■ різноманітне декоративно-прикладне мистецтво.

Контакти: (0432) 670194; посилання на сайт: https://cutt.ly/ZCkRyhr.

АКВА-ВІН

Тут є можливість безоплатно займатися гандболом, волейболом, велоспортом. Ми поспілкувалися з тренерами, і станом на 5 вересня деякі групи вже закриті.

Наразі набирають на гандбол, до одного з тренерів добирають у групу діток віком від 10 до 12 років. Дівчат на гандбол набирають віком від дев'яти років, які ходять на другу зміну в школу.

На волейбол набирають групу дітей, які навчаються в школі на другій зміні. А на велоспорт запрошують усіх, віком від десяти до 23 років.

Контакти Аква-він: (097) 9368427.

Щотижневик «RIA»
Свідоцтво про державну реєстрацію друкованого засобу масової інформації серія ХМ №1069-427 ПР від 30.06.2020 р., видане Міністерством юстиції України

Зареєстрований та видається з березня 1993 року.

Засновник: ТОВ «РІА Холдинг».

Видавець з 2006 року – ТОВ «Видавництво »РІА»; адреса: 21032, м.Вінниця вул. Ширшова, 3а

Поштова адреса редакції:
21016, Вінниця–16, а/с 5808.

Здійснено за підтримки Асоціації "Незалежні регіональні видавці України" в рамках реалізації грантового проєкту Хаб підтримки регіональних медіа. Погляди авторів не обов'язково збігаються з офіційною позицією партнерів.

Ця газета надрукована на папері, що наданий нам в якості гуманітарної допомоги та за підтримки компаній: AHPBY, WAN-IFRA, Agora, Norske Skog, БО "УСЛ" та Kinstellar.

Наші координати:
Вінниця, Хмельницьке шосе, 2а (гот. профспілок, напроти «Книжки»), 6 поверх, e-mail: reklama@ria.ua

Головний редактор:
Вадим ПАВЛОВ

Випусковий редактор:
Наталія ПІСКУНІЧЕВА

Газета є членом Всесвітньої Асоціації Новинних Медіа WAN-IFRA

тел. (0432); (багатоканальний) 555-111

Редакція не завжди поділяє думку авторів публікацій та не несе відповідальності за зміст реклами та оголошень.

Літеросполучення «RIA» (в тому числі в сполученні з будь-якими словами та зображеннями), а також графічне зображення вказаного, заборонені до копіювання авторськими правами.

Інформація для публікацій надається інформаційним агентством ТОВ «Видавництво »РІА»; код ЄДРПОУ 34095069; адреса: 21032, м.Вінниця вул. Ширшова, 3а; свідоцтво про державну реєстрацію інформаційного агентства як суб'єкта інформаційної діяльності серії КВ No.194-57Р від 12.08.2009 р.

Передплатний індекс: 40030.
ВИМАГАЙТЕ ПЕРЕДПЛАТУ В БУДЬ-ЯКОМУ ВІДДІЛЕННІ ЗВ'ЯЗКУ УКРАЇНИ

20MINUT.UA

Віддруковано в друкарні ТОВ «Прес Корпорейшн Лімітед» м.Вінниця, вул. Чехова 12-а тел. (0432)55-63-97, 55-63-98

Замовл. № 220129 Наклад 17 900

ВИГРАЛИ МЕМОРІАЛ ВАЛЕРІЯ ЛОБАНОВСЬКОГО

Рівень ■ У фіналі юні нивівці здолали київське «Динамо». Тепер готуються до міжнародного турніру за участю команд Італії, Іспанії, Нідерландів і Португалії

ЄВГЕНІЙ **МИХАЙЛІВ, RIA,** (098)8591459

Вінницька «Нива» 2011 р.н. продовжує здобувати трофеї на різноманітних турнірах, підтверджуючи свій статус лідера українського юнацького футболу. Днями наш клуб у столиці виграв меморіал легендарного Валерія Лобановського. Це престижне змагання зазвичай має статус міжнародного і збирає кращі команди Європи, але через війну грали лише команди з України.

НЕ ПЕРША ПЕРЕМОГА НАД «ДИНАМІВЦЯМИ»

Стартували 24 колективи. Вінницька «Нива» на груповому етапі подужала трьох суперників. Зокрема, ДЮСШ № 14 (Київ) вона переграла з рахунком 2:1, «Колос-2» (Ковалівка) — 3:0, «Фенікс» (Київська область) — 4:0. У чвертьфіналі вінничани поступалися по ходу матчу, але все ж переграли столичний «Атлет» — 4:1. У півфіналі був подоланий міцний «Вишгород» (Київська область) — 3:0.

У фіналі проти київського «Динамо» наш клуб спочатку програвав (через прикрий автогол), але зусиллями сина головного тренера Тимофія Коваля все ж до кінця основного часу зміг зрівняти рахунок — 1:1. В серії пенальті нивівці вирвали перемогу — 4:3. Підготували чемпіонів тренери Юрій Коваль і Вадим Смоляк.

— Ми мали впевнено перемагати «динамівців» ще в основний час, бо мали ігрову перевагу. Але не спромоглися використати низку гольових моментів. Раніше ми неодноразово грали проти «Динамо» (Київ), як і з іншими грандами українського юнацького футболу. І в переважній більшості випадків перемагали їх! — сказав тренер «Ниви» 2011 р.н. Юрій Коваль.

Під час урочистого нагородження приз кращому гравцю «Ниви» отримав Дмитро Варварук. А кращим бомбардиром нашого клубу став Тимофій Коваль (вісім голів).

Технічні дані

Груповий етап. «Нива»-ДЮСШ № 14 (Київ) — 2:1 (голи забивали Коваль, Затайдух), «Нива»-«Колос-2» (Ковалівка) — 3:0 (Коваль — 3), «Нива»-«Фенікс» (Київська область) — 4:0 (Погосян, Затайдух).
1/4 фіналу. «Нива»-«Атлет» (Київ) — 4:1 (Коваль — 2, Скрипка, Варварук).
1/2 фіналу. «Нива»-«Вишгород» — 3:0 (Варварук, Коваль, Смоляк).
Фінал. «Нива»-«Динамо» — 1:1 (Коваль). У серії пенальті — 4:3 (Шлехт, Смоляк, Литвишков, Варварук).

Радість переможців! Юні футболісти зуміли вирвати перемогу в серії пенальті

ПРОТИ «ЕЙНДХОВЕНА» І «БЕНФІКИ»

Тепер юні нивівці продовжать змагатися на міжнародному рівні. З 15 по 18 вересня вони гратимуть у Польщі. Проти вінничан боротимуться ПСВ «Ейндховен», «Бенфіка», «Ганновер», «Боруссія» (Дортмунд), провідні англійські та італійські команди тощо. Також Україну в Польщі представлятимуть «Рух» (Львівська область) і «Локомотив» (Київ).

Успіхи команди 2011 р.н. помічають і у керівництві професіонального ФК «Нива». Недарма президент нашого клубу майстрів Артур Загорулько нещодавно подарував юним футболістам комплекти м'ячів та ігрової форми.

Водночас ретельно слідкують за успіхами юних нивівців і в інших регіонах України. Через це, на жаль, спостерігається відтік лідерів.

— Після попереднього турніру шість наших гравців перебралися до Академії «Руху». На жаль, футболісти до 12 років не укладають зі своїм клубом жодних угод і втримати їх практично неможливо, — пояснив Юрій Коваль.

Незважаючи на певні кадрові проблеми, «Нива» 2011 р.н. продовжує вражати фахівців своєю якісною грою і результатами.

— Левова частка успіху цього колективу тримається на плечах Юрія Коваля. Навіть втративши деяких гравців, він швидко побудував команду з новими лідерами. Подобається такий підхід до роботи. Нинішня «Нива» не має авторитетів серед дитячих «грандів» — це імпонує найбільше, — сказав тренер столичної команди «Локомотив» 2010—2011 р.н. Олександр Шульга.

Володарем Кубка світу став тренер

ЄВГЕНІЙ **МИХАЙЛІВ, RIA,** (098)8591459

Троє вінничан успішно виступили в складі збірної України на дорослому Кубку світу з радіопеленгації. Він пройшов у Боровці (Болгарія).

Володарем трьох золотих і бронзової медалей серед ветеранів став 60-річний Сергій Зеленський — заслужений тренер України і тренер-викладач Вінницької міської дитячо-юнацької спортивної школи № 2. Він успішно витримав конкуренцію з трьома десятками спортсменів із різних країн.

Золото, срібло і бронзу виборов 36-річний заслужений майстер спорту України з Вінниці Олександр Марчук. Він виступав у категорії М-21 (старше 21 року).

Серед юніорів до 19 років високе четверте місце посів Артем Степанищев. Як і наші чемпіони, він також отримав ліцензію на участь у чемпіонаті світу.

— Олександр Марчук регулярно здобуває медалі різного ґатунку на міжнародному рівні, тому його успіх є не випадковим. Я все життя у спорті. Завжди підтримую себе у формі, тренуюся. Тому готовий представляти Україну на міжнародному рівні, а не лише тренувати, — сказав Сергій Зеленський.

Змагання проходили у високогірній місцевості з непростим ландшафтом. Далася взнаки висока кваліфікація вінничан. Недарма вони перед цим здобули перемоги у Румунії та у болгарському місті Кітен, де проходили чемпіонат Балканських країн і Кубок Чорного моря зі спортивної радіопеленгації.

За словами Сергія Зеленського, через війну готуватися до змагань було непросто.

— Через військові дії в Україні заборонено тренуватися в лісах. Також ми не могли використовувати під час тренувань спеціальну техніку. У таких умовах провідні радіоспортсмени перейшли на індивідуальний режим підготовки. Приміром, Олександр Марчук чудово із цим впорався. Він морально і фізично добре підійшов до Кубка світу. В аналогічних умовах були й вінницькі юнаки, які нещодавно привезли нагороди з чемпіонату світу, — сказав він.

Олександр Марчук. Здобув у Болгарії цілий комплект нагород

Довідка RIA

Вінничани, які мають бажання займатися спортивною радіопеленгацією, можуть звертатися до міської спортшколи №2 (Узвіз Бузький, 33, тел. 67-36-86).

КОРОТКО

Срібло у «Кубку Нескорених»

■ У Києві відбувся розіграш «Кубка Нескорених» з футзалу (у групі «центр»). Змагалися вісім команд. Вінницький «ЯСКО» після важливих перемог у груповому етапі дістався фіналу. Там йому протистояла титулована команда — багаторазовий призер футзальної Екстра-ліги України «ХІТ» (Київ).

Перший тайм завершився з рахунком 3:2 на користь киян. У другому таймі ситуація виявилася дзеркальною. Основна частина поєдинку завершилася із нічийним результатом 5:5. А в серії пенальті сильнішою виявилась київська команда — 6:5 на її користь. Отже, вінничани вибороли срібло.

Було визначено найсильніших гравців турніру за різними номінаціями. Найкращим воротарем став Юрій Васильченко («ЯСКО»), бомбардиром - Владислав Васалатій (ФК «Орлівка», Вінниччина), гравцем - Владислав Завертаний («ХІТ»).

Стартував баскетбольний сезон

■ Турнір до Дня знань пройшов у приміщенні вінницької спортшколи з баскетболу. Змагалися чотири місцеві збірні. Спільно грали команди представників різної статі.

Перше місце посіла збірна юнаків 2008 р. н. та молодших. Срібні медалі — у дівчат цього ж віку. Бронзу вибороли баскетболістки 2009 р. н. та молодші.

Команди були нагороджені кубками, медалями, грамотами і блокнотами від міського спорткомітету і спортшколи. Всі учасники турніру отримали солодкі подарунки. А найкращим нападнику, захиснику, центровому і найкориснішому гравцю вручили особисті нагороди.

Випуск № 26 (1222)
Двоходові задачі-мініатюри. Бажано розв'язувати ці композиції на діаграмах, не розставляючи шахи на шахівниці.

Задача № 2876–2879

М. Пархоменко (Вінниця) **(Друкується вперше)**

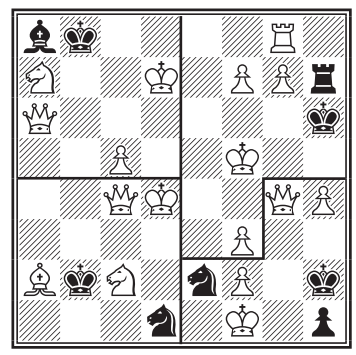

Мат за два ходи

ПЕРЕВІРТЕ РОЗВ'ЯЗОК:
Газета RIA № 35 від 31 серпня 2022 року

Задача № 2872
I. 1. Ta8! Ke7 2. Kpa7 Kc6x;
II. 1. Kpa8! Kpc6 2. Cb8 Kb6x.

Задача № 2873
I. 1. Kpf8! T: g7 2. Ce8 Ce7x;
II. 1. Kpg6! T: g7+ 2. Kph6 Cg5x.

Задача № 2874
I. 1. Kpa2! Td3 2. Kpa1 Ta3x;
II. 1. d3+! Kpc3 2. d2 Ta1x.

Задача № 2875
I. 1. Cd2! Cd3+ 2. Kpe1 Tf1x;
II. 1. Cf2! Te2x 2. Kpf1 Cd3x.

М. Пархоменко

ЛЮДМИЛА СЛОМІНСЬКА, ЕКОАКТИВІСТКА

Відсутність публічного доступу до публічної кадастрової карти, реєстрів лісорубних квитків, планів лісонасаджень навряд чи зашкодить ворогу, але допоможе недобросовісним ділкам дерибанити природні ресурси, користуючись війною.

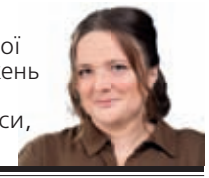

Формуємо надійний інтелектуальний тил (Маніфест якісної ІТ-освіти)

БЛОГ

ПРЕССЛУЖБА ВІННИЦЬКОЇ ІТ-АКАДЕМІЇ

З початком нового навчального року, в умовах війни, коли не можна дозволити собі схибити на освітньому фронті — особливо хочеться поділитись баченням — Якісної освіти, яке сформувалось у Вінницькій ІТ-Академії (ІТА). Даний маніфест базується на 12-річному досвіді та основних принципах підготовки спеціалістів, який розробила команди ІТА.

Навчальні заклади будь-якого рівня (не обов'язково з підготовки айтішників), які готові дотримуватись даних стандартів та компанії, які підтримують даний підхід у підготовці фахівців, долучайтесь до підписання Маніфесту. Зробимо українську освіту найкращою разом — сформуємо надійний тил для українських захисників!

1. Якісна освіта має бути результативною

2. Результат навчання в ІТА — гарантована робота в ІТ-індустрії. Готуємо студентів до майбутніх співбесід, щоб їхній рівень технічних і особистих навичок відповідав вимогам ринку

3. Найкраща інвестиція в себе — це якісна, результативна освіта. Навчання в ІТА — це інвестиція у своє успішне майбутнє

4. Персоналізований підхід. Підтримка особистого ментора як онлайн, так і офлайн. Формуємо персональний план побудови успішної кар'єри для кожного із супроводом до працевлаштування

5. Інтенсивне навчання — нічого зайвого, винятково те, що потрібно для отримання першої роботи. Лише за рік/півтора — навчаємо сучасних професій із гарантованим працевлаштуванням

6. Навчання — це фан, але змістовний

7. Не варто шукати можливостей навчання за кордоном — якісна освіта доступна в ІТА (офлайн чи онлайн)

8. Компетентні викладачі-практики, які навчають того, що вміють самі

9. Багато практичних занять. Теорія має бути закріплена практикою, тільки так формується адекватне розуміння процесів

10. Стажування на реальних проєктах. Проєктна діяльність як спосіб закріплення знань і навичок та передумова для переходу на наступний етап навчання. Командна робота — must have. Наші студенти приходять на свою першу роботу з вже «прокачаними» на реальних проєктах hard & soft skills, чітко розуміючи, що таке робота в команді та як здійснюється взаємодія між програмістами, тестувальниками, веб-дизайнерами, проєктними менеджерами, замовниками та іншими

11. Самоосвіта обов'язкова на кожному етапі навчання — навчаємо грамотно і регулярно користуватись ресурсами для самостійного навчання, ефективно планувати свій час

12. Навчаємо з нуля. Хто має кращу базу підготовки — має кращі шанси на старті

13. Постійно змінюємо та покращуємо програми підготовки, відповідно до вимог ринку

14. Видаємо диплом, який свідчить винятково про рівень компетенцій спеціаліста, а не про пройдені курси чи вичитані предмети

15. Доступне навчання онлайн, яке гарантує роботу також

16. Англійська мова — must have. Це інструмент для комунікації та саморозвитку

17. Онлайн-платформи організації навчання, CRM-системи, менеджери задач, системи контролю версій тощо, як спосіб ефективної організації навчання та комунікації студентів, викладачів, адмінперсоналу та підготовка до роботи в індустріальному середовищі

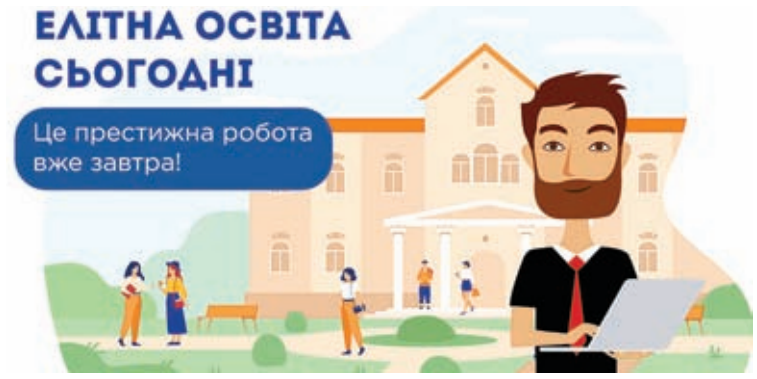

18. Власні соціальні ініціативи — пільги та знижки вразливим категоріям. Внутрішня реферальна програма для абітурієнтів, студентів, випускників та персоналу

19. Не маємо ніяких вікових, расових, статевих та інших обмежень — навчання може розпочати будь-хто і у будь-який момент абсолютно з нуля

20. Навчаємо на замовлення ІТ-компаній, відповідно до їх вимог

21. Авторська програма розробляється для кожної спеціалізації, кожного набору (потоку), кожної компанії-замовника

22. Формуємо середовище, де студенти знаходять справжніх друзів-однодумців на все життя. Середовище ІТА — це вмотивовані навчатись студенти і готові ділитись власним досвідом викладачі

23. Наповнюємо навчальне життя реальними, справжніми подіями, які формують особливу спільноту друзів-однодумців

24. Створюємо можливості для реалізація власних ідей і стартапів. Створюємо середовище, де народжуються нові, креативні і конкурентні ідеї

25. Розвиваємо творчість та новаторство, які дозволять конкурувати на ринку. Стань тим, хто управляє машинами, а не тим, ким управляють вони. Стань тим, хто створює контент, а не тим, хто тільки його споживає

26. Цінуємо прояв власних творчих здібностей кожного. Незалежне мислення є джерелом нових і креативних рішень

27. Будуємо навчання так, щоб можна було обрати і розвиватись за спеціалізацією, яка до душі. Професійна реалізація в улюбленому занятті — це можливість жити повним життям

28. Навчаємо критично мислити і не боятись відповідальності за помилки. Навчаємо мислити і висловлювати свої думки та цінувати думки інших

29. Створюємо нові, сучасні стандарти престижної і ефективної освіти

30. Пропагуємо цінності, які формують коректне уявлення про самореалізацію та успіх

31. Допомагаємо вибудувати адекватну самооцінку і віру в себе, що дозволяє студентам досягати поставлених цілей. Формуємо моральну цілісність і здатність аргументовано відстоювати студентом свою правоту

32. Доброта, толерантність, турбота про інших, про навколишній світ, його покращення — стає фундаментом позитивного мислення кожного випускника

33. Навчаємо швидко адаптуватись. Вчимо застосовувати набуті знання і вміння в умовах постійних змін

34. Вчимо цілеспрямовано прагнути вдосконалення себе і своєї роботи

35. Створюємо комфортні умови для навчання та формування готового до роботи спеціаліста

36. Навчаємо наполегливо працювати на результат, щоб змінити своє життя

37. Випускники ІТА — це готові спеціалісти, які здатні адаптуватись до швидких змін. Нашим випускникам компанії платять більше грошей

38. Демократичні ціни на навчання. Імовірно — найнижчі

39. Мотивовані таланти отримують якісну освіту — безкоштовно. Навчайся безкоштовно, здавши екзамен з математики та логіки на максимум

40. Кожен наш випускник — це наша гордість. Вони пропагують наші цінності в індустрії

Хочете на собі відчути вже, що таке — Якісна освіта? Долучайтесь до мотивованої команди айтішників, аби стати одним із випускників Вінницької ІТ-Академії, які формують справжню ІТ-індустрію!

Реєструйтесь на:

- офлайн-навчання: https://ita.in.ua/
- онлайн-навчання: https://online.ita.in.ua/

тел.: +38—067—431—19—21

І не забуваємо направляти усі свої сили і вільний час на допомогу українським захисникам! Підтримайте ініціативу Вінницької ІТ-Академії допомоги ЗСУ: https://mre.uspih.vn.ua/. Ми постійно виготовляємо патріотичні брендові футболки, кошти з яких ідуть на виготовлення спеціальних сухпайків для українських захисників — каталог футболок.

***ВАЖЛИВО — не користуйтесь російськими освітніми сервісами — список доповнюється постійно**

Ми у соцмережах: YouTube Facebook Instagram Telegram-канал

505712

РЕКЛАМА

НА ФЕСТИВАЛІ У ПОЛЬЩІ ЇМ АПЛОДУВАЛИ, СТОЯЧИ!

Наша гордість ■ Актори Вінницького театру ім. Садовського і Харківського театру ім. Шевченка вразили всіх на міжнародному фестивалі у Кракові. Режисерка драми «Я б тобі небо прихилив» Оксана Бандура та постановник вистави «Хлібне перемир'я» Олександр Ковшун поділилися незабутніми враженнями від гастролей у Польщі

ВАЛЕНТИНА **КИРИЛЬЧУК, RIA,** (096)3145155

Знаменитий міжнародний фестиваль українського театру «Схід — Захід» щороку збирає у Польщі найцікавіші театри України, аби показати, що українська культура і наші сучасні театри не лише стоять нарівні з Європою, а насправді — ще й європейцям є багато чому у нас повчитися!

Уже дев'ятий за рахунком фестиваль у Кракові традиційно мав відбутися навесні, та через початок повномасштабного вторгнення рф, був перенесений на кінець серпня — початок осені. Важливо, що окрім підтримки мистецтва України, нинішній фестиваль, що тривав із 28 серпня по 4 вересня, мав також особливу мету: всі зібрані кошти від продажу квитків організатори передадуть на підтримку українських захисників — придбають два медичні гелікоптери.

Загалом у рамках фестивалю на театральних сценах столиці Малопольського воєводства виступили 13 театральних труп із України, а також Польщі й Угорщини. Вперше на польській сцені своєю грою дивували актори Вінницького академічного музично-драматичного театру ім. М. Садовського, які на фестиваль поїхали спільно з колегами із Харківського академічного театру ім. Т. Шевченка

«ЦЕ БУЛА МИТЬ ЩАСТЯ У ЦЕЙ НЕПРОСТИЙ ЧАС»

Садовці на фестивалі виступали одними з найперших — після театру із Коломиї представили дивовижну виставу Оксани Бандури «Я б тобі небо прихилив» за п'єсою Карпенка-Карого «Безталанна», яка цього року, до речі, відзначає 10 років із дня постановки.

Рідні вінницькі глядачі цю виняткову драму особливо люблять — квитки розкуповують одразу, як з'являється афіша. Проходячи за абсолютних аншлагів у Вінниці, під час 260-го показу вже у Польщі вистава викликала традиційний фурор. У фіналі вінницьких акторів всі зустрічали найбурхливішими оваціями, стоячи!

— Було дуже несподівано і приємно, що саме цю виставу обрали для фестивалю, — ділиться враженнями режисерка-постановниця та виконавиця головної ролі Оксана Бандура. — І досі не віриться, що все відбулося. Одне скажу точно: ми були щасливі! Це була розрада для усіх нас — грати у цей непростий час та велике щастя — мати змогу показати красу українського мистецтва.

Оскільки не всім вінницьким акторам, які грають у виставі, встигли зробити закордонні паспорти для виїзду у Польщу, у екстремально-короткі терміни режисерці довелося вводити нових акторів. Після дня репетиції вперше у драмі грали Вікторія Немченко, харківський актор Сергій Пакулаєв та народний артист України Анатолій Вольський, який, до речі, у день показу святкував день народження.

— У Польщі всі наші актори отримали новий досвід: всю підготовку до вистави робили самі! Чоловіки-актори носили декорації, дівчата-акторки прасували й готували костюми, а під час показу нас неабияк виручив звукорежисер із Харкова, який настільки професійно підійшов до роботи, ніби завжди працював у нашій виставі! Хоч ми геть не мали часу перепочити після важкої дороги, так згуртувалися, один одного у всьому підтримували, що ніби відкрилося друге дихання, — зазначає Оксана Бандура. — А окремим сюрпризом у Польщі для нас стала зустріч із нашою подругою, акторкою Наталією Білозор, яка спеціально приїхала до нас у Краків. Ми не бачилися пів року, тож плакали всі!

Команди Вінницького театру ім. Садовського і Харківського театру ім. Шевченка. Митці зізнаються: «Це гастролі, які ми пам'ятатиме все життя!»

> «Це була розрада — грати у цей непростий час та велике щастя — показувати красу українського мистецтва»

«БУЛИ НЕ ЯК ДВА ОКРЕМІ ТЕАТРИ, А ВСІ РАЗОМ!»

— Вінничани себе фантастично показали на фестивалі — відчувалось нереальне піднесення і кураж у грі кожного! Це дійсно був успіх-успіх! — радіє за колег режисер легендарного Харківського театру імені Шевченка Олександр Ковшун. — На цьому фестивалі ми насправді не були як два окремі театри, а всі разом, як єдина команда. Всі щиро допомагали один одному!

На міжнародному фестивалі «Схід — Захід» Олександр Ковшун — справжній завсідник. Починаючи з найпершого фестивалю у 2014 році, майже щороку з виставами представляється у Польщі.

— У різні роки у Краків я приїздив не лише з різними постановками, а й з різними театрами: театром-студією «Вінора», Харківським театром ім. Шевченка та неодноразово із Харківським театром для дітей та юнацтва, де я також служу головним режисером, — розповідає Олександр Ковшун.

Цього разу на фестивалі режисер представляв драму «Хлібне перемир'я», яку поставив за однойменною п'єсою Сергія Жадана. Після переїзду до Вінниці із Харкова, який щодня зазнає нещадних бомбардувань та обстрілів, Олександр Ковшун дав нове дихання цій виставі разом із вінницькими акторами.

— За кілька днів до виїзду у Польщу у виставу довелось вводити нових акторів: глухоніму Валечку блискуче зіграла Оксана Бандура. А для того, щоб хоча б один день бути у рідному спектаклі з нами на одній сцені спеціально у Краків із Німеччини приїхала харківська акторка Тетяна Турка, — розповідає Олександр Ковшун. — Ця поїздка у Польщу подарувала дуже багато незабутніх емоцій та зворушливих зустрічей. Директорка фестивалю Надія Мороз-Ольшанська — моя колишня студентка із академії мистецтв, а у найперший день у Кракові ми неочікувано зустрілися із автором п'єси «Хлібне перемир'я» Сергієм Жаданом, який зараз саме має великий тур Європою зі своїм музичним гуртом «Жадан і Собаки».

«ЦЕ БУВ НАЙКРАЩИЙ ПОКАЗ»

На фестивалі драма «Хлібне перемир'я», яка розкриває історію жителів Донбасу влітку 2014 року, під час самого початку бойових дій і періоду першого перемир'я, яке тоді прозвали «хлібним», аби фермери встигли зібрати врожай, торкнулася серця кожного.

— Це був найкращий показ «Хлібного перемир'я» взагалі за всю історію цієї вистави! Правда, актори зіграли феєрично! — ділиться Олександр Ковшун. — Організація поїздки у Польщу була дуже непростою. Ми декілька разів узгоджували списки, аби отримати дозвіл на виїзд у воєнний час, шукали кошти на дорогу. За фінансову допомогу, без якої ця поїздка не відбулася би, безмежно вдячні знаменитому волонтеру, депутату Харківської міської ради Олегу Абрамичеву та вінницькому меценату Борису Селезньову. А за колосальну витримку і вміння вирішувати всі адміністративні питання моя особлива повага директору Вінницького театру імені Садовського Володимиру Лозовському. Він — той справжній очільник храму Мельпомени, який щиро і до останнього вболіває за свою трупу і свій театр. Щастя — бути поруч із такою командою!

Повернувшись із Кракова, митці вже готуються вражати інші театральні фестивалі. У кінці вересня вінницький та харківський театри повезуть виставу «Хлібне перемир'я» на фестиваль у Кропивницький, а Олександр Ковшун у жовтні зі своєю виставою «Калігула» представлятиме новаторське українське театральне мистецтво на міжнародному фестивалі у столиці Іраку — Багдаді.

Новий сезон театру імені Садовського відкриє рок-опера «Біла ворона»

У четвер, 8 вересня, о 17.30 Вінницький театр імені Садовського запрошує всіх вінничан та гостей міста на відкриття 89-го театрального сезону і перегляд культової рок-опери «Біла ворона», яку поставив режисер-постановник Тарас Мазур.

— Рок-опера «Біла ворона» — одна з найактуальніших вистав у репертуарі нашого театру. Поет Юрій Рибчинський та композитор Геннадій Татарченко стали авторами легендарного твору у 1991 році. Це вистава, яка є безумовним лідером. Вона до війни збирала аншлаги, а сьогодні набуває ще більшого звучання! — запрошують садовці.

Глядачі зможуть не просто потрапити на п'ятсот років назад, у моторошне середньовіччя, туди, де править жорстокість, де немає нічого святого, де слова молитов заглушуються брязкотом зброї, де спалахують вогнища інквізиції, а ще й разом із однією із найзагадковіших жінок у світовій історії — Жанною д'Арк — замислитися над нашим сьогоденням.

Постать Жанни д'Арк залишається символічною не лише для французів, але й для всіх народів, що прагнуть Свободи.

Художниця-постановниця вистави — Анна Духовична, балетмейстерка-постановниця — заслужена артистка України Діана Калакай.

Головні ролі у виставі виконують: Ольга Буга (Жанна), заслужений артист України Максим Какарькін (Жульєн), Микола Андрушко (батько Жульєна), заслужена артистка України Олена Пархоменко (Столітня війна), Роман Хегай-Семенов, Сергій Бондарчук, Артур Константинов (Менестрелі), народні артисти України Анатолій Вольський (Карл) та Валерій Прусс (Кашон), Богдан Костюк (Блазень, Кардинал, Біс), Олексій Головач (Архієпископ), Володимир Олефір (Герцог Бургунський), Володимир Білозор (Веселун).

Квитки на виставу купуйте на сайті afisha.vn.ua та у всіх касах міста.

ЛЕСЬ ЗАДНІПРОВСЬКИЙ: «ОСНОВНА ЗАПОВІДЬ СІМ'Ї: «ДОБРЕ ГРАТИ»!

Актор-легенда ■ Він блискуче продовжив славетну театральну династію своєї знаменитої родини, яка триває понад 200 років! Народного артиста України, легенду вітчизняного театру та провідного актора Національного театру імені Івана Франка побачимо у Вінниці 18 вересня у яскравій комедії «Жінка над нами»

Лесь Задніпровський: «Коли нічого не хочеться, крім того, щоб полежати на дивані,— це біда. Поки що, на щастя, це не про мене»

ВАЛЕНТИНА
КИРИЛЬЧУК, RIA,
(096)3145155

Маестро Лесю Задніпровському, який зіграв сотні ролей у театрі, озвучив десятки найпопулярніших фільмів і має чималу власну фільмографію, зараз 69 років.

— сталін помер, а я народився,— каже він.— Це сталося 1953 року.

Лесь Задніпровський — настільки фактурний і талановитий актор, що один раз його побачиш у виставі — і все! Назавжди у пам'яті його постава, зріст, неймовірний голос, пластика, вражаюча інтелігентність, мудрість та людяність. Будучи представником знаменитої акторської династії, яка — тільки уявіть! — триває вже чотири покоління, легендарний актор бережно зберігає традиції своєї родини, про яку може розповідати годинами, з властивим йому гумором і темпераментом.

ПРО СІМЕЙНУ АКТОРСЬКУ ДИНАСТІЮ

— Театр почався у моїй свідомості з дідуся і бабусі, які були серед фундаторів театру імені Франка — Семена Ткаченка і Катерини Рій. У двадцяті роки після інституту вони почали працювати під орудою Гната Юри. Дід — режисером, бабуся — актрисою. У повоєнний час дідусь також був професором, а згодом і ректором Київського інституту театрального мистецтва імені Карпенка-Карого. Друге наше театральне покоління — батько Михайло Задніпровський і мати Юлія Ткаченко прийшли до театру в 1950 році. Вони познайомилися на вступних іспитах у театральному і не розлучалися до батькової смерті, який, на жаль, рано пішов із життя: у неповних 56 років, віддавши театру 30 з них. Батько зіграв безліч ролей і був знаковою постаттю. У периферійних театрах режисери навіть просили акторів зіграти або під Задніпровського, або під Бучму... У нього був чарівний тембр голосу! Славетний Паторжинський намагався перетягнути його в консерваторію, проте перемогло кохання до мами. Та й у театрі пісня була з ним все життя. Сценічні дані Михайла Олександровича були блискучі. Він ніби об'єднав у собі всі принади людини, чоловіка та актора. І я не дивуюся, що мама палко кохала його все життя. А його рання смерть — це результат численних поранень від час війни. Про батька та повоєнне покоління франківців багато писали у ЗМІ. Це була славна когорта митців. Як не згадати Кусенко, Ужвій, Гашинського, Добровольського, Ватулю? У той час було нормою ходити не на виставу, а на певного артиста.

У 1980 році на рідній сцені театру Франка з'явився я. Тепер тут працює мій син Назар Задніпровський — четверте покоління. Дай Боже, щоб мій онук Михайло Задніпровський, названий на честь мого батька, теж став актором, влився у славетний колектив франківців.

«МИНУЛЕ ПІДЖИВЛЮЄ»

— Я живу сьогоднішнім життям театру, але ніколи не забуваю про минуле. Воно мене підживлює, загартовує, нагадує про відповідальність перед глядачами, суспільством, адже я нащадок славних предків, які вже стали, як кажуть, здобутком енциклопедій і дисертацій.

Я впевнено можу сказати, що народився у театрі і мене сповивали за лаштунками. Насправді в дитинстві у театрі я багато плакав, бо сприймав, нібито все відбувається насправді. Були ролі, що тата і маму повсякчас «вбивали». За кулісами сльози, а щовечора я радів, що вони живі. Дитина щиро все сприймає, і батько казав: «Це добре. Буде душа — не чобіт». А коли я пустував під час репетиції, то мені давали велике яблуко, щоб заткнути писок. Всі проходили повз: «Лесику, сонечко». А я знав, що цей «мерзотник» учора в маму стріляв, а той — батька ножем поранив. Це мої перші дитячі спогади.

Вибір професії був зумовлений акторським середовищем, у якому я зростав. Я захоплювався спортом, вивчав іноземні мови. Був нормальним хлопчиком. За вуха в театр мене ніхто не тягнув. Втім, мої вчителі не уявляли мене поза театром. «Це — твоє, синку»,— казали вони в один голос. І після десятирічки я теж зрозумів, що всі шляхи ведуть до театрального вузу.

> **«Якщо скласти ролі всієї нашої родини, вийде репертуар кількох театрів, або, можливо, театрів всієї України за сезон»**

У ТЕАТР НЕ ПРИЙНЯЛИ ЧЕРЕЗ ДОНОС І «СІМЕЙЩИНУ»

— Після закінчення театрального інституту мене саме як сина Задніпровського не прийняли в Театр української драми. Партійні органи одержали «сигнал», у якому фігурувало слово «сімейщина». Анонімка-донос влучив у ціль. Сімейщина у ті часи була тяжким гріхом, хоча, як і клановість, процвітала повсюдно. радянська ідеологія мала подвійний стандарт. Те, що в середовищі інтелігенції переслідували — на виробництві злом не вважали і ставили за приклад. Батько, мати й син в одному театрі або, приміром, у лікарні муляли начальству очі. Зате батько і сини-водопровідники або вантажники вже були «династією»... Так я, юнак, одержав перший жорсткий урок. На загальних підставах у 1975 році вступив у Київський театр імені Лесі Українки. А через чотири роки нарешті потрапив у театр імені Івана Франка — на запрошення режисера Сергія Данченка. Це сталося, коли помер батько і проблема «сімейщини» відпала сама собою.

ПРО СИНА І СІМЕЙНУ ЛЮБОВ ДО КУЛІНАРІЇ

— Мій син Назар (народний артист України, зірка фільмів «Скажене весілля»,— прим. авт.) вже з 8-го класу знав, що буде актором, хоча і не виключав паралельного навчання у кулінарному технікумі. Це у нас сімейна традиція! Все почалося з батька. Під час гастролей вони з мамою тужили за сімейним затишком та домашніми стравами. І як поверталися додому — відразу ж на кухню. Між іншим, батько залишив мені величезну колекцію кулінарних книжок. У ті часи, коли були проблеми з продуктами харчування, він купував ці книжки і казав: «На потім». На книжках залишилися його написи «Колись наїмося» або «Колись приготуємо». Я їх ретельно зберігаю, бо вони стали раритетами. Мама завжди щиро тішилася, коли ми її запрошували на щось смачненьке, та раділа, що маємо з Назаром хист не тільки до сцени. До речі, син залюбки вміє полагодити будь-яку техніку, починаючи з автомобіля і закінчуючи телевізором. Ось такий майстер на всі руки! Я і мої батьки пережили важкі періоди в театрі, коли існувала партійна цензура й не було цікавих ролей. Про все це Назар дізнавався від мене. Я вчу його так, як вчив мене батько. Головне в роботі актора — стомлюватись від задоволення своєю роботою. Більшого кайфу, ніж стомленість від ролі — не існує. Я радію, що Назар має багато ролей. Головне — створити сценічний характер і запам'ятатися глядачеві. Адже в програмці стоїть наше прізвище. А це багато що означає. Комусь пробачиться, а нам — ні. Поруч зі мною на сцені Назар вже 25 років. Таким чином, якщо скласти разом нашу артистичну династію, виходить понад 210 років... Свого часу мій батько неодноразово повторював таку тезу: «В житті, як на довгій ниві, нічого наперед не знаєш, що піднесе тебе, а що — кине». А мене повчав так: «Треба мати свою нішу і бути таким неповторним, аби ні з ким не переплутали».

ПРО РОЛІ У КІНО

— Стосовно того, що викликає гордість, то тут питання не стільки в кількості, як у якості. Мені іноді краще було зіграти епізод хороший. Дуже приємний спогад у мене від «Овода», який зняв Мащенко. Я там працював із Адою Роговцевою. Ми дружили сім'ями, коли Кость Петрович працював у театрі. Я молодший за неї, а ми грали чоловіка і жінку. Знімали в Лівадійському палаці, у нашому українському Криму. Отакий епізод вартий великих ролей. А якщо брати серіал, то мені сподобався «Лінія життя». Я там грав головну роль, познайомився із прекрасною людиною Ахтемом Сеітаблаєвим. Оця роль військового лікаря, який безсонними ночами рятує життя, й оцей злам війни і миру у 2014—2015 роках, Майдан, вторгнення на схід й оце сприйняття війни людиною цивільною. Це становлення людини з простого лікаря на героя-лікаря. І що особливо приємно, що мені дякували медики-лікарі. Консультанти з військового госпіталю були у нас на зйомках. Я навчився скальпель у руках тримати, робити перев'язки, робити трепанацію мене вчили. Хоча я в житті ненавиджу кров.

«У мистецтві не буває гри в одні ворота»

— Як ти віддаєш себе храму мистецтва, так і він віддячує тобі. У мистецтві не буває гри, як у футболі, в одні ворота. Відповідальність, служіння глядачеві — це наша традиція. Коли у мене запитують: «Що є основною заповіддю вашої сім'ї?», я говорю: «Добре грати».

Ми — нащадки славних пращурів, не повинні бути поганими, як казав Тарас Шевченко, і наші правнуки мають бути великими і своїм дітям передавати любов до свого народу, мистецтва, свого слова. Якщо ми будемо не безбатченками, то й наші діти нас шануватимуть і це почуття передаватимуть онукам. Ми нікуди з цієї землі не підемо, хіба що в неї. Любимо свою державу, віримо в Україну. Тут могили наших предків, тут наші святині, тут наша культура, наша мова і наш український театр.

Приходьте насолоджуватися грою Леся Задніпровського 18 вересня о 18.00 у театрі ім. Садовського на виставі «Жінка над нами». Квитки (від 160 до 300 гривень) можна придбати на сайті afisha.vn.ua та у всіх касах міста.

Уся афіша Вінниці на сайті: MoeMisto.ua АФІША ВІННИЦІ

КІНО

SMARTCINEMA
(вул. Оводова, 51, ТЦ «Sky Park», 4 поверх тел. (096)003–50–50)

Звір
Трилер
7.09 поч. об 11.40, 13.30, 16.10, 18.00, 20.40
З 8.09 довідка за тел.(096)00035050)

Снайпер. Білий ворон
Бойовик
7.09, поч. о 9.50, 13.50, 16.00, 18.10, 20.00
З 8.09 довідка за тел.(096)00035050)
Інопланетянка
Анімація. 7.09, поч. о 9.50, 13.40
З 8.09 довідка за тел.(096)00035050)
Я кохаю свого тата
Драма. 7.09, поч. о 12.00
З 8.09 довідка за тел.(096)00035050)
Працівник року
Комедія. 7.09, поч. о 12.30, 14.20, 18.40, 20.30
З 8.09 довідка за тел.(096)00035050)
Запрошення
Трилер. 7.09, поч. о 10.30, 12.30, 14.30, 16.30, 18.30, 20.30
З 8.09 довідка за тел.(096)00035050)
Їжак Сонік 2
Анімація. 7.09, поч. о 9.00, 15.30, 17.50, 20.10
З 8.09 довідка за тел.(096)00035050)
Швидкісний поїзд
Екшн. 7.09, поч. об 11.00, 13.40, 15.30, 18.10, 20.00
З 8.09 довідка за тел.(096)00035050)
Тор: любов і грім
Фентезі. 7.09, поч. о 15.10, 17.30, 19.50
З 8.09 довідка за тел.(096)00035050)
Ноу
Драма. 7.09, поч. о 10.00, 16.10
З 8.09 довідка за тел.(096)00035050)
Там, де співають раки
Драма. 7.09, поч. о 10.10, 12.40
З 8.09 довідка за тел.(096)00035050)

РОДИНА
(Вул. Миколи Оводова, 47. Тел. (068)6704069)

Я кохаю свого тата
Драма. 7.09, поч. о 18.00
8.09-14.09, поч. о 16.10
Інопланетянка
Анімація. 7.09, поч. о 10.00, 14.00
8.09-14.09, поч. о 10.00, 12.00
Їжак Сонік 2
Анімація. 8.09-14.09, поч. о 14.00
Над безоднею
Драма. 8.09-14.09, поч. о 18.00

КІНОТЕАТР «CINEMA CITI»
(Мегамолл, вул. 600-річчя, 17 Е)

Запрошення
Трилер. 7.09, поч. о 14.00, 16.15, 19.40
З 8.09 довідка за тел. 0800308111
Снайпер: Білий ворон
Бойовик. 7.09, поч. о 12.20, 14.30, 16.40, 19.00
З 8.09 довідка за тел. 0800308111
Звір
Драма. 7.09, поч. о 13.15, 15.15, 17.45, 18.30
З 8.09 довідка за тел. 0800308111
Я кохаю свого тата
Драма. 7.09, поч. о 16.00
З 8.09 довідка за тел. 0800308111
Ноу
Драма. 7.09, поч. о 18.10
З 8.09 довідка за тел. 0800308111
Там, де співають раки
Драма. 7.09 поч. о 17.15
З 8.09 довідка за тел. 0800308111
Швидкісний поїзд
Екшн. 7.09, поч. об 11.50, 14.20, 15.15, 16.50, 19.20, 19.45
З 8.09 довідка за тел. 0800308111
Посіпаки: Гравітація
Анімація. 7.09, поч. о 15.00, 17.30
З 8.09 довідка за тел. 0800308111
Тор: любов і грім
Фентезі. 7.09, поч. о 12.30, 19.30
З 8.09 довідка за тел. 0800308111

АКТИВНИЙ ВІДПОЧИНОК

Екскурсія в музей Пирогова
Музейно-садибний комплекс ім. Пирогова присвячений життю та діяльності видатного лікаря-хірурга, розташований у мальовничій місцині, неподалік Вишенського озера. Сьогодні це не тільки визначна культурна пам'ятка Вінниці, а й один із найпопулярніших туристичних об'єктів міста. Тут можна поринути в історію життя надзвичайної людини, дізнатися багато цікавого про видатного медика, насолодитися прогулянкою затишним парком і придбати сувеніри на згадку.
Експозиція музею займає площу 1,2 тис. кв. м, де розміщено понад 1,5 тис. експонатів, кожен з яких свідчить не лише про життя і діяльність Миколи Пирогова, але й відображає той історичний відрізок часу, коли жив великий вчений. До музейного комплексу входять: будинок, де жив М.І. Пирогов, музей-аптека, меморіальний парк, церква-некрополь зі скляним саркофагом.
Музей працює з вівторка по неділю з 10.00 до 17.00, каса працює до 16.00.
Вартість відвідування музею ім. Пирогова:
Повний квиток для дорослих: 170 грн
для учнів/студентів/пенсіонерів: 85 грн
Телефони для довідок: (0432)46–69–37, (0432)43–71–49.

Музей моделей транспорту
В центрі міста (вул. Соборна, 64) працює унікальний музей моделей транспорту, який налічує близько 5037 експонатів. Аналогів музею немає ні в Україні, ні в Європі.
В музеї ви зможете побачити такі моделі транспорту: автомобілі, літаки, танки, кораблі, мотоцикли, трамваї, тролейбуси, автобуси, потяги, військовий автотранспорт, справжні двигуни. Колекція постійно поповнюється. Приходьте всією родиною побачити цю красу наживо.
Час роботи музею: з 12.00 до 19.00, без вихідних.
Вартість квитків:
для дітей — 20 гривень,
для дорослих — 40 грн,
діткам до 7 років — безкоштовно.

Вінницький парк мініатюр
Запрошуємо вінничан і гостей міста на цікаві екскурсії та прогулянки. В Центральному міському парку, замість колишньої Алеї закоханих є нова локація, де представлено 12 зменшених копій знакових споруд та будівель міста.
Графік роботи парку «Міні-Вінниця»: щоденно без перерви та вихідних з 9.00 до 17.00.
Вартість входу в мініпарк:
25 грн для дорослих
10 грн для дітей
Квитки можна купити у приміщення Вінницького планетарію.
Адреса — вул. Магістратська, 23 (Центральний міський парк).

Екскурсія до Вінницького планетарію
Планетарій — унікальний заклад, де поєднання сферичного фільму та оптичних проекційних систем створює ефект занурення в космос. Сеанси планетарію — це комплекс науково-популярних та розважально-пізнавальних програм з астрономії та природознавства, які будуть цікавими як для діток, так і для дорослих. Сферичні фільми демонструються й іноземними мовами (англійською, польською тощо). Планетарій працює без вихідних з 10.00 до 17.00. Програма проводиться при наявності більше 10 осіб. У вихідні та святкові дні пропонуємо програми для вільних відвідувачів (наявність групи не обов'язкова).

КОНЦЕРТИ

Великий концерт гурту «Скрябін»
«Скрябін», пісні Кузьми і ви! 17 вересня о 19.00 у «Royal pub» Вінниця стане «Місцем щасливих людей». На великому концерті гурту «Скрябін» заспіваємо всі улюблені пісні, які написав Андрій, і сотнями вогників передамо йому свою безмежну любов, яка завжди у наших серцях. Будуть всі легендарні пісні і незмінний «скрябінський» драйв! А ще – багато зворушливих спогадів і незабутня, найтепліша атмосфера у колі своїх людей. Квитки – 350 грн. Купуйте на сайті afisha.vn.ua та у касах міста. Безкоштовна доставка квитків: (098)101-00-63.

Прем'єра «Жінка над нами» у Вінниці
Зіркові актори Лілія Ребрик, маестро Лесь Задніпровський і Костянтин Костишин 18 вересня у Вінниці з гарячою прем'єрою «Жінка над нами»! Приходьте о 18.00 у театр ім. Садовського насолодитися незабутньою подорожжю бурхливим світом гумору і блискучою грою улюблених акторів. Квитки від 160 до 300 грн. Купуйте на сайті afisha.vn.ua, у касах театру, філармонії, Royal pub, «Франції», «Артинов», «CHERDAK», «Мобі Дік», «Rock-n-Roll», «Aladdin» і центрі розвитку «Origami». Безкоштовна доставка квитків: (098)101-00-63, (093)101-00-63.

Комедія 16+ «Про що мовчать чоловіки»
Яскрава вистава про стосунки, чоловіків, жінок і кожного з нас! Світовий хіт із Бродвею та ще й з одним із найталановитіших українських акторів сучасності! 23 вересня о 19.00 у концерт-холі «Mont Blanc» комедія «Про що мовчать чоловіки» гарантує всім масу задоволення! Тема цікава й близька усім, неординарна форма вистави вражає та захоплює з найперших хвилин, а гра неймовірного Олексія Гнатковського – це взагалі окрема насолода! Квитки від 220 до 420 грн. Купуйте на сайті afisha.vn.ua та у касах міста. .

Міша Крупін 11 жовтня у Вінниці
«Ми ще заспіваємо разом цю пісню у нашому місті! У нашому місті!» Міша Крупін 11 жовтня о 19.00 у театрі ім. Садовського з великим концертом у Вінниці на підтримку ЗСУ! Приходьте разом заспівати улюблені пісн.! Почути, як файно Міша Крупін співає українською. Зарядитися шаленою енергією яскравої суміші іронії, щирості, одеського фольклору, репу, блюзу та джазових мотивів. Концерт буде сповнений феєрії драйву та емоцій! Не пропустіть! Квитки від 270 до 440 грн. Купуйте на сайті afisha.vn.ua та у касах міста.

ТЕАТР

ТЕАТР САДОВСЬКОГО
(вул. Театральна, 13. тел. 67-09-07, 67-26-54)
Театр ім. Садовського

Біла ворона
Рок-опера. 8.09, поч. о 17.30

KVITKA
Пісня наяву й у снах. 9.09, поч. о 17.30

Лісова пісня
Міф з прадавніх часів. 10.09, поч. о 17.30

Я б тобі небо прихилив...
Драма. 13.09, поч. о 17.00

В неділю рано зілля копала...
Романтична драма. 15.09, поч. о 17.30

За двома зайцями
Музична комедія. 16.09, поч. о 17.30

Ромео і Джульєтта
Мюзикл. 17.09, поч. о 17.30

СІМЕЙНИЙ ВІДПОЧИНОК

Цікаве дозвілля у Подільському зоопарку
Подільський зоопарк у Вінниці — це не просто місце, де можна подивитись на тварин та птахів різних видів, а й приємно провести час, адже тут на території є й дитячі ігрові майданчики, зелені куточки, тут сучасна інфраструктура, з відтворенням фрагментів природного середовища, у якому мешкають звірі та птахи. А також всю територію прикрашають скульптурні зображення, які чудово вписуються у світлини відвідувачів.
У Подільському зоопарку мешкає понад 220 тварин, всіх не перелічити: ягуар Джекі і тигриця Ліза, ведмеді бурі та гімалайські, мавпи, дикобрази, вовки і лисиці, зубри, верблюди, зебра, антилопи, олені благородні і плямисті, а ще різновиди птахів: пелікани, орли, беркути, білоголові сипи, фазани, страуси, павичі, цесарки, рідкісні породи голубів, качки мандаринки, лебеді білі та чорні.
Адреса Подільського зоопарку у Вінниці: вул. Сергія Зулінського, 9.
Графік роботи зоопарку: з 9.00 до 19.00, без вихідних.
Вартість квитків:
для дорослих — 100 грн,
для школярів та студентів (за наявності учнівського та студентського квитка) — 50 грн,
для дітей від 3 до 6 років — 20 грн,
для дітей до 3 років — вхід безкоштовний.
Телефони для довідок: (0432)61–92–55; (097)4048919.

АНЕКДОТИ

***

— Скільки твоя мама повинна заплатити за 2 кілограми яблук, якщо 1 кг коштує 10 гривень?
— Не можу сказати, учителю, моя мама завжди торгується.

***

Син каже матері:
— Я більше в школу не піду.
— Чому?
— Та ну її, цю школу. Знову будуть бити підручником по голові, почнуть з рогатки цілитися, а потім ще підніжку поставлять. Не піду.
— Ні, синку, ти повинен йти в школу, — каже мати. — По-перше, ти вже дорослий, сорок років виповнилося, а по-друге, ти ж директор школи.

***

Моя сусідка молодець... 20 хвилин матюкалася з чоловіком і жодного разу не повторювалась... Виявляється, вчителькою працює...

***

Дивна закономірність. Вчителька літератури завжди викликала батька Сергія до школи не після поганих оцінок, а перед хорошими.

***

— Тату, а ти закохувався у вчительку в школі?
— Звичайно.
— І чим у вас все закінчилось?
— Твоя мама про це взнала і перевела тебе в іншу школу!

***

Хочете гарну роботу? Ідіть працювати до школи. Там вчителі щодня пишуть про це на дошці: Класна робота

***

— Чому в тебе у диктанті такі самі помилки, як у твого сусіда?
— Так у нас одна вчителька...

***

Вчителька запитує:
— Миколко, а що таке відповідальність?
— У мене на штанах один ґудзик.
— До чого тут ґудзик?
— Так ось на ньому і лежить вся відповідальність!

***

Про себе: матюкаюсь, кричу, виношу мозок, влаштовую скандали, істерики, сцени ревнощів... Коротше, нормальна, любляча жінка

***

— Скажи, чому ти не заміжня?
— Та фіг його знає! Пощастило, напевно...

***

Якщо вам принесли каву в ліжко, то пийте мовчки...

І не треба цих дурних запитань, хто ви і як потрапили до моєї квартири?

***

Великий плюс чаю в тому, що його можна пити на роботі. Великий плюс віскаря в тому, що він має вигляд як чай.

***

— Дохтор, цілу ніч ми ся снить, шо миші футбол ся бавлять!
— Та нате випийте на ніч таблетку...
— Нині нє, бо нині у них фінал.

***

«Як ти взагалі можеш тут хоч щось знайти?!» — мовив злодій і повернув мені мою сумочку.

***

Одного разу два хлопці вкрали пакет мандаринів. Вирішили їх поділити так, щоб ніхто не бачив, на цвинтарі. Коли перелазили через паркан, розірвали пакет і дві мандарини випали біля паркану. Повз цвинтар проходив п'яничка і чує:
— Одна тобі, одна мені, одна тобі, одна мені...
У п'янички волосся дибки, прибіг до священника:
— Отче, на цвинтарі Бог з чортом душі ділять!
— Та що ти верзеш, допився вже до чортиків, ану пішли!
Підходять до паркану і чують:
— Одна тобі, одна мені, одна тобі, одна мені...
Священник каже:
— Якби сам не почув — не повірив би!!!
Аж раптом чують:
— Слухай, а що з тими двома, що біля паркану, будемо робити?)))

***

Ти тільки подумай, сонячне проміння летить мільйони кілометрів до Землі, щоб висушити твої труси на балконі!

***

Притула купує супутник. Роскосмос: Я вообще не хочу из космоса улетать, здесь так классно...

***

По масовій втечі з Криму можна робити висновок: росіяни вірять в ЗСУ.

***

Якийсь дивний зараз у планети графік. Щось типу:
Понеділок — Сербія vs Косово
Вівторок — Китай vs Тайвань
Середа — Північна Корея vs всі
Четвер — Азербайджан vs Вірменія
П'ятниця — Ізраїль vs Палестина.
Україна vs росія — без вихідних та перерви на рекламу

ПОГОДА У ВІННИЦІ

	GISMETEO	SINOPTIK	METEO.UA
СЕРЕДА 7.09	+22 +7	+19 +4	+20 +7
ЧЕТВЕР 8.09	+23 +8	+22 +11	+22 +11
П'ЯТНИЦЯ 9.09	+22 +14	+17 +10	+17 +13
СУБОТА 10.09	+19 +13	+21 +14	+18 +12
НЕДІЛЯ 11.09	+20 +8	+21 +12	+18 +9
ПОНЕДІЛОК 12.09	+18 +12	+16 +10	+16 +9
ВІВТОРОК 13.09	+19 +12	+17 +8	+17 +9

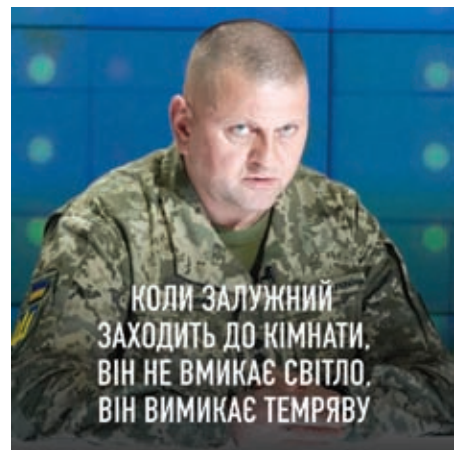

ГОРОСКОП

ОВЕН
Не варто розпочинати зараз побудову глобальних планів, краще зупинитися на невеликих, але швидко реалізованих.

ТЕЛЕЦЬ
Вірте у себе. Якщо не ви, то хто тоді? Вам знадобляться зосередженість та рішучість. Неофіційні зустрічі у суботу відкриють нові можливості.

БЛИЗНЮКИ
Зосередьтеся на новій цікавій ідеї або проєкті, і ви зможете отримати задоволення від роботи та швидко досягти намічених цілей. Суботній відпочинок у приємному оточенні дозволить набути душевної рівноваги.

РАК
Подумайте про плани на майбутнє. На роботі все буде благополучно, навіть ймовірне підвищення по службі чи премія. В особистому житті не завадить різноманітність.

ЛЕВ
Справи на роботі складуться якнайкраще. Приділіть дітям увагу, адже їм потрібно знову звикати до школи. Відвідування клубів, виставок та кіно вас підбадьорить і надовго запам'ятається.

ДІВА
Не те щоб удача від вас відвернулася, просто тепер її посмішок доведеться домагатися працею. На початку тижня не робіть поспішних висновків, особливо на основі пліток. У суботу вам доведеться займатися господарськими покупками чи прибиранням.

ТЕРЕЗИ
Цей тиждень буде дуже сприятливим періодом для вирішення наболілих питань та занедбаних проблем. Прислухайтеся до голосу інтуїції, і ви зрозумієте, як потрібно діяти в тій чи іншій ситуації.

СКОРПІОН
Цього тижня ви відчуєте смак до відпочинку та розваг. Влаштуйте побачення або романтичну подорож. У середині тижня, долаючи тиск обставин, ви досягнете змін і успіхів відразу за декількома напрямками.

СТРІЛЕЦЬ
На початку тижня вам непросто буде налаштуватися на робочий лад, проте це необхідно. П'ятниця виявиться одним із найчудовіших днів тижня. Вона таїть у собі багато приємних сюрпризів, виконання заповітних бажань та дитячих захватів.

КОЗЕРІГ
У першій половині тижня ви можете захопитися необдуманими вчинками. Постарайтеся все ж таки уникнути ризику, він не виправдає ваших душевних і матеріальних витрат. Середина тижня обіцяє принести зміни як у вашому настрої, так і в становищі.

ВОДОЛІЙ
Бажано не перенапружуватися, а надати можливість подіям йти своєю чергою. На початку тижня краще не бути відвертим ні з ким, навіть близькі навряд чи зможуть вас зрозуміти. У четвер будуть вдалими ділові поїздки та відрядження.

РИБИ
Тиждень принесе знайомства із цікавими людьми. Роботи накопичилося дуже багато, тому з відпочинком доведеться трохи зачекати. Будьте уважні до сімейних проблем. Тримайте всі справи під контролем, тоді ситуація вирішиться на вашу користь.