ДОКУМЕНТУЄ ВІЙСЬКОВІ ЗЛОЧИНИ РОСІЯН с.7

RIA в квартиру за 40 грн на місяць 555-111

RIA
ТІЛЬКИ ПЕРЕВІРЕНІ ФАКТИ
СЕРЕДА
5 жовтня 2022
№40 (1605)
20MINUT.UA
Газета є членом Всесвітньої Газетної Асоціації
10 00 грн
1 блок

ВРЯТУВАВ РОЗВІДНИКІВ, А САМ ЗАГИНУВ

с.9

ВОДИТЬ ТРОЛЕЙБУС БІЛЬШЕ 40 РОКІВ

с.15

СУБСИДІЇ ПІД ЧАС ВІЙНИ.

ЩО ЗМІНИТЬСЯ ДЛЯ ВІННИЧАН?

▶Перед опалювальним періодом дещо змінили порядок призначення субсидій. Уряд розширив коло осіб, які мають право на житлові субсидії

▶Зокрема, подавати на виплати можуть люди з боргами за комуналку. Але, якщо вони утворилися після 24 лютого 2022 року

▶Кому треба подавати нові заяви? Розповідаємо все, що треба знати про допомогу на сплату комуналки

с.3

ОНОВЛЯТЬ МЕМОРІАЛ ВИЗВОЛЕННЯ

▶За відновлення благоустрою ділянки на Київській мерія планує заплатити «Агропродсоюзу» 10 мільйонів 52 тисячі гривень. Що будуть ремонтувати на місці, яке є цвинтарем для чотирьох тисяч людей

с.16

ПРО МУНІЦИПАЛЬНИЙ БУДИНОК

▶ На вулиці 600-річчя триває будівництво ще одного будинку за програмою «Муніципальне житло». Хто забудовник житла, якою є ціна, і скільки вінничан зможуть придбати квартири в цьому будинку?

с.4

РЕКЛАМА

Передплати газету RIA онлайн на сайті Укрпошти
• Швидко та без черг
• Сплачуй картою, за реквізитами або коштами «єПідтримка»*
peredplata.ukrposhta.ua
Підтримка
* Потрібна допомога? Дзвоніть 093 006 2232, розкажемо як оплатити картою "Є-підтримка"
УКРПОШТА
468084

КЕМПІНГ СІТІ
★ КВАРТИРИ ВІД ★
18500грн
найкраща ціна
смт. Стрижавка, вул. Київська, 224
097 003 3337, 093 000 3337
512211

ДУМКА

НАТАЛІЯ ІШКОВА
ПСИХОТЕРАПЕВТ

Торуйте свій шлях

Згадайте період, коли ви зробили якийсь потужний ривок у житті. У стосунках, у кар'єрі, будь-які доленосні зміни, ваші перемоги.

Хто на це вплинув? Хто були вашими вчителями?

Для мене відповідь очевидна: найпотужніші стрибки я робила завдяки новим людям, новим враженням і завдяки власним новим рішенням!

Амбіційні, сильні, духовні. Вони натискали в мені пускові кнопки власними прикладами працювати на повну силу, любити всією душею, планувати, діяти, бути та не здаватися.

Не чекайте, впускайте таких людей у своє життя! Прагніть. Слідуйте. Вийте свій шлях.

На що можна розраховувати, просто сидячи дупою на одному місці з бурчанням, злістю та звинуваченнями?

Ні на що!

Ти товста? Усвідомлюй, що ти заїдаєш, змінюй харчові звички, працюй над своєю тривожністю з психотерапевтом, медитируй, йди до зали.

Ти закочуєш очі і знецінюєш дружбу — потоваришуй із собою!

У тебе сексуальна або алкогольна залежність — тут без коментарів, знову ж таки шукай кращого фахівця, лікуйся — інакше пр**беш і проп'єш кращих і найкращі свої роки. І досить себе жаліти. А того, хто наливає примусову чарчину, спитай: а що ти хочеш, щоб я для тебе зробив п'яним та слабким? Як ти мене хочеш використати?

Не віриш у кохання — полюби себе. Знайди власний маяк — цінності, розкрий свою унікальність! А після побачиш унікальність в інших людях.

Не цінуєш життя — погуляй парком онколікарні, навідай хлопців у госпіталі з ампутованими ногами чи руками.

Якщо ви мене не розумієте, вам ліньки, вам сумно — подумайте про восьминога. У нього і ноги з вух, і руки з дупи, і дупа з вухами, і голова в дупі.

ПРО ЗАРПЛАТИ, ПЕНСІЇ ТА ПІЛЬГОВУ ІПОТЕКУ

Новації ■ Другий місяць осені багатий на зміни. Підвищили розмір мінімальної зарплати, зросли пенсії. Незабаром стартує опалювальний сезон, і вінницькі тепловики отримали акт готовності господарства до зими. А ще в Україні запустили «Доступну іпотеку 3%», на яку можуть податися захисники, освітяни, медики й науковці

ВАЛЕРІЙ ЧУДНОВСЬКИЙ, RIA, (063)7758334

Нова мінімальна зарплата тепер складає 6 тисяч 700 гривень. Відтак, автоматично зросла мінімальна пенсія за віком, яка складає 40% від мінімальної зарплати.

Крім того, вінницькі пенсіонери, яким за 70 років, отримуватимуть щомісяця доплати до пенсії. Тепер розлого про всі зміни, які вінничани відчують у жовтні.

ЗРОСТАННЯ «МІНІМАЛКИ»

Мінімальна зарплата зросла на 200 гривень і тепер складає 6700 грн на місяць. Через це збільшився розмір Єдиного соціального внеску (ЄСВ): він становить 1474 грн (22% від 6700 грн). Нині це стосується переважно роботодавців, які нараховують ЄСВ на зарплати найманих працівників.

ФОП, які також зобов'язані платити ЄСВ, були звільнені від цієї вимоги з 1 березня 2022 року до припинення війни, а також протягом наступних 12 місяців. Втім, вони можуть робити це добровільно для зарахування страхового стажу.

Разом з цим збільшені розміри штрафів за порушення трудового законодавства. Зокрема, за неоформлених працівників та зарплату у «конвертах» покарання складатиме 67 тисяч гривень за кожного працівника.

ПІДВИЩЕННЯ ПЕНСІЙ

Через підвищення мінімальної зарплати у жовтні зріс розмір мінімальної пенсії за віком. Непрацюючі пенсіонери, яким виповнилося 65 років і які мають повний страховий стаж, можуть отримувати

> **Комунальні тарифи залишаються незмінними. Уряд заморозив їхнє зростання, поки триватиме війна**

2 тисячі 680 гривень (або ж 40% від мінімальної зарплати).

Відтак у жовтні, 85 тисяч 65-річних непрацюючих пенсіонерів, що живуть на Вінниччині, отримають доплату в розмірі до 80 грн.

«Крім того, в жовтні передбачено встановлення щомісячної компенсаційної виплати до 300 грн пенсіонерам віком від 70 до 75 років. А для громадян 70+, які мають не менше 30/35 років страхового стажу, з 1 жовтня розмір пенсії не може бути нижчим як 3000 грн», — зауважили в головному управлінні Пенсійного фонду у Вінницькій області.

Перераховані суми пенсії виплачуватимуться з 4 по 25 число жовтня.

А от прожитковий мінімум, який впливає на розмір переважної більшості соціальних виплат, поки що залишається незмінним — 2508 грн на місяць. Він має змінитися з 1 грудня.

Традиційно, у жовтні стартує опалювальний сезон. Дозвіл на запуск котелень дає Вінницька мерія, після того, як протягом трьох діб температура повітря складає 8 градусів тепла

ПРО ЗАПУСК ОПАЛЕННЯ

Традиційно, у жовтні, має розпочатися опалювальний сезон. Найбільший теплопостачальник міста, «Вінницяміськтеплоенерго» (ВМТЕ), отримав акт готовності до зими.

Тепловики відремонтували та налагодили роботу в 48 котельнях, 63 центральних теплопунктах та 418 індивідуальних теплопунктах. Провели гідравлічні випробування тепломереж, загальною протяжністю 175 кілометрів у двотрубному виконанні. Здійснили реконструкцію тепломереж на 16 ділянках.

А на випадок відсутності газу в місті діє чотири котельні, які працюють на трісці, повідомляють на порталі «ВМТЕ».

Натомість вінничан просять розплатитись за спожите. Адже, за даними тепловиків, мешканці Вінниці заборгували 164 мільйони гривень.

«Для вінничан, які не мають змоги розрахуватися зі своїм боргом одразу, підприємство пропонує укласти договір реструктуризації. В цьому випадку спочатку сплачується 50% заборгованості, а решта — частинами впродовж визначеного часу», — повідомляють тепловики.

Опалення у квартирах, нагадаємо, почнуть підключати через три дні після того, як середньодобова температура опуститься нижче за 8 градусів тепла. Рішення про старт та завершення опалювального сезону в нашому місті приймає Вінницька мерія.

А тарифи на комунальні послуги — не мають зростати, поки в Україні діє воєнний стан.

Можна отримати допомогу на сплату комуналки

У Вінницькій громаді деякі категорії громадян мають право на грошову допомогу для оплати послуг ЖКГ в опалювальний період. Йдеться про родини загиблих учасників бойових дій в Афганістані, сім'ї загиблих захисників і захисниць України, та сім'ї осіб, яким посмертно присвоєне звання Героїв України.

У жовтні та квітні грошова допомога складає 500 гривень на місяць одному домогосподарству. Впродовж листопада-березня — по 1 000 грн/міс. Для отримання грошової допомоги необхідно звернутись до:

Управління соцзахисту населення (Правобережне) — пр-т Космонавтів, 30, 2 поверх;

Управління соцзахисту населення (Лівобережне) — вул. Замостянська, 7, 2 поверх.

Запустили пільгову іпотеку під 3%

Із 1 жовтня можна подавати заявки на участь у програмі пільгової іпотеки — під 3% річних, з початковим внеском 20% і терміном іпотечного кредиту до 20 років.

В Кабміні зауважили, що на першому етапі нею зможуть скористатися чотири категорії українців: захисники України (військові, поліцейські, рятувальники, прокурори тощо), освітяни, медики та науковці державних та комунальних закладів. З наступного року доступною іпотекою зможуть скористатися всі українці, але з іншим відсотком — під 7% річних.

На веб-порталі «Дія» вже можна подати заявку. Програма отримала назву «єОселя». Адреса в Інтернеті для заповнення заявок на пільгову іпотеку: diia.gov.ua/services/yeoselya.

МИ ЗАПИТАЛИ ВІННИЧАН

Як ви оцінюєте роботу контролерів у транспорті?

ОЛЯ ПАНИЧ
Підтримую, не всі контролери адекватні. Так, вони потрібні, але нащо так часто? Іноді по три-чотири рази заходять на одну поїздку!

АНЖЕЛІКА СЕМЕНЮК
Хамовиті і крикливі, дуже рідко траплялись нормальні і які ввічливо спілкуються з людьми і пояснюють іногороднім, як можна здійснити оплату.

ЮЛІЯ МИКОЛАЇВНА
Не буду говорити, що всі однакові, але в мене особисто є зауваження. Потрібно трохи лояльніше ставитися до людей. Звичайно, є й хороші!

ЛІЛЯ ЯКОВЕНКО
Негативно відношусь до контролерів. З неповагою відносяться до пасажирів, а до дітей то взагалі мовчу. Контролерів потрібно адекватних.

OLGA DAVIDENKO
Я вважаю, що у вінницькому транспорті дуже гарні контролери. Допомагали мені розрахуватися, пояснювали все без проблем.

ЛАРИСА ЗЕЛЕНЧУК
Кількість контролерів потрібно зменшити. Їдеш від 26 школи до площі Перемоги, вони заходять по два рази і виховання ніякого.

СУБСИДІЇ ПІД ЧАС ВОЄННОЇ ЗИМИ. ЯКІ ЗМІНИ ЧЕКАЮТЬ НА ВІННИЧАН

Держдопомога ■ Уряд розширив перелік категорій, які можуть подаватися на отримання субсидії. Зокрема, подавати на виплати можуть люди з боргами за комуналку. Але, якщо вони утворилися після 24 лютого 2022 року. А кому треба подавати нові заяви? Розповідаємо все, що треба знати про допомогу на сплату комуналки

Вже можна замовляти талони попереднього запису. У жовтні в «Прозорих офісах» почнуть приймати людей, які подають документи на субсидію

ВАЛЕРІЙ **ЧУДНОВСЬКИЙ, RIA,** (063)7758334

Перед опалювальним періодом дещо змінили порядок призначення субсидій. Уряд розширив коло осіб, які мають право на житлові субсидії. Уряд вніс ці зміни з урахуванням економічного та воєнного стану в Україні. Тепер на субсидії можуть подавати ті люди, які:

■ мають у власності декілька житлових приміщень або будинків, право власності на які набуто шляхом успадкування;

■ належать до складу домогосподарства і перебувають за кордоном у період дії воєнного стану;

■ мають заборгованість з оплати житлово-комунальних послуг, яка утворилася в період дії воєнного стану.

Тож з жовтня в «Прозорих офісах» Вінниці почали приймати людей, які хочуть отримати держдопомогу на опалювальний сезон 2022/2023. Про це журналісту розповіла заступниця директора департаменту соцполітики міськради Наталія Паламарчук.

— Тим, хто отримував субсидії у попередні періоди — приходити подавати нові заяви не треба. Їм буде здійснений автоматичний перерахунок, — каже Паламарчук. — Натомість люди, які звертаються за субсидією вперше, та люди, в яких відбулися зміни у домогосподарстві, мають подати пакет документів до «Прозорих офісів» Вінниці. Для цього їм потрібно отримати талон попереднього запису на прийом фахівцями.

Субсидій вистачить на всіх, запевнили в Мінсоцполітики. У держбюджеті на ці потреби закладено 37,9 мільярда гривень

Замовити талон попереднього запису можна, звернувшись за номерами телефонів:

■ 50–83–88; 50–83–96; 097–101–58–40 та 063–856–62–72 Управління соціального захисту населення «Правобережне»;

■ 50–86–70; 50–86–69; 097–101–45–18 та 063–856–62–75 Управління соціального захисту населення «Лівобережне»;

Також отримати талон можна через «Персональний кабінет» на офіційному сайті Вінницької міської ради (https://cutt.ly/uW2VzkA).

А для людей, які звертаються вперше за субсидією, ми вирішили докладно розповісти усе, що треба знати про цю держдопомогу.

ЩО ТАКЕ СУБСИДІЯ

Отже, субсидія — це державна грошова допомога, яка допомагає оплачувати рахунки за комунальні послуги, витрати на управління будинком і не тільки. Держдопомога покриває такі платежі:

■ Житлово-комунальні послуги;

■ Абонентське обслуговування комунальних послуг;

■ Витрати на управління багатоквартирним будинком, в якому створено ОСББ;

■ Витрати на комунальні послуги в житловому кооперативі;

Придбання твердого та рідкого пічного побутового палива і скрапленого газу. Цю послугу оплачують лише раз на рік і в тому випадку, коли на це житло не оформлена жодна інша субсидія, що покриває рахунки за тепло.

ХТО МОЖЕ ПОДАТИ ЗАЯВКУ НА СУБСИДІЮ?

Не тільки пенсіонери чи пільговики. Насправді ж подати заяву на її оформлення можуть всі громадяни України, хто потребує допомоги з оплатою комунальних послуг.

Субсидію може отримати як і один з власників будинку, так і орендар, який сплачує рахунки за комунальні послуги. Також її надають і неповнолітнім дітям-сиротам, які залишилися без батьків. В такому разі опікун має оформити заяву. На субсидію можуть розраховувати ВПО, які винаймають житло за договором оренди.

СКІЛЬКИ ПЛАТЯТЬ?

Розмір субсидії розраховується індивідуально. Для обрахунку беруть показники вартості комунальних послуг, обсяг обов'язкового платежу та вираховують їхню різницю.

Отож, на суму допомоги впливає рівень доходів, кількість осіб, які фактично проживають або зареєстровані в будинку. Розрахувати приблизну суму субсидії можна за цим посиланням https://cutt.ly/WVChbK7 на порталі dom.ria.com. Точний розмір виплати ви дізнаєтесь після подання пакета документів та схвалення вашої заявки.

ЯК ОФОРМИТИ СУБСИДІЮ

Оформити субсидію можна в «Прозорому офісі», або онлайн, через портал «Дія» (потрібно буде завантажити фото своїх документів — авт.).

Обов'язковими є тільки два документи:

■ Заява про призначення житлової субсидії;

■ Декларація про доходи й витрати всіх членів домогосподарства, яке претендує на субсидію.

За потреби потрібно буде подати:

■ Договір про винайм житла (за наявності);

■ Довідки про доходи, про які відсутня інформація в податковій та Пенсійному фонді;

■ Документи, що підтверджують непроживання особи за місцем реєстрації: оплачені комунальні рахунки або договір про оренду за іншою адресою, у разі потреби тощо.

СУБСИДІЙ У 2022 РОЦІ ВИСТАЧИТЬ НА ВСІХ?

У держбюджеті на 2022 рік на надання пільг та субсидій на оплату житлово-комунальних послуг передбачено близько 37,9 млрд грн. Цієї суми вистачить для підтримки громадян. Про це заявила міністр соціальної політики України Оксана Жолнович, повідомляє пресслужба парламенту.

З грудня за субсидії відповідатиме Пенсійний фонд

За постановою Кабміну від 16 вересня 2022 року № 1041 Пенсійний фонд буде виплачувати субсидії з 1 жовтня 2022 року, а з 1 грудня — призначати субсидії. Про це розповів голова правління ПФУ Євген Капінус.

«Наразі передбачається два етапи: з жовтня будуть виплати, а з грудня почнемо приймати документи та проводити нарахування та призначення пенсій. Відповідні механізми, які працюють сьогодні у рамках пенсійного забезпечення, будуть реалізовані також у субсидіях», — сказав посадовець.

Причину таких змін докладно пояснили в Мінсоцполітики:

«Наразі прийом документів і призначення субсидій і пільг здійснюється управліннями соцзахисту населення (УСЗН) на місцевому рівні, і здійснюється з прив'язкою до місця, де розміщено відповідний УСЗН. Оригіналом поданих документів та виплатних документів є паперова форма, що небезпечно під час бойових дій чи окупації.

Під час війни опрацювання заяв на субсидії та пільги в громадах, де тривають бойові дії, чи які тимчасово окуповані, неможливе. А в тих громадах, куди переміщаються громадяни, процедура призначення — складна і тривала», — йдеться в поясненні.

Отож, після зміни місця проживання, людина, якій призначено субсидію, має подати заяву про припинення надання виплат. А потім звернутися до соцзахисту за місцем свого проживання, і подати нову заяву на отримання субсидії. У Мінсоцполітики зауважили, що процес переходу триватиме від кількох тижнів до кількох місяців, протягом яких людина залишається без виплат.

«Тому, аби захистити право громадян отримувати такі виплати, Міністерство соціальної політики пропонує здійснювати призначення субсидій і пільг через Пенсійний фонд України. Використання IT-систем Пенсійного фонду дозволить прийняти документи громадян на отримання житлових субсидій і пільг в будь-якій точці України. Наприклад, субсидію для громадян, які проживали в Херсонській чи Запорізькій області, можна буде призначити у Львові чи Вінниці», — пояснили в Мінсоцполітики.

Ознайомитись повністю з порядком призначення субсидій можна в постанові Кабміну № 848.

Щотижневик «RIA»
Свідоцтво про державну реєстрацію друкованого засобу масової інформації серія ХМ №1069-427 ПР від 30.06.2020 р., видане Міністерством юстиції України

Зареєстрований та видається з березня 1993 року.

Засновник: ТОВ «РІА Холдинг».

Видавець з 2006 року — ТОВ «Видавництво »РІА»; адреса: 21032, м.Вінниця вул. Ширшова, 3а

Поштова адреса редакції: 21016, Вінниця–16, а/с 5808.

Ця газета надрукована на папері, що наданий нам в якості гуманітарної допомоги та за підтримки компаній: АНРВУ, WAN-IFRA, Agora, Norske Skog, БО "УСЛ" та Kinstellar.

Замовл. № 220133 Наклад 17 900

Наші координати: Вінниця, Хмельницьке шосе, 2а (гот. профспілок, напроти «Книжки»), 6 поверх, e-mail: reklama@ria.ua

Головний редактор: Вадим ПАВЛОВ

Випусковий редактор: Наталія ПІСКУНІЧЕВА

Газета є членом Всесвітньої Асоціації Новинних Медіа WAN-IFRA

тел. (0432); (багатоканальний) 555-111

Редакція не завжди поділяє думку авторів публікацій та не несе відповідальності за зміст реклами та оголошень.

Літеросполучення «RIA» (в тому числі в сполученні з будь-якими словами та зображеннями), а також графічне зображення вказаного, заборонені до копіювання авторськими правами.

Інформація для публікацій надається інформаційним агентством ТОВ «Видавництво »РІА»; код ЄДРПОУ 34095069; адреса: 21032, м.Вінниця вул. Ширшова, 3а; свідоцтво про державну реєстрацію інформаційного агентства як суб'єкта інформаційної діяльності серії КВ No.194-57Р від 12.08.2009 р.

Передплатний індекс: 40030.
ВИМАГАЙТЕ ПЕРЕДПЛАТУ В БУДЬ-ЯКОМУ ВІДДІЛЕННІ ЗВ'ЯЗКУ УКРАЇНИ

20MINUT.UA

Віддруковано в друкарні ТОВ «Прес Корпорейшн Лімітед» м.Вінниця, вул. Чехова 12-а тел. (0432)55-63-97, 55-63-98

ЗВОДЯТЬ МУНІЦИПАЛЬНИЙ БУДИНОК. ЯКА ЦІНА МЕТРА?

Квартирне питання ■ Триває будівництво десятиповерхівки, 12-го об'єкта програми «Муніципальне житло». Квартири тут продають за квотами, які розподіляють на працівників бюджетних установ, військовослужбовців, на молоді сім'ї та інші категорії. Хто забудовник житла, якою є ціна, і скільки наших захисників зможуть придбати квартири в цьому будинку?

ВАЛЕРІЙ **ЧУДНОВСЬКИЙ, RIA,** (063)7758334

У Вінниці триває будівництво ще одного будинку за програмою «Муніципальне житло». Десятиповерхівку зводять на вулиці 600-річчя, про що повідомив на своїй facebook-сторінці заступник міського голови Андрій Очеретний.

«Це буде каркасний будинок з підземним паркінгом. Замість звичного природного газу тут все розраховано на електрику — опалення, нагрів води та можливість приготування їжі, — пише Очеретний. — Електроенергію Україна виробляє самостійно, тож відмова від газоспоживання — це незалежність від різних факторів та обставин, а також суттєва економія під час опалювального періоду».

ХТО ЗАБУДОВНИК І ЯКА ЦІНА ЖИТЛА

Посадовець розповів журналісту, що забудовником багатоповерхівки є вінницька фірма «ВМбуд», замовником будівництва є комунальне підприємство «Вінницький фонд муніципальних інвестицій».

— Цю компанію обрали з-поміж чотирьох, що подалися на конкурс з відбору підрядника цього об'єкта будівництва, — сказав Очеретний.

Вартість нерухомості в «Муніципальному житлі» на 600-річчя визначили: вона складає 22 тисячі 900 гривень за квадратний метр. Це нижче за середню вартість житла у Вінниці, яка складає 29 тисяч 429 гривень за «квадрат», йдеться на порталі dom.ria.com.

> **Квоту для захисників збільшили. А ще додали нову категорію — квартири для працівників релокованих бізнесів**

СКІЛЬКИ КВАРТИР ОТРИМАЮТЬ ВІЙСЬКОВІ

За умовами міської програми «Муніципальне житло», власників майбутніх квартир у таких багатоповерхівках відбирають на жеребкуванні, бо зазвичай покупців більше, аніж буде квартир у наявності.

Крім того, квартири розподіляють між людьми за квотами: певну частку помешкань надають освітянам, медикам, переселенцям, людям з інвалідністю, військовослужбовцям.

— У липні вже провели жеребкування і квартири в будинку на 600-річчя розподілені на 100%, — сказав заступник міського голови Андрій Очеретний. — Цього року збільшили квоту для захисників (в їхній категорії розподілили 28 з 89 квартир — авт.). Також ми додали нову категорію — «працівники релокованих підприємств».

Останніх додали, за словами Очеретного, аби відбулася повна адаптація людей, що через війну переїхали до Вінниці, разом із підприємствами, де працюють. На початку вересня таких бізнесів у нашому місті було 135, які створили 750 робочих місць.

Триває зведення каркасного будинку. Опалення, підігрів води, пічки — усе в цій багатоповерхівці буде на електриці

— Ми маємо забезпечити повну адаптацію працівників, що переїхали з постраждалих від війни областей. Щоб у цих людей було постійне місце проживання і щоб вони не поїхали з Вінниці, після того, як війна завершиться, — розказав заступник міського голови.

З повним переліком квот в муніципальному будинку на 600-річчя, можете ознайомитись в рішенні виконкому міськради від 7 липня 2022 року № 1350 (https://cutt.ly/oVCh4AG).

Вже побудували 11 муніципальних будинків

Раніше, нагадаємо, у Вінниці завершили будувати муніципальне житло на Поділлі. Багатоповерхівка на 105 квартир має підземний паркінг, утеплений фасад і дах, газові індивідуальні котли та енергоощадні вікна у кожному помешканні. Всього, за 13 років існування програми муніципального житлового будівництва, у Вінниці звели 11 багатоповерхівок, мешканцями яких стали 910 родин.

Екологи перевірили Тяжилівку та Вишенське озеро. Якість води покращилася, але сміття — повно

ЛАРИСА **ОЛІЙНИК, (068)0060772**

Вінницькі екологи 15 вересня вирушили в рейд малими річками, струмками й озерами. Спеціалісти Державної екологічної інспекції у Вінницькій області, спільно з працівниками Комунального підприємства «Муніципальна варта» провели відбір проб води з річки Тяжилівка (вул. Ватутіна, вул. Продольна, вул. Гайдамацька). Вона протікає промисловими зонами міста і територією з приватними забудовами. Брали воду на дослідження також у Вишенському озері (вул. Подільська, вул. Вишенька). Проби води взяли в різних місцях за течією для порівняння з аналогічними пробами минулого року.

Результати відбору проб води з річки Тяжилівка та Вишенського озера Державна екологічна інспекція у Вінницькій області оприлюднила 27 вересня. Пояснила, що інструментально-лабораторні дослідження здійснювались за основними показниками якості води: по азоту амонійному, нітритам, нітратам, сульфатам, фосфатам, хлоридам, сухому залишку.

За результатами досліджень встановили: вміст концентрації забруднюючих речовин знаходиться в межах норми гранично допустимих концентрацій.

— Проаналізувавши протоколи інструментально-лабораторних досліджень якості води, відібраних із річки Тяжилівка впродовж 2020—2022 рр., спостерігається зменшення впливу людської діяльності на водний об'єкт, про що свідчить покращення якісного складу води, — констатують екологи. Зменшилася концентрація забруднюючих речовин за всіма показниками і у Вишенському озері.

При обстеженні річок у Вінниці, як розповідають учасники перевірки, неодноразово фіксували засмічення прибережної захисної смуги побутовим сміттям. Тому в рейди екоінспектори традиційно вирушають з муніципальними вартовими. Вони реагують на повідомлення вінничан та виявляють тих, хто забруднює довкілля.

— З початку року було обстежено 86 водних об'єктів, виявлялися правопорушення, — говорить Віталій Чигур, директор КП Муніципальна варта. — До прикладу, вінничани свідомо облаштовували виводи від домоволодінь в струмки, скидали відходи.

За словами фахівців екологічної інспекції, показники якості води у малих річках Вінниці покращились завдяки рейдам працівників Муніципальної варти.

— У Вінниці постійно працюють мобільні групи муніципальних вартових по перевірці водних об'єктів та прибережно-захисних смуг, — каже Олег Ющук, заступник начальника Державної екологічної інспекції у Вінницькій області. — Інспектори перевіряють, чи правильно облаштовані вигрібні ями у приватному секторі, чи не зливають мешканці нечистоти до водойм, чи не забруднюють побутовим сміттям. Якщо помітили правопорушення, складають адмінпротоколи, штрафують. Завдяки цьому водойми не так забруднюються і показники води покращуються.

До речі, карати таких порушників зараз стало важче, кажуть в інспекції. Після оголошення воєнного стану уряд наклав мораторій на позапланові перевірки. Навіть після повідомлення про забруднення, фахівці з екологічної інспекції виїздять з дозволу міністерства. Штрафи за забруднення довкілля на сьогодні становлять від 340 до 1360 гривень.

ЮЛІЯ ДЯКУН, ВОЛОНТЕРКА

Робота, от що мене відволікає від поганих думок. Коли я не можу пекти, я працюю. Сьогодні пакуємо дитячі набори, які допоможуть десяткам українських родин.

Опалювальний сезон: що чекати споживачам газу?

БЛОГ

ПРЕССЛУЖБА АТ «ВІННИЦЯГАЗ»

Сьогодні, 3 жовтня, Вінницягаз провів пресконференцію для представників засобів масової інформації.

Наближається опалювальний сезон, розпочався новий «газовий рік», тож обговорили основні питання, які турбують сьогодні і споживачів газу, і АТ «Вінницягаз» як Оператора газорозподільних мереж.

Перш за все представники компанії відмітили, що **з початку повномасштабного вторгнення окупантів АТ «Вінницягаз» жодного дня не припинив роботу.** Підприємство працює в посиленому режимі. Забезпечує розподіл газу майже пів мільйона споживачів, утримує мережі, проводить їх ремонт та модернізацію. Щоб у кожній оселі, в дитячих садочках, лікарнях, на кожному підприємстві був газ. Поряд із виконанням покладених на підприємство державою функцій розподілу газу, Вінницягаз надає гуманітарну допомогу ЗСУ, лікарням, підрозділам тероборони, місцевим громадам та особам, які вимушено покинули свої домівки.

В умовах війни Вінницягаз зумів виконати усі заплановані роботи на газорозподільних мережах завдяки професійній роботі колективу, налагодженій співпраці з європейськими партнерами та власному логістичному центру РГК. Крім того, підприємство має власне виробництво шафових газорозподільних пунктів на базі заводу RGC PRODUCTION. Виготовило 320 ШГРП не лише для потреб Вінниччини, а й для деокупованих територій та інших регіонів. Сучасне обладнання забезпечує надійну та стабільну роботу системи.

Усі роботи на мережах — і щоденні, і періодичні, ремонт і заміна застарілого обладнання, робота аварійно-диспетчерської та інших служб, завдяки яким газорозподільна система функціонує і в кожного споживача 24/7 є газ, фінансуються за рахунок тарифу на розподіл газу.

З початку року тариф на послуги розподілу газу для АТ «Вінницягаз» не змінився та складає 2,112 грн за 1 м куб. на місяць (з урахуванням ПДВ). Тариф встановлений державним регулятором НКРЕКП. Так само державний регулятор визначає напрямки використання таких коштів.

З травня цього року у багатьох споживачів змінився постачальник газу. Однак цей факт жодним чином не відобразився на отримання споживачами послуг розподілу газу. Ці послуги і надалі надає АТ «Вінницягаз». Споживачі, як і раніше, мають передавати показання лічильників АТ «Вінницягаз», з 1 по 5 число щомісяця. За допомогою сервісів 104.ua. Отримані дані підприємство вносить на єдину інформаційну платформу, де кожен постачальник знаходить інформацію про кількість використаного газу кожним його споживачем, та формує рахунки за спожитий газ.

Звертаємо увагу споживачів, що у них тепер є два особових рахунки. Один в системі газорозподільної компанії «Вінницягаз». Цей особовий рахунок має 10 цифр. Він не змінився. Є на рахунках за розподіл газу і в онлайн-сервісах 104.ua. Його споживачі використовують для передачі показань та оплати розподілу газу.

Другий особовий рахунок споживачі мають в системі їхнього постачальника газу. На сьогодні це переважно Нафтогаз. Цей рахунок має 9 цифр і використовується для оплати спожитого газу.

В оплаті послуг розподілу газу все також без змін. Термін оплати послуги — до 20 числа місяця, в якому отримуєте послугу. Тобто, за вересень до 20 вересня, за жовтень до 20 жовтня і т.д. Розмір щомісячної плати до кінця року сталий. Реквізити не змінилися.

30 вересня закінчився «газовий рік», що тривав з 01 жовтня 2021 р. по 30 вересня 2022 р. Вартість послуг доставки газу розраховується щорічно, індивідуально для кожного клієнта. Розмір плати залежить від обсягу споживання впродовж «газового року». Тобто на 2023 рік плата за доставку для кожного споживача розраховується, виходячи з обсягу спожитого ним газу в період з 01.10.2021 р. по 30.09.2022 р. Цей обсяг множимо на тариф і ділимо на 12 місяців. Так отримаємо розмір щомісячної плати для кожного споживача.

Останнім часом, на жаль, маємо поширення у ЗМІ та соціальних мережах недостовірної інформації щодо припинення діяльності газорозподільних компаній. Це прикре незнання і нерозуміння норм чинного законодавства та роботи критичної інфраструктури, що може дестабілізувати ситуацію в суспільстві та негативно вплинути на роботу операторів ГРМ. У зв'язку з цим наголошуємо, що АТ «Вінницягаз» є оператором критичної інфраструктури регіону та єдиною компанією, яка забезпечує стабільність розподілу газу для майже пів мільйона споживачів області.

Внесені Кабінетом Міністрів України зміни до порядку розрахунків, а саме — розщеплення коштів із спеціального рахунку газорозподільних компаній між суб'єктами ринку газу, є технічним питанням, не порушують функцій Операторів ГРМ у наданні послуг розподілу газу та не торкнуться споживачів газу.

Серед іншого, фахівці компанії **наголосили на необхідності дотримання споживачами правил безпеки при користуванні газом.** Що особливо важливо з початком опалювального сезону.

512935

РЕКЛАМА

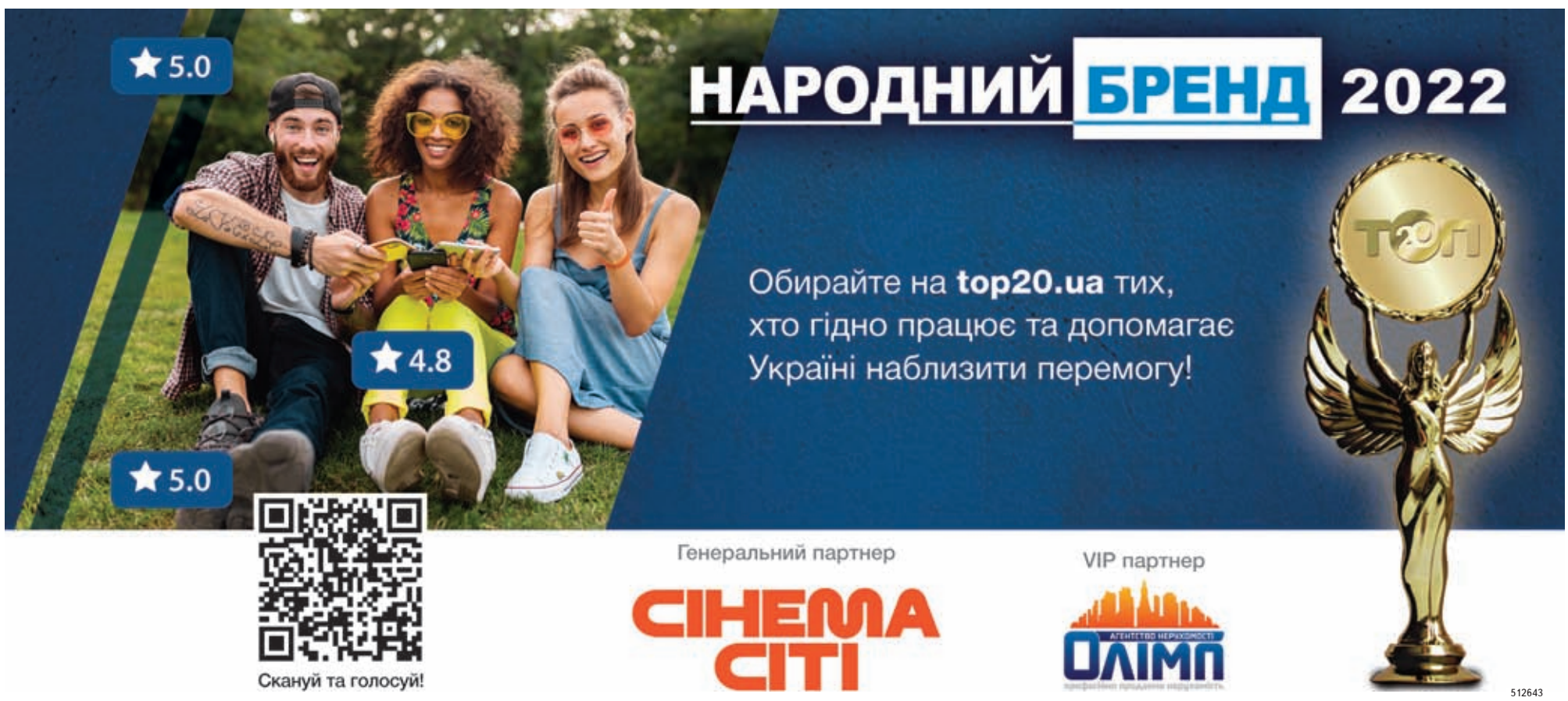

512643

ДОЛЯ ПОЛОГОВОГО №2 ВИРІШЕНА

Третій зайвий ■ У жовтні пологовий будинок № 2 має відсвяткувати 85 років. Але 30 вересня на сесії міської ради депутати проголосували за його приєднання до Центру матері і дитини. Фактично цього закладу не стане. Що буде з медичним персоналом? Чи можна виправити ситуацію?

Медики не втрачають надії зберегти свій заклад. Вони виходили на мітинг, звертались до мера Серія Моргунова, до губернатора Сергія Борзова... Але це поки що нічого не дало

АЛЬОНА **РЯБОКОНЬ**, **RIA**, (067)4333535

Проти — 5, за — 42. Депутати проголосували за реорганізацію пологового будинку №2 на сесії міської ради 30 вересня. А саме про приєднання його до Центру матері і дитини.

Окрім цього, це означає, що скоро почнеться ліквідація юридичної особи «ПМП Вінницький клінічний пологовий будинок №2», яка, за словами депутатки Олени Верлан-Кульшенко, завжди супроводжується скороченням штату персоналу.

Тож мітинг лікарів пологового, які прийшли до депутатів за підтримкою, за інформацію про перспективи закладу і долю персоналу, призвів хіба що до хвилі обурення серед населення та хайпу серед політиків в інтернеті.

ЧОМУ ТАК ЗРОБИЛИ

За словами Олександра Шиша, директора міського департаменту охорони здоров'я, підставою для проведення реорганізації закладу стали зміни в законодавстві. Зокрема, мова про внесення змін у закон України про державні фінансові гарантії медичного обслуговування населення і постанова уряду 741 про зміни в оплаті праці за надані послуги.

— З 1 липня змінився механізм оплати праці, тепер платити будуть за фактично надану послугу, — говорить Олександр Шиш. — При оцінці фінансової спроможності були виявлені заклади, які не можуть конкурувати на ринку медичних послуг і найближчим часом можуть стати банкрутами. Також у нас є вимога на рівні закону України про реорганізацію госпітальних округів. А саме створення кластерних медичних закладів.

За рекомендацією МОЗ, як сказав Олександр Шиш, у Вінниці мають створити три кластерних заклади:

1. Кластер екстреної медичної допомоги — це буде лікарня швидкої медичної допомоги.
2. Кластер, який об'єднає пологові будинки — Центр матері і дитини, перший і другий пологові будинки.
3. Кластер, який об'єднає всі багатопрофільні лікарні (першої багатопрофільної і третьої лікарні).

А ЩЕ Є СТАТИСТИКА

— Наприклад, 2016 рік, у Вінниці зареєстровано 5332 пологи, в 2021 році — 4200 пологів, — говорить Олександр Шиш. — Тобто за цих п'ять років ми втратили 20% пологів, це в середньому 215 пологів на рік. Тож сьогодні заклад став ризикованим з боку фінансів, адже заробляє менше, ніж споживає.

До прикладу, офіційні дані за серпень 2022 року:

Надходження пологового будинку №1 — 4 млн 554 тис. грн. Витрати 4 млн 200 тис.

Надходження пологового будинку №2 — 3 млн 787 тис. грн. Витрати 4 млн 600 тис.

Надходження Центру матері і дитини — 6 млн 720 тис. грн. Витрати 6 млн 740 тис. грн.

Якщо Центр матері і дитини витратив на заробітну плату 97% коштів, то пологовий будинок №2 — витратив 122%.

Цифри надані за один місяць, тому що, за словами Олександра Шиша, липень був перехідним місяцем, а саме в серпні пологові вже працювали за новими вимогами.

— Перше півріччя 2022 року фінансувалося за результатами 2021 року, пологовий будинок №2 мав 1127 пологів, і саме така кількість пологів була закладена на 22-й рік, — говорить Шиш. — Але така кількість пологів утворилася через те, що в пологовому будинку №1 був розгорнутий дорослий ковідний центр.

> **Лікарі пологового не розуміють, чому їм не дали можливість самостійно провести внутрішню реорганізацію**

Тож коли йшло фінансування за попередній період, в другому пологовому був профіцит, тому що фінансувались не фактично надані послуги, а заплановані послуги за результатами 2021 року. Коли з 1 липня 2022, відповідно до постанови 741, почали платити за фактичні послуги — заклад отримав дефіцит. Тому що за вісім місяців 2022 року там провели всього 824 пологи.

У серпні пологовий працював вже за новими умовами. І в результаті виплатити зарплату за серпень змогли тільки 23 вересня, коли отримали наступний транш коштів НСЗУ. Тобто зараз у закладі немає грошей. І починаючи з дев'ятого місяця, частина працівників написала заяву на 0,75 окладу.

— Але це ситуативне рішення, яке нічого гарного їм не дасть. Вони кожного місяця будуть заходити в борги. Мало того, за восьмий місяць за статтею «Інші послуги» вони сплатили — 0 грн. В той час, коли їх колеги з пологового будинку №1, для порівняння, сплатили 150 тис. грн, — говорить Шиш. — На придбання медикаментів (що є обов'язковим за програмою медичних гарантій) заклад витратив 20 тис. грн. При середніх витратах за перше півріччя — 168 тис. грн щомісяця.

Тобто, за словами керівника департаменту, заклад зараз штучно зменшує свої витрати, намагаючись вийти в «нуль» за рахунок зменшення закупівлі медикаментів, зменшення витрат на заробітну плату, і несплати рахунків за іншу послуги (зв'язок, інтернет, сміття.)

НОВІ СТАНДАРТИ

За словами Галини Черешнюк, старшого викладача кафедри соціальної медицини та організації охорони здоров'я, десять років тому в середньому на рік народжувалось 7000–8000 дітей, зараз набагато менше. Змінилися часи, і структура наших медичних закладів не відповідає сучасним європейським стандартам.

— В радянські часи ми відкрили дуже багато стаціонарних ліжок і цим дуже пишалися. Але сьогодні все по-іншому, тому зараз ми і говоримо про оптимізацію, — говорить Галина Черешнюк. — Чому приєднують пологовий будинок №2, тому що Центр матері і дитини — це багатопрофільний заклад. Центр обслуговує велику кількість дітей, там створений Перинатальний центр. А про звільнення лікарів, зокрема з боку департаменту чи міської ради взагалі не йде мова. Що стосується гінекології і жіночої консультації (біля стадіону «Локомотив») вони залишаються на своєму місці, їх ніхто чіпати не буде. Що стосується пологових ліжок, будемо вирішувати. Тому що три пологових будинки для міста — багато.

ВИ МАНІПУЛЮЄТЕ ЦИФРАМИ

За словами Тетяни Супрунової, доцента кафедри акушерства і гінекології №2 і члена ініціативної групи лікарів, висновки медичної комісії про збитковість закладу побудовані на неправдивих даних.

— Як можна взяти вибіркові дані за один перехідний місяць і маніпулювати цими цифрами, — говорить Тетяна Супрунова. — Я запитувала наших колег, яка кількість пологів в нас була до ковіду? Ми мали — 1900 пологів на рік, а під час ковіду — 1400 пологів. Крім того, в закладі є власні надходження близько 300 тис. грн щомісячно, а нам кажуть, що — 0. Що ми на зарплату витрачаємо 120%, а наш бухгалтер говорить про 80%.

Про маніпуляцію цифрами та зловживання посадовим становищем говорить і Наталія Гайструк, професорка кафедри акушерства та гінекології №2, вінницького медуніверситету. А ще про порушення прав медичного колективу пологового. Тому 23 вересня 2022 року вже зареєстровано кримінальне провадження за кількома статтями.

Лікарі пологового не розуміють, чому їм не дали можливість самостійно провести внутрішню реорганізацію, і спробувати вирішити свої проблеми. І вони не покидають надії зберегти свій заклад. Лікарі звертались до мера Серія Моргунова, до губернатора Сергія Борзова. Лікарі звертались до громадськості за підтримкою і розумінням, що не на часі зараз закривати медичні заклади, не на часі звільняти лікарів.

Але незважаючи на все, питання про приєднання пологового будинку №2 до Центру матері і дитини винесли на голосування — рішення прийняте.

Чи можна скасувати рішення міської ради?

За словами адвоката Ярослава Мартинюка, жоден гнівний лист меру чи голові військової адміністрації або пост у фейсбуці чи петиція рішення сесії міської ради не відмінить.

Єдине, що можна спробувати зробити – звернутись до суду із заявою, в якій просити скасувати рішення міської ради. Звичайно, якщо таке рішення не відповідає вимогам закону.

Адже, відповідно до статті 144 Конституції України органи місцевого самоврядування в межах повноважень, визначених законом, приймають рішення, які є обов'язковими до виконання на відповідній території.

Законом України «Про місцеве самоврядування» передбачено, що акти органів та посадових осіб місцевого самоврядування з мотивів їхньої невідповідності Конституції або законам України визнаються незаконними в судовому порядку.

– Якщо суд встановить, що рішення міської ради було незаконним, він його скасує, – говорить адвокат. – А закликати до совісті депутатів потрібно було перед сесією, і не мітингами, а записуватися на прийом до кожного депутата і переконувати не голосувати за те чи інше рішення. Так, виглядає дивно, але саме так могло б спрацювати.

«ЧОЛОВІК СИДІВ І ДИВИВСЯ, ЯК ГОРИТЬ ДРУЖИНА ТА ДВОЄ СИНІВ»

Важлива справа ■ Вінничанка Ірина Ярошинська разом із командою вже пів року документує військові злочини росіян та збирає свідчення по всій Україні. Наразі 14 справ українців вже передали до Міжнародного суду в Гаазі. Як проходить збір свідчень і чому серед них немає злочину росіян, який стався у Вінниці 14 липня і внаслідок якого загинуло 29 людей?

МАРІЯ **ПАУСТОВСЬКА, RIA,**
(097)4126404

Про відкриття розслідування ймовірних військових злочинів в Україні головний прокурор Міжнародного кримінального суду в Гаазі оголосив ще 28 лютого, на п‘ятий день повномасштабного вторгнення росії в Україну. Пройде ще місяць і 29 березня десять європейських країн — Естонія, Німеччина, Латвія, Литва, Норвегія, Польща, Словаччина, Іспанія, Швеція та Україна — оголосять про свою готовність розслідувати військові злочини, пов‘язані з російським вторгненням в Україну.

А вже на початку квітня, до однієї з груп, яка документуватиме військові злочини та збиратиме свідчення, увійде вінничанка Ірина Ярошинська.

Ірина професійний журналіст з 32-річним стажем. І тут, так і хочеться написати, що у її творчому доробку... Але ні. Говоритимемо не про творчість, а про «кейси», протоколи, кожна стрічка яких волатиме про смерть, сльози, розпач і жагу помсти...

Ірино, розкажи про вашу команду, як ти «влаштувалась» на таку роботу? І наскільки складною вона виявилась? Зі стресом справляєшся?

— Ой, зі стресом не справляюсь. Іноді думаю, хто б це зробив замість мене. Можливо, хоч цього разу пронесе, ось відпочину і потім далі буду працювати. А роботу запропонувала колега зі столичного видання, з якою колись працювали разом, як і решта. Шість осіб входять до нашої команди. Два журналісти, фахівець із SMM, оператор, монтажер і технічний співробітник, який забезпечує технічну складову. Ми працюємо з квітня 2022 року, саме тоді Київська та Чернігівська області були звільнені від рашистських окупантів і саме тоді світ побачив, скільки, що вони полишили по собі.

На місце злочинів для збору свідчень одразу почали виїжджати слідчі прокуратури правоохоронних органів. Вони зрозуміли, що не справляються з тим напливом історій, адже показання потрібно збирати дуже швидко, по гарячих слідах, адже докази мають властивість зникати, люди забувають деталі, пам‘ять щось стирає.

Коли слідчі побачили, що не справляються з цією роботою, то вирішили залучати волонтерів — журналістів, психологів, соціальних працівників, тобто тих, хто до війни працював з людьми та вміє спілкуватися, вміє себе тримати, поводити, вміє працювати з документами.

Ми пройшли короткострокове навчання по роботі з документами, одразу почали виїжджати на місце та документувати злочини.

Протокол, який ми заповнюємо, складається з 25 питань, ми їх всі озвучуємо. Обов‘язково на початку ідентифікуємо людину, беремо паспортні дані, потім запитуємо у людини, чи вона добровільно дає всі ці свідчення?

І в кінці опитування обов‘язково ставимо запитання, чи вона дає згоду на використання отриманої нами інформації в міжнародних судах?

Коли ми почали збирати інформацію, усі ці історії, ми зрозуміли, що про це має знати суспільство. Свідчення людей мають проходити не лише через суди та правоохоронні органи. Про ці всі жахіття має знати увесь світ, аби якомога швидше зупинити цю страшну навалу. Тож працюємо за двома напрямами — документування та інформування. Звичайно, ми запитуємо людину, чи вона погоджується, що матеріали будуть оприлюднені та використані у ЗМІ? Якщо людина погоджується, то ми також робимо сюжет з цього.

Таким чином у нас на сьогодні зібрано понад 100 задокументованих історій, які можуть бути використані для подальшого розгляду у суді.

Наскільки я розумію, це лише підготовча робота...

— Саме так, є багато ланок, які мають пройти ці документи, перед тим як потрапити до Міжнародного кримінального суду в Гаазі. Для цього є наші партнери у Києві — це адвокатська контора «Климчук та Партнери». Там протоколи опрацьовують і готують саме з точки зору юристів.

Ще одна ланка — це польська юридична адвокація Ordo Iuris. Саме польські адвокати передають документи до Міністерства юстиції Польщі та Міністерства внутрішньої безпеки Польщі. І тільки після цього справа передається до Міжнародного кримінального суду.

Розкажи про випадки, які найбільше запам‘ятались?

— Вони усі запам‘ятались.

Ну тоді про перше документування.

— Наш перший герой 45-річний Олександр Чекмарьов, якого ми знайшли, та історія якого облетіла усі засоби масової інформації. Чоловік у 2015 році з дружиною та старшим сином залишили Мар‘янку Донецької області через окупацію, і оселилися у Бучі. Тут у нього народився другий син. Шостого березня в родині ухвалили рішення про евакуацію. Мали їхати кількома автівками — з сусідами та родиною брата. З братом Олександр мав зустрітися в умовленому місці, а ось із сусідами виїхали разом.

Та тільки повернули зі своєї вулиці на головну — зіткнулися з БТР. Олександр зупинив машину, в ній знаходилась його дружина Маргарита та двоє синів — 9-річний Матвій і 4-річний Клим. Автівка була не затонована, на ній висіла біла ганчірка. Тож ніби усі заходи безпеки були...

БТР зупинився, кілька секунд тривала напружена тиша, потім пролунав постріл.

Олександр каже, що було таке враження, що стріляли прицільно... Чоловіка з відірваною ногою викинуло з машини. Він, долаючи біль і тягнучи роздроблену ногу, відповз до дерева... Постріляв ши, рашисти поїхали далі... А чоловік сидів біля дерева і дивився, як горить його дружина і двоє синів.

В машині сусідів один чоловік загинув, а дві жінки отримали тяжкі поранення.

> «У нас на сьогодні зібрано понад 100 задокументованих історій, які можуть бути використані для розгляду у суді»

Трохи оговтавшись, Олександр подзвонив брату, щоб той забрав тіла рідних, щоб хоч поховати їх. Та до обгорілої автівки нікого не підпускали цілий тиждень.

Згодом один із сусідів постраждалого зміг таки забрати рештки родини — хребет, череп та кістки. Все це зібрав у покривало, і так у цьому покривалі усіх разом і поховав на подвір‘ї будинку, в якому колись мешкала родина. Це якраз навпроти Андріївської церкви в Бучі, на подвір‘ї якої правоохоронці знайшли величезну братську могилу.

Тобто про обставини смерті тих людей можуть так і не дізнатись...

— Хотілося б вірити, що кожен злочинець буде покараний... Але для розгляду справи у суді, потрібні свідчення. І тут таке замкнуте коло, це складно, як і для тих, хто проводить опитування, і для тих, хто пережив трагедію. Знаю колег, дуже класних журналістів, які виїхали до Європи та намагались там долучитись до роботи з потерпілими, але так і не змогли. Тобто постраждалі розповідають, але коли йдеться про документування, вони відмовляються.

Зазначу, існує великий ризик ретравматизації, тобто повторного переживання ситуації. Звичайно, кожен інтуїтивно захищає себе від стресу. Легше йдуть на спілкування екстраверти, інтроверти, як правило, закриваються і переживають травму в собі.

Ірина Ярошинська збирає свідчення про злочини рашистів по всій Україні. Каже, це дуже психологічно важка робота, але це необхідно робити

Але ж з Олександром ви зустрічались віч-на віч, ще й на камеру. Мужній чоловік. Якісь деталі розкажеш?

— Ми зустрічалися в лікарні, в ОХМАТДИТІ, волонтери з Бучі вивезли його в Київ. Не було ніяких вмовлянь. Чоловік емоційно був закритий, він дуже добре тримався, але кілька разів плакав під час інтерв‘ю. Він розумів, що йому потрібно дати ці свідчення.

Подальшу долю його знаєш?

— Так, сьогодні він у Чехії, разом із родиною брата, у безпеці, уже вчиться ходити на протезі.

А його справа передана до Міжнародного кримінального суду в Гаазі?

— У Міжнародному кримінальному суді позов йде до держави, тобто відповідачі — росія і путін. Як показує досвід, справи розглядатимуться довго, іноді десятиріччями, передбачена і фінансова компенсація. Санкції, які введені проти росії, дають можливість акумулювати кошти для виплати таких компенсацій.

Але спілкуючись з постраждалими, я розумію, що для них надзвичайно важливе правосуддя. Це дає можливість відновитися і повернути жагу до життя і власне усе те, що надає сили жити. Щоб потерпілі люди не втрачали віру у справедливість.

Ірино, теракт 14 липня у Вінниці вже увійшов у літопис злочинів рф. Хтось із постраждалих погодився на позов у Гаазі?

— Ні. Коли я спілкувалась із свідками тих подій, навіть не з членами родин, а зі свідками, вони не готові були говорити.

Навіть фармацевтки із аптеки, які були найближче до епіцентру події, відмовились спілкуватися. Сказали, що вже давали свідчення.

Хоча я впевнена, що всі ці історії, загальна кількість загиблих склала 28 осіб, змогли б лягти в основу кримінальних справ.

Над чим зараз працюєте?

— Зараз щільно займаємось Енергодаром. Тому що є правдиві свідчення про те, що там відбуваються серйозні катування на станції. Працівники станції, вже близько 300 людей, пройшли через «підвали», деякі сидять досі. Ті, кого відпустили, одразу залишили окуповану територію.

Ці люди не можуть залишити місто та евакуюватися, тому що таких спеціалістів, які б забезпечували безпеку атомної станції, немає. Вони, будучи в окупації, під дулами автоматів вимушені ходити на роботу.

Коли не дають їсти, не пускають в туалет і вивозять, вдягають мішок на голову. Тобто психологічні тортури, людина не знає, що на неї чекає.

Більш детально розповім про цей кейс згодом, якщо буде цікаво.

І ось зовсім свіжі свідчення, це Ізюм.

Тобто географія злочину для вас не важлива. Найголовніше, це людина, яка готова давати свідчення? Ви, наприклад, працюєте із переселенцями?

— Саме так. На Вінниччині знаходиться 142 тисячі українців, це і ті, хто переїхав на свою «малу батьківщину», і ті, хто ніколи не був на Поділлі. Звичайно, ми з ними працюємо.

Розповім про молоду жінку, яка повернулася з Маріуполя додому у Крижопільський район. Вона розповідала, як з двома дітками вибиралася з міста. Її історія, точніше, історія її 8-річного сина увійшла у кейс психологічно постраждалих дітей.

Зазначу, що ми не працюємо із жертвами зґвалтування та з дітьми, але завжди бувають винятки.

Історія, я б сказала, показова, класична. Підвал, очікування неминучої смерті. Знаєш, що мене вразило в цій історії найбільше?.. Жінка розповідала, що коли у підвал все прибували та прибували люди, і вона почала розуміти, що це мешканці з навколишніх будинків, які вже стерті з лиця землі і що їхній наступний. Коли вона зрозуміла це, то почала шукати трубу. Каже, думала, що коли їх завалить, щоб через цю трубу дихати.

Це була, скоріше, соломинка надії...

— Напевне. Вона розповідала, що тільки спочатку люди спілкувались, а потім всі стали цуратися один одного. Підвал, темрява, відсутність зв‘язку. Одного дня вона побачила, що «сусід по підземеллю» тягне в машину ковдри, і вона зрозуміла, що поїде разом із ним. Жінка накрила ковдрами малечу, розуміючи, що це не врятує їх від снарядів, але принаймні, вони не бачитимуть усього того жаху...

Їй вдалося врятуватись, але син нині приймає серйозні антидепресанти. Хоча, як на мене, жінка робила все можливе, що зберегти психічне здоров‘я дитини.

ОЛЕНА СТЕЦЕНКО, ВОЛОНТЕРКА

На базі волонтерського центру «Шахіна» (Коцюбинського, 43-б) щоп'ятниці проходять тренінги по домедичній допомозі.
Номер для запису: 067 432 56 68 Олена.

Користуйтесь газом з дотриманням правил безпеки

БЛОГ

ПРЕССЛУЖБА
АТ «ВІННИЦЯГАЗ»

Напередодні опалювального сезону АТ «Вінницягаз» закликає усіх споживачів дотримуватися правил безпеки під час використання газу в побуті.

У поточному році аварійно-диспетчерська служба компанії виконала понад 10 тис. заявок за номером 104.

Щоб уникнути нещасних випадків та аварійних ситуацій, дотримуйтесь наступних правил:

■ Перевіряйте тягу в димових та вентиляційних каналах перед увімкненням газових приладів.

■ Під час роботи обладнання забезпечте постійний приплив свіжого повітря (відкрийте вікно чи кватирку). Це потрібно для повного згоряння природного газу та недопущення накопичення в приміщенні чадного газу;

■ При включенні газових приладів спочатку запаліть сірник, а вже потім відкривайте подачу газу;

■ Не змінюйте конструкцію димових та вентиляційних каналів, не заклеюйте вентиляційні решітки. Через них виводяться з приміщень небезпечні продукти згоряння, зокрема чадний газ.

■ Своєчасно перевіряйте та прочищайте димові та вентиляційні канали. Не допускайте їх засмічення, обмерзання чи захаращення сторонніми предметами.

■ Не перекривайте газові прилади і газопроводи сторонніми предметами, забезпечте їх візуальний огляд.

■ Не залишайте без нагляду увімкнені газові прилади, крім розрахованих на безперервну роботу і обладнаних для цього відповідною автоматикою.

■ Не користуйтесь несправними газовими приладами.

■ Не можна використовувати електровитяжку у приміщеннях, де працюють димохідні газові котли та колонки.

■ Не використовуйте газові прилади не за призначенням, зокрема плити для обігріву квартири.

■ Не можна користуватись приміщеннями, де встановлені газові прилади, для сну і відпочинку.

Не допускайте до користування газовими приладами осіб у нетверезому стані та дітей дошкільного віку.

Заборонено проводити самочинне встановлення, заміну і ремонт газового обладнання, вносити зміни в конструкцію газових приладів.

При необхідності встановлення чи заміни газових приладів зверніться до фахівців, не довіряйте своє життя людям з вулиці.

Що робити, якщо ви відчули запах газу в приміщенні

■ Негайно відключіть газові прилади, перекрийте кран газопроводу та вентелі подачі газу до газового обладнання;

■ Відкрийте вікна та двері, створіть протяг для провітрювання приміщень;

■ Організовано, без паніки виведіть людей із загазованих та сусідніх приміщень, покиньте приміщення;

■ Викличте аварійну службу газу за телефоном 104 і обов'язково виконайте вказівки диспетчера.

Якщо ви відчули запах газу:

■ Будьте обережні — запобігайте утворенню іскор, адже це може призвести до загоряння газу та його вибуху;

■ У жодному разі не використовуйте сірники, запальнички та інші джерела відкритого вогню;

■ Не вмикайте та не вимикайте світло та будь-які електроприлади;

■ Не користуйтеся електричними дзвінками квартир та стаціонарними телефонами з дисковими номеронабирачами.

АТ «Вінницягаз» закликає усіх бути пильними та обережними при користуванні газом! Збережіть своє життя, здоров'я та майно, не піддавайте ризику безпеку рідних та близьких!

513013

Діти граються «у війну»

БЛОГ

ОКСАНА ЯЦЮК,
ГРОМАДСЬКА ДІЯЧКА

Я в дитинстві «у війну» гралась.

Моя племінниця гралась у «так! ющенко», бо вибори 2004 року були найяскравішим враженням дошкільнятки. Пам'ятаю, як подруга розповідала, що «дитсадок скандував «Ющенко — так», десь вона тих дітей зустріла у Вінниці.

Мій син грався у «українців і росіянців», з чотирьох років грався.

І зараз діти граються у війну. А дорослі — крім усвідомлення, що світ «посивів і постарів», намагаються зрозуміти і описати це явище. Чому звертаю увагу на «описати», бо наше завдання зараз — фіксувати все, що відбувається. Для себе і для наступних поколінь. Фіксація — зброя, доступна кожній людині. Не всі зможуть стріляти, і ще менше — зможуть поцілити у ворога, але записати те, що бачиш, що відчуваєш — це те, що більшість людей може зараз зробити.

Юлія Гуш пише у статті про дітей, які грають у війну:

«діти схильні віддзеркалювати в іграх те, що вони бачать чи чують в реальному світі. У тому числі війни чи революції. І, як стверджують психологи, це абсолютно нормальна ситуація. Більше того — подібні ігри допомагають самим дітям освоїтися в цьому неспокійному світі.»

«Взагалі гра — це основна діяльність наших дітей, — пояснила дитяча психотерапевтка, голова правління ГО «Харківський фонд психологічних досліджень» Тетяна Грида. — Вона буває різною: починаючи від сенсорних ігор для малечі і закінчуючи рольовими іграми. Це вже більш розвинута гра, яку, до речі, використовують і дорослі. Гра має дуже багато функцій — навчальну, виховну, розважальну, комунікативну, рефлексивну, психологічну. Якщо ми кажемо про такі ігри, як «Блокпост» чи «Майдан», то вони належать до соціально-рольових. Де дитина вчиться якось себе ідентифікувати. У тому суспільстві, в якому вона живе».

Звичайно, діти імітують діяльність дорослих. Зараз можна побачити, як вояки поводять себе на блокпостах, як питають документи, перевіряють машину тощо. Для дитини, яка опинилася в дуже невизначеному світі, така гра допомагає знизити тривогу. За словами психологині, зараз важко ідентифікувати, хто свій, хто не свій, хто колаборант, а хто — ні. Зрозуміти, у якого які цінності та погляди. Взяти ж цей популярний пароль — «Паляниця». Діти його активно використовують, щоб ідентифікувати людину як свою чи чужу.

«У суспільстві зараз дуже підтримують наших військових, — зазначила Тетяна Грида. — Ми дуже пишаємося тим, як вони нас захищають, як віддають життя за те, щоб ми жили в мирі. І тому дитина хоче бути прийнятою, бути сильною, сміливою, мужньою. Трохи ідентифікуватися з цим образом дорослого. І відчути цю силу в собі».

Гра ще несе за собою комунікативну та інтеграційну функції. Адже діти взаємодіють з дорослими, які їх підтримують. Деякі самі в неї занурюються, наприклад, трохи змінюючи пароль, щоб дитині було веселіше. І тому ця гра набула такого великого розповсюдження. Подекуди на таких блокпостах діти навіть збирають гроші для ЗСУ. Це їх вклад у перемогу. Ну і про навчальну функцію також не варто забувати. За словами Тетяни Гриди, дитина хоче пізнати світ, зрозуміти, за якими законами він функціонує. І якраз «Блокпост» — це одна з ігор, які допомагають їй трошки освоїтись».

РЕКЛАМА

512986

505183

505184

РОМАН БАЛАБА ВРЯТУВАВ РОЗВІДНИКІВ, А САМ ЗАГИНУВ

Герої війни ■ Комбриг славетної 95-ї бригади просить Моргунова назвати вулицю іменем Героя-десантника вінничанина Романа Балаби. Командир розвідувального відділення ціною власного життя врятував своїх підлеглих. Десантник Балаба нагороджений орденом Богдана Хмельницького III ступеня (посмертно)

Роман Балаба врятував своїх підлеглих ціною власного життя. Так написав командир 95-ї бригади полковник Дмитро Братішко у листі на ім'я міського голови Вінниці

ВІКТОР **СКРИПНИК, RIA,**
(067)1079091

У Романа Балаби залишилася мати Марія Іллівна і сестра Віта. Батько помер, коли ще хлопець був дитиною.

Мати й сестра розповіли RIA про те, що Роман мріяв тільки про одне — стати військовим.

— Син казав, якщо я йому забороню служити, він від нас просто відмовиться, — розповідає мама Романа пані Марія. — І це попри те, що він дуже любив і мене, і сестру. Але не уявляв себе без армії.

Жінка навела один приклад. Коли Роман вчився в школі, ганяв з хлопцями, впав, вдарився і отримав струс мозку. Це записали у медичну карточку. Хвилювався, аби цей запис не зашкодив, коли настане час йти в армію. Якось попросив у лікаря медичну картку, вирвав з неї листок з тим записом, щоб, бува, через це не заборонили служити. Після того признався мамі у скоєному.

Високий на зріст, мав 192 сантиметри, спортивний на вигляд, постійно бігав кроси по 10 кілометрів у Лісопарку і займався штангою. Казав, солдат повинен бути фізично сильний, інакше, який він тоді захисник.

Строкову служив у Калинівці на 48-му арсеналі. Потім підписав контракт з Повітряними силами. Його направили у штаб. Говорив мамі і сестрі, що мріє про іншу службу. Його мрією була 95-та бригада.

— Роман казав, мамо, я був би найщасливішим на світі, якби мене взяли на службу у десантну 95-ту бригаду, — продовжує розповідь пані Марія. — І сестрі Віті про це неодноразово висловлював таку саму думку. Ми обидві знали про його бажання.

Після закінчення контракту з військовою частиною Повітряних сил, Роман декілька місяців підряд активно займався спортом. Відтак подав документи на контракт, як він казав, зі своєю мрією. Його взяли у 95-ту. На той час уже мав бойовий досвід. Адже під час служби у Повітряних силах виконував завдання в районі АТО/ООС.

МАМИН ОБЕРІГ

У 2016 році Роман Балаба уперше відправився у район бойових дій. Його мама поклала у рюкзак оберіг. Зробила це так, що син не знав про це.

Жінка каже, одна знайома порадила дати синові текст молитви. Мама не знала, як син поставиться до цього. Вчинила по-іншому. Переписала текст молитви своєю рукою на окремому аркуші паперу. Поки син спав, акуратно, по шву розпорола внизу нитки підкладки, поклала там згорнутий у декілька разів аркуш і знову зашила.

Пані Марія говорить, що зробити їй це не складно, вона — швачка. Працює в одному зі швейних підприємств.

— З перших днів війни ми шили для військових бронежилети, розгрузки, навіть одяг, — каже пані Марія.

Провела сина в дорогу і молилася, аби Рома повернувся живий. Врешті-решт, дочекалася тієї хвилини, коли син переступив поріг, нагнувся, аби матуся змогла дотягнутися і обійняти його.

— Він називав мене на ви, — розповідає пані Марія. — І донька Віта так само звертається. Змалку діти таким звертанням виявляють повагу. Роман весь час заспокоював мене. Дуже боляче сприймав, коли бачив мої

> **Серед речей, які передали побратими рідним, був телефон, а під ним аркуш з молитвою, написаною маминою рукою**

сльози, тому старалася стримуватися при ньому, не плакати. Навіть тоді, коли вдруге вирушав на Донбас.

Було це 8 вересня минулого року. Жінка пригадує, як він заспокоював маму, повторював, що війни не буде, щоб не хвилювалася, тим більше не плакала, бо від її сліз у нього душа не на місці.

Той день 8 вересня став останнім, коли мама обіймала сина, а він горнувся до неї і до сестри.

Перед його від'їздом мати перевірила, чи на місці її оберіг. Поки син спав, надрізала край шва на рюкзаку. Побачила листок. Заспокоїлася. Перехрестилася, про себе промовила, щоб її молитва й надалі оберігала сина.

Під час другої поїздки у Романа була можливість скористатися відпусткою. Йому дозволяли на 10 днів поїхати додому. Але він відмовився. Мамі й сестрі пояснив по телефону, що не може залишити хлопців. Казав, як я поїду, коли я тут потрібен.

— Після того, як почалася велика війна, наші розмови з братом були дуже короткі, — розповідає сестра Романа пані Віта. — Інколи він просто надсилав нам повідомлення: мамі у вигляді серденька, а мені — усміхнений смайлик.

На календарі 10 квітня значилося свято — День братів і сестер. Віта написала братові вітання. Згодом він зателефонував і вона була щаслива почути його голос. Щоправда, раділа недовго.

— Зі мною не буде зв'язку, — сказав брат на прощання.

— Ромо, мені хвилюватися? — запитала сестра.

— Хвилюватися не треба, але якщо через три дні не зателефоную...

Роман загинув 14 квітня у бою. Серед речей, які передали побратими рідним, був телефон, а під ним аркуш паперу з молитвою, написаною маминою рукою.

ПРАПОР ДЕСАНТНИКІВ НА МОГИЛІ

Роман служив командиром відділення розвідувальної роти. Служив добре. Про це свідчать грамоти, подяки, серед яких є подяка глави держави. Його побратими говорять, що він був тим командиром, який уважно ставився до своїх підлеглих. Найбільш складні завдання брав на себе.

Так сталося і в тому бою з російськими окупантами. Про його окремі подробиці дізнаємося з листа-звернення, якого комбриг 95-ї полковник Дмитро Братішко надіслав міському голові Сергію Моргунову.

Біля села Довгеньке Ізюмського району 14 квітня розвідники передавали інформацію про наступ ворога. У листі сказано, що їхні повідомлення були важливі і вчасні. Завдяки отриманим даним ворога вдалося зупинити. Росіяни не змогли захопити населений пункт.

Ось що написав комбриг у зверненні до міської влади: «Під час вогневого зіткнення з переважаючими силами агресора командир відділення старший сержант Роман Балаба не відступив з позиції. Під час бою дав команду підпорядкованому особовому складу про відхід з вогневого рубежу, чим зберіг життя бійців свого відділення. Сам до останнього стримував наступ противника».

— Рома ще до служби готовий був усім допомагати, — розповідає мати полеглого десантника. — Не змінився в армії. Таким залишився в останні хвилини — хлопців відправив з-під куль, а сам...

Один із побратимів передав матері слова, які чув від Романа. Той говорив: «Хлопці, мені треба вижити, бо в іншому випадку мама буде дуже плакати».

Одного разу уже після похорону мама прийшла на кладовище. Ще здалеку звернула увагу на полотнище, що розвивається на вітрі над могилою. Підійшла ближче, прочитала напис, що це прапор 95-ї бригади, в якій служив Роман.

Вирішила запитати у друга Романа, чи не знає, хто це приїжджав на могилу? Хлопець відповів по телефону, що їхній взвод їхав проїздом через Вінницю. Не могли не віддати шану побратиму. На згадку залишили прапор.

— Мали намір побачитися з вами, але дуже обмаль було часу, а нас їхало 30 чоловік, — сказав військовий.

Чекаємо, що скажуть у міськраді

Пані Віта висловлює вдячність також підприємству «Регіон-інфо» та ПП «РеклаМАХ». Там виготовили біг-борд, присвячений Роману. Його встановлювали на 40-й день після загибелі нашого земляка. Коли жінка запитала, скільки це буде коштувати, відповіли, що зробили за власні кошти на знак подяки Герою.

Редакція RIA надіслала журналістський запит на ім'я міського голови з проханням поінформувати, яке рішення прийме влада на звернення командира 95-ї бригади. Про те, якою буде відповідь, повідомимо читачів.

«Дякуємо, командире!»

Сестрі Романа пані Віті вдалося розблокувати телефон брата. Апарат весь побитий, але картка вціліла. Зберігся запис із голосом брата. Жінка каже, чи не щодня слухає дорогу їй людину.

— Все своє коротке життя Рома присвятив армії, — говорить пані Віта. — Йому було тільки 29 років. Для себе особисто нічого не пристарався. Навіть сім'ю не створив. Всі його розмови були тільки про армію. Дуже подобалася військова служба.

Вони з мамою з вдячністю відгукуються про командира бригади полковника Дмитра Братішка. За те, що підписав подання на нагородження Романа орденом. Вдячні також за клопотання перед нашою міською владою про назву вулиці.

Рідні просять надати дозвіл на встановлення меморіальної дошки на школі № 33, де навчався Роман, а також на будинку на проспекті Юності, де проживав разом із мамою.

— Живемо у малосімейці, це колишній гуртожиток, тут дотепер утримують вахтера, — говорить пані Віта. — На краще житло не змогли заробити. Дуже хочеться, аби збереглася пам'ять про Рому. Сподіваємося, нададуть дозвіл на встановлення меморіальної дошки.

1. НЕРУХОМІСТЬ: ПРОДАМ АБО ОБМІНЯЮ

1.1 ОДНОКІМНАТНІ КВАРТИРИ

1 кімната в гуртожитку, Київська, 26 кв.м, пов. 4/5ц, не кутова, велика кімната, кладовка. Ціна дог. (068)023-72-59, (063)523-48-73

1-кімн.кв. Академічне, 6/7/ц, 42/16/18 кв.м, євроремонт, меблі, техніка, АГВ. Ціна дог. (067) 930-75-40

1-кімн.кв. Поділля, 7/9/ц, 51/20/12 кв.м, 56000у.о. Ремонт, меблі, техніка, АГВ, торг. (067) 930-75-40

1-но кімнатна квартира, новобуд, Старе місто, 4/6/ц, 43 кв.м., власник. Ціна договірна. (068)683-44-48, (096)754-46-87

1.2 ДВОКІМНАТНІ КВАРТИРИ

2-кімн.кв. м.Калинівка вул.Пушкіна, котедж.типу, 54кв.м, веранда, грядка 3с, сарай, гараж. Ціна дог. (096) 138-90-80

2-кімн.кв., р-н Педунівер.,1/9/п, недорого. Власник, покращ. планув., підвал,балкон.Або обмін на буд. (097) 299-11-69

1.3 ТРИКІМНАТНІ КВАРТИРИ

3-кімн.кв., бл.Замостя, 6/9/ц, 61/35/8 кв.м. Ціна 59500у.о. Якісний ремонт, 2 балкони, торг. (067) 930-75-40

3-кімн.квартира, Вишенька, пов.4/10ц, 103/55/12, супер місце, 3 б/з, нестанд.пл. 82000у.о без коміс. (067) 930-75-40

1.5 БУДИНКИ

2-кімн.буд., с.Гавришівка, поверх 1/ц, площа 42/30/8, житл.стан, світло, газ, криниця, 33с. 15000у.о (067) 930-75-40

3-кім.буд. с Райки Калин.р-н, 1/ц, 83/57/8,3, власник, 35с, госп. будівлі, газ. Ціна дог. (098) 455-76-52

3-кімн.буд. с.Пеньківка Вінниц.р-н, 88кв.м, веранда,комора, 2погр., літ.кухня. Власник. Докум.готові (096) 708-13-39

4-кімн.буд., Старе місто, поверх 1/ц, площа 96/58/17, хороший стан, зручності, 10с. Ціна 65000у.о. (067) 930-75-40

5 КІМНАТ, 2-ПОВ.БУД. В С.БЛ.ЗАРВАНЦІ, 110КВ.М, 4С, ЧИСТОВА, ЦЕГЛА, З/Б ПЕРЕКР., ВЛАСНИК, 70000У.О. (093) 917-09-07

5 КІМНАТ, 2-ПОВ.ЦЕГЛ.БУД. В Р-НІ АКАДЕМІЧНЕ, 110КВ.М, ВЛАСНИК, 4С, ЧИСТОВА,З/Б ПЕРЕКРИТТЯ, 68000У.О. (093) 917-09-07

6-ти кімн.будинок по вул. Гонти, 2/цегла, площа 211/140/22, 15 с, на 2 сім'ї, 2 входи. Ціна 68000у.о (067) 135-71-23

7-кімн. будинок, Замостя, 2/цегл., 230/142/23, 2 входи, можл. на 2 сім'ї, 15с, комунікації. 73000у.о (098) 290-29-18

БУДИНОК В БЕРШАДСЬКОМУ Р-НІ, СТАРИЙ ТА НОВИЙ БУД., ЛІТ.КУХНЯ, ПОГРІБ, КРИНИЦЯ, ГАЗ, В/ЗР, 45С, САДОК (096)607-53-91, (073)209-81-65

Будинок, с.Кам'янка, Літинський р-н. 30с, річка, сад, погріб. Ціна дог. (067) 392-28-89

Будинок, Тиврівський р-н, с.Сліди. Сарай, погріб, сад, потребує ремонту. Ціна 25000 грн. (097) 945-73-25

Продам або здам в оренду будинок-кафе, місце під магазин, Київська, вул.Гонти, 3/цегл., 202кв.м (067) 456-26-00

смт.Літин, пров.Зелений,22, 3 кімнати, криниця, АГВ, лазня, 12с, хата під жерстю. Ціна 17000у.о,торг (093) 357-10-56

1.7 ДІЛЯНКИ

с.Людавка, 25 с, біля траси, газ, світло, власник (067) 263-28-82

Дялінка пров.Кленовий №4, №6, 8 соток. Світло, поруч вода. Сарай, фундамент. (067)837-40-97, (098)003-58-43

Ділянка с.Шура Немирівського р-ну, 1 га. Будівлі, світло, криниця. (067) 460-01-48

1.8 ГАРАЖІ

ГАРАЖ, ГБК-5, Р-Н САБАРІВ, ЦЕГЛЯНИЙ, ОГЛЯДОВА ЯМА, ГАРНИЙ СТАН, ТОРГ. 4500У.О (097) 912-76-85

Гараж, ГБК-9, підвал, 3 відділення, вагонка, кімната для відпочинку. (098)003-58-43, (050)313-24-95

ПРОДАМ ГАРАЖ ПО ВУЛ. ДАЧНА, 3,4Х6,5М, ВЛАСНИК, ГАРНИЙ СТАН, ПЕРЕД ГАРАЖЕМ ПАРКОВКА НА 2 А/М (097) 447-73-10

2. НЕРУХОМІСТЬ: ЗДАМ В ОРЕНДУ

2.1 КВАРТИРИ

1 кімн.в кв., власник, р-н Педунів.,з хазяїном. Власник. Для 1студентки, жін/хл. (097) 299-11-69

1-10/кімнат. Здам в оренду кімнати, квартири, гуртожитки, будинки. Недорого. (096) 458-97-54

2-кімнатна квартира, Коцюбинського, подобово, погодинно, власник. Ціна дог. (097) 234-07-04

3-кімн.кв. Центр, Соборна, 2/4/ц, 64/40/7кв.м, меблі, техніка, АГВ. 15000+комун. (067) 930-75-40

3. НЕРУХОМІСТЬ: КУПЛЮ

3.1 КВАРТИРИ

1-2 КІМНАТНУ КВАРТИРУ КУПЛЮ, БУДЬ-ЯКИЙ Р-Н. ЦІНА ДОГОВІРНА. (067) 255-13-06

3-4 КІМНАТНУ КВАРТИРУ КУПЛЮ, БУДЬ-ЯКИЙ Р-Н. ЦІНА ДОГОВІРНА. (067) 255-13-06

4. НЕРУХОМІСТЬ: ВИНАЙМУ

4.1 КВАРТИРИ

1-10/-, Вінниця, кімнату, квартиру, ч/б, будинок, гуртожиток. Винайму!Терміново! (096) 458-97-54

1-2 КІМНАТНУ КВАРТИРУ ЗНІМУ, БУДЬ-ЯКИЙ Р-Н. ЦІНА ДОГОВІРНА. (067) 255-13-06

3-4 КІМНАТНУ КВАРТИРУ ЗНІМУ, БУДЬ-ЯКИЙ Р-Н. ЦІНА ДОГОВІРНА. (067) 255-13-06

ЗНІМУ ЖИТЛО В ПОРЯДНИХ ЛЮДЕЙ, БУДЬ-ЯКИЙ Р-Н. 69-25-99, (097) 280-64-21

4.2 БУДИНКИ

1-10/-, Вінниця, ч/б, будинок, квартиру, кімнату, гуртожиток. Винайму! Терміново (096) 4589754

БУДИНОК АБО ЧАСТИНУ БУДИНКУ ЗНІМУ, БУДЬ-ЯКИЙ Р-Н. ЦІНА ДОГОВІРНА. (067) 255-13-06

5. КОМЕРЦІЙНА НЕРУХОМІСТЬ

5.1 ПРОДАМ

ПРИМІЩ.430КВ.М, ВОДА, ЕЛЕКТРИКА, ПОБУТ.ПРИМІЩ.ПІД СТО, СКЛАДИ, ЗВАРЮВ/СТОЛЯР ЦЕХ ДОГ. 61-26-61, (097) 462-45-44

5.3 РІЗНЕ

ОРЕНДА ПРИМІЩЕННЯ ПІД ОФІС 17 КВ.М, МАГІСТРАТСЬКА,160. ЦІНА 2900 ГРН/МІСЯЦЬ+К.П. ДОГ. (098) 856-53-33

Здам в оренду магазин-офіс, р-н Муніц.ринку, біля дороги, 50 кв.м, всі комунік. 9500грн. (067) 847-27-68

ЗДАМ В ОРЕНДУ СКЛАДСЬКІ ПРИМІЩЕННЯ 240 КВ.М ТА ОФІСНІ ПРИМІЩЕННЯ. ВАТУТІНА, 143. ДОГ. (067) 506-56-58

ПП "БЕРКУТ АМД"
Здам в оренду
вул. Ватутіна 143,
тел.: 067 506-56-58
Складські приміщення 240 см²
Офісні приміщення
506192

СКЛАД В ОРЕНДУ
• 2000 м.кв. (в т.ч. офіс 75 м.кв.)
• Висота 8 метрів.
Вінницький р-н, 17 км від Вінниці, під'їзд, 400 м від центральної траси
тел.: 050-313-83-38
512166

ТОВ ТВФ «Будоптторг»
ЗДАЄМО В ОРЕНДУ: Складське приміщення 300 м
Офісні приміщення
Складські майданчики
(067) 305 88 23 С. Зулінського, 30
504440

486215
надання послуг
ПО ТИМЧАСОВОМУ ПРОЖИВАННЮ
- зручні умови
- центр міста
- від 138 грн 1 доба
(050) 46-10-892, (0432) 66-04-42 цілодобово

ЗДАЮТЬСЯ КІМНАТИ ПІД ОФІС В ОФІСНОМУ ПРИМІЩЕННІ, ЦЕНТР, Р-Н МУЗ.УЧИЛИЩА. ДОГ. (093) 055-69-72

ЗНІМУ ПРИМІЩЕННЯ ПІД ЖИТЛО ЧИ ПІД БІЗНЕС. ДОГ. 69-25-99, (097) 280-64-21

СКЛАДСЬКЕ ПРИМІЩЕННЯ, Є ОПАЛЕННЯ, Р-Н ПЕТРОЦЕНТР, 70 КВ.М. ВЛАСНИК. ДОГ. (097) 259-79-00

ЗДАМ ПРИМ.ПІД КАФЕ, БАР, РЕСТОРАН, СТОМАТ., МЕД. КЛІНІКУ, СПОРТЗАЛ,350КВ.М, КОМУН ДОГ. (097) 462-45-44

ОРЕНДА ОФІСНИХ ПРИМІЩЕНЬ 15КВ.М І 40КВ.М. ПО ВУЛ.АКАД.ЯНГЕЛЯ. ДОГ. (050)353-23-36, (068)316-67-36

БУДІВНИЦТВО

6. БУДІВЕЛЬНІ МАТЕРІАЛИ ТА ПОСЛУГИ

6.1 ПРОДАМ БУДІВЕЛЬНІ МАТЕРІАЛИ

6-14Т. ВІДС, ПІС. МИТ., ЩЕБІНЬ ..... НЕДОРОГО ..... (098) 588-08-27
ВІДС, ГЛИН, КАМ, ПІС, ЩЕБ,ПЕРЕГН ..... ДОГ. ..... (097) 501-09-07
5-30Т. ВІДС.,ПІС., ЩЕБІНЬ, КАМІНЬ ..... ДОГ. ..... (097) 781-22-08
6-14Т. БУД. СМІТТЯ, ЩЕБ.,ПІСОК ..... НЕДОРОГО ..... (098) 588-08-27
6-14т. Піс. кар'єрний, митий ..... недорого ..... (098) 588-08-27
6-14т.Чорноз.якісний, піс.,щебінь ..... недорого ..... (098) 588-08-27

ДРОВА. ДОСТАВКА! чорнозем, перегній пісок, відсів, щебінь, кам. Вивіз грунту, буд.сміття
(067) 431-88-99

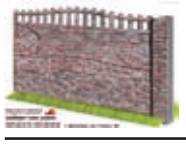

БЕТОННІ ОГОРОЖІ кольорові та сірі zabor-vn.com Доставка та встановлення
(067) 909-54-43

ДОСТАВКА:пісок, відсів, щеб камінь, глина, чорнозем,ін. Завантаж.-розвантаж.роботи. Вивіз буд.сміття.Дрова руб.
(068) 185-98-39

Доставка ЧОРНОЗЕМУ від 1 тонни до 30 тон. Планування ділянок, вивезення грунту.
(097) 971-05-01

Батареї чавунні та сталеві, труби ..... дог. ..... (067) 135-70-48
БЕТОН. БЕТОНОНАСОС ..... ДОГ. ..... (067) 430-19-73
Блок газобетонний ..... дешево ..... (067) 430-64-09
Дрова, дошки, бруси,тирсу. Достав ..... дог. ..... (068) 246-33-17
Ємності для води від 20 до 20000л ..... дог. ..... (067) 403-46-09

6.2 КУПЛЮ БУДІВЕЛЬНІ МАТЕРІАЛИ

АВ бетонозмішувачі,причепи,різні ..... дог. ..... (097) 127-54-23
АВ, бетонозмішувачі різні,ел.інст ..... дог. ..... (067) 847-27-68
Арматуру,металопрокат,радіат.опал ..... дог. ..... (097) 301-65-05
Бетонозмішувачі куплю, різні ..... дог. ..... (067) 429-26-71
Бетонозмішувачі, т/в, холодильник ..... дог. ..... (067) 429-26-71
Будівельні ліса (риштування) ..... дог. ..... (067) 847-27-68
Плити перекриття, огорожні 2,4х15 ..... дог. ..... (067491-4368
Профільні труби, металоконструкц ..... 12грн/кг ..... (067)491-43-68

6.3 БУДІВЕЛЬНІ ПОСЛУГИ

КОПАЄМО КРИНИЦІ І ДОКОПУЄМО. БУРІННЯ МЕХАНІЧНИМ СПОСОБОМ. ВЕЛИКИЙ ЗАПАС ВОДИ. (097)300-70-10, (097)821-49-00

«AAADEREVCHIK» ОБРІЗКА ДЕРЕВ. РОЗПИЛ НА ДРОВА. КОРЧУВАННЯ. ПОДРІБНЕННЯ. ВІН.ОБЛ. (098)409-89-94, (063)747-32-80

«ПІД КЛЮЧ» АРМАТ.-БЕТОН.,ФАСАДИ, ВНУТР.,ПОКРІВЛЯ, КАМ'ЯНА,ЦЕГЛ. КЛАДКА, ПОГРІБИ (098) 827-80-85

«Під ключ» барбекю, груби, печі, димоходи, кам'янки для бань. Ремонт. (068) 546-73-46

«ПІД КЛЮЧ» БРИГАДА ВИКОНУЄ АБСОЛЮТНО ВСІ ВИДИ РЕМОНТНО-ОЗДОБЛЮВАЛЬНИХ РОБІТ. (097) 236-64-63

«Під ключ» будуємо дахи. Ринви, піддашки. Помірні ціни. (097) 338-65-85

«Під ключ» будуємо з граніту, огорожі, погріби,сходи, фонтани, фундаменти. (068) 546-73-46

«Під ключ» груби, димоходи. Ремонт дахів та інше. (098) 788-97-34

«Під ключ» дахи, ринви, піддашки. Ціна залежно від об'єму та матеріалу покриття. (096) 257-20-56

1 бригада будує дахи. Ремонт дахів. Піддашки, ринви. Помірні ціни. (097) 755-68-57

1 бригада виконає вивезення будівел. сміття, демонтаж, земляні, бетонні роботи. (098) 718-21-80

1 бригада виконає: цегляну, кам'яну кладки, газоблок, фундаменти, огорожі (097) 330-07-62

1 ПОКІС ТРАВИ/ГАЗОНУ. ДРОВА. ДРІБНІ БУД-ЗВАР. РОБОТИ. ДЕМОНТАЖ. ПРИБИР. ДІЛЯНОК. (099) 549-09-19

Різка дерев/дров, покіс трави. Культивація. Обприскув. Інші садово-городні роб. (067) 697-71-21, Сергій

АРТЕЗІАНСЬКІ СВЕРДЛ-НИ на воду: проектування, буріння, ремонт. Ліц. АВ475314.
(067) 794-19-09

Міні-екскаватор Боб-Кат: ями, котловани, траншеї. Вивезення сміття. Планування ділянок.
(097) 971-05-01

Акуратний демонтаж будівель та перестінок. Недорого. (098) 588-08-27

БАЛКОНИ «ПІД КЛЮЧ». БАЛКОННІ РАМИ ПО ВИГІДНІ ЦІНИ. ЗВАРЮВ.РОБОТИ. УТЕПЛЕННЯ. (098)427-57-71, (098)263-50-57

Подати оголошення в газету RIA дуже просто!

Для розміщення оголошення в газети RIA зателефонуйте у відділ прийому оголошень. Оператори відділу допоможуть обрати рубрику, скласти текст оголошення, здійснити оплату.

☎ (0432) 555-135 (098) 166-28-06 (050) 430-03-07 (093) 170-23-60

Вартість публікації оголошень

- Звичайне оголошення — 20 гривень
- Виділене оголошення — 30 гривень
- Особливе оголошення — 130 гривень
- Фото оголошення — 180 гривень

Графік роботи:

- вівторок-п'ятниця з 9:00 до 18:00
- субота і неділя з 10:00 до 19:00
- понеділок з 9:00 до 20:00

БРИГАДА ПРАЦЮЄ ПО ЗРІЗУ ДЕРЕВ. ВИРІЗКА ТА РУБКА БУДЬ-ЯКОЇ СКЛАДНОСТІ. (098) 674-62-60

БУРІННЯ АРТ.СВЕРДЛОВИН, ПРОКЛАДАННЯ ВОДОГОНУ. МОНТАЖ БАШТИ РОЖНОВ. ПРОЕКТУВАННЯ. (067) 794-19-09

БУРІННЯ СВЕРДЛОВИН НА ВОДУ «ПІД КЛЮЧ»! НАДАЄМО ТЕХ. ПАСПОРТ. AQUALIFE.NET.UA (096) 274-74-74

БУРІННЯ СВЕРДЛОВИН НА ВОДУ «ПІД КЛЮЧ»! ШВИДКО, ЯКІСНО, НАДІЙНО. ДОСТУПНІ ЦІНИ. BURWATER.COM.UA, (096)955-94-94

БУРІННЯ, ПРОЕКТУВАННЯ АРТЕЗІАНСЬКИХ СВЕРДЛОВИН «ПІД КЛЮЧ». ЯКІСНО, НЕДОРОГО. (067) 794-19-09

ВИВІЗ СМІТТЯ, ДЕМОНТАЖНІ РОБОТИ, ПІДЙОМ БУД. МАТЕРІАЛУ. (068) 585-36-51

ВИКОНАЮ ВСІ ВИДИ ВНУТР. ТА БУД.РОБІТ: ПЛИТКА, ШПАТЛ., ШТУКАТ., ЛАМ., ФАРБ.,ГІПС. (067) 949-35-77

ВИКОНУЮ ЦЕГЛЯНУ КЛАДКУ. ДОСВІД РОБОТИ. (068) 998-43-57

Виконуємо демонтажні роботи, земляні роботи. Вивіз буд.сміття та інше. (068) 799-51-79

Дахи будь-якої складності «під ключ». Бесідки, тераси з ефектом старовини. (067) 895-95-32

ДЕМОНТАЖНІ РОБОТИ, ЗЕМЛЯНІ РОБОТИ, ПІДЙОМ БУД. МАТЕРІАЛУ ТА ІНШЕ. (068) 799-51-79

Земляні роботи, копання траншей, вигрібні ями, демонтажні роботи «під ключ». (068) 799-51-79

Кладка цегли, каменю, тротуарна плитка. Бетонні роботи. (098) 118-84-07

КОПАННЯ КРИНИЦЬ МЕХАНІЧНИМ СПОСОБОМ. ДОКОПКА. ЧИСТКА. (063) 314-80-37

КОПАННЯ, ДОКОПКА КРИНИЦЬ «ПІД КЛЮЧ». ПРОДАЖ БЕТОННИХ КІЛЕЦЬ. ЗВЕРТАТИСЬ ЗА ТЕЛ. (096) 036-35-10

КОПАННЯ, ДОКОПУВАННЯ КРИНИЦЬ МЕХАНІЧНИМ СПОСОБОМ. ДОСТАВКА КІЛЕЦЬ. (067) 290-47-13

Копаємо, докопуємо, демонтаж криниць, котловани, чистка, стічні ями. (096) 358-33-20, Василь

КОПАЄМО, ЧИСТИМО, ДОКОПУЄМО КРИНИЦІ. ШВИДКА ТА ЯКІСНА РОБОТА. ДОСТАВКА КІЛЕЦЬ. (096)306-28-39, (063)234-68-29

Копаємо. Докопуємо. Чистимо криниці, механічним методом буріння. Великий д/р. (067) 779-49-42

ПОСЛУГИ ЕКСКАВАТОРА, НАВАНТАЖ., КОПКА ОЗЕР, КОПАННЯ КОТЛОВАНІВ. ЗЕМЛЕРИЙНІ РОБ. (067) 431-40-34

Пропоную послуги електрозварювальника. Швидко та якісно. (097) 708-60-22

Тротуарну плитку покладемо. Дешево. Якісно. Швидко. (067) 877-27-92

Укладання тротуарної плитки, перехідних зон, автостоянок, складських приміщень. (098) 588-08-27

Штукатурка, шпатлівка, стяжка, кладка, гіпсокартон, утеплення, фарбув., шпалери. (067)989-15-71, (063)427-22-17

6.4 ВНУТРІШНЕ ОЗДОБЛЕННЯ, РЕМОНТ

«Під ключ» абсолютно доступно шпалери, шпатлівка, малярка, плитка, ламінат, ін. (068) 174-08-35

«ПІД КЛЮЧ» ВИКОНУЄМО ВСІ ВНУТРІШНІ РОБОТИ. ШВИДКО. ЯКІСНО. (068) 772-75-87

Внутрішні роботи: комплексно, частково, декори та інше. Деталі за тел.: (096)336-81-37, (063)883-67-01

АКУРАТНО, ШВИДКО, ДЕШЕВО. ШПАЛЕРИ, ВІДКОСИ, МАЛЯРКА, ШПАКЛІВКА. (067)169-03-20, (063)428-25-49

ВИКОНУЄМО РОБОТИ: ШПАКЛІВКА, ГІПСОКАРТОН, ПЛИТКА ТА ІНШЕ. (098)515-99-77, (093)993-49-70

Всі види робіт, штукатурка, шпаклівка, плитка, фарбування, ламінат. (097) 041-52-18

ЖІНКА ВИКОНУЄ ПРОФЕСІЙНУ ПОКЛЕЙКУ ШПАЛЕР, ФАРБУВАННЯ, БАГЕТИ. (068) 849-26-42

Паркетні роб: настилання паркету, парк.дошки, ламінату. Шліфування, реставрація. (067) 758-27-04

Штукатурка піщано-цементна, стяжка підлоги. Доступні ціни. (097) 990-72-73

Штукатурка, шпаклівка, плитка, фарбування. (098) 118-84-07

6.6 НАТЯЖНІ ТА ПІДВІСНІ СТЕЛІ

STELIVSIM.COM.UA НАТЯЖНІ СТЕЛІ ВІД ВИРОБНИКА. (096)620-45-41, (068)003-25-53

НАТЯЖНА СТЕЛЯ ЗА 1 ДЕНЬ. (068) 210-08-06

НАТЯЖНІ СТЕЛІ БУДЬ-ЯКОЇ СКЛАДНОСТІ, ТКАНИННІ, «ЕКОСТЕЛІ», ФОТОДРУК НА СТЕЛЯХ. (096)809-56-22, (093)303-76-75

НАТЯЖНІ СТЕЛІ ВІД ВИРОБНИКА. МАТОВІ, ГЛЯНЦЕВІ, ФОТОДРУК. (067)877-96-66, (063)289-32-17

6.7 ОПАЛЕНЯ, ВОДОПОСТАЧАННЯ, ВЕНТИЛЯЦІЯ, КАНАЛІЗАЦІЯ

«ПІД КЛЮЧ» КАНАЛІЗАЦІЇ З ЗАВЕДЕННЯМ В ЖИТЛО. ШВИДКО, ЯКІСНО. (097) 309-97-58

1 САНТЕХНІК: ЯКІСНЕ ВСТАНОВЛЕННЯ І ЗАМІНА СИСТЕМ ОПАЛЕННЯ, КАНАЛІЗАЦІЇ, ВОДОПРОВОДУ, УНІТАЗІВ, ВАНН, РАКОВИН. ВЕЛИКИЙ ДОСВІД РОБОТИ. (093)921-37-30, (067)684-35-41

Заміна, монтаж змішувачів, кранів. Ремонт, демонтажні роботи, тощо. (068) 168-65-25

БОЙЛЕРИ, ОПАЛЕННЯ, КОТЛИ, ТРУБИ, НАСОСИ. КОНСУЛЬТАЦІЯ. ПІДБІР, МОНТАЖ. ЗОДЧИХ,36 (096) 428-12-25

Виконаємо: опалення, водопостачання, каналізація. Встановлення душ, ван,унітазів (098) 118-84-07

ЗАМІНА МІЖБУДИН.ТРУБ (СТОЯКІВ), ВСІ ВИДИ САНТЕХН. ПРОВЕД. ВОДИ, ТА КАНАЛІЗАЦІЯ. (068) 772-75-87

КОТЛИ, КОЛОНКИ, БОЙЛЕРИ. ТРУБИ, НАСОСИ. МОНТАЖ, ГАРАНТІЯ. ТЕПЛОБУД. ЗОДЧИХ,36 (096) 428-12-25

ОПАЛЕННЯ, ВОДОПОСТАЧАННЯ, КАНАЛІЗАЦІЯ. МОНТАЖ, ГАРАНТІЯ. ТЕПЛОБУД. ЗОДЧИХ,36 (096) 428-12-25

ОПАЛЕННЯ. РЕМОНТ. ЗВАРЮВАННЯ ТРУБ НА ГАЗ, ВСТАНОВЛ.КОТЛІВ, НАСОСІВ, РАДІАТОРІВ. (096)897-22-71, (068)113-61-71

САНТЕХНІЧНІ РОБОТИ, ВОДОГІН, ОПАЛЕННЯ, КАНАЛІЗАЦІЯ. (067) 905-04-57

6.8 ЕЛЕКТРОПОСТАЧАННЯ

Заміна, монтаж розеток, вимикачів, світильників, змішувачів, кранів, ручок,тощо. (068) 168-65-25

6.9 ПОКРІВЕЛЬНІ МАТЕРІАЛИ ТА ПОСЛУГИ

«ДахБуд» Покриваю дахи: мет.черепиця, профнастил, шифер та ін.матеріали. Демонтаж даху. Ціна в залежності від об'єму та матер.покриття. Працюю без посередників (097) 755-68-57

«Під ключ» 1 бригада будує дахи. Піддашки, ринви. Ремонт даху. (067) 428-97-33

«Під ключ» будуємо дахи. Ринви, піддашки. Помірні ціни. (097) 338-65-85

«ПІД КЛЮЧ» ДАХ БУДЬ-ЯКОЇ СКЛАДНОСТІ. (098) 222-26-65

«ПІД КЛЮЧ» ДАХИ, РИНВИ, ПІДДАШКИ. ЦІНА ЗАЛЕЖНО ВІД ОБ'ЄМУ ТА МАТЕРІАЛУ ПОКРИТТЯ. (096) 257-20-56

БАЛКОНИ. ПЕРЕКРИТТЯ ДАХУ. ШВИДКО. ПРОФЕСІЙНО. ЯКІСНО. (098) 222-26-65

ВИКОНАЮ ПОКРІВЕЛЬНІ РОБОТИ. ЄВРОРУБЕРОЙД. БІКРОС. БІКРОЕЛАСТ. НИЗЬКІ ЦІНИ. (098) 271-20-96

ВСІ ВИДИ ПОКРІВЕЛЬНИХ РОБІТ, ПІДДАШКИ, РИНВИ. ВЕЛИКИЙ ДОСВІД РОБОТИ. (098) 222-26-65

МОНТАЖ МЕТАЛОЧЕРЕПИЦІ, ПІДДАШКІВ, ВОДОСТОКІВ, ВСТАНОВЛ.МАНСАРД.ВІКОН, ВЕНТИЛЯЦ. (098) 222-26-65

ПОКРІВ. РОБОТИ Б.-ЯКОЇ СКЛАДНОСТІ ЄВРОРУБЕРОЙДОМ. В НАЯВНОСТІ ВСІ МАТЕР. ГАР.2Р. (093) 550-63-67

ПОКРІВЕЛЬНІ РОБОТИ, МАТЕРІАЛИ, ПРОЕКТУВАННЯ. БЕЗКОШТОВНИЙ ПРОРАХУНОК. (096)373-02-25, (063)193-06-81

Покрівельні роботи, металочерепиця, утеплення, водосточні системи. (098) 389-18-47

Покрівельні роботи. Абсолютно все. Шифер, піддашки, металочереп., відливи,утепл. (098) 484-33-52

ПОКРІВЛЯ ДАХІВ, ПІДДАШКИ, РИНВИ, УТЕПЛЕННЯ. ПОМІРНІ ЦІНИ. (098) 222-26-65

6.11 УТЕПЛЕННЯ ФАСАДІВ

1 Бригада фасадників виконає професійне утеплення будинків. (097) 889-69-22

100% УТЕПЛЕННЯ БУДИНКІВ ТА КВАРТИР. КОМПЛЕКСНО ТА ЧАСТКОВО! ДЕТАЛІ ЗА МОБ.ТЕЛ.: (096)336-81-37, (063)883-67-01

Утеплення будинків, великий досвід роботи. Декоративна шпатлівка, матеріали. (098) 370-51-05

Утепл. будинків і їх оздобл. ззовні, пінопластом та декорат. шпатлів.,риштування (067) 588-42-25

Утеплення будинків зі своїм риштуванням, матеріалами. Якісно. Великий д/р. (095) 492-60-05

УТЕПЛЕННЯ БУДИНКІВ: ПІНОПЛАСТ, МІН.ВАТА, КОРОЇД. НИЗЬКІ ЦІНИ. ЯКІСТЬ ГАРАНТУЄМО. (098) 132-12-31

Утеплення підлоги, горища, воздушки,перекриття. 200гр/кв.м(10см товщ.роб+матер.) (093) 005-72-13

6.14 ПРОМ.ОБЛАДНАННЯ ТА ІНСТРУМЕНТИ

КУПЛЮ ГЕНЕРАТОР ГЗ-110. ДОРОГО. (068) 399-74-51

ПРОДАМ АБО КУПЛЮ ПРОМИСЛОВІ ЕЛЕКТРОДВИГУНИ, Б/В ТА НОВІ, ПО ЦІНІ РЕМОНТА. (067)319-01-34, (067)430-77-73

7. ПОБУТОВІ ТОВАРИ, ВСЕ ДЛЯ ДОМУ

7.2 ПОБУТОВІ ТОВАРИ ПРОДАМ

Обігрівач керам.800Вт, 16-18кв.м.....дог..... 097)56006-31
1 Шв.машина з тумбою, ножна.....дог..... 09-7560-0-631
Велика вітчизняна енциклопедія.....дог..... (097)560-06-31
Ел.плита з духовкою «Мечта 8»,б/в .....дог.....(097)5600631
АВТОКЛАВИ.....ДОГ.....(067) 756-91-86
Буржуйка.....дог..... (096) 998-42-75
Газ.колонка, люстра, шуба натурал .....дог..... (098) 224-54-36
Дитяче ліжко, прогулочний візок ..... 550грн..... (067) 504-70-63
ДОЇЛЬНІ АПАРАТИ ТА З/Ч.....ДОГ.....(067) 756-91-86
ЕЛ.ДВИГУНИ. РЕМОНТ.....ДОГ.....(067) 756-91-86
ЕЛ.КУКУРУДЗОЛУЩІЛКИ.....ДОГ.....(067) 756-91-86
ЕЛ.МЛИНИ, БУРЯКОРІЗКИ.....ДОГ.....(067) 756-91-86
Електродвигуни, 0,5 -250кВт .....дог..... (063) 298-37-72
Котли КЧМ, АГВ, килим,верстат дер .....півціни.....(067) 981-70-94
Кух.склян.стіл, 2 стільця,тренаж.....дог..... (098) 224-54-36
Пральна машина б/в Індезіт, 60х40 .....дог..... (067) 793-68-25
Продам дитячий велосипед до 10р..... 1000 грн.....(09-64589754
Продам, куплю, відрем.прал.машини .....дог..... (063) 777-76-00
Піаніно, хороший стан.....дог.....(067) 912-99-11
Соковижималку-шинковку .....дог..... (097) 548-04-31
Хол.,газ.плита, прал.маш, пилосос .....дог.....(067) 294-91-19
Холодильник, газ.колон, двиг.3кВт .....півціни.....(098) 621-60-96

7.4 ОПАЛЕННЯ БУДИНКУ

ДРОВА В РАХУНОК ЗРІЗАНИХ ДЕРЕВ. САМОВИВІЗ. МАЛІ ХУТОРИ. (068) 547-05-32

ДРОВА РУБАНІ ПРОДАМ. (06818598-39

ПРОПОНУЄМО ДРОВА, ДОШКИ ОБРІЗНІ, НЕОБРІЗНІ, БРУСИ, ТИРСУ. ДОСТАВКА ГАРАНТОВАНА. (0432)32-20-43, (068)246-33-17

(0432)55-61-72
(0432)55-61-73
МПП "РУСЛАНА"
(098) 251-57-22
(067)491-23-06
(067)430-97-84

ПОКРІВЕЛЬНІ МАТЕРІАЛИ
Шифер безазбест 8 хв. 380,00
Шифер кольор. хвил. 357,00
Шифер плоск. 960,00
Труби а/ц 720,00
Бітумна черепиця 350,00
Профнастил 250,00
Полікарбонат 3650,00
Лист оцинк. 590,00
Руберойд 22,00
Єврорубероїд 115,00
ЦЕГЛА, БУД.БЛОКИ
Блок арболітовий 140,00
Цегла рядова 7,50
Цегла силікатна 10,50
Цегла облицювальна 10,00
Газобетон м3 3100
Цегла рвана 8,40
Цегла вогнетривка 24,00
БУДІВЕЛЬНІ СУМІШІ
Цемент М-500 120,00
Ізогіпс 280,00
Сатенгіпс 390,00
Штукатурка вапняна 140,00
Шпаклівка фасад. (біла) 126,00
Стяжка 141,00
Самовирівнююча підлога225,00
Суміш д/кладки печей 240,00
Суміш для кладки 25кг 140,00
Фіброволокно 100 г 45,00
Клей жаростійкий 240,00
Клей д/газобетону 128,00
Клей д/підлитки 130,00
Клей д/гіпсокартону 156,00
Клей д/теплоізол. 180,00
Вапно негашене кг 8,00
Вапно гашене кг 6.50
Керамзит 190,00
Мармурова крихта, тн. 3200
Коройд 25кг 240,00
Мертель 25кг 160,00
Відсів кварцевий 50кг 23,00
Відсів гранітний 50кг 40,00
Пісок кар'єрний 50кг 44,00
Пісок річковий 50кг 58,00

СІТКИ, ДРОТИ
Секції огорожі 440,00
Сітка "Рабиця" 480,00
Сітка зварна оц. 42,00
Сітка штукатурна ПВС 18,00
Армопояс 36,00
Цвяхи будівельні 67,00
Дріт в'язальний 72,00
Цвяхи шиферні 76,00
ГІДРО-ПАРО-ТЕПЛОІЗОЛЯЦІЯ
Мембрани гідроіз.м.кв. 46,50
Мембрани покрів(рул) 1215,00
Плівки паро-гідроізоляц. 650,00
Пінопласт м3 1850,00
УтеплювачТехнофас135пл260,00
Мінер. вата 54,70
Мінер. вата фасад. 750,00
Мінер. вата фольгов. 100,00
Плівка тепловідбивна м/кв.35,00
Стрічка бітумна 170.00
ОПАЛЕННЯ ТА КАНАЛІЗАЦІЯ
Котли твердопаливні 12980,00
Електроконвектори 1200,00
Піч булерян 14900,00
Камін 12000,00
Колонка водонап. вулич. 3500,00
Конвектор газовий 4500.00
Камянка для сауни 12600.00
Труби водонапірні ПНД 5,00
ФАРБИ, ГРУНТОВКИ, ПІНА
Водоемульсійні фарби 40,00
Емалі 30,00
Емалі аерозольні 60,00
Противогрибковий засіб 30,00
ГрунтБетонКонтакт14кг 350,00
Герметик 81,00
Піна-клей 168,00
Лак акрил/тон 120,00
Грунт акриловий 98.00
Кварц грунт 560.00
Пластифікатор 54.00
Фіброволокно 105.00
Пігмент 100.00
Порозаповнювач НЦ 230,00
Емаль термостійка 100,00

МАТЕРІАЛИ ДЛЯ ВНУТРІШНІХ РОБІТ
Плитка керамічна 240,00
Плитка Грес 380,00
Плитка гіпсова 48,00
Гіпсокартон 57,00
Профіля, комплектуючі 43,00
Підвісна стеля 210,00
Плита стельова 25,00
Плінтус стельовий 9,00
Вагонка дерев. 300,00
ДСП 700,00
Лінолеум 140,00
Антолінолеум 256,00
Поліізол фольгований 20,00
Покриття ПВХ 2,00
Двері вхідні 4800,00
Двері міжкім. 399,00
Лутки деревяні 250,00
Замки навісні 20,00
Ручки дверні 110,00
Підвіконня 195,00
Жалюзі вертикальні 349,00
Сходи для горищ 4500,00
Компакти 1500,00
Ванна+сифон 2500,00
Піддон д/душа +сифон1500,00
Змішувачі 200,00
Рукомийники 115,00
РІЗНЕ
Комплект бокалів 97,60
Тачка садова 1250,00
Ущільнювачі д/дверей 24,00
Сітка затіняюча 12,60
Плитка різнобій 60,00
Драбини, стремянки 470,00
Ринви пластикові м/п 93,00
Козирок алюм. 2200,00
Накриття д/колодязя 3700,00
Комплектуючі д/сайдин 80,00
Світильники 9,00
Трап сантехнічний 150,00
Сифон сантехнічний 60,00

ВУЛИЧНИЙ ТА ДАЧНИЙ ДЕКОР
Набірні стовпчики 82,00
Кришки для стовпчиків 95,00
Накриття для огорож 120,00
Накриття цоколя 28,00
Плити на доріжку 100,00
Плитка тротуарна бетон. 260,00
Плитка трот.вібропрес 260,00
Бордюри дорожні 278,00
Бордюр тротуарний 148.00
Поребрики 60,00
Паркувальні півкулі 430,00
Смвості д/душу 1040,00
Ємвості д/води харч., тех. 785,00
Бідони, бачки харч. 186,00
Каністра б/у 100,00
Баки д/сміття 495,00
Урни бетонні 390,00
Квітники 75.00
Смітники 170,00
Відра д/урн оцинк. 460,00
Лавки 1900,00
Корито будівельне 180,00
Лопати 63,00
Корито будівельне 180.00
Камінь пішник різаний 250.00
Камінь пісчаник Плитняк 250 0
Альтанка садова 13200.00
ВЛАСНЕ ВИРОБНИЦТВО
* люки каналізаційні, шт 284,00
* дощоприймачі, шт. 608,00
* комплект водовідводу, шт. 225,00
* ковер, шт. 125,00
* плитка напольна, м.кв. 306,00
* плитка тактильна, шт. 72,00
* бруківка тактильна, шт. 19,00
* бруківка під клінкер, шт. 17,00
* сайдинг, м.кв. 423,00
* лежачий поліцейський, шт.238,00
* лежачий поліц. круглий, шт 47,00
* георешітка типу ТТЕ, шт. 110,00
* підставка універс К1, шт. 300,00
* тепла грядка 2400.00
*садовий компостер 4200.00

м. Вінниця, вул. Липовецька, 1
ПРАЦЮЄМО З ПДВ
ГРАФІК РОБОТИ
Пн.-Пт. з 9.00 до 18.00
Субота, Неділя - Вихідний
512167

7.5 КУПЛЮ

DVD рекордер Вокстер, плеєр ВВК.....дог.....(098) 524-22-36
А я куплю прал.маш.автомат на з/ч.....дорого.....(096)317-76-68
АВ велосипеди,бетонозміш.,ел.інст.....дог.....(098) 841-68-15
АВ холод., мороз.камери, прал/маш .....дог.....(098) 841-96-37
АВ, холодильники, різні речі .....дог.....(067) 429-26-71
Велосипед, бінокль, гитара .....дог.....(096) 601-35-11
Газ.плита, прал.машина проста.....дог.....(093) 299-45-17
Газ.плита, холод., ходунки, шахи .....дог.....(096) 956-99-07
Газову плиту.....дог.....(067) 166-63-52
Ел.вафельниця, годинники,ел.шашл .....дог.....(068) 712-48-93
Ел.м'ясоруб., шахмати, пилосос.....дог.....(098) 702-62-41
Ел.шашличницю, барсетки, годинник .....дог.....(068) 488-24-31
Куплю LG та інші прал.машини .....дог.....(098) 154-83-29
Куплю прал.машини будь-які дорого.....дог.....(067) 777-76-00
Неробочий холодильник, кондиц. БК.....дог.....(067) 263-28-99
Прал/маш Малютка, пилосос .....дог.....(097) 503-32-80
Прал/маш Малютку, Ригу, будь-яку.....дог.....(096) 461-15-53
Холодильник гарний, робочий.....дог.....(096) 554-36-44
Ялинкові іграшки, термос, посуд.....дог.....(096) 139-47-66

7.6 ПОСЛУГИ

«АААААВС». 100% РЕМОНТ ХОЛОДИЛЬНИКІВ ВДОМА. ГАРАНТІЯ. ЗАБИРАЄМО Б/В ХОЛОДИЛЬНИКИ (098) 814-24-77

«AVTO100%». ПЕРЕВЕЗ.МЕБЛІВ, БУД.МАТ.ДО 2,5Т. ВАНТАЖНИКИ. ФУРГОН 4Х2Х2,4. НЕДОР. (098) 588-08-27

«АААВМ».Перевеземо, завантажимо/розвантаж.: меблі, кварт, диван, холодильник,ін. (097)674-43-61

«AABD» 101% Розберемо, зберемо, розвантажимо+перевеземо меблі, квартири,піаніно. (096)232-44-85

«AALT» розберемо, зберемо+завантажимо меблі, квартири, інше.+ Перевеземо. (098) 718-21-80

«АВАМ» ми недорого вивантажимо і перевеземо меблі, кватири, офіси, склади, інше. (067)947-31-81

«Майстер на годину» дрібний ремонт по дому, будь-який. Недорого. Пишіть на viber (067) 732-30-06

«Майстер на прокат» допомога по дому:замки, люстри, сантехн., ремонт, меблі,ін. (097) 674-43-61

«Майстер по дому». Будь-яка чоловіча робота по дому. Пишіть мені у Viber. (063) 642-55-79

Обрізка дерев! Аварійні, плодові. Розпил, корчування, подрібнення. Недорого. (098) 409-89-94

1 КОСІННЯ ТРАВИ, БУР'ЯНУ. ОБПРИСКУВАННЯ САДУ, ГОРОДУ. ВСТАНОВЛЕННЯ ОГОРОЖ. (099) 549-09-19

100% Огородні роботи, збирання картоплі,можу робити закрутки, іншу жіночу роботу (096)4-58-97-54

100% А ми виконуємо: демонтажні, земляні роб, підйом буд. матеріалу. Вивіз сміття (068) 799-51-79

100% Вивіз сміття, демонтажні роботи, підйом буд.матеріалу та інше. (068) 585-36-51

100% ремонт сантехніки, заміна кранів, пайка труб, на дому до 30 км від Вінниці. (096) 317-76-68, Саша

Заміна та монтаж змішувачів, кранів, дверних ручок, поличок, плінтусів, тощо. (068)168-65-25

Заміна, монтаж розеток, вимикачів, світильників, змішувачів, кранів, ручок,тощо. (068) 168-65-25

А ми виконуємо прибирання квартир, будинків, офісів. Миття вікон. Якісно! (096458-97-54

А я обріжу Вам дерева,гілля. Розпил на дрова, корчування пнів, подрібнення гілок (063) 747-32-80

Вивіз буд.сміття. Завантаж.-розвантаж.роботи. Доставка: пісок, відсів, щебінь,ін (068) 185-9839

Виготовлення, перетягування, ремонт м'яких меблів. Зміна дизайну. Виїзд на р-ни. (067)252-38-62

Ремонт, заміна, монтажні, демонтажні, тощо. Оплата погодинна, або договірна. (068168-65-25

А ми розчистимо запущ.сад, ділянку. Зріжемо дерево б-я. складності. Професійно. (099) 549-09-19

А я ремонтую пральні машини автомат. Якісно.Гарантія. Виїзд на дом,р-ни до 50км. (096) 317-76-68

Антена супутникового ТБ, ремонт, монтаж,Т2, прошивка каналів. Продаж обладнання. (067) 240-70-16

Встановл. газ.колонок всіх конструкцій, газ.котлів, газ. конвекторів,ел.бойлерів (097)272-39-81, (093)809-22-91

ГРУБА: РЕМОНТ І ЧИСТКА ДИМОХОДІВ ВІД САЖІ. (099) 549-09-19

Завантаження, розвантаження меблів. Демонтаж, монтаж та інші послуги. (098) 389-18-47

Зріжемо аварійні дерева, подрібнення гілок, порубаємо, інше. (067)697-71-21, Сергій

Зріжу дерева, порубаю, почистю, інше. (099) 177-79-33

Паркетні роб: настилання паркету, парк.дошки, ламінату. Шліфування, реставрація. (067) 758-27-04

ПЕРЕТЯГУВАННЯ МЕБЛІВ. ЗМІНА ДИЗАЙНУ, ВИБІР ТКАНИНИ. Д/Р 23 Р. ВИЇЗД НА РАЙОН. (096) 326-20-16

Перетягування, виготовлення, ремонт м'яких меблів. Зміна дизайну. Виїзд на р-ни. (067) 252-38-62

Перетяжка. Ремонт диванів, крісел, стільців, пружин на дому. (096) 753-22-89

Порізка дерев/дров, всі будівельні роботи, садово-огородні роботи. Приємні ціни. (067) 697-71-21, Сергій

Ремонт холодильників. Реставрація. Забираємо б/в. Заправка фреоном. (096) 203-92-72, 46-34-71

Ремонт шв.машин, оверлоків, електропривод. Гарантія. (093) 883-30-50. (093)883-30-50, (096)434-10-96

РЕМОНТ І ПЕРЕТЯГУВАННЯ М'ЯКИХ МЕБЛІВ. НА ДОМУ У ЗАМОВНИКА. (098) 385-93-90

Ремонт, встановл., запуск газколонок будь-якого виробн. та моделей. (098) 132-14-22

Ремонтую пральні машини автомат, сантехніку з виїздом на дім до 30км від Вінниці (096)317-76-68, Олександр.

Супутник. Viasat та ефірне ТБ без абонплати, тюнери, конвертори,антени.Смарт ТВ. (093) 406-34-54

ТЕРМІН. РЕМОНТ ХОЛОДИЛЬН. НА ДОМУ З ГАРАНТІЄЮ,ЗАМІНА ДВИГУНІВ ВИПАРН.ВИЇЗД В Р-Н (067)735-17-72, (095)295-91-06

ТЕРМІНОВИЙ РЕМОНТ ХОЛОДИЛЬНИКІВ НА ДОМУ, ЯКІСНО З ГАРАНТІЄЮ, ВИЇЗД В РАЙОН. (067)934-37-81, (098)573-71-28

Терміновий ремонт холодильників вдома. Гарантія. Забираємо б/в холодильники. (098)814-24-77, Юрій

ТЕРМІНОВИЙ РЕМОНТ:ХОЛОДИЛЬНИКІВ, МОРОЗИЛЬНИКІВ. ШВИДКО, ЯКІСНО, ГАРАНТІЯ. (073) 977-49-99, (067) 173-49-99

8. АВТОМОБІЛІ

8.1 ПРОДАМ АБО ОБМІНЯЮ

Москвич-412 ІЖ (098) 530-17-17

Форд-Транзит, 2005р.в., кузов 3.2х2,2м, алюміній. (066) 738-80-55

8.3 КУПЛЮ

Терміново Куплю Ваш автомобіль! Будь-який! Дорогі, дешеві, після ДТП,інші.Дорого (067) 231-33-45

Авто будь-яке куплю в будь-якому стані (096) 003-06-75

Авто, причепи та скутери, мопеди куплю (067) 136-23-76

Автовикуп ВАЗ, Лада, іномарки, швидко. (096) 003-62-75

8.5 СГ ТЕХНІКА ТА ІНВЕНТАР

Куплю з/ч МТЗ, вузли, агрегати до трактора МТЗ, стартера, генератори. (067) 491-43-68

Куплю шини тракторів МТЗ-80, 82, ЮМЗ, б/в. 067491-43-68

Обприскувачі садові та польові 200,300, 400,600,800,косарки сегментні та роторні (096) 495-75-48

Обприскувачі садові та польові 200,300, 400,600,800,косарки сегментні та роторні (097) 713-54-93

Передні мости на МТЗ нового,старого зразку та балочні, після кап. рем. Білорусь. (067) 318-15-13

Продам зернодробарку (млин). Ціна договірна. (097) 467-64-50

Продам трактор Т-25А з кабіною, 2 причепи самоскиди, 2 плуга лівий, правий,фреза (096) 806-97-19

Сівалки, плуги, фрези,дискові борони, міжрядні культиватори, розсадо-посад. маш. (063) 651-91-92

Т-25, картоплесадж., картоплекоп., громадилки, розкидач мін. добр, прес-підбир. (097) 347-78-54

Трактор МТЗ, Т-25, косілки роторні обприскувачі 200л, 300, 400, 600, 800, 1000л. (095) 810-17-87

Трактор МТЗ-80. Продам трактора під відновлення. Недорого. (067)491-4-3-68

8.7 АВТО-РЕМОНТНІ ПОСЛУГИ

Фарбування Авто. Якісно. Полірування. Повний комплекс малярних робіт. (066) 066-36-18

8.8 ТРАНСПОРТНІ ПОСЛУГИ

«AVTO»100%. ПЕРЕВЕЗ.МЕБЛІВ, БУД.МАТ.ДО 2,5Т. ВАНТАЖНИКИ. ФУРГОН 4Х2Х2,4. НЕДОР. (098) 588-08-27

«AAABM».Перевеземо, завантажимо/розвантаж.: меблі, кварт, диван, холодильник,ін (097674-43-61

«AABD» 101% Розберемо, зберемо, розвантажимо+перевеземо меблі, квартири,піаніно. (096) 232-44-85

«AALT» розберемо, зберемо+завантажимо меблі, квартири, інше.+ Перевеземо. (098)718-21-80

«ABAM» ми недорого вивантажимо і перевеземо меблі, кватири, офіси, склади, інше. (067) 947-31-81

1 бригада виконає вивезення будівел. сміття. Перевезення меблів, квартири, інше. (098718-21-80

100% Вивіз сміття, демонтажні роботи, підйом буд.матеріалу та інше. (068)585-36-51

100% Вивіз сміття, підйом буд.матер., земляні роб, копка траншей, вигрібні ями. (068)799-51-79

Вивіз буд.сміття. Завантаж.-розвантаж.роботи. Доставка: пісок, відсів, щебінь,ін (068) 18598-39

Доставка: пісок, відсів, щебінь, камінь, глина, чорнозем,інше. Вивіз буд.сміття. (068)185-98-39

Вант.перевез.: Мерс.Спринтер, 20куб.,3т. Гідроборт. Ф/опл. будь-яка. Л.АВ 149607 (067) 289-52-33

ВАНТАЖНІ ПЕРЕВЕЗЕННЯ 1-10Т ПО МІСТУ, ОБЛАСТІ, УКРАЇНІ. (067) 290-47-13

Копка, чистка озер, копання котлованів для споруд. Земельні роб.Корчуємо сади www.semarpodolje.com.ua

(067) 431-40-34

Транспортні послуги з завантаженням, розвантаж. Переїзди квартир та інше. Вінниця,Укр. А/м 14куб.до2т

(096) 838-33-73

ВАНТАЖНІ ПЕРЕВЕЗЕННЯ БУДМАТЕРІАЛІВ, МЕБЛІВ. ВАНТАЖНИКИ. (096) 307-26-06

Вантажні перевезення до 2 т по місту та області. Мерседес-Спринтер середня база. (093) 409-28-28

Вивезення буд.сміття + завантаження. Продам рублені дрова. (098) 524-98-16

Диспетчерська. А/м «Рено-Трафік» 2005 р., 5 чоловік + вантаж до 1 т. (067) 773-04-48

Доставка чорнозему, перегною, глини, пісок. (097) 533-55-82

Доставка: пісок, відсів, керамзит, цемент, щебінь. Доставка у мішках. (067) 680-96-04

Послуги екскаватора, гідромолот, самоскидів та доставка до 25 т. (063) 276-11-57

9. РОБОТА

9.1 ВОДІЇ, ЕКСПЕДИТОРИ, ВАНТАЖНИКИ, КОМІРНИКИ

Вантажник-експедитор, доставка напоїв по місту та області. (067) 431-01-43

ВОДІЙ З Д/Р НА МАНІПУЛЯТОРІ, ФУСКСІ. Т. ПОСТІЙНА РОБОТА НА ПІДПРИЄМСТВІ. (067) 242-36-47

ВОДІЙ НА МЕРСЕДЕС-СПРИНТЕР (САМОСКИД). (063) 113-49-13

ВОДІЙ НА САМОСКИД МАН (МАНІПУЛЯТОР). (063) 113-49-13

ВОДІЙ ФРОНТАЛЬНОГО НАВАНТАЖУВАЧА (СТАЛЕВА ВОЛЯ). (063) 113-49-13

9.2 КУХАРІ, ОФІЦІАНТИ, БАРМЕНИ, ТЕХНОЛОГИ

Бариста-кухар фрі процесу на Київську (Водоканал), 8-20, 3/3, з/п 6500-7200грн. (098) 254-25-76, Марина

Кухар на дому, часткова зайнятість, 1 раз на тиждень. Тяжилів (р-н Мрії). (098) 770-34-32

Робітниця з д/р потрібна в пекарню для виготовлення пиріжків, р-н Центр.ринку. (067) 709-08-90

9.3 ОХОРОНЦІ

Охоронці, чол/жін. Вахта. З/п своєчасна, висока. Харчування. Житло.Терміново! (096) 507-35-37

ВОДІЙ-ОХОРОННИК ГШР. ФОРМА, ПОВНИЙ СОЦПАКЕТ. З/П СВОЄЧАСНО. (067)430-53-76, (093)115-78-85

НІЧНИЙ СТОРОЖ, 35-45 РОКІВ, КРЕМЕЗНОЇ СТАТУРИ. НІЧ ЧЕРЕЗ НІЧ. (068) 160-20-78

ОХОРОННИКИ 350-450ГР/ДОБА. ВАХТА, ФОРМА, ДОСТ, ПРОЖИВ.ЗА РАХ.ФІРМИ. ПОВН.СОЦ.ПАК (067)430-24-67, (067)158-65-33

ОХОРОННИКИ 800ГР/ДОБА. М.ВІННИЦЯ. В ОФІС.ЦЕНТР. ПОВН.СОЦ.ПАКЕТ.БЕЗ ШКІДЛ.ЗВИЧОК. (067)430-53-76, (093)115-78-85

ОХОРОННИКИ ЧОЛ/ЖІН. ВАХТОВИЙ МЕТОД. З/П ВИС. ДОСТАВКА. ПРОЖИВ. ЗА РАХ.ПІДПРИЄМ. (098) 460-41-99

ОХОРОННИКИ.
охоронники-350-500грн/доба. Вахта. Соц.пакет. З/п своєчасно. (067)433-79-02, (067)417-94-37

ОХОРОНЦІ НА ПОСТІЙНУ РОБОТУ, ВАХТОВИЙ МЕТОД. З/П БЕЗ ЗАТРИМОК. (098) 315-50-59

ОХОРОНЦІ НА ПОСТІЙНУ РОБОТУ. ВАХТА, ПРОЇЗД ТА ПРОЖИВ. ЗА РАХУНОК ПІДПРИЄМСТВА. (093)630-81-35, (097)842-72-63

ОХОРОНЦІ. РОБОТА В ОХОРОНІ ВАХТОВИМ МЕТОДОМ 300-500 ГРН/ДОБА (9000-15000 В МІСЯЦЬ). БЕЗ ЗАТРИМОК, 1 ДОБА ЧЕРЕЗ 2. ВІННИЦЯ (500 ГРН/ДОБА). (067)462-70-11, (067)462-70-12

9.4 ПРИБИРАЛЬНИКИ, ПОКОЇВКИ, ПОСУДОМИЙКИ

ДВІРНИК (ПРИБИРАЛЬНИК ДВОРУ) ПОТРІБЕН В РЕСТОРАН. (067) 896-40-14

ПРИБИРАЛЬНИЦЯ В ТЦ «ЖОВТЕНЬ». (068) 160-20-78

ПРИБИРАЛЬНИЦЯ-ПОСУДОМИЙНИЦЯ ПОТРІБНА В РЕСТОРАН НА ПОСТІЙНЕ МІСЦЕ РОБОТИ. (067) 896-40-14

ПРИБИРАЛЬНИЦЯ. ДЗВОНИТИ ПІСЛЯ 15-00. (093) 433-64-65

9.6 ПРОДАВЦІ, КАСИРИ

Продавчиня в магазин одягу на ЦР, вік 25-45р, г/р 8.00-17.00. З/п від 7500 грн. (097) 623-89-65

ПРОДАВЕЦЬ В МАГАЗИН ПРОДУКТІВ, Г/Р: 8.00-20.00. СМІРНОВА, 23/6, Р-Н З ЛІКАРНІ. (067) 369-30-42

9.9 РОБОЧІ, СЛЮСАРІ, БУДІВЕЛЬНИКИ

Слюсар-монтажник, помічник зварювальника на постійну роботу. З/п висока. (067)730-62-66, (0432)62-11-89

Столяр, помічник столяра, збиральник меблів. (067)338-95-03, (096)211-30-46

ВНУТРЯНЩИКИ, ПІДСОБНИКИ, КАМЕНЯРІ, ШТУКАТУРИ, ФАСАДНИКИ,ПОКРІВЕЛЬНИКИ (098) 827-80-85

ЕЛЕКТРОЗВАРЮВАЛЬНИК,
маляр по фарбуванню металовиробів, коваль на постійну роботу. Терміново! (067) 743-25-95

ЗВАРЮВАЛЬНИК АРГОННО-ДУГОВОГО ЗВАРЮВАННЯ,В Т.Ч АЛЮМІНІЄВІ СПЛАВИ. СЛЮСАРІ З Д/Р. (067) 433-15-81

ЗВАРЮВАЛЬНИК В ЦЕХ ПО МЕТАЛОВИРОБАХ. (097) 494-48-32

ПРАЦІВНИК В САУНУ. УМОВИ ПРИ СПІВБЕСІДІ (067) 430-31-41, ПЕТРО СЕМЕНОВИЧ

ПРАЦІВНИКИ ДЛЯ ВИГОТОВЛЕННЯ ЗАЛІЗО-БЕТОННИХ КІЛЕЦЬ. ПОВНА ЗАЙНЯТІСТЬ. СЕРЕДНЯ ЗАРОБІТНА ПЛАТА 15000-20000 ГРН. ЗВЕРТАТИСЯ ЗА ТЕЛЕФОНОМ: (096) 036-35-10

ПІДСОБНИКИ НА БУД.МАЙДАНЧИК. З/П 700 ГРН/ДЕНЬ. (097) 934-70-11

Робітник чол.до 35р.в смт Стрижавка підсобне господарство. Харчув.,житло безкошт. (098) 134-49-99

Столяр-станочник, мебляр, слюсар КІП. Вахта. м.Київ. Проживання. З/п 25000 грн. (098) 488-05-06

Фасадчик потрібен з досвідом роботи в бригаду. (095) 492-60-05

ШЛІФУВАЛЬНИК ДЕРЕВ'ЯНИХ ДЕКОРІВ. ДОСВІД РОБОТИ НЕ ОБОВ'ЯЗКОВИЙ. (096) 899-70-50

9.12 КЕРІВНИКИ, АДМІНІСТРАТОРИ, УПРАВЛІНЦІ

МЕНЕДЖЕР ПО ОРЕНДІ В ТЦ «ЖОВТЕНЬ». (068) 160-20-78

9.13 ШВАЧКИ, КРАВЦІ, ПРАСУВАЛЬНИКИ

МАЙСТРИ З РЕМ., РЕСТАВРАЦІЯ ВЗУТТЯ. НАВЧАЄМО ФАРБУВАТИ. ДРУЖНІЙ КОЛЕКТИВ, ЗРУЧНЕ РОБ.МІСЦЕ. З/П ВІД 12000ГРН., ЗАЛЕЖИТЬ ВІД К-СТІ ЗРОБЛЕНОГО ВЗУТТЯ. (098) 717-05-17

ШВАЧКА З ДОСВІДОМ РОБОТИ. ОФІЦІЙНЕ ПРАЦЕВЛАШТУВАННЯ. З/П ВІД 15000 ГРН. (096) 690-50-29

ШВАЧКА! ПН-ПТ З 8.00 ДО 17.00. З/П 2 РАЗИ НА МІС. КОМФОРТНІ УМОВИ, РІСТ ДО КЕРІВНИКА, ЗНИЖКИ НА ОДЯГ, ЗАВАНТАЖЕНІСТЬ НА РІК, БРИГАДНИЙ МЕТОД, НОВЕ ОБЛАДНАННЯ. (093) 943-20-99

ШВАЧКУ ТА ТЕХНОЛОГА, КВАЛІФІКОВАНИХ? ЗАПРОШУЄ ШВЕЙНА-ТЕКСТИЛЬНА КОМПАНІЯ. (098) 749-10-10

9.14 БУХГАЛТЕРИ, ФІНАНСИСТИ, АУДИТОРИ

ГОЛОВНИЙ БУХГАЛТЕР НА ПІДПРИЄМСТВО. (067) 431-41-11

9.17 ПРАЦІВНИКИ СІЛЬСЬКОГО ГОСПОДАРСТВА, ВЕТЕРИНАРИ

Працівники на збір винограду виноградарськ. господарству. Одеська обл.З/п гідна. (096)760-16-26, (095)160-64-69

Робітники потрібні на свинокомплекс у с.Комарів, Вінницького р-ну. Вчасна оплата, харчування, без проживання. (067) 234-12-16

9.18 ОПІКУНИ, ДОГЛЯДАЧІ, НЯНІ

ОПІКУНКИ-ДОГЛЯДИЦІ В НІМЕЧЧИНУ. ЖІНКИ/ЧОЛ. ДО 65 Р. З/П 1100-1600 Є. КОНСУЛЬТ. (096)742-55-02, (093)012-83-93

ШУКАЮ ЖІНКУ ПО ДОГЛЯДУ ЗА ЖІНКОЮ ПОХИЛОГО ВІКУ (ХОДЯЧА). Р-Н ВИШЕНЬКА. (067) 272-79-64

9.19 РЕКЛАМІСТИ, МАРКЕТОЛОГИ

МАРКЕТОЛОГ В ТОРГІВЕЛЬНИЙ ЦЕНТР. З/П 15000. (068) 160-20-78

9.22 РІЗНЕ

ФАСУВАЛЬНИЦІ ПТИЦІ НА ПОСТІЙНУ РОБОТУ. Р-Н ОЛІЄЖИРКОМБІНАТУ. (068) 888-01-98

9.23 ШУКАЮ РОБОТУ

А ми шукаємо роботу з прибирання квартир, будинків, офісів. Миття вікон. Якісно. (096)45897-54

А я шукаю роб.по обрізці дерев (аварійні, плодові). Розпил, інше. (098)409-89-94, (099)177-79-33, Петро

А ми шукаємо роботу! Тротуарну плитку покладемо. Дешево. Якісно. Деталі по тел.: (067)877-27-92, Борис

Догляну людину похилого віку, з великим досвідом роботи. (098) 995-01-64

Догляну самотню, хвору похилого віку людину. Маю д/р. Людяність гарантую. (050) 587-39-45

Жінка з інвалідністю шукає роботу.Розгляну варіанти.Диспетчер, пошиття одягу,ін. (098) 178-01-47

Чоловік шукає роботу. (098) 621-57-60

Шукаю будь-яку роботу, можливо двірником, сторожем і охоронником. (095) 805-34-70, 46-95-90

10. НАВЧАННЯ

10.1 НАВЧУ

Репетитор з Хімії та Біології. ЗНО. Робота по шкільній програмі. Онлайн. Офлайн. (097) 118-48-00

А ми запрошуємо! Гра на гітарі, фортепіано, вокал, хореографія. Безкоштовно. (097) 437-46-19

Англ. мова 1-11 клас. Індивідуальні пояснення, швидкий результат, доступні ціни. (073) 428-92-53

АНГЛІЙСЬКА МОВА. ЯКІСНО ПІДГОТУЮ ДО ЗНО. (063) 130-80-89

Англійська та французька. Переклади. Репетиторство. Домашні завдання. (093) 342-36-68

АНГЛІЙСЬКА, НІМ., ПОЛЬСЬКА, ФРАНЦ., ЧЕСЬКА. ГОТУЄМО ДО УКР.ТА МІЖНАРОД. ІСПИТІВ (063)130-80-89, (067)433-29-54

Математика 7-11 кл. Підготовка до ДПА, ЗНО. Індивідуально та онлайн. (068)300-09-85, (093)696-72-32

Математика для учнів 7-11 класів та студентів коледжів. Підготовка до ЗНО. (067) 937-98-14, 67-51-90

Репетитор з математики та укр.мови 1-9 класи онлайн і офлайн, р-н Вишенька. (097) 217-67-04

11. ДАЧА, САД, ГОРОД, СГ.ПРОДУКЦІЯ

11.6 ПОСЛУГИ

А ми виконуємо прибирання квартир, будинків, офісів. Миття вікон. Якісно! 096)4-58-97-54

12. ЕЛЕКТРОНІКА ТА АУДИО/ВІДЕО ТЕХНІКА

12.2 КУПЛЮ

Відеомагнітофон ВМ-12 Електроніка ..... дорого .....(068) 399-74-51

Муз.центр з пультом,планшет, ноут.....дог.....(068) 316-39-24

12.3 ПОСЛУГИ

Антена супутникового ТБ, ремонт, монтаж,Т2, прошивка каналів. Продаж обладнання. (067) 240-70-16

ВСТАНОВЛЕННЯ СИСТЕМ ВІДЕОСПОСТЕРЕЖЕННЯ, ДОСТУПУ, СИГНАЛІЗ.З ВИВЕД. НА ВЛАСНИЙ ПУЛЬТ ОХОРОНИ. ПРОЕКТУВАННЯ, МОНТАЖ, СПОСТЕРІГАННЯ СИСТЕМ ПРОТИПОЖЕЖНОГО ЗАХИСТУ. (067)430-53-76, (093)115-78-85

Рем. телевізорів вітчизн. та імпортн. вир-ва будь-яких моделей. Виклик додому. 66-68-62, (098) 062-16-47

Супутник. Viasat та ефірне ТБ без абонплати, тюнери, конвертори,антени.Смарт ТВ. (093)406-34-54

13. ІНШІ ПОСЛУГИ

13.5 ЮРИДИЧНІ ТА ФІНАНСОВІ ПОСЛУГИ

Адвокат. Складні сімейні та спадкові справи: поділ майна подружжя, аліменти тощо (097) 265-22-17

Адвокат. Судові спори з держпраці. Реєстрація та ліквідація підприємств. (093) 797-97-44

13.7 КЛІНІНГОВІ ПОСЛУГИ

А ми виконуємо прибирання квартир, будинків, офісів. Миття вікон. Якісно! (096)4-5-89754

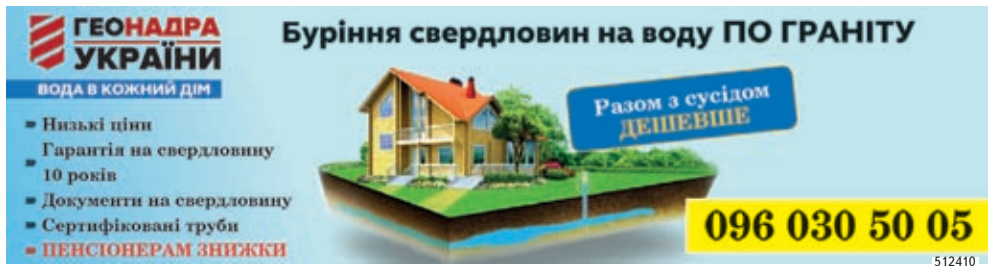

14. МЕДИЧНІ ПОСЛУГИ

14.1 ПРОПОНУЮ

Мобільна лазня з виїздом до Вас. Парна, кімн.відпоч. тв, душ, рушники, посуд. Комфортний відпочинок.
(067) 431-88-99

Допоможу легко кинути палити та вживати алкоголь. (067)912-99-11

ЗУБИ ЯК СВОЇ. ПРОТЕЗУВАННЯ, ЛІКУВАННЯ, ВИДАЛЕННЯ, ПАНОРАМНИЙ ЗНІМОК. (098) 814-09-47

Лікування спини та гриж. Лікувал. масаж, усунення вивихів, напіввивихів, дисків. (098) 394-96-99

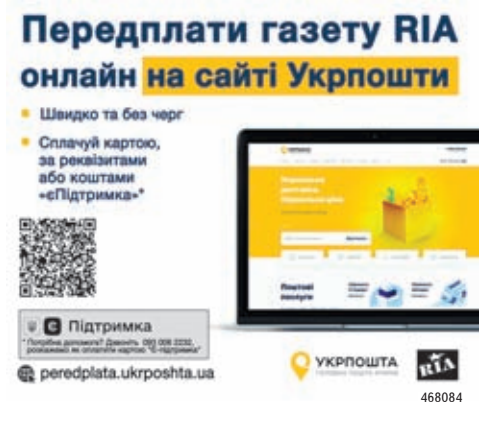

ПОСЛУГИ ПСИХОЛОГІВ ТА ПСИХОТЕРАПЕВТІВ. РІЗНІ ВИДИ ТА НАПРЯМКИ КОНСУЛЬТАЦІЙ. (067)433-29-54, (063)130-80-89

Продам інвалідний візок, ходунки, туалет, милиці. (098) 528-66-15

ПСИХОЛОГІЧНІ ТРЕНІНГИ. АРТ-ТЕРАПІЯ. (067) 433-29-54

14.2 ПОТРЕБУЮ

Куплю інвалідні візки, будь-які. (097) 935-65-71

Куплю інвалідні візки, ходунки, туалет. (067) 726-46-41

Куплю інвалідні коляски будь-які, ходунки, санітарні туалети, інвалідні товари. (097) 017-00-17

15. ЗНАЙОМСТВА

15.2 ВІН ПИШЕ

Для створення сім'ї, познайомлюсь з жінкою до 40 років. Про себе:44/172/75. Проживаю м. Вінниця, житлом забезпечений, займаюсь власною справою, підтримую здоровий спосіб життя. (096) 065-76-90

15.3 КЛУБИ ЗНАЙОМСТВ

Шлюбні знайомства для жінок. Пишіть про себе, побажання, 2 фото в mms. (067) 722-32-74

Шлюбні знайомства. Вам допоможуть знайти свою половинку. (097) 099-04-74

16. ХОБІ, ТВОРЧІСТЬ, ДОЗВІЛЛЯ, АНТИКВАРІАТ

16.1 ПРОДАМ

Велика вітчизняна енциклопедія,31 том. Історія Великої Вітчизн. Війни, 12 томів. (097560-06-31

16.2 КУПЛЮ

Антикваріат. Монети будь-якого періоду для себе. Дорого. (067)93317-24

ГОДИННИКИ РІЗНІ, СТАРІ ДОКУМЕНТИ, ГРАМОТИ, НОЖІ, БІЖУТЕРІЯ СРСР, ІГРАШКИ. (097) 111-68-62

ДОРОГО КАРТИНИ, ІКОНИ, МОНЕТИ, ЗНАЧКИ, ОРДЕНИ, МЕДАЛІ, ПРИКРАСИ РІЗНІ ТА ІН. (096) 437-03-19

Дорого монети, нагороди, знаки, буси (янтарні, коралові), статуетки, ікони,інше. (067) 901-51-14

КАРТИНИ, ІКОНИ, КОРАЛОВІ ТА БУРШТИНОВІ БУСИ, РОГИ, ГОДИННИКИ, ОРДЕНИ. ДОРОГО! (098) 753-77-50

Куплю бінокль, статуетки, намисто, годинники, підсвічники, ялинкові іграшки (068) 864-55-14

Куплю дорого знаки, медалі, ордени. Приїду в зручне для Вас місце. (067) 901-51-14

Куплю монети будь-якого періоду для себе. Дорого. (067) 933-17-24

ОРДЕНИ, МЕДАЛІ, ЗНАЧКИ, ІКОНИ. КАРТИНИ, ФОТОАПАРАТИ, ФАРФОР.СТАТУЕТКИ, ПАРФУМИ. (098) 753-77-50

РАДІОДЕТАЛІ, РАДІОЛАМПИ, ЕЛЕКТРОДВИГУНИ, МЕТАЛОБРУХТ. КУПЛЮ ДОРОГО! (098) 753-77-50

16.3 МУЗИЧНІ ІНСТРУМЕНТИ

Продам піаніно «Україна. Ціна договірна. (066) 793-15-43

Продам піаніно, хороший стан. (067912-99-11

Піаніно «Белорусь». Ціна 1500 грн. Телефонувати 9-18.00 в робочі дні. (063) 825-07-21

16.4 СПОРТ, ТУРИЗМ

А ми купимо велосипеди, робочі або неробочі. (067) 847-27-68

Продам дитячий велосипед до 10 років. Ціна 1000 грн. (0-964-589-754

Терміново для потреб ЗСУ продаються: 2 скейтборди, самокат, ролики. (097) 477-36-61

17. ТВАРИНИ

17.1 ПРОДАМ

Продам цуценята алабая, 1 місяць, недорого. (097)702-03-24, (098)646-70-39

18. ЗАГУБИВ-ЗНАЙШОВ

18.1 ЗАГУБИВ

Втрачена чіп-карта водія, номер UAD0000008ZGF000, дійсна до 24.04.2027, на ім'я Павлов Павло. Вважати недійсною. Тел. не вказаний

Втрачена чіп-карта водія, номер водійського посвідчення BXP437873 від 02.08.2017, на ім'я Оставненко Сергій. Вважати недійсною. Тел. не вказаний

Втрачене посвідчення УБД на ім'я Халеп Володимир Володимирович. Прошу повернути за винагороду. (050) 183-94-52

Втрачений військовий квиток на ім'я Сидорчука Романа Володимировича. Вважати недійсним. Тел. не вказаний

Втрачено атестат зі школи 2003р. на ім'я Видавська Людмила Володимирівна. Вважати не дійсним. тел. не вказано

Втрачено атестат про повну загальну середню освіту ВН 22252325, виданий 20 червня 2003р. вечірньою загальноосвітньою школою II-III ступенів №24 м. Вінниці на ім'я Мельника Антона Юрійовича, та додаток до нього В №037112. Вважати не дійсними. тел. не вказано

КОНДИТЕРСЬКИЙ ЦЕХ
запрошує на роботу робітників

Дві зміни. Графік роботи ПН-ПТ
з 8⁰⁰ до 17⁰⁰ і з 12⁰⁰ до 21⁰⁰
Зарплата висока
Оплата почасово, СВОЄЧАСНО
(098) 888-15-36
(096) 493-82-53 з 8:00 до 17:00 в роб. дні
511607

ТЕРМІНОВО ПОТРІБНІ
ФОРМУВАЛЬНИКИ
• ПЕКАРІ •
Сергія Зулінського, 40
Телефон:
(097) 246-47-86
512121

СТО запрошує на роботу 513000
СЛЮСАР з ремонту ходової
ЗП від 15 000 грн
ВАНТАЖНИК
(Старе місто)
Графік роботи з 8.00 до 17.00
+38 093 988 27 88 Євген

Втрачено військовий квиток та посвідчення УБД на ім'я Кучінова Наталія Володимирівна, 25.01.1980р.н. Вважати недійсними в зв'язку з втратою. тел. не вказано

Втрачено карту цифрового тахографа UAD0000006FF6000 дійсна від 31.08.2020р до 31.08.2025р на ім'я Штангрет Олександр Миколайович. Вважати недійсною. тел. не вказано

Втрачену картку водія номер UAD0000003JSI000 на ім'я Слободянюк Максим Анатолійович (23.01.1992 р.н.) вважати недійсною. Тел. не вказаний

Військовий квиток та посвідчення УБД 190967 на ім'я Кучінова Антона Юрійовича 05.04.1989 року народження вважати недійсними у зв'язку з втратою. Тел. не вказаний

Втрачено свідоцтво про право власності на будівлі №152 від 10.05.1976р. виданого на підставі рішення виконкому Вінницької ради депутатів трудящих №451 від 10.07.75р. на ім'я Щербина Юрій Федорович, за адресою: проїзд 2-й Гната Юри,7. Вважати недійсним в зв'язку з втратою.

Втрата документів на середу: Втрачений диплом ВА №22777326 (23 червня 2003 р.), диплом ВА №30275094 (30 червня 2006 р.), та диплом ВА №32301302 (29 червня 2007 р.) видані Косівським інститутом прикладного та декоративного мистецтва Львівської національної академії мистецтв. Вважати недійсними.

Втрачено військовий квиток та приписне свідоцтво на ім'я Камзінов Саян Хайруллович. Вважати недійсним.

19. ЗАГАЛЬНІ ОГОЛОШЕННЯ

19.2 КУПЛЮ

«АКБ» ПІР'Я, ГОРІХИ,СТАРІ САМОВАРИ, ГОДИННИКИ,Ф/А, ШКУРИ КРОЛЯ, ЗВАР.СТАРІ АПАР. (098)766-70-06, (096)131-05-09

А я куплю велосипеди, різні. Ціна договірна. (067) 429-26-71

БРУХТ КОЛЬОРОВИЙ, ЧОРНИЙ, НЕПОТРІБНІ РЕЧІ. МАГНІТОЛА SHARP ТА ІНШЕ. (097) 872-46-64, 57-30-64

ГОДИННИКИ МЕХАНІЧНІ, РАДІОДЕТАЛІ, ПЛАТИ, РОЗКЛАДНІ, НОВІ, ВІЙСЬК.ОДЯГ. ДОРОГО. (097) 872-46-64, 57-30-64

ДЕМОНТАЖ, САМОВИВІЗ, ЧОРНІ, КОЛЬОР. МЕТ., МАКУЛ., СКЛОБІЙ. КИЇВСЬКА, 136Б. (098) 028-88-91

508516

508516

511824
МІЖРЕГІОНАЛЬНА АКАДЕМІЯ УПРАВЛІННЯ ПЕРСОНАЛОМ
Запрошує на навчання
без сертифікатів ЗНО
випускників шкіл, училищ, коледжів, будь-яких вузів і спеціальностей за спеціальностями:
· Право · Правоохоронна діяльність · Економіка · Менеджмент · Маркетинг
· Облік і оподаткування · Фінанси, банківська справа та страхування
· Публічне управління та адміністрування · Туризм · Психологія
АДРЕСА ВІДБІРКОВОЇ КОМІСІЇ:
м. Вінниця, Хмельницьке шосе, 145, к. 911 (9 поверх); www.maup.com.ua
тел./факс (0432) 56-06-33, 56-13-08, (096) 371-17-69; e-mail: vi_maup2005@ukr.net

512992
ГО Школа боксу та кікбокингу Андрія Рябченка
ПРОФЕСІЙНЕ НАВЧАННЯ
13 років стажу ДЮСШ + 5 років індивідуального навчання
Групові та індивідуальні навчання:
1) Навчання та розкриття таланту від дитячого до дорослого віку
2) Навчання техніки і тактики ударів, захисту і бойових маневрів з боксу та кікбоксингу
3) Навчання нокаутуючого удару.
4) Навчання сміливості, мужності, сили, гнучкості та силовій витривалості.
5) В короткий термін зниження ваги від 20 до 30 кг від 4 до 5 місяців
Дам здоров'я, силу, духовність і успіх у житті
(067) 255-13-06, (063) 269-05-54

тов «вінницький комбінат хлібопродуктів №2»
ЗАПРОШУЄ НА РОБОТУ
Вакансія:
• Вантажник зарплата від 11 000 грн
Змінний графік роботи
Вінницький район, смт. Десна
(097) 48 37 927
УКРПРОМІНВЕСТ АГРО
ВІННИЦЬКИЙ МЛИНАР
511899

ПрАТ «Вінницький олійножировий комбінат» ViOil запрошує на роботу:
• Апаратник-екстракторник,
• Машиніст шеретувальних установок,
• Апаратник гранулювання,
• Слюсар-ремонтник,
• Машиніст котлів,
• Складач поїздів,
• Транспортувальник
Висока заробітна плата. Графік роботи змінний
Тел.: 067-913-0-995, (0432) 655-405
звертатись в робочий час
512980

ЗАПРАВКА КАРТРИДЖІВ
УСІХ ВИДІВ ПРИНТЕРІВ
• ЗАПРАВКА
• РЕМОНТ
• ПРОДАЖ
• БЕЗКОШТОВНА ДОСТАВКА по місту
VS Technology
вул. Чорновола, 8
(0432) 66-51-10, 66-41-81
506662

ДОРОГО КУПЛЮ ФОТОАПАРАТИ, ОБ'ЄКТИВИ, ФАРФОРОВІ СТАТУЕТКИ, ЗНАЧКИ, МЕДАЛІ ТА ІН. (097) 872-46-64, 57-30-64

ДУХИ, ФЛАКОНИ ТА КОРОБКИ З ПІД ДУХІВ: ФРАНЦІЯ ТА СРСР. ДОРОГО! (098) 753-77-50

ЗАКУПОВУЮ ЧОРНИЙ ТА КОЛЬОРОВИЙ БРУХТ. МАГНІТОФОН «ШАРП» ТА ІНШЕ. (097) 872-46-64, 57-30-64

КАРТИНИ, МЕЛЬХІОР, ФОТОАПАРАТИ, БІЖУТЕРІЯ, ФАРФОРОВІ СТАТУЕТКИ, ПАРФУМИ СРСР. (097) 872-46-64, 57-30-64

КУПЛЮ ДОЗИМЕТР, РАДІОЛАМПИ, ПРОТИВОГАЗ, КАТАЛИЗАТОР, ЛІЧИЛ.ГЕЙГЕРА, РАДІОДЕТАЛІ. (098) 753-77-50

КУПЛЮ ДОРОГО! ГАЗ.КОЛОНКИ, ХОЛОДИЛЬНИКИ, ПРАЛ. МАШИНИ, ГАЗ.ПЛИТИ, Т/В, МАГ.»МАЯК» (097) 872-46-64, 57-30-64

КУПЛЮ ДОРОГО! ПАРФУМИ, ФЛАКОНИ ЧАСІВ СРСР, ДВИГУНИ, ТРАНСФОРМАТОРИ ТА ІНШЕ. (097) 872-46-64, 57-30-64

МЕТАЛОБРУХТ ЧОРНИЙ, КОЛЬОРОВИЙ ТА НЕПОТРІБНІ РЕЧІ, МАГНІТОФОН SHARP. (097) 872-46-64, 57-30-64

МОНЕТИ, НАГОРОДИ, ІКОНИ, ГОДИННИКИ, БІЖУТЕРІЮ, РАДЯНСЬКІ ІГРАШКИ, ЯЛИНКОВІ, ДИТ. (097) 872-46-64, 57-30-64

ОСЦИЛОГРАФИ, ДОЗИМЕТР, ЧАСТОТОМІРИ, РЕЛЕ, РАДІОЛАМПИ, РАДІОПЛАТИ, РАДІОДЕТАЛІ. (097) 111-68-62

ПАРФУМИ ФРАНЦІЯ ТА СРСР, ФЛАКОНИ, БУРШТИНОВЕ ТА КОРАЛОВЕ НАМИСТО ТА БАГАТО ІНШ. (096) 437-03-19

РАДІОДЕТАЛІ, РАДІОЛАМ., РЕЛЕ, РАДІОПЛАТИ, МАГНІТОФОНИ, ОСЦИЛОГРАФИ, Т/В, ФОТОАП. (098) 753-77-50

512641
ГРОШ ГРОШ
Запрошуємо на роботу:
• Касира • Пекаря
• Кухаря піци • Кухаря
• Кондитера
• Продавця продовольчих товарів
• Продавця-консультанта
• Прибиральницю • Карщика
• Електромонтажника
• Слюсаря-ремонтника
• Слюсаря з холодильного устаткування
Стабільно, перспективно та офіційно!!!
(050) 46-15-570
(067) 430-18-49
пн.-пт, з 08:00 до 17:00 год.
вул. Чехова, 23
http://grosh.ua

ФАРФОРОВІ СТАТУЕТКИ, РАДЯНСЬКІ ПАРФУМИ СРСР, МЕТАЛ. (097) 872-46-64, 57-30-64

ФОТОАПАРАТ ОЛІМПУС, КОДАК, СОНІ, МАГНІТОФОН ШАРП, САНЙО ТА ІНШЕ. (098) 753-77-50

ФОТОАПАРАТИ РІЗНІ, ФОТООБ'ЄКТИВИ, МАГНІТОФОНИ, РАДІОПРИЙМАЧІ, ІГРИ ЕЛЕКТРОНІКА. (096) 437-03-19

ЧАСТОТОМІР, ОСЦИЛОГРАФ, ГЕНЕРАТОР СИГНАЛІВ, РАДІОДЕТАЛІ, РАДІОПРИБОРИ. ДОРОГО. (098) 753-77-50

«ВИХОВУВАТИ СВІДОМИХ ГРОМАДЯН — МІЙ ОБОВ'ЯЗОК»

Досвід ■ На своїх уроках офіцер запасу Віктор Гоменюк навчає старшокласників основ військової та тактичної підготовки. Під час інтерв'ю із ним, журналісти RIA спробували розібратися, чому військово-патріотичний вишкіл має стати обов'язковим для української молоді

МИХАЙЛО **КУРДЮКОВ**,
НАТАЛІЯ **КОРПАН, RIA,** (097)1448132

У першу неділю жовтня в нашій країні відзначають День вчителя. Спеціально до цієї дати ми поговорили з Віктором Гоменюком, який викладає предмет Захист України у Вінницькому ліцеї № 23. Саме завдяки цьому предмету учні та учениці 10—11 класів отримують знання з основ захисту Вітчизни, цивільного захисту, основ медичних знань тощо.

Віктор Гоменюк капітан запасу. Говорить, що до школи прийшов працювати на початку 90-х заступником директора з військово-патріотичного виховання. Однак чи не одразу таку посаду в Україні ліквідували. Тоді він й став учителем предмета, що нині називається Захист України.

— Виховувати учнів вмотивованими та свідомими громадянами України — це один із моїх основних обов'язків, — пояснює Віктор Гоменюк. — В умовах широкомасштабного вторгнення рф підходи до викладання цього предмета дещо змінилися. Разом із юнаками та юнками ми намагаємося аналізувати поточну ситуацію, розбиратися у подіях, що відбуваються, робити з цього висновки. Вони мають розуміти, що таке агресія та як від неї захищатися.

За словами Віктора, його робота полягає не лише у викладанні предмета, але й у вишколі. Офіцер заохочує дітей до відвідування різноманітних гуртків: «Влучний стрілець», «Юний командир», «Захисник Батьківщини», пропонує грати у навчально-виховну гру «Джура». Це, на його думку, є важливою складовою національно-патріотичного виховання.

В українських реаліях, отримані на уроках Захисту України навички, а саме початковий військовий вишкіл та основи медичних знань, обов'язково знадобляться дітям у майбутньому. Теоретичні знання також стануть «зброєю» у протистоянні ворожій пропаганді.

— Ми бачимо, що росія нав'язує нам свою правду. Однак всім вже зрозуміло, що поява росії — це завжди руйнування, горе та сльози. Майбутні покоління мають бути свідомими цього, — продовжує учитель. — У 2014 році один мій учень із випускного класу втік з дому та поїхав на Донбас захищати Україну. Ми телефонували йому, просили, щоб повернувся, хоча б атестат забрати. Він його забрав і поїхав назад. Перебуваючи там, він закінчив Національну академію сухопутних військ. Зараз він майор. Це один із показових прикладів того, що ми робимо свою роботу правильно.

Вторгнення рф позначилося на кожному українцеві. Не оминуло дітей, чиї батьки, брати чи то сестри поїхали на передові позиції фронту. Віктор розповідає, що часом учні розповідають йому про випадки, коли когось із їхніх знайомих поранили або вбили. У таких ситуаціях, каже учитель,

> **— Сьогодні на фронті чотири вінницькі викладачі Захисту України. Усі інші, хто зараз не там — будуть там, — каже вчитель**

важко знаходити потрібні слова, іноді неможливо стримувати сльози.

— Це неосяжний біль, і не лише цих дітей, а всього народу, — говорить Віктор Гоменюк. — Сьогодні на фронті чотири вінницькі викладачі Захисту України. Усі інші, хто зараз не там — будуть там. Поки маємо час, потрібно посилено працювати над підготовкою молоді у напрямку національного спротиву. Коли говоримо про спротив, то маємо на увазі ТрО, добровольчі батальйони, національні корпуси, партизанський рух. Діти мають знати про це в історичній ретроспективі, мають знати, як це працює за нинішніх умов. Це їм допоможе в майбутньому.

Віктор Гоменюк заохочує дітей до відвідування різноманітних гуртків. Говорить, що його робота полягає не лише у викладанні предмета, але й у вишколі

Говорячи про майбутнє, Віктор має на увазі імперські амбіції рф та росіян, що від них, на його думку, там не відмовляться навіть після зміни політичного керівництва в країні-агресорці. Нинішнє та наступні покоління мають бути готовими до майбутніх протистоянь з північним сусідом.

Для ефективного вишколу вже зараз має покращуватися матеріально-технічна база у навчальних закладах. Нині у більшості випадків є брак навчальної зброї, макетів, манекенів, іншого обладнання. Має бути налагоджена співпраця з військовими частинами, проводитися тематичні екскурсії, лекції, тренінги. Важливим є підготовка й самих викладачів Захисту України.

За словами Віктора, цьогоріч вінницькі фахівці вже пройшли 6-годинні практичні навчання. Їм проводили тренінг з тактичної підготовки, мінної небезпеки, вогневої підготовки, опрацьовували питання надання домедичної допомоги та використання сховищ та укриттів при загрозі авіаційних, ракетних та артилерійських обстрілів.

— Я вважаю, що після нашої перемоги потрібно запровадити обов'язкові навчально-польові навчання для хлопців та навчально-тренувальні заняття у лікувальних закладах для дівчат. Агресор нікуди не зникне, тому така практика може стати їм у нагоді, а подекуди може навіть врятувати життя, — говорить вчитель Захисту України Віктор Гоменюк.

«Виїжджаю з депо, коли місто ще спить». Працює водійкою тролейбуса 43 роки

НАТАЛІЯ **КОРПАН, RIA,** (097)1448132

Уже понад 40 років Євгенія Рижова прокидається на роботу о 4 ранку. В цей час ще більшість вінничан сплять. Вони лише за кілька годин починатимуть свій день і йтимуть на зупинку, щоб дістатися на роботу. Там їх і чекатиме за кермом тролейбуса з бортовим номером 222 Євгенія. Цим бортом вона кермує вже понад 30 років.

Жінка говорить, що ніколи не хотіла змінити цю роботу на будь-яку іншу, хоч вона й не з найлегших.

— Я приїхала у Вінницю, щоб закінчити вечірню школу. У вересні 1978 року вирішила піти вчитися на водія, — розповідає Євгенія. — Прийшла навчатися я молодою дівчиною, мені було 18 років. Рік провчилася, і вже у липні наступного року виїхала на свій перший маршрут.

Тоді у Вінниці навчалося багато людей на водіїв. Після навчання деяких відправляли працювати в інші міста України. Євгенія ж залишилася у Вінниці.

— Коли я прийшла на роботу, то спершу кермувала тролейбусом ЗіУ-5, потім пересіла на ЗіУ-9. Інших тоді не було, — розказує вона. — Спершу були, звісно, труднощі. Я молода, тролейбус великий. Хоч і машин на вулицях було менше, ніж зараз, але до роботи треба було звикнути.

Жінка розповідає, що особливо важко було працювати взимку. Каже, це зараз добре посипають дороги, а коли вона прийшла на роботу, з цим було гірше.

— Але нічого, потихенько звикнула. Коли була слизька дорога, нас ніхто не заставляв їхати, ми чекали, поки приїдуть і посиплять дорогу, — каже водійка. — Я й зараз найменше люблю взимку їздити. Бо вранці приходиш, а тролейбус холодний і треба його розігріти. Особливо складно, коли великі морози. Але до цього всього звикаєш. Я навіть не уявляю своє життя без цієї роботи. Хочеться ще попрацювати.

Євгенія Рижова говорить, що улюбленого маршруту по Вінниці у неї немає. Каже, всі дороги знайомі та хороші по-своєму.

— Колись ми щодня працювали по одному маршруту, а зараз графіки нам складають по різних маршрутах. Водії мають знати всі маршрути, — пояснює водійка.

Євгенія каже, що не хотіла б працювати на іншому громадському транспорті, любить кермувати саме тролейбусом. Й сама найчастіше користується тролейбусами.

— Мені подобається, що наш автопарк з часом почав поповнюватись новими тролейбусами, — каже жінка. — Наприклад, от кілька років тому отримали 40 низькопідлогових тролейбусів, вони дуже зручні для людей з інвалідністю.

Євгенія говорить, що на роботі бували різні ситуації, але кермування їй приносить задоволення.

— Знаєте, коли працював ДПЗ, ламповий завод, то там зміни закінчувалися о 23.00, і ми розвозили працівників заводів по домівках. В другу зміну іноді о 2 ночі приїжджала додому. Після 90-х вже такого не було, близько 00.00 потрапляли додому, — каже водійка. — З кожним роком комфортніші умови.

Водійка тролейбуса Євгенія Рижова любить свою роботу. Каже, насправді професія нелегка, адже ти несеш відповідальність за людей

Нині, через комендантську годину, робочий графік Євгенії змінився.

— Зараз ми о 05.45 приїжджаємо у депо, і після 06.00 починаємо виїжджати на вулиці Вінниці. До сьомої ранку ми майже всі вже на лінії, — каже водійка. — Ввечері до 22.00 заїжджаємо у депо.

Питаємо у Євгенії, як їй працювати під час повітряної тривоги, адже громадський транспорт не припиняє свій рух. Жінка каже, що вже звикла до цього. Вони попереджають пасажирів про тривогу, і хто бажає, може вийти з транспорту.

— Це наша робота. Ми працюємо для людей, — говорить вона. — Я виїжджаю з депо, коли все місто ще відпочиває, спить. Я люблю і ціную свою професію, поважаю пасажирів і на роботу йду щодня, як на свято.

ЗА 10 МЛН ГРН ОНОВЛЯТЬ МЕМОРІАЛ ВИЗВОЛЕННЯ

Для чого? ■ За відновлення благоустрою ділянки на Київській Вінницька мерія планує заплатити «Агропродсоюзу» 10 мільйонів 52 тисячі гривень. З недавніх робіт цієї фірми у Вінниці: влаштування флагштока на Замковій горі та кола на Коріатовичів. Що будуть ремонтувати на місці, яке є цвинтарем для чотирьох тисяч людей?

ВАЛЕРІЙ **ЧУДНОВСЬКИЙ, RIA,** (063)7758334

На Меморіал Визволення, що на Київській, очікує капітальний ремонт. Тендер на ці роботи провів департамент комунального господарства і благоустрою міськради. І вже обрав підрядника, про що йдеться в системі закупівель ProZorro.

НА ЗАКУПІВЛЮ ПОДАВАЛИСЯ ДВІ КОМПАНІЇ

Назва тендера «Капітальний ремонт елементів благоустрою на території земельної ділянки по вул. Київській, б/н в місті Вінниці». За кадастровим номером, що був опублікований в назві закупівлі, дізналися, що йдеться про Меморіал Визволення. Площа ділянки — 2,14 гектара.

Стартова ціна за роботи — 10 мільйонів 772 тисячі гривень. На торги подавалися дві компанії: товариство «Будівельна компанія» (запропонувала 10 млн 752 тис. грн) та «Підприємство «Агропродсоюз» (10 млн 52 тисячі гривень).

Оскільки перемагає та компанія, що пропонує меншу ціну, то підрядником цього проєкту обрали «Агропродсоюз». Виходить, що на цьому тендері громада Вінниці заощадила 719 тисяч бюджетних гривень.

ЩО ПЕРЕДБАЧЕНО ПЛАНОМ РОБІТ

З тендерної документації читаємо, що доручили зробити підряднику. Серед робіт є:

■ Демонтаж — розбирання стели та гранітних плит.

■ Облаштування покриттів з гранітної плитки та тротуарної плитки.

■ Монтаж 11 ліхтарів, до яких треба прокласти необхідні комунікації.

■ Капітальний ремонт стели, що є на Меморіалі Визволення.

■ Знесення аварійних дерев та обрізка гілля.

■ Влаштування квітника, який складатиметься з дельфініума, арабіса (раннього), чистеця, хости, флокса шиловидного, бадана, хризантеми пізньої та анемони.

■ Висадка нових газонів на площу 300 квадратних метрів, разом із системою автоматичного поливу.

■ Укладання нових гранітних плит та табличок до них.

За календарним планом, який є в договорі з підрядником, капремонт триватиме з вересня 2022-го до жовтня 2023 року (включно).

НА МЕМОРІАЛ ВИЗВОЛЕННЯ «ПІДСЕЛЯТЬ» МОГИЛИ?

То всі ці ремонти проводять, щоб на Меморіал Визволення перенести Меморіал Слави з Європейської площі? Прямого підтвердження ми не отримали.

> **У травні з площі Європейської забрали трьох солдатів. Щоб прибрати решту — потрібний дозвіл обласної влади**

Директор департаменту комунального господарства і благоустрою міськради Юрій Семенюк на це питання відповів журналісту, що «у міськраді це проанонсують незабаром».

У травні з Меморіалу Слави забрали трьох солдатів. Скульптури перенесли на ставку «Вервольф», що є філією обласного краєзнавчого музею. А коли з Європейської площі переміщували меморіальний знак «Пам'яті Небесної сотні та Героїв АТО» та інформаційне табло, то головний архітектор Вінниці Євген Совінський висловився і про долю іншої частини комплексу з Європейської площі.

У переліку робіт є ремонти стел та табличок на Меморіалі Визволення. Наразі тут розміщені могили 4006 воїнів, які загинули при звільненні міста під час Другої світової війни

«З початком повномасштабної війни в Україні суспільство загострило увагу на радянській спадщині, що все ще зберігається в структурі місць пам'яті,— передали в міськраді слова Совінського.— Низка звернень, петицій та скарг громадян надійшли до ради з питань історії, культурної спадщини та топоніміки — дорадчо-консультативного органу при вінницькому міському голові щодо існування спадщини тоталітарного минулого. Департаментом архітектури та мною, як головним архітектором міста, здійснюються організаційно-правові заходи щодо підготовки рішень з релокації (переміщення — авт.) елементів комплексу «Меморіал Слави».

Крім того, для перенесення могил і табличок із площі Європейської ще потрібне рішення обласної влади: за рішенням обласного виконкому від 10 червня 1971 року № 313, цей комплекс є пам'яткою історії місцевого значення.

Опитування на 20minut.ua

Чи треба переносити Меморіал Слави з Європейської площі на Київську, де розташований Меморіал Визволення?

Так	42,52%
Ні	57,48%
Усього відповідей	**127**

КОМЕНТУЮТЬ ЧИТАЧІ НА САЙТІ «20 ХВИЛИН» (подаємо, зберігаючи орфографію дописувачів)

Олег Ковальчук
— На 10 мільйонів гривень закупіть теплу форму і відправте хлопцям на фронт. Мертвим, похованим на Меморіалі вже однаково, їм то не «горить». Зима йде, про живих подбайте

Альона Швачій
— Чи можна це якось зупинити? Ми кожну копійку збираємо, щоб хлопців одягти на війну, щоб дрони придбати, а тут пам'ятники за 10 мільйонів роблять. Якщо наші хлопці не врятують Україну, то ці пам'ятники нікому не будуть потрібні!

Олеся Кас
— Зовсім здуріли!? Військових підготуйте до зими. Віддайте ті кошти на амуніцію для хлопців, які воюють. А ми вже вінничани якось переб'ємося без ваших капітальних ремонтів у цей період часу.

Світлана Сидорук
— Краще завершіть ремонт на Батозькій. Більше користі буде. А на Меморіалі Визволення можна дійсно обрізати старі дерева і посадити квіти. У теперішній час цього буде досить.

РЕКЛАМА

НАЦІОНАЛЬНА ГВАРДІЯ УКРАЇНИ
СЛУЖБА ЗА КОНТРАКТОМ
Запрошуються чоловіки (вік 18-60 р.)
• патріотично налаштовані
• фізично розвинені
• без судимостей
• кар'єрний ріст
З/п від 11000 грн. + соц.пакет
Тел. у м. Вінниця: (0432) 61-80-10, (067) 659-15-46
505185

Жовтень - місяць боротьби з раком молочної залози

Рання діагностика рятує життя!

У Вінницькій області смертність від онкологічних захворювань посідає друге місце. Щодня від раку помирає 8 мешканців області. У 2021 році діагноз рак почули 4600 мешканців регіону.

Серед найбільш поширених видів злоякісних пухлин є рак молочної залози. За даними лікарів, пацієнти часто звертаються, коли хвороба уже запущена.

Вінницьким компаніям важливе здоров'я вінничанок! Вони об'єдналися, щоб подарувати Вам сертифікат на **БЕЗКОШТОВНУ КОНСУЛЬТАЦІЮ** мамолога.

З 1 по 30 жовтня 2022 року завітайте до партнерів проекту, придбайте товари або замовте послуги, а навзаєм - сертифікат на БЕЗКОШТОВНУ КОНСУЛЬТАЦІЮ* мамолога у медичному центрі Онкохелп.

Для отримання послуги наявність сертифікату обов'язкова.
*безкоштовно - мається на увазі придбання за 1 грн

ONCOHELP CLINIC

м. Вінниця, вул. Хмельницьке шосе, 92

ПАРТНЕРИ ПРОЕКТУ

Заміський комплекс
BUTTERFLY SPA-HOTEL
масив Сонячний, 1; с. Садове, р-н Літинський, Вінницька область

Мережа магазинів
ІМПЕРІЯ М'ЯСА
вул. Академіка Янгеля, 75; вул. Воїнів Інтернаціоналістів, 4

Студія здорової шкіри Вікторії Хачатрян
RX
проспект Коцюбинського, 32

Магазин для дорослих
Make Love INTIM BOUTIQUE
вул. Соборна, 95; вул. Келецька, 84; пр. Коцюбинського, 41

Мережа магазинів
DIADEMA JEWELLERY & DIAMONDS

друкарня-видавництво
ТВОРИ творимо разом
вул. Немирівське шосе, 62а

Вироби з натурального хутра
IV INVIERNO FURS
вул. Соборна, 71

Мережа магазинів жіночої білизни
VALENTINA lingerie
вул. Чорновола, 29; вул. Пирогова, 39
вул. Євгена Пікуса, 1 а; вул. Келецька, 121

Мережа магазинів
CHOPPER THE FAMILY BUTCHERY СВІЖЕ М'ЯСО
вул. Замостянська, 39; вул. Зодчих, 9;
вул. Хмельницьке шосе, 21

Торговельно-розважальний центр
s)mall
проспект Юності, 18

20 ХВИЛИН
Інформаційний партнер

САМОЛІКУВАННЯ МОЖЕ БУТИ ШКІДЛИВИМ ДЛЯ ВАШОГО ЗДОРОВ'Я

ВАЛЕНТИНА ТКАЧУК, ГРОМАДСЬКА ДІЯЧКА

Подякуй вчителю і вчительці. І ЗСУ. Слава Україні!

Сформуємо надійний освітній тил для українських захисників

БЛОГ

ПРЕССЛУЖБА ВІННИЦЬКОЇ ІТ-АКАДЕМІЇ

Виграємо війну і в освіті!

У Вінницькій ІТ-Академії наразі, в рамках найбільшої національної освітньої ініціативи — Доброго вечора — ми з України, за ініціативи викладачів, випускників та студентів, запустили ще один проєкт допомоги **українським освітнім провайдерам — Надійний освітній тил.** Він покликаний допомогти українським носіям знань і компетенцій просувати себе в Інтернеті і ставати ще більш прогресивними і конкурентними. Для українських репетиторів, курсів, гуртків, навчальних центрів, навчальних закладів — усіх, хто надає освітні послуги і не тільки на українському ринку — **розробляємо сайти-візитки/лендінги — безкоштовно.**

Роботи в супроводі досвідчених викладачів-практиків виконують студенти Вінницької ІТ-Академії в рамках виконання курсових проєктів під час навчання.

Щоб взяти участь у програмі підтримки, приєднуйтесь до — групи українських освітніх провайдерів.

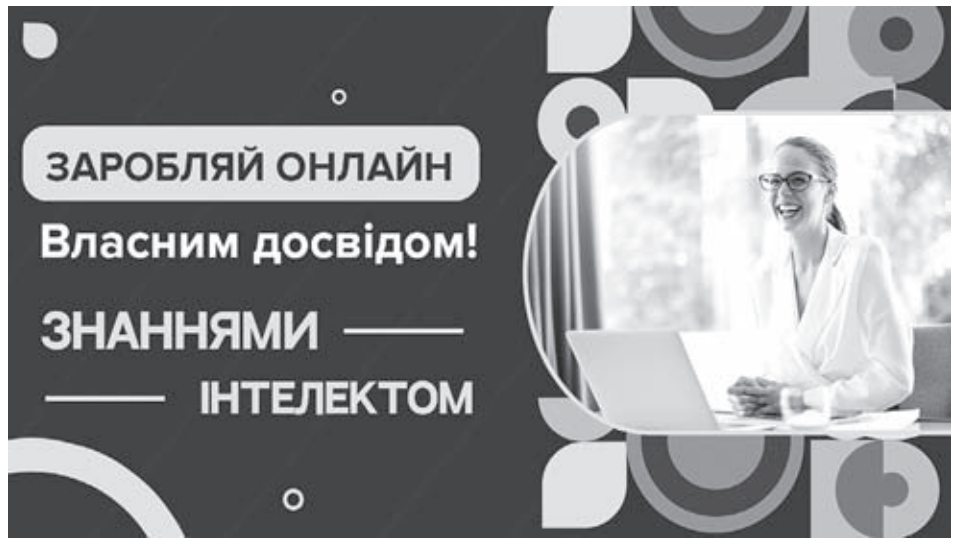

Зразки типових студентських робіт, які вже працюють: https://hack.intita.com/, https://oliaphoto.uspih.vn.ua/, курсовий проєкт — WarMap, який розробила команда студентів із програмістів, тестувальників, веб-дизайнерів та проджект-менеджерів ІТ-Академії після 4-х місяців навчання.

*Так, як сайти потрібно зробити якісно, а розробляють студенти, які ще тільки навчаються, то дедлайни не завжди витримуються))

У Вінницькій ІТ-Академії роблять усе можливе, щоб сформувати надійний айтішний тил для українських захисників:

— і в квітні запустили для біженців, які постраждали від війни з росією, програму підготовки айтішників із супроводом до працевлаштування — Доброго вечора — ми з України;

— відкрили доступи до своїх спеціалізованих онлайн-курсів англійської мови айтішникам і усім тим українцям, хто бажає ними стати https://intita.com/news/tisyachi-ukrainskih-aitishnikiv-vivchaut-angliisku-bezkoshtovno_1663247015.

І не забуваємо направляти усі свої сили і вільний час на допомогу українським захисникам! Підтримайте ініціативу Вінницької ІТ-Академії допомоги ЗСУ: https://mre.uspih.vn.ua/.

Ми постійно виготовляємо патріотичні брендові футболки, кошти з яких ідуть на виготовлення спеціальних сухпайків для українських захисників — каталог футболок.

***ВАЖЛИВО — не користуйтесь російськими освітніми сервісами — список доповнюється постійно**

Ми у соцмережах:
YouTube: https://www.youtube.com/channel/UC2EMqcr4pEBuTGEJBaFgOzw
Facebook: https://www.facebook.com/vinnytsia.itacademy
Instagram: https://www.instagram.com/ita.in.ua/?utm_medium=copy_link
Telegram-канал: https://t.me/IT_Academy_Vinnytsia

505712

Страва, що насичує і зігріває

БЛОГ

ОЛЕНА ПАВЛОВА, ДОСЛІДНИЦЯ ПОДІЛЬСЬКОЇ КУХНІ

Осінь, дощить, треба щось, що насичує і зігріває. Тому в таку погоду заходять рецепти, що потребують довгого процесу приготування.

Наприклад, щічки.

Томити їх треба години півтори, а то й дві, це означає, що ти будеш грітися коло плити, тобі буде чим зайняти свою невгамовну голову, щоб туди не лізли дурні думки.

Отже, берете щічки молодого теляти, очищуєте від плівок і нарізаєте шматочками десь три на чотири см, обсмажуєте в невеликій кількості олії, перекладаєте разом із тим соком, що виділився, у невеликий, з товстим дном казанок або каструльку, доливаєте бульйону півсклянки, або води, корені, які вам до вподоби, петрушку, селеру, пастернак або все разом... Цибульки з морквою і на півтори години на маленькому вогні це все томите.

Тим часом замочене з ночі сорго ставите на вогонь і заварюєте собі чай, дістаєте мед, недочитану з літа, або з минулого життя книжку, пледик або кота на коліна і кайфуєте.

Вогонь зробить свою справу і без вас.

Або можете в цей час зварити соус.

У мене під руками опинилася чорна горобина.

250 г горобини, 80 г цукру, 100 мл води, сушений часник, трави прованські, петрушка свіжа, зубчик свіжого часнику, олія.

Ягоди 15 хвилин варити з водою. Додати цукор і сушені спеції і варити ще 10 хвилин. Має тихо булькати, але не кипіти, потім трохи охолоджуєте і додаєте свіжі трави і часник, трохи солі, ложку олії. Все. Терпкий і чорний, як ніч соус у вас готовий.

Власне, до щічок підійде будь-який ягідний соус. Навіть не дуже солодкий джем або варення, якщо додати туди спецій.

РЕКЛАМА

505712

МАТЧ ПЕРЕРИВАЛИ ЧЕРЕЗ ПОВІТРЯНУ ТРИВОГУ

Футбол ■ Вінницька «Нива» не дуже вдало розпочала поточний сезон чемпіонату України (у другій лізі). В трьох стартових матчах підопічні Олега Остапенка набрали лише два очки. Але наступні два матчі нивівці виграли і увірвалися до чільної групи

В атаці — граючий президент «Ниви» Артур Загорулько. У цьому матчі він забив гол і заробив пенальті

ЄВГЕНІЙ **МИХАЙЛІВ, RIA,** (098)8591459

У перший день жовтня вінничани приймали на Центральному міському стадіоні дебютанта у професіональному футболі «Звягель» (Новоград-Волинський, Житомирська область).

Команди в попередньому турі пережили протилежні емоції. «Нива» розгромила «Васт» на виїзді (3:0), а «Звягель» вдома в тяжкій боротьбі програв іншій «Ниві» — лідеру із Бузової. Проте на візит у Вінницю гості з Житомирщини приберегли бойовий склад і збиралися створити серйозні проблеми господарям.

Вінничанам вдалося забити швидкий м'яч. Артур Орнат дотепним пасом підключив на правому краю Олексія Швеця. Той м'яко навісив, а граючий президент «Ниви» Артур Загорулько, навіть не маючи потреби підстрибувати, «носорогом» головою направив м'яча в сітку — 1:0. Він забиває другий матч поспіль.

Закріпити свій успіх вінничанам не вдалося. Артур Ващишин підлаштував м'яча під ударну ногу й вразив дальню дев'ятку —1:1. Другий гол у чемпіонаті для гравця зі школою «Динамо» і «Чорноморця».

ВОЛЬОВА ПЕРЕМОГА

На самому початку другого тайму гра перевернулася. Валерій Нікітчук розстріляв наші ворота — 1:2. Це був третій гол у поточному чемпіонаті для нападника, якому шлях у професіональний футбол відкрив «Звягель».

Не встигли гості відсвяткувати цей м'яч, як після флангової передачі Євгенія Костюка Артур Загорулько заробив пенальті. Він готувався замкнути прострiл, але захисник його підчепив — президенту знадобилася медична допомога. Досвідчений Віталій Кольцов впевнено реалізував 11-метровий — 2:2. Для місцевого вихованця, який пройшов «Шахтар» і УПЛ, це був дебютний гол за «Ниву».

На куражі вінничани провели ще кілька гострих атак, і десь третя за ліком стала результативною. Іван Петрук знайшов своїм пасом на правому фланзі Олексія Швеця, той розвернувся й навісив з лівої ноги на дальню стійку. Там Євгеній Костюк (який вийшов на заміну) у дотик переправив м'яча у ворота — 3:2. Перший гол у новому сезоні для лівого краю «Ниви», який вдало повернувся в рідний клуб із ковалівського «Колоса».

ВИМУШЕНА ПЕРЕРВА

Можливо, далі «перестрілка» б продовжувалася, проте другий тайм безжально «пошматувала» повітряна тривога.

До кінця гри залишалося трішки більше десяти хвилин, коли її відновили. І за цей час, скоріше, вінничани могли забити ще, ніж «Звягель» — відігратися. Чого варта атака, розіграна Олексієм Швецем і Євгенієм Костюком. Той ударив вище воріт із пари метрів!

Попри спроби гостей перевести гру вперед і відігратися, різниця в один гол принесла три очки «Ниві». Таким чином наша команда продовжує посідати четверту сходинку турнірної таблиці.

КОМЕНТАРІ НИВІВЦІВ

Головний тренер «Ниви» Олег Остапенко визнав, що гра вийшла нервовою.

— До середини першого тайму ми повністю володіли перевагою, забили гол. Другу половину першого тайму наша команда програла. У перерві ми поговорили з хлопцями і виправили ситуацію, — сказав він. — На жаль, майже немає ким підсилити гру. У запасі молоді хлопці, яким бракує досвіду.

Олег Остапенко також додав, що у «Ниві» є кадрові проблеми через травми основних гравців Вадима Страшкевича і Володимира Шевчука.

Автор одного із голів у ворота «Звягеля» Євгеній Костюк визнав, гра видалась дуже важкою.

— Завжди приємно забивати в таких важливих матчах. І це не лише моя індивідуальна заслуга, а й злагоджені дії всієї команди. Ми невдало провели початок сезону, тому здобути очки проти «Звягеля» було вкрай важливо, — сказав Євгеній Костюк.

Він зауважив, що вінничани мають шанси в наступному турі в гостях перемогти лідера другої ліги.

— Ми максимально налаштовані на цю непросту зустріч. Будемо цілеспрямовано готуватися до поєдинку із «Нивою» (Бузова). Докладемо максимум зусиль, щоб продемонструвати найкращий рівень гри та показати свій характер, — сказав Євгеній Костюк.

Турнірна таблиця чемпіонату України з футболу

Друга ліга, станом на п'яте жовтня 2022 року

М	Команда	І	П	Н	П	РМ	О
1	«Нива»	5	5	0	0	12-2	15
2	«Чайка»	5	3	1	1	8-4	10
3	«Хуст»	5	2	2	1	7-4	8
4	«Нива» В	5	2	2	1	7-6	8
5	«Реал Фарма»	4	2	1	1	9-3	7
6	«Звягель»	4	1	1	2	6-4	4
7	«Васт»	4	1	1	2	7-6	4
8	«Рубікон»	5	1	1	3	5-16	4
9	«Кремінь-2»	5	1	0	4	3-13	3
10	«Металург-2»	4	0	1	3	4-10	1

КОРОТКО

Золотий «хет-трик»

■ У Салоніках (Греція) фінішував Балканський легкоатлетичний чемпіонат, що проводиться із 1929 року. В змаганнях взяли участь 16 ветеранів з України. Серед них і вінничанин Анатолій Павлишин. У віковій категорії 70—74 роки він здобув перемоги на дистанціях 800, 1500 і 2000 метрів із перешкодами.

Підтримали наймолодшого

■ Наймолодший захисник «Азовсталі» — вінничанин Назарій Гринцевич. 19-річний парамедик з позивним «Грінка» був у полоні понад чотири місяці і потребує реабілітації. Назарій — вболівальник «Ниви». Із ним зустрівся граючий президент команди Артур Загорулько. Він подякував за захист України і вручив дві клубні футболки.

Грузинська бронза

■ Вінницька паралімпійська чемпіонка з пауерліфтингу Мар'яна Шевчук здобула бронзову медаль на чемпіонаті Європи у Грузії. У категорії до 55 кг Мар'яна підняла вагу 101 кг. Показати кращий результат завадили проблеми зі здоров'ям.

Звитяги бадмінтоністів

■ У м. Паланга (Литва) закінчився чемпіонат Європи з бадмінтону серед спортсменів із порушеннями слуху. Представники Вінницького регіонального центру «Інваспорт» завоювали три бронзових нагороди. Відзначилися Іван Дробінчук, Лаура Волуйко і Анастасія Фиц.

Випуск №30 (1226)
Двоходові задачі-блоки (з ілюзорною грою) на кооперативний мат.

Задача №2893–2896
М. Пархоменко (Вінниця) **(Друкується вперше)**

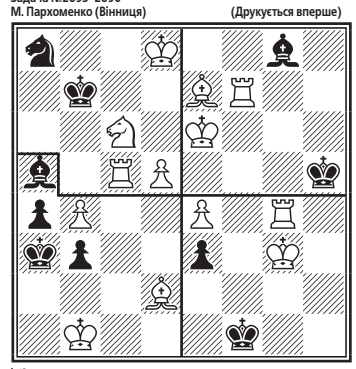

h#2*

ПЕРЕВІРТЕ РОЗВ'ЯЗОК:
Газета RIA №39 від 28 вересня 2022 року

Задача №2888
I. 1. Крa8! Тс6 2. Kb7 Тс8x;
II. 1. Cb5! Td7x 2. Крb6 Та7x.

Задача №2889
I. 1. Tg8! Cg6 2.Kph8 T:h7x;
II. 1. Крf8! Те6 2. Cg7 Те8x.

Задача №2890
I. 1. Крc4! Td5 2. Тb4 Ке3x;
II. 1. Крa3! Td4 2. Крa2 T:a4x.

Задача №2891
I. 1. Kf2! Tf1 2. Kg4 Tf3x;
II. 1. Kg3! Te2 2. Tg4 Th2x.

М. Пархоменко

Драматична розв'язка турніру

ЄВГЕНІЙ **МИХАЙЛІВ, RIA,** (098)8591459

На базі спорткомплексу «Нива» фінішував обласний аматорський турнір з мініфутболу на підтримку ЗСУ «Футбольна Вінниччина». Він пройшов у рамках тижня масового футболу УЄФА.

Фінальні благодійні змагання організувала Асоціація футзалу Вінницької області. У них взяли участь п'ять команд із різних районів. Це були переможці попередніх етапів змагання на підтримку ЗСУ, які пройшли у різних куточках нашого краю. Грали за гарної сонячної погоди одночасно на двох майданчиках. Змагалися за коловою системою.

— Нещодавно наша Асоціація провела відкритий благодійний турнір серед студентів, тепер влаштувала аналогічний захід серед аматорів. У подальших планах — змагання на підтримку ЗСУ серед ветеранів і юнаків, — сказав голова Асоціації футзалу області Юрій Максименко.

У турнірі виявилося багато захоплюючих поєдинків. В підсумку перше місце посіли жмеринчани. Вони набрали десять очок у чотирьох матчах. Доля золота була вирішена лише в останній грі. У ній Жмеринський район переміг Вінницький із рахунком 2:0. Голи були забиті наприкінці другого тайму.

Також чемпіони здолали Хмільницький район — 2:0, ФК «Хуторок» (Вінниця) — 5:3 і зіграли у «суху» нічию з Тульчинським районом. Значний внесок в їхню перемогу зробив голкіпер Сергій Горбачов, який витягнув багато «складних» м'ячів.

— Сьогодні ми не змогли зібрати всіх основних гравців. Але все ж вдалося досягти гарного результату. Наші футболісти грали завзято і проявили себе лідерами на майданчику, — прокоментував голова Жмеринської районної асоціації футболу Михайло Шаркий.

На очко від чемпіонів відстали срібні призери із команди Вінницького району. Бронзові нагороди — у тульчинців, в активі яких п'ять очок.

Гравець команди Вінницького району Віталій Сабатовський подякував організаторам за цікавий турнір.

— Завдяки Збройним силам України ми маємо можливість брати участь у змаганнях. Дякуємо нашим військовим за це, — сказав Віталій Сабатовський.

Команди-призери були нагороджені кубками і подяками. Індивідуальні призи отримали найсильніші футболісти турніру (за амплуа). Найкращим воротарем був визнаний Володимир Хомрійчук (Вінницький район), найкращим гравцем — Віталій Горбань.

РАПТОМ ЗАЧЕСАЛОСЬ І ЧХНУЛОСЬ. ЧИМ БОРОТИСЯ ПРОТИ АЛЕРГІЇ?

Сезонне ■ Звісно, щодо будь-яких ліків краще проконсультуватися з лікарем. Але антигістамінні навіть в Європі та США відпускаються без рецепта. Тож йдемо в аптеку і серед вражаючого різноманіття препаратів пробуємо зрозуміти, що від того зуду купити. Ще більше плутаємось — бо обираємо щось із препаратів першого та другого покоління

АЛЬОНА **РЯБОКОНЬ**, **RIA**, (067)4333535

Гістамін, винуватець більшої частини алергічних реакцій, був відкритий в 1928 році, а перші антигістамінні вже в 1930 році. У нас в аптеках це: Тавегіл, Димедрол, Діазолін, Супрастин, Феністил та ін.

— Антигістамінні препарати першого покоління мають виражений седуючий як побічний ефект, — розповідає лікар-ЛОР Анатолій Власенко. — Тобто вони сильно пригнічують діяльність і викликають сон, тому що дуже добре проходять з крові до мозку і вирубають.

Найкращий приклад, за словами лікаря — Атаракс, який є протиалергічним препаратом, але використовується ще як легкий транквілізатор при тривожних розладах. Більш того, його майже не використовують як протиалергічне, і завжди як заспокійливе через сильно виражені побічні ефекти.

— В принципі, ці препарати першого покоління рекомендуються в ситуаціях, коли нам потрібно паралельно і заспокоїти пацієнта, — розповідає Анатолій Власенко. — Наприклад, у педіатричній практиці, якщо в дитини виражений зуд, то краще хай дитина спокійно спить, ніж чухається. Також у нас люблять ці препарати призначати при кашлі від шмарклів. Але це може призвести до пересихання слизової бронхів і посилити проблему, особливо у дітей, схильних до бронхообструкції. Звісно, і за кермо після прийому таких препаратів сідати не варто.

— Можна сказати, що антигістамінні препарати першого покоління застарілі, але вони мають доцільність, — каже лікар. — Наприклад, Димедрол, це теж препарат першого покоління. Але коли, наприклад, є виразний зуд, і у дітей і у дорослих, Димедрол рекомендовано. А от з алкоголем його не можна змішувати, тому що Димедрол і алкоголь мають седуючу дію, разом вони підсилюють один одного і можуть просто вимкнути людину.

> **— Антигістамінні препарати першого покоління застарілі, але вони мають доцільність, — каже Анатолій Власенко**

АНТИГІСТАМІННІ ДРУГОГО ПОКОЛІННЯ

Друге покоління антигістамінних препаратів, як правило, мають приписку — неседуючий. Тобто препарат, який не впливає на центральну нервову систему і не викликає сонливість, загальмованість і т.д.

У 1981 році запатентували перший антигістамінний препарат, що погано проникає до мозку — Лоратадин. Потім Цетиризин, Фексофенадин, Дезлоратадин. Усі ці 4 речовини мають більш-менш схожу ефективність і побічні дії, але:

■ Дезлоратадин є «покращеним» варіантом лоратадину.

■ Цетиризин краще і довше справляється зі свербінням шкіри.

■ Безпечність цетиризину краще вивчено у годуючих мам, при вагітності можуть на рівних використовуватись всі 3 препарати.

■ Побічні ефекти препаратів є схожими, але та ж сама сонливість є дуже індивідуальною реакцією, і зміна препарата може допомогти.

— У своїй практиці я починаю з цетиризину, якщо є небажані побічні ефекти, то рекомендую дезлоратадин, — каже лікар. — Для дорослих є ще один варіант — Біластин, він ефективний як і Цетиризин, але має менше ризику побічних реакцій.

Але то все насправді відносно, тому що, в тій чи іншій мірі, препарати той ефект мають, особливо Цетиризин, хоч і мало виражений, — говорить лікар. — Серед препаратів другого покоління найменш седуючий ефект має препарат Ніксар. Тобто вчені стараються зробити так, щоб ці препарати мали протиалергічну дію, але не мали седуючу.

А ТЕПЕР НАЙВАЖЛИВІШИЙ МОМЕНТ

— Антигістамінні дуже класні помічники, коли симптоми алергії почались раптово, вони швидкі та ефективні, — говорить лікар. — Але лікування алергічного риніту з них тільки починається, а паралельно мають використовуватись місцеві гормони. При шкірних хворобах так само можна самостійно прийняти антигістамінні, якщо свербить, але потім треба до лікаря.

Тобто якщо ти почав чухатися, чхати ти п'єш або Цетрин, Цетиризин, Алерзин, Зодак, або препарати дезлоратадину, той самий Еріус, Едем. Випив, стало краще — добре.

Якщо ситуація повторюється наступного дня, то одними антигістамінними ти не обмежишся. Звісно, можна повторити прийом препарату, але бажано звернутися до лікаря, тому що має бути базове лікування.

Це можуть бути місцеві гормони в ніс, ламанальні препарати в легені, якщо це питання астми, або місцеві краплі антигістамінні в очі. Тобто це має дивитися лікар.

Коротка інструкція

Раптово почали чхати, заклало ніс, чухаються ніс очі або тіло? Можна застосувати Цетиризин або Дезлоратадин.
Від них сильно хилить в сон? — Біластин.
Але якщо через добу симптоми вертаються — показатися лікарю. Якщо це повторилося наступного тижня, знов випив таблетку, попустило — ну ок.
Чекаєш наступного випадку, але не на завтра — бо це точно вже треба до лікаря.

РЕКЛАМА

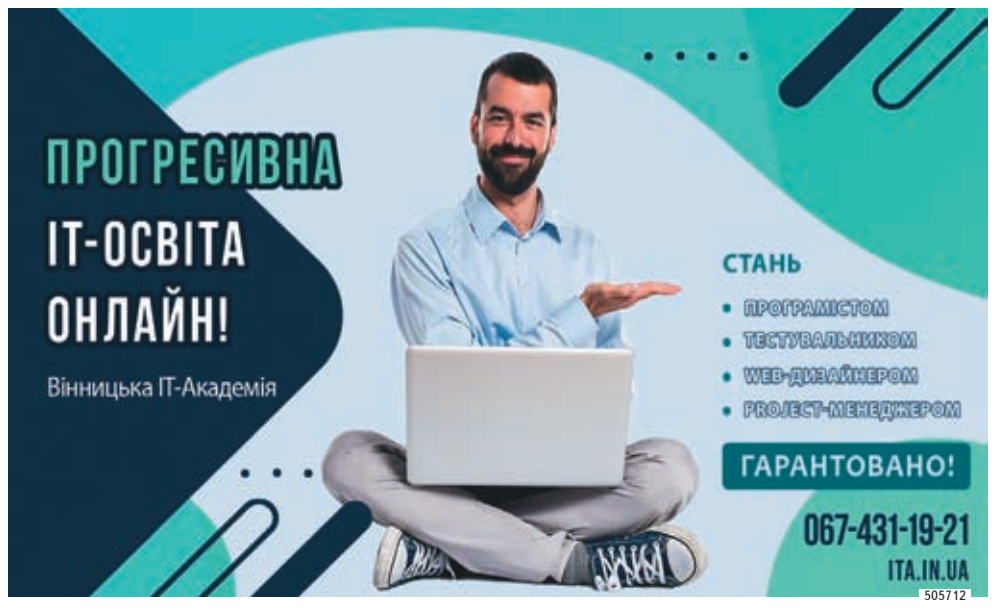

ЩО РОБИЛА У ПЕНТАГОНІ ОНУКА НАШОГО ЗЕМЛЯКА

Наближають перемогу

Ярина Чорногуз служить парамедиком у батальйоні морської піхоти. Разом зі ще трьома захисницями побувала в Америці, де провела низку зустрічей у Конгресі, Держдепі, Пентагоні. Її дідусь, Олег Чорногуз проживає в Іванові Калинівської громади, п'ять років тому повернувся з Києва у рідне село, збудував будинок на батьківському обійсті. Чому Ярина не змогла поділитися враженнями від поїздки з дідусем? Але повідомила про це у себе в Фейсбуці

Протягом тижня Ярина разом з Андріаною, Дарією й Іванною перебували в Америці.
На фото — дівчата в Пентагоні, Ярина крайня праворуч

ВІКТОР **СКРИПНИК, RIA,**
(067)1079091

Ярина Чорногуз у списку ста найбільш впливових жінок України за версією видання «Фокус» у 2021 році. У 2019-му вона добровольцем пішла на війну. Служила парамедиком у медичному батальйоні «Госпітальєри», нині у батальйоні морської піхоти, яку знають за позивним Яра.

Протягом тижня Ярина разом із такими, як сама, дівчатами з фронту — Андріаною, Дарією й Іванною — перебували в Америці. Чого їздили? Що робили?

МОНЕТКИ З РОСІЙСЬКИХ ТАНКІВ

Після повернення Ярина написала у себе в фейсбуці, що тиждень був важкий.

Купа зустрічей і розмов англійською мовою — у Конгресі, Держдепі, Пентагоні. Зустрічі з журналістами, виступи в прямих ефірах на телебаченні. Загалом їх було понад десять.

Наприклад, інтерв'ю з Яриною надруковано в тижневику Нью-Йоркер (New Yorker). Розповіли, як автомобіль нашого парамедика отримав назву «Циганський Барон», як вона рятує ним поранених на «нулі». З нею спілкувався «Голос Америки» для китайської аудиторії. Ведучий Alex Wagner запросив для участі у своїй шоу-програмі MSNBS. І це не весь перелік інтерв'ю і розповідей про наших берегинь у військових одностроях за час їх перебування в Америці.

Вони подякували американцям за зброю — Джавеліни, Стінгери, Хаймерси, з допомогою якої наші військові зупинили російську орду під Києвом, а також звільнили Харківщину, Лиман, частину населених пунктів на Херсонщині. Розповіли про поточну ситуацію на фронті. Найважливіше — попросили озброєння, яке б рятувало життя українців від обстрілів агресора, допомогло б звільнити окуповані території.

«Здається, нам все вдалося, — написала після повернення з-за океану Ярина. — Буде більше хаймарсів, гаубиць М777, снарядів потрібних калібрів, систем протиповітряної та наземної оборони, бронетранспортери, а також ще дещо нове».

Дівчина каже, що завдяки їхнім зусиллям американці не забудуть швидко про те, що повномасштабна війна ryzzniі проти України ще далека до закінчення.

— Думаю, взагалі не забудуть, — каже пані Ярина. — А нині вони пам'ятають, що на нас чекає важка зима і це дуже важливо.

> **Під час зустрічей наші дівчата дарували американцям сувенірні монетки, виготовлені з підбитих російських танків**

Під час зустрічей наші дівчата дарували американцям сувенірні монетки, виготовлені з підбитих російських танків. Це був недвозначний натяк на бажання отримати у відповідь американські танки Абрамси.

«Було дуже незвично після тривалого часу на фронті ходити мирними вулицями Нью-Йорка, Вашингтона та Капітолієм, — написала пані Ярина. — Підбадьорила повага, яка є у сенаторів та конгресменів обох партій до України і нас, українців».

Разом з тим військова зазначила, що дуже тішиться, що після важкого тижня знову повертається до своїх, аби далі продовжувати боротьбу за нашу Перемогу.

«КОСИЧКИ — У НАС ЦЕ АРМІЙСЬКА ЗАЧІСКА»

«Ярина Чорногуз у вівторок вийшла з автобуса FlixBus в центрі Мангеттена після 13-ти місяців участі у бойових діях в Україні», — так розпочали розповідь про неї у тижневику New Yorker.

Ярина розмістила публікацію у себе в фейсбуці. Каже, сподобався стиль викладу матеріалу. Уточнила, що на портреті, написаному художником для супроводу статті, вона не схожа на себе.

Текст читається легко, бо насичений подробицями. Події війни, участі в них українки, переплетені епізодами про її перебування в США.

«27-річна бойовий медик, розвідниця, пілот бойового дрона, носить військову форму, а також сапфірові сережки, у неї на передпліччі татуювання у вигляді змії, а коси заплетені у косички, — ще один фрагмент зі статті. — В Україні косички, це військова зачіска, сказала вона. Поліцейський запитав у неї марку взуття. На розі Восьмої авеню біля неї зупинилися декілька перехожих, щоб поцікавитися, яке у неї військове звання...

Вона підійшла до Хадсон-Ярдс. «Я займаюся розвідкою, тому не звикла залишатися довго на одному місці», — пояснила Чорногуз.

Вона дістала телефон і показала автомобіль марки «Міцубісі». Техніку назвали «Циганський барон». Сказала, що у її підрозділі нині використовують цивільний транспорт, бо багато бронетехніки розбито. На машині видно сліди від куль. Вона уточнила, що два рази потрапляла під обстріли. Інколи вона навіть ночує в салоні авто.

Перед від'їздом до Америки підрозділ знаходився у сірій зоні.

— Там можна зустріти ворога у будь-який час, там є поранені і мертві, там багато мін, — записав слова українки журналіст New Yorker. — Там загинула група наших прикордонників. Серед них було тіло жінки-прикордонниці. Ми їх забирали. Це важко.

Одного разу під час бою вона почула крики з підвалу. Там знаходилася жінка з двома дітьми: хлопчику було 10 років, а дівчинці тільки 10 місяців. Хлопчика поранило осколком у груди. Ярина евакуювала їх. Після того витирала кров у салоні, як знову почався обстріл.

— Ми тоді використали все, що у нас було, — гранатомети і джавеліни, — говорить Ярина. — Тепер справи йдуть краще, бо у нас є хаймерси.

Вона звикла до польових умов. Каже, ночувати доводиться здебільшого у підвалах будинків або у покинутих будівлях, чи просто бліндажах або окопах.

Після цих слів вона зізналася, що її шокували білосніжні простирадла в готелі у Вашингтоні...»

«Наступ росії буде!»

Українські патріоти пам'ятають, як Ярина пікетувала офіс президента. Було це на початку 2020-го. Виступала проти наказу Зеленського відвести наші війська з територій, які, за її словами, кров'ю завойовані українськими військовими. Вона починала одиночний пікет, згодом до неї доєдналися інші активісти. Ще однією вимогою було звільнення Єрмака.

Тоді ж вона написала звернення до Зеленського.

«Закликаю вас дозволити Збройним силам нашої держави давати вогневу відсіч нашим окупантам, спорядити їх достатньою кількістю боєкомплектів на цю відсіч, — писала вона у зверненні. — Чи готові ви діями довести, що здатні стати на захист нашої землі, за яку віддали життя наші військові?»

Наступна фраза стала пророчою: «Наступ росії буде! Війна почалася не у 2014 році. Вона триває усі 300 років». Це було сказано у березні 2020 року.

Дідусь нині в лікарні

Дідусь пані Ярини, відомий письменник, автор першого в Україні сатиричного роману «Аристократ з Вапнярки», у всьому підтримує внучку. Вони постійно спілкуються. Кожна порада дідуся важлива для Ярини. Упродовж п'яти останніх років Олег Чорногуз проживає в Іванові, селі його дитинства. За цей час збудував нову хату на батьківському обійсті. Сюди завжди любила приїздити Ярина. Тут вони, як кажуть, солодували балачками.

Однак нині поділитися враженнями від поїздки в Америку внучка не може. Олег Чорногуз зараз у реанімації. Лікує інсульт. Зичимо йому одужання, а його внучці сил для Перемоги.

Де той водій буса нині?

Пам'ятаємо Ярину за ще одним епізодом. У січні 2020-го в Інтернеті і по телебаченню був відеосюжет про неприємну пригоду у маршрутці, що прямувала з Волині до Києва. Однією з пасажирок була Ярина. Дівчина разом із подругою поверталася з похорону коханої людини — військовий Микола Сорочук загинув від кулі снайпера.

Вона зробила зауваження водію з приводу трансляції у салоні російського серіалу. Нахабний кермувальник показав, хто в машині господар: зупинив рух і сказав, що не поїде далі, поки вона не покине салон. З поваги до інших пасажирів Ярина вийшла з буса. Разом з нею це зробила її подруга. Двоє дівчат залишилися на трасі посеред засніженого поля.

МІША КРУПІН: «АВТІВКИ ДЛЯ ФРОНТУ ПЕРЕФАРБОВУЄМО САМЕ У ВІННИЦІ»

Інтерв'ю ■ У вівторок, 11 жовтня, легендарний харківський музикант із великим сольним концертом на підтримку ЗСУ виступить у Вінниці. Ексклюзивно для RIA Міша Крупін розказав про своїх вінницьких друзів-волонтерів, патріотизм, перехід на українську мову і чому «неошансон» — це точно не про його музику

ВАЛЕНТИНА **КИРИЛЬЧУК, RIA,** (096)3145155

Міша Крупін — один із найхаризматичніших співаків України, талант-віртуоз, якому легко підкоряється будь-який музичний інструмент і жанр. У минулому — популярний репер, нині у своїй творчості він блискуче міксує качові сучасні реп-мотиви зі смачними нотками блюзу, джазу і свінгу. А у текстах вражає тонкою іронією і щирістю — кожна його пісня западає у серце і стає хітом. А те, як запалює Міша Крупін на своїх концертах, взагалі не описати — треба бачити і відчувати наживо!

Своєю шаленою енергетикою Міша Крупін торік скорив вінничан у PIROGOV SKY: вибуховий концерт його групи «Корупція» став одним із найяскравіших за весь сезон подій просто неба у музеї-садибі Пирогова.

Оскільки з початку повномасштабної війни Міша Крупін одразу чітко заявив про свою патріотичну позицію і принципово припинив співпрацю зі своїм колишнім продюсером Юрієм Бардашем, у Вінницю 11 жовтня співак приїде без «Корупції», зате з новими потужними хітами. Сольний концерт Міші Крупіна у вівторок о 19.00 у театрі імені Садовського пройде в рамках благодійного туру «У нашому місті». Прямо під час концерту Міша Крупін розіграє свою гітару та інші пам'ятні лоти, а за кошти, виручені з аукціону та продажу квитків, будуть придбані автівки для харківського, миколаївського і запорізького напрямків.

Про підтримку воїнів, волонтерство, вінницьких друзів і творчість в реаліях війни Міша Крупін розказав у ексклюзивному інтерв'ю RIA.

«ВІЙНА ЗАРАЗ ПОКАЗАЛА, ХТО КИМ Є»

— Із початку повномасштабної війни не просто почалася нова сторінка у житті кожного з нас. Маємо спільну книгу, у яку все записується. Чомусь деякі люди, геть не знаючи мене і мої переконання, певний час думали, що я — якийсь ватник. Може, через мого колишнього продюсера чи руськомовні пісні — не знаю. Та насправді іншої позиції, ніж патріотизм, у мене ніколи й не було. Я любив свою країну завжди, а зараз люблю ще більше!

Наближення війни я направду відчував. Коли путін визнав ОРДЛО, все вже було очевидно, тому в ніч з 23 на 24 лютого я практично не спав. Був тоді у Києві, у Святошинському районі, тож, як і всі, добре чув вибухи. Із другом ми вивезли дві сім'ї — над головою вже повним ходом літали ракети, працювала ППО... Моя дружина і донька у цей час були у Харкові — звідти мій брат зміг вивезти їх тільки через два тижні. А пізніше, коли після чергових бомбардувань у моїй квартирі у Харкові повилітали вікна й обсипалась штукатурка, мій однокласник вивіз музичні інструменти, що там залишались. Дуже дякую йому за це, бо тепер маю, що продавати.

У ці часи ми багато чого і кого втратили, але багато кого знайшли та відкрили для себе. І, на жаль, саме нещастя робить справжнє диво. Наша армія — як скеля, люди допомагають один одному, волонтери допомагають волонтерам, і це така ланцюгова реакція, яка вже ніколи не зупиниться.

Зараз я навіть не знаю таких людей, хто нічого не робить для когось. Всі, чим можуть, допомагають. Зокрема, моя сестра організувала волонтерський центр для допомоги харків'янам. Вона — як янгол! Робить стільки всього просто неможливого!

Сам я також вважаю своїм обов'язком — займатися волонтерством до самої Перемоги. Хлопці їб*шать там, ми — тут.

«ТЕ, ЯК ПЕРЕФАРБОВУЮТЬ АВТІВКИ У ВІННИЦІ — ЦЕ МИСТЕЦТВО!»

— До речі, саме завдяки волонтерству я знайшов нових чудових друзів у Вінниці. На своїй сторінці в Instagram оголосив спільні збори коштів і ми почали передавати автівки на фронт — так багато пікапів передали, що вже

> **Під час концерту Міша Крупін розіграє свою гітару. Виручені кошти з аукціону та продажу квитків підуть на автівки для воїнів**

з ліку збився! Закупляти і перефарбовувати автівки допомагають саме хлопці з вінницького СТО. Коли Євген Оксамитний вперше написав мені і показав, як вони, маскуючи для передової, перефарбовують авто, я був вражений. Це просто мистецтво! Велика подяка Жені і його команді за все, що вони роблять. А також іншим невтомним вінничанам, які виготовляють дуже класні турнікети!

Ця війна насправді показала, що наша армія й люди — вся наша нація не просто міцна, а найміцніша! Диктатор нам погрожує ядерною зброєю, а подивіться, яка була реакція в українському Інтернеті — всі просто посміхалися. Нам вже нічого не страшно, бо ми знаємо, що переможемо. Ми вже насправді перемогли! Залишилась просто остаточна перемога. Не сьогодні, завтра чи післязавтра, та скоро вона неодмінно буде — будемо працювати і чекати, скільки треба.

Свій новий тур Міша Крупін назвав за піснею «У нашому місті». Каже, хоч ця пісня спершу була присвячена Харкову, зараз вона про кожне місто України

«МОВА СЬОГОДНІ — ТЕЖ НАША ЗБРОЯ»

— Всі свої нові пісні зараз я пишу українською мовою. Це принципова позиція, тому що усвідомлюю, що українська мова — це наша зброя і всі ми маємо розмовляти саме українською. За ці півроку я, харків'янин, який все життя говорив «по-руськи», значно підтягнув своє знання мови.

Я, до речі, завжди кажу, що в Харкові розмовляли «по-руськи», бо російською говорять тільки окупанти, а не жителі Харкова, який ніколи не був ватним містом. У нас завжди було багато вищих навчальних закладів й інтелігенції, і хоч дійсно дотепер всюди розмовляли «по-руськи», коли прилетіли ракети, люди одразу все зрозуміли. На жаль, тільки з прильотом ракет, а не раніше, та головне — все ж переоцінили.

Звісно, писати й говорити українською у щоденному житті мені поки непросто. Та я зупинятися не стану. Моя позиція така: оце моє «важко» — ніщо в порівнянні з тим, як важко хлопцям на фронті чи людям в окупації.

«НЕОШАНСОН — ЦЕ ТОЧНО НЕ ПРО МЕНЕ»

— Після кількох помилкових публікацій мою творчість інколи чомусь намагаються втиснути у рамки неошансону. Це насправді просто жахливий ярлик! Я ніколи не казав таке про свою музику і не стану. Шансон, як жанр, походить із Франції, та у нас сприймається, як ватна музика у таксі. Мої пісні дуже далекі від усього цього! У них є джаз, блюз, свінг, одеський фольклор — що завгодно, та тільки не шансон.

Як музикант я насправді люблю різні жанри. Та музика, яку я завжди любив і слухав ще з дитинства, — це гарний, якісний блюз: Чак Беррі, Медді Уотерс, Джон Лі Хукер. У моєму рідному Харкові блюз завжди був дуже розвинений. У нас є Олександр Долгов — дуже крутий блюзмен, лідер харківської групи «Дощ». І я вже не в одному інтерв'ю говорив, що підглядав цей особливий блюзівський грув саме у нього. А на своїх концертах я взагалі дуже люблю імпровізувати. Як дивувати публіку я, звичайно, знаю, але це завжди в мене виходить спонтанно, без чіткого інструктажу й плану. Тому кожний концерт абсолютно індивідуальний і неповторний.

Приходьте насолодитися надзвичайною атмосферою і заспівати улюблені пісні разом із Мішею Крупіним у вівторок, 11 жовтня, о 19.00 у театр ім. Садовського. Квитки на концерт можна придбати на сайті afisha.vn.ua і в усіх касах міста.

Музикант-оркестр: «Не граю тільки на духових!»

Не всі знають, та Міша Крупін — артист-мультиінструменталіст. Вміє грати на десятках музичних інструментів і постійно опановує нові.

— Я не граю тільки на духових! А так: клавішні, губна гармошка, всі струнні — від улюбленої скрипки до гітари і бас-гітари — все можу й люблю. Мені взагалі дайте палицю зі струною — і на ній буду грати! — усміхається Міша Крупін. — Мій музичний смак змалку формувався на гарній музиці. З того моменту, як мама купила мені програвач, у нас вдома завжди звучали платівки «Бітлз» і Висоцького. Ну і звичайно, багато класики — просто обожнюю скрипковий романтизм і польських композиторів. Я ж закінчив музичну школу й училище по класу скрипки — це мій рідний інструмент, яким займався 20 років. Також був період, коли я у консерваторії навчався. На жаль, оскільки в роки бурхливої молодості ще паралельно дурнею займався, саме під час вступу в консерваторію пошкодив руки і грати на скрипці не міг, так що був змушений вступити на естрадний вокал. Через рік, коли відновив руки, у консерваторії я перевівся на скрипку. А коли незабаром народила моя дружина, пішов в академвідпустку. І, здається, дотепер в академвідпустці значуся. Принаймні, документи про відрахування з консерваторії мені не приходили (усміхається). Та головне — що дотепер зберіг невичерпний потяг до музичних знань. Я коли бачу, як хтось грає, обов'язково підходжу, дивлюся, прошу повторити. Я не соромлюся своїх незнань і завжди радий навчитися нового. Невід'ємна частина роботи кожного музиканта — щоденні заняття. Коли ви бачите, як легко артист грає на сцені, завжди знайте: за цією легкістю й майстерністю — години безперервних занять. Класно грати без самовдосконалення неможливо.

Уся афіша Вінниці на сайті: MoeMisto.ua АФІША ВІННИЦІ

КІНО

SMARTCINEMA
(вул. Оводова, 51, ТЦ «Sky Park», 4 поверх тел. (096)003–50–50)

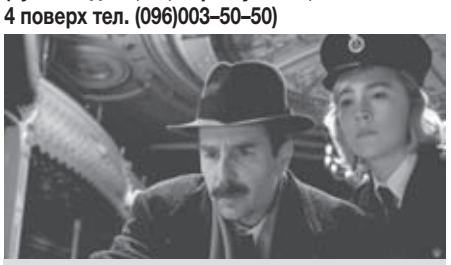

Як вони біжать
Комедія. 5.10, поч. о 10.20, 13.40, 18.10
З 6.10 довідка за тел. (096)0035050

Усміхайся
Трилер
5.10, поч. об 11.00, 13.20, 15.40, 18.00, 20.20
З 6.10 довідка за тел. (096)0035050
Патерн
Трилер. 5.10, поч. о 20.50
З 6.10 довідка за тел. (096)0035050
Чоловіки на межі нервового зриву
Комедія. 5.10, поч. о 12.20, 16.30, 20.00
З 6.10 довідка за тел. (096)0035050
Риф: монстр глибини
Трилер. 5.10, поч. о 12.30, 18.50
З 6.10 довідка за тел. (096)0035050
Покаяння
Трилер. 5.10, поч. о 16.30
З 6.10 довідка за тел. (096)0035050
Тіло, тіло, тіло
Жахи. 5.10, поч. о 10.30, 16.30
З 6.10 довідка за тел. (096)0035050
Інопланетянка
Анімація. 5.10, поч. о 9.00, 10.50, 12.40, 14.30, 16.20, 18.10
З 6.10 довідка за тел. (096)0035050
Швидкісний поїзд
Екшн. 5.10, поч. об 11.10, 15.40, 20.10
З 6.10 довідка за тел. (096)0035050

РОДИНА
(Вул. Миколи Оводова, 47. Тел. (068)6704069)
Хроніки Веспер
Драма. 6.10–12.10, поч. о 16.00
Королева воїн
Драма. 6.10–12.10, поч. о 10.00, 18.00
Пухнасті бешкетники
Анімація. 5.10, поч. о 10.00
6.10–12.10, поч. о 12.30
Галас джунглів
Анімація. 5.10, поч. о 12.00
6.10–12.10, поч. о 14.20
Як вони біжать
Комедія. 5.10, поч. о 15.00
Квиток до раю
Комедія. 5.10, поч. о 13.00

КІНОТЕАТР «CINEMA CITI»
(Мегамолл, вул. 600-річчя, 17 Е)
Як вони біжать
Комедія. 5.10, поч. о 15.40, 17.40, 19.40
З 6.10 довідка за тел. 0800308111
Усміхайся
Трилер. 5.10, поч. о 12.20, 14.40, 17.00, 19.30
З 6.10 довідка за тел. 0800308111
Чоловіки на межі нервового зриву
Комедія. 5.10, поч. о 20.15
З 6.10 довідка за тел. 0800308111
Патерн
Трилер. 5.10, поч. о 18.00
З 6.10 довідка за тел. 0800308111
Риф: монстр глибини
Трилер. 5.10, поч. о 13.50
З 6.10 довідка за тел. 0800308111
Аватар
Фантастика. 5.10, поч. о 12.20, 13.10, 15.45, 16.20, 19.00, 19.30
З 6.10 довідка за тел. 0800308111
Микита Кожум'яка
Анімація. 5.10, поч. о 12.15
З 6.10 довідка за тел. 0800308111
Я працюю на кладовищі
Драма. 5.10, поч. о 18.15
З 6.10 довідка за тел. 0800308111
Соник 2
Анімація. 5.10, поч. о 13.30
З 6.10 довідка за тел. 0800308111
Швидкісний поїзд
Екшн. 5.10, поч. о 15.40
З 6.10 довідка за тел. 0800308111
Посіпаки: Гравітація
Анімація. 5.10, поч. о 14.00, 16.00
З 7.10 довідка за тел. 0800308111

ТЕАТР

ТЕАТР САДОВСЬКОГО
(вул. Театральна, 13. тел. 67-09-07, 67-26-54)

Біла ворона
Рок-опера
6.10, поч. о 17.30
Лісова пісня
Міф з прадавніх часів
7.10, поч. о 17.30
Квітка з чарівної рукавички
Казка-притча
8.10 та 15.10, поч. о 12.00
Чай з м'ятою чи з лимоном?
Коли щось пішло не так
8.10, поч. о 17.30
Селфі зі Склерозом
Мала сцена. Незвичайна комедія
11.10, поч. о 17.00
За двома зайцями
Комедія
13.10, поч. о 17.30
KVITKA
Пісня наяву й у снах
14.10, поч. о 17.30
Дім, у якому переночував Бог
Лірична комедія
15.10, поч. о 17.00
ШvЛ
Сцени з сімейного життя
18.10, поч. о 17.00

ВИСТАВКА

Виставка «Херсон inside/outside»
Виставка є результатом роботи «Майстерні Артивізму», заснованої ГО «Центр культурного розвитку «Тотем». Організатори і автори цієї виставки жили і працювали в Херсоні — митці разом із громадськими активістами розробляли і проводили акції для громади і разом із громадою. Мурали, фестивалі, перформанси… А після 24-го все замовкло.
З 24 лютого Херсонщину були вимушені покинути більше 500 тисяч мешканців. Херсонське творче ком'юніті розділилося на тих, хто залишився в окупованому місті, і тих, кому вдалося виїхати. Зараз херсонські митці знаходяться по всьому світу. Проте також і в Херсоні.
Ми, як і всі українці, віримо, що Херсон буде деокуповано. Але яким він буде? Чи перетвориться на культурну пустелю, чи навпаки — магнітом потягне нас додому?
Ми почали збиратися в онлайні — спочатку лише ті, хто у безпеці. Потім ті, хто в Херсоні, знайшли спосіб долучатися — знаходили інтернет там, де його роздавали попри заборони окупантів. І ми почали говорити. Говорили про те, що взяли з собою з Херсона. Про те, чим живемо і чим хочемо поділитися. Поступово приходили слова, образи і сенси, з яких ми зібрали цю виставку.
Херсон зсередини/зовні — це роботи, створені в окупації і в еміграції. Еміграція — це не привілей, це вимушеність і невпевненість. Окупація — це не вирок, це простір опору і необхідність зберегти себе і свою творчу індивідуальність.
Херсон зсередини/зовні — це діалог, який ми ведемо, стоячі на кордоні між вільною Україною і окупованою землею, між зрозумілим висловлюванням і нервовим зривом, між мистецтвом і спробами його знищити.
Виставку можна побачити до 6 жовтня, в культурному центрі «XXI» (вул. Архітектора Артинова, 12 а), Тел. для довідок (063)1646494.

КОНЦЕРТИ

Міша Крупін 11 жовтня у Вінниці
«Ми ще заспіваємо разом цю пісню у нашому місті! У нашому місті!» Міша Крупін 11 жовтня о 19.00 у театрі ім. Садовського з великим концертом у Вінниці на підтримку ЗСУ! Приходьте разом заспівати улюблені пісні, які ви знаєте напам'ять, почути, як файно Міша Крупін співає українською, й зарядитися шаленою енергією яскравої суміші іронії, щирості, репу, одеського фольклору, блюзу та джазових мотивів. Концерт буде сповнений феєрії драйву та емоцій! Одкровень і сюрпризів буде чимало! Не пропустіть! Квитки від 270 до 440 грн. Купуйте на сайті afisha.vn.ua та у всіх касах міста.

Сергій Асафатов 7 листопада у Вінниці
Його оксамитовий голос заворожує, а творчість є магічною сумішшю — лірикою, що стосується кожного! Надзвичайний Сергій Асафатов 7 листопада о 19.00 у театрі ім. Садовського з великим сольним концертом у Вінниці на підтримку ЗСУ! «Море», «Люди ідуть від людей», «Дякую за світанки», «Туман» — будуть всі улюблені хіти та нові прем'єри, виняткова атмосфера та незабутній вечір, повний сюрпризів і якісної української музики! Приходьте за особливими емоціями! Квитки від 270 до 440 грн. Купуйте на сайті afisha.vn.ua та у касах міста. Безкоштовна доставка квитків: (093)101–00–63.

Комедія «Про що мовчать чоловіки»
Особлива вистава, на яку варто йти з коханою половинкою! Незабутні години радості 11 листопада о 19.00 у концерт-холі «Mont Blanc» вінничанам подарує всесвітньовідома комедія для дорослих «Про що мовчать чоловіки». Це сучасна, яскрава вистава у жанрі стенд-ап про любов і стосунки, чоловіків, жінок і кожного з нас! Буде талановито, щиро та до сліз дотепно! У головній ролі – неперевершений Олексій Гнатковський, зірка фільму «Довбуш» й Івано-Франківського національного театру. Квитки від 270 до 420 грн. Купуйте на сайті afisha.vn.ua та у касах у готелі «Франція», театрі, Royal pub, «Артинов», «CHERDAK», магазинах «Rock-n-Roll», «Мобі Дік», «Aladdin».

Степан Гіга з концертом «Золото Карпат»
Його хіти стали справжніми шлягерами цілої епохи! Улюбленець жінок, народний артист України Степан Гіга 20 листопада о 19.00 у театрі ім. Садовського з великим сольним концертом у Вінниці! «Золото Карпат, золото пісень я несу до вас у цей святковий день!» — анонсує артист і готовий щедро обдарувати своїх палких прихильників усіма коштовностями своєї неповторної творчості. Тільки найкращі хіти, потужні емоції і чудовий настрій у цей вечір для вінничан! Квитки від 230 до 530 грн. Купуйте на сайті afisha.vn.ua та у касах міста. Безкоштовна доставка квитків: (098)101–00–63, (093)101–00–63.

ВИСТАВКА

Виставка «Наші Хвостики. Варта добра»
В краєзнавчому музеї відкрилась неймовірна виставка, яку мають побачити всі.
Українці у часи суворих випробувань, які випали на долю нашої країни, показали себе як згуртована нація людей, готових завжди прийти на допомогу. Одним із маркерів сучасних подій є зворушливі випадки ставлення до тварин, які показали величезний ступінь добра та емпатії українців до наших постійних супутників.
Виставка творів анімалістичного жанру є ще одним підтвердженням цієї риси.
Тема доброго ставлення до тварин об'єднала в експозиції різні творчі техніки і мистецькі напрями. Традиції подільської кераміки і сучасні сюжети поєднані у творах викладачів та студентів Тульчинського Фахового Коледжу Культури. Анімалістичний жанр у техніках авторської ляльки представили учні Центру «Барви України». Декоративну анімалістику презентували юні автори студії «Чеширський кіт».
Низку зворушливих образів створили учні Вінницької дитячої школи мистецтв, у тому числі цілу портретну галерею пса Патрона і котів — воїнів ЗСУ.
На виставці панує тепла атмосфера, позитивні емоції, які нам всім зараз дуже потрібні, але крім цього відвідувачі можуть допомогти вінницьким зооволонтерам, зокрема муніципальному притулку для тварин, коштами, що будуть зібрані з продажу робіт, представлених в експозиції.
Побачити найдобрішу виставку можна до 23 жовтня.

СІМЕЙНИЙ ВІДПОЧИНОК

Цікаве дозвілля у Подільському зоопарку
Подільський зоопарк у Вінниці — це не просто місце, де можна подивитись на тварин та птахів різних видів, а й приємно провести час, адже тут на території є й дитячі ігрові майданчики, зелені куточки, тут сучасна інфраструктура, з відтворенням фрагментів природного середовища, у якому мешкають звірі та птахи. А також всю територію прикрашають скульптурні зображення, які чудово вписуються у світлини відвідувачів.
У Подільському зоопарку мешкає понад 220 тварин, всіх не перелічити: ягуар Джекі і тигриця Ліза, ведмеді бурі та гімалайські, мавпи, дикобрази, вовки і лисиці, зубри, верблюди, зебра, антилопи, олені благородні і плямисті, а ще різновиди птахів: пелікани, орли, беркути, білоголові сипи, фазани, страуси, павичі, цесарки, рідкісні породи голубів, качки мандаринки, лебеді білі та чорні.
Адреса Подільського зоопарку у Вінниці: вул. Сергія Зулінського, 9.
Графік роботи зоопарку: з 9.00 до 19.00, без вихідних.
Вартість квитків:
для дорослих — 100 грн,
для школярів та студентів (за наявності учнівського та студентського квитка) — 50 грн,
для дітей від 3 до 6 років — 20 грн,
для дітей до 3 років — вхід безкоштовний.
Телефони для довідок: (0432)61–92–55; (097)4048919.

АНЕКДОТИ

***

— Кумонько, вчора в кишені Василя я знайшла труси... Сьогодні ліфчик...
— Дорогесенька, не пасіюй... Чекай, коли він шубу принесе!

***

— Молодий чоловіче, ви використали вже дві підказки. Всі втомилися, зал чекає вашого рішення, скажіть нарешті: Так або ні.
— А можна ще дзвінок другу?
— Послухайте, молодий чоловіче, це не гра Мільйонер, це РАЦС!

***

У малозабезпеченій сім'ї під час сварки мнуть одноразовий посуд.

***

— Галю, і що показало УЗД?
— Воно показало, що таки буде весілля!

***

Чоловік розглядає тест на вагітність, і раптом згадує, як мама в дитинстві казала, одягаючи йому колготки: Синку, запам'ятай, дві смужки — це ж*па!

***

Їде потяг Львів — Київ. І раптом машиніст побачив, що на колії сидить москаль. Потяг сходить з рейок, їде через ліс, долину, поле кукурудзи, виїжджає на колію і їде далі. До машиніста заходить провідниця і питає:
— Що то було?
Машиніст відповідає:
— То москаль на колії сидів.
— Так треба було давити.
— Та в кукурудзі тільки наздогнав.

***

Дієтолог — пацієнту:
— Значить так, от ваша дієта: на день 300 г тушкованих кабачків, 400 г зелені цикорію й скільки завгодно листя салату.
— Лікарю, а дзвіночок на шию треба вішати чи можна так пастись?

***

Батько 16 дітей шукає ту скотину, яка на весіллі побажала діточок, як на небі зірочок.

***

— Любий, давай одружимося, зіграємо весілля...
— Я не хочу одружитися, я хочу їсти!
— Дурний, але ж на весіллі і наїсися!

***

Продавець у магазині одягу:
— Пані, може вам допомогти?
— Так, виженіть мене звідси!

***

Самотність — це коли ти завжди знаєш, хто насвинячив на кухні.

Кацапи скаржаться на кримінальний стан в Україні. Не можливо на хвилинку танк залишити — відразу вкрадуть.

***

— Як ви вважаєте, що потрібно нашим ЗСУ, щоб перемогти армію рф?
— Ну... Спочатку її догнати...

***

Світ: О ні, тільки не ядерка, це катастрофа!
Українці: Скоро ядерка... ото меми попруть...

***

Бути українцем: це тривожитись через повітряну тривогу, або через — щось давно повітряної тривоги не було...

***

— Чи знає хтось, як переслати гроші в росію?
— Через Сергія Притулу. Дуже надійний переказ...

***

— Їжте грибочки!
— Та я більше збирати люблю.
— Ну, хочете, я їх по підлозі розкидаю?

***

Заблукав грибник в лісі... Ну як годиться: «Агов! Ау-у-у!» Довго кричав, тут відчуває, що хтось по плечу постукав, обертається — ведмідь.
— Чого кричиш?
— Так от, заблукав, кричу — може хто почує ...
— Ну, я почув. Тобі від цього легше стало?

***

Чоловік у пошуку шкарпеток схожий на грибника: Де шукати? Як виглядають? Які можна брати?

***

Грибів набрав. Зараз буду смажити... Що за гриби — не знаю. Про всякий випадок помився, постриг нігті і одягнувся у все чисте...

***

— Алло, доцю! Я завтра зранку чекаю вас. Що там мій зятьок поробляє?
— Він, мамо, їсть квашені огірочки, оселедець, морську капусту і запиває все це кислим молоком...
— Я дивлюся, що він готовий, навіть обі*ратися, тільки щоб до мене не їхати!?

***

— Як назвати мобілізацію на росії?
— Орк енд тревел.

***

Кума була така страшна, що коли миші гризли її паспорт, фотку не чіпали!

ПОГОДА У ВІННИЦІ

	GISMETEO	SINOPTIK	METEO.UA
СЕРЕДА 5.10	+15 +9	+14 +9	+14 +7
ЧЕТВЕР 6.10	+19 +10	+19 +10	+19 +11
П'ЯТНИЦЯ 7.10	+17 +10	+17 +10	+17 +5
СУБОТА 8.10	+18 +8	+17 +8	+17 +7
НЕДІЛЯ 9.10	+17 +10	+17 +9	+16 +5
ПОНЕДІЛОК 10.10	+19 +10	+15 +8	+16 +6
ВІВТОРОК 11.10	+18 +10	+17 +8	+17 +8

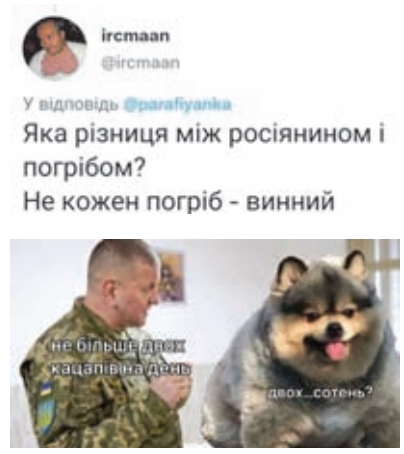

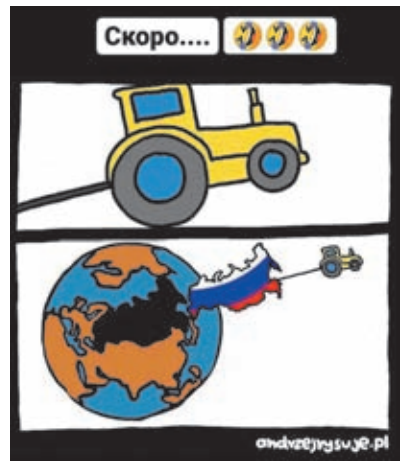

ГОРОСКОП

ОВЕН
На початку тижня події розвиватимуться у сприятливий для вас бік, знена-цька можуть виникнути нові перспективи для вашої кар'єри. Постарайтеся бути уважнішими до дрібниць і не відмовляти у допомозі друзям.

ТЕЛЕЦЬ
Цього тижня особливо добре вам вдаватиметься робота зі складання планів та звітів. Деталі вимальовуватимуться як ніколи чітко, графіки будуть стрункі і відточені до дрібниць. Філософське розуміння життя та холоднокровність дозволять вам досягти блискучих результатів.

БЛИЗНЮКИ
Цього тижня вам вдасться благополучно вирішити проблему, яка давно турбувала вас. Ви відчуйте, що життя налагоджується, задумане вам вдається.

РАК
Цього тижня вам загрожує велике інформаційне навантаження. Так що обережніше з новими спокусливими проєктами, вони можуть вас відвернути від істинного шляху. Загалом тиждень має принести гарний настрій.

ЛЕВ
Цього тижня вміння аналізувати і наводити лад у думках будуть просто необхідні для успіху. Бажано уважно стежити за діями своїх підлеглих та ділових партнерів, вони можуть наробити багато помилок, розгрібати які доведеться вам.

ДІВА
Ваш девіз – більше слухайте і менше говоріть. Вам доведеться закликати на допомогу свою інтуїцію та мудрість. Наприкінці тижня не дозволяйте близьким втручатися у ваші справи.

ТЕРЕЗИ
Цей тиждень пройде в спокійному темпі, якщо, звичайно, ви зі власної ініціативи не створюватимете собі зайві проблеми. Дотепність дозволить побачити ситуацію, що склалася, з іншого боку, і знайти оригінальний спосіб вирішення проблем.

СКОРПІОН
Тиждень продуктивний для вирішення важливих завдань та проведення ділових зустрічей. Подумайте про розширення сфери застосування своїх талантів.

СТРІЛЕЦЬ
Якщо ви зберетеся, то будете здатні зробити стрибок у кар'єрі. Не давайте обіцянок, за нинішнього темпу роботи вам складно буде їх виконати.

КОЗЕРІГ
Зараз не час йти на конфлікт, краще пристосовуватися до складних обставин. У другій половині тижня навколо вас можуть вирувати пристрасті, не дайте їм зайти надто далеко.

ВОДОЛІЙ
Зараз час займатися повсякденними справами, не замахуючись на щось нове чи глобальне. Якщо вам хочеться щось зробити – робіть, але права утискати оточуючих ваш робочий настрій вам не дає.

РИБИ
Настає дуже напружений і метушливий тиждень. Можуть ускладнитися стосунки з колегами по роботі та бізнес-партнерами. Четвер - гарний день для поїздок та подорожей, також він вдалий для вирішення сімейних проблем та залагодження стосунків із родичами.