УБИВ ДРУЖИНУ, ПОДРУГУ І ЗАСТРЕЛИВСЯ

с.4

RIA в квартиру за 40 грн на місяць 097 486 25 99

ВІДНОВЛЮЄ СТАРУ ХАТУ ДЛЯ ТУРИЗМУ

с.8

RIA
ТІЛЬКИ ПЕРЕВІРЕНІ ФАКТИ
СЕРЕДА
19 червня 2024
№25 (1694)

ПРО ВІЙСЬКОВУ ПІДГОТОВКУ

с.10

10 00 грн
1 блок
Газета є членом Всесвітньої Газетної Асоціації

20 MINUT.UA

ПОЧИНАВ З ТЕПЛИЦІ НА ПОДВІР'Ї

АГРОНОМ І ПРОГРАМІСТ ВИРОЩУЮТЬ САДОВІ СУНИЦІ

▶ У грант від держави двом підприємцям зі Жмеринки вірилося мало, але кошти вдалося отримати. Складніше було орендувати землю під теплиці

▶ Розповідаємо про досвід жмеринських підприємців у вирощуванні суниці садової. Окрім того, маємо цікаву ідею щодо оренди землі у сільській місцевості

с.9

Підприємці В'ячеслав Роман (праворуч) та Олег Британський. Вони вирощують ягоди у селі Тартак. Мають ділянки на відкритому ґрунті і у теплицях

НАВЧАЮТЬ ДОГЛЯДАТИ ЗА ЛЕЖАЧИМИ

▶ Правильно надавати допомогу лежачим хворим або людям з інвалідністю безкоштовно навчають в рамках соціального проєкту. Хто може взяти участь у проєкті, як це зробити?

с.21

ЧОМУ НЕ ПРАЦЮЮТЬ СВІТЛОФОРИ

▶ Ще під час торішніх блекаутів, на найбільш завантажені 22 перехрестя у Вінниці до світлофорів встановили безперебійники. Помітили, що деякі з них не працюють

с.3

РЕКЛАМА

ДУМКА

ЮЛІЯ ДЯКУН

КЕРІВНИЦЯ КРИЗОВОГО ЦЕНТРУ «МИ ПОРУЧ!»

Грошей на все немає

Понеділок почався з лікарів. Пневмонія. Мама трьох діток не може лягти в лікарню, бо банально немає можливості лягти навіть у денний стаціонар. Крапатись буде вдома. Ліки взяли в борг за гроші сусідки.

Алергія, велика вірогідність, що на суміш, тому є призначення на іншу суміш, якої у нас немає, і на ліки від алергії. Грошей на це все поки немає.

Стоматит у піврічної дитини. Також маємо призначення. Грошей не маємо.

Крім того, серед 71 людини в нашому центрі є:

- люди, які приймають ліки щодня,
- літні люди, які вже за віком не можуть без медикаментозної підтримки,
- онкохворий хлопець, який зараз потрапив у стаціонар,
- дівчинка-підліток з особливостями розвитку, яка після консультації в ОХМАТДИТ, повністю змінила курс лікування і наразі ми «пробуємо» нові ліки,
- дітки, які весь час хворіють, їх мами, які також люди.

Ми порахували, скільки коштує утримання наших підопічних в місяць. Потрібно приблизно 300 000 гривень.

Потрібна ваша допомога
Рахунок ГО Кризовий центр Ми поруч
код ЄДРПОУ 44044712
UA98305299
0000026005046111100
ГО «Кризовий центр «Ми поруч»
41496090 24063275
Дякун Юлія
Номер картки банки
5375 4112 1725 1367

ХОЧУТЬ КУПИТИ ШІСТЬ ВЖИВАНИХ АВТОБУСІВ

Оновлення ■ «Вінницька транспортна компанія» отримала дозвіл на купівлю автобусів у кредит. Хочуть придбати шість одиниць транспорту 2018 року випуску, на газу, із пробігом не більше 250 тисяч кілометрів. Уже відомо, які саме це будуть автобуси та хто є потенційним продавцем

ВАЛЕРІЙ ЧУДНОВСЬКИЙ, RIA, (063)7758334

«Вінницька транспортна компанія» закуповує шість вживаних автобусів для запуску на маршрути. Про це дізналися із рішень виконкому міськради та з оголошеної закупівлі на «Прозорро».

БЕРУТЬ КРЕДИТ ПІД ЗАСТАВУ

Виконком міськради 6 червня надав дозвіл транспортникам на взяття кредиту в «Укргазбанку».

З рішення № 1353 читаємо, що сума кредиту має скласти до 42 мільйонів гривень. Умови взяття позики: на закупівлю шести автобусів, термін кредитування — до п'яти років, процентна ставка 7% річних.

Позику планують взяти під заставу комунального майна: під десять муніципальних автобусів Otokar та один тролейбус «VinLine». Залишкова вартість цього майна, за рішенням виконкому, складає 77 мільйонів 283 тисячі гривень загалом.

Крім того, виконком вніс зміни до «Комплексної Програми розвитку міського пасажирського транспорту», з якої дізналися, що транспортники хочуть придбати не нові, а саме вживані автобуси за кредит від «Укргазбанку».

Зауважимо, що обидва рішення ще мають схвалити депутати на черговій сесії міськради. Але процес закупівлі уже пішов й уже обрали продавця автобусів для Вінниці.

КУПУЮТЬ MAN З ПРОБІГОМ ВІД 163 ТИСЯЧ

«Вінницька транспортна компанія» оголосила тендер наприкінці травня. За шість вживаних автобусів запропонували ціну 46 мільйонів 50 тисяч гривень. На тендер подався лише один учасник — товариство «Ейтіпі» — з пропозицією 42 мільйони 840 тисяч гривень. Тендерний комітет схвалив таку ціну, і з цим підрядником хочуть підписати угоду про поставку автобусів. Яких саме?

> **У кожному автобусі є 44 сидячих місця. Зі зручностей для пасажирів є кондиціонер та опалювач салону**

Компанія пропонує Вінниці низькопідлогові газові MAN Lion`s City A20 CNG 2018 року випуску. Пробіг кожного автобуса — від 163 тисяч до 236 тисяч кілометрів (за умовами тендеру максимальний пробіг має бути не більше 250 тис. км — авт.). Двигун — на метані, 228 кВт потужності, Євро 6.

Планують придбати газові автобуси MAN. Пробіг кожного від 163 тисяч до 236 тисяч кілометрів

У автобусі є 44 сидячих місця, одне місце для крісла колісного, пандус для заїзду в салон. Зі зручностей для пасажирів є кондиціонер та опалювач салону.

Крім того, підрядник зобов'язується надати гарантію на кожен із цих транспортних засобів — три місяці без обмеження пробігу з дати поставки.

Компанія-підрядник з автомобільного холдингу

Зауважимо, що на 17 червня ще не підписали договір підряду з переможцем закупівлі. А що відомо про цю компанію?

З YouControl дізналися, що товариство «Ейтіпі» зареєстроване у Києві, діє з 2004 року, має основний вид діяльності «45.11 Торгівля автомобілями та легковими автотранспортними засобами» і 256 тисяч гривень статутного капіталу.

Керівник: Володимир Воткаленко. Власники: Ольга Мещаніна (90%) і венчурний фонд «Коннект» (10%).

Ольга Мещаніна є співвласницею автомобільного холдингу АВТЕК — офіційний дилер вантажних автомобілів та спецтехніки FORD TRUCKS, МАЗ, VOLAT, працює у сфері продажу автомобілів, автобусів, різноманітної спецтехніки та запчастин, надає гарантійне та післягарантійне обслуговування на офіційних сервісних станціях по всій Україні.

МИ ЗАПИТАЛИ ВІННИЧАН

На яких перехрестях треба світлофори з автономним живленням?

Це питання ми ставили нашим підписникам у соцмережах, де вінничани жваво обговорюють найважливіші новини, діляться своїми думками, враженнями та досвідом. Приєднуйтеся до нас у фейсбуці https://www.facebook.com/20minut.ua та інстаграмі https://www.instagram.com/vn20minut/

ІРИНА ДМИТРЕНКО
— Автономне живлення потрібно зробити на великих перехрестях: Київська і Стрілецька, Київська-Брацлавська і Коцюбинського тощо.

PETER MARYNCHUK
— Блоки безперебійного живлення треба встановити на усіх складних перехрестях. Зокрема, такий має працювати на «Урожаї».

ЯНА МАЗУР
— Такі світлофори мають бути біля усіх шкіл і навчальних закладів. На Тяжилові біля ліцею № 27, коли вимикають світло, світлофор не працює.

НАТАЛІЯ БОРИСІВНА
— Джерела безперебійного живлення потрібно встановити на світлофори біля зупинки Заболотного і на перехрестя вулиць Зодчих-Ющенка.

СЕРГІЙ ЖАБКО
— А поновлення дорожньої розмітки завершено? Був у ситуації, коли в умовах поганої видимості неможливо дотримуватися рядності.

ЧОМУ НЕ ЗАВЖДИ ПРАЦЮЮТЬ СВІТЛОФОРИ

Затори ■ Через російські обстріли ми знову зіткнулися з відключеннями світла. Без живлення регулярно бувають і світлофори. Для розв'язання цієї проблеми, ще під час торішніх блекаутів, на найбільш завантажені 22 перехрестя у Вінниці встановили безперебійники. Помітили, що деякі з них не працюють

ВАЛЕРІЙ
ЧУДНОВСЬКИЙ, RIA,
(063)7758334

Нерідко стикаюся з ситуацією, що на перехресті Чорновола-Київська-Стрілецька (по народному, на «Пивзаводі») не працюють світлофори, коли тривають відключення електроенергії.

Особливо це неприємно у вечірню годину-пік: громадський транспорт, вантажівки, легковики стоять у заторі аж від Київського мосту. Три пари світлофорів, що регулюють рух на цій ділянці, не працюють. А справжній «хаос» утворюється вже на самому перехресті, яке особливо хитрі водії проїжджають по зустрічці, щоб не стояти в заторі.

Почекайте. Але для уникнення вимкнення світлофорів на цьому перехресті, ще у 2022 році, встановили блок безперебійного живлення на світлофор.

АВТОНОМНЕ ЖИВЛЕННЯ Є, АЛЕ НЕ ВСЮДИ ПРАЦЮЄ

Блоки безперебійного живлення почали встановлювати на світлофори майже два роки тому, після перших блекаутів. У міськраді повідомляли, що завдяки цьому обладнанню світлофори зможуть працювати автономно до чотирьох годин.

На початку 2023-го писали, що блоками уже облаштовані світлофорні об'єкти на 22 найбільш завантажених та аварійних перехрестях. Це: Пирогова-Зодчих-Василенка; Келецька — проспект Юності; Пирогова-Келецька (ринок «Урожай»); Київська-Чорновола-Стрілецька; Київська — вул. Брацлавська — просп. Коцюбинського (пл. Героїв Чорнобиля); Келецька — вул. 600-річчя; Театральна — вул. Магістратська (пл. Героїв Майдану).

Також безперебійники встановили на перехрестя: Коцюбинського-Замостянська (пл. Перемоги); Привокзальна — вул. Брацлавська — вул. Лебединського; Брацлавська — вул. Д. Нечая — вул. Замостянська; Лебединського — вул. М. Шимка — Немирівське шосе;

Келецька — Барське шосе; Келецька — просп. Космонавтів; Келецька — Данила Галицького.

І ще блоки живлення поставили на світлофори на перехрестях: Барське шосе — Хмельницьке шосе; проспект Юності — Первозванного; Пирогова — Хмельницьке шосе (площа Калічанська); Хмельницьке шосе — вулиця Праведників Світу; Немирівське шосе — вулиця Гетьмана Мазепи; Данила Нечая — вулиця Дубовецька; Коцюбинського — вулиця Героїв Нацгвардії; Хмельницьке шосе — проспект Юності.

> **На безперебійниках, що встановили на світлофори, потрібні нові батареї. Старі — швидко вичерпали термін експлуатації**

Водночас ми помітили, що за деякими цими адресами світлофори не працюють під час відключень. Чому?

«БУДЕМО МІНЯТИ БАТАРЕЇ»

Блоки безперебійного живлення на світлофори встановили на замовлення комунального підприємства «Вінницька спеціалізована монтажно-експлуатаційна дільниця з організації дорожнього руху». За 22 блоки (закупівля обладнання і його монтаж) сумарно заплатили 2 мільйони 977 тисяч гривень. Підрядником на перший і другий тендер виступало вінницьке товариство «Альфаметрик».

То чого, після такого нетривалого часу експлуатації, деякі безперебійники на світлофорах не працюють?

— Ми знаємо про цю проблему. Вона спричинена тим, що на цих блоках безперебійного живлення встановлені літій-іонні батареї. Вони від початку мають до двох років експлуатації і якщо спочатку могли працювати, в середньому, дві години, то зараз деякі діють не більше 30 хвилин, — розповів журналісту керівник КП «Вінницька спецдільниця з організації дорожнього руху» Сергій Чернов.

Щоб це виправити, «СМЕД ОДР» закупить феррофосфатні батареї для безперебійників. За словами Чернова, акумулятори на уже наявних блоках автономного живлення можна замінити без заміни усієї конструкції.

— Такі батареї мають близько 7 тисяч циклів заряду-розряду, і пропрацюють значно довше, — каже Чернов. — Наприклад, безперебійник з таким акумулятором уже працює на перехресті Пирогова-Зодчих-Василенка (його там встановили після реконструкції перехрестя) і добре себе зарекомендував.

Чому від початку не закупили блоки безперебійного живлення саме з феррофосфатними батареями?

— Потрібно було швидко забезпечити світлофори безперебійними блоками живлення, тому купували те, що було на ринку в наявності, — говорить керівник КП «СМЕД ОДР» Сергій Чернов. — Є наміри поставити безперебійники на світлофори й на інших перехрестях. Але наразі працюємо над тим, щоб замінити акумулятори на вже наявних блоках для світлофорів.

Безперебійні блоки почали встановлювати ще у 2022 році. З того часу автономне живлення отримали 22 світлофорні об'єкти, деякі з яких все одно не працюють

Для регулювання руху дзвоніть на 102

Патрульні поліцейські можуть долучатися до регулювання руху на перехрестях, де не працюють світлофори. Але це відбувається ситуативно, пояснила журналісту речниця Патрульної поліції Вінницької області Тетяна Плахотнюк.

— Немає такого, що поліція приїжджає і систематично регулює рух на перехрестях, де не працюють світлофори через відключення, — каже вона. — Поліцейські роблять це ситуативно, залежно від інтенсивності трафіку, часу доби, дорожньої ситуації.

Питаємо, а чи можуть вінничани, які стоять у заторах через відключення світлофорів, звернутися до поліції, аби та почала регулювати рух?

— Звісно. Це можна зробити, наприклад, через лінію 102. Усі звернення, які надходять від вінничан, обробляються. У тому числі через ускладнення руху на дорогах, — відповіла Тетяна Плахотнюк.

КОРОТКО

Хотів «порішати»

■ Суд застосував запобіжний захід для чоловіка, якого спіймали на спробі «відкупити» від мобілізації.

Як повідомляє пресслужба Вінницького міського суду, підозрюваний під час особистої зустрічі з військовозобов'язаним у Вінниці запропонував йому за 20 тисяч доларів вплинути на посадових осіб, щоб ті не мобілізували його та допомогли виїхати за кордон.

Військовозобов'язаний, розуміючи незаконність подібних дій, звернувся до правоохоронних органів.

Упродовж декількох зустрічей підозрюваний отримав від чоловіка 5 тисяч доларів готівкою, а також попросив знайомого забрати ще 15 тисяч.

Суд задовольнив клопотання сторони обвинувачення та 15 червня застосував до підозрюваного запобіжний захід — тримання під вартою з правом внесення застави у розмірі мільйон гривень.

Купатися небезпечно

■ Фахівці «Вінницький обласний центр контролю та профілактики хвороб МОЗ України» відібрали та дослідили зразки води на пляжах «Центральний», «Хімік», «Гонти» та «Вишенське озеро».

У результатах досліджень виявили перевищення допустимого вмісту лактозопозитивних кишкових паличок (ЛКП), неприємний запах води, підвищений рівень біохімічної потреби в кисні (БСК).

Крім того, у двох з чотирьох зразків ґрунту на пляжах міста виявлені загальні коліформи. Це пляж «Центральний» та «Вишенське озеро».

Купання в такій воді може призвести до інфекційних захворювань, таких як ентеровірусна інфекція, гострий вірусний гепатит, церкаріоз, лептоспіроз, лямбліоз.

Щоб уберегти себе та своїх близьких, рекомендується: не купатися на пляжах міста, відпочивати біля водойм, де вода відповідає санітарним нормам, дотримуватися правил особистої гігієни, захищатися від сонця.

«НЕ ХОТІВ НІ З КИМ ЇЇ ДІЛИТИ»

Трагедія ■ У четвер, 13 червня, 23-річний військовий убив свою 18-річну дружину, смертельно поранив її 19-річну подругу, а потім покінчив із життям. Журналісти дізналися імена людей та деталі цієї моторошної історії

ДАР'Я **ДАЦКОВА, RIA,**
(093)6487461

Близько третьої години ночі в квартирі на Вишеньці пролунало кілька пострілів. Хтось каже, їх було три, а дехто нарахував п'ять.

Увечері, 13 червня, в поліції повідомили, що 23-річний чоловік вбив свою 18-річну дружину та поранив її 19-річну подругу. А невдовзі вчинив самогубство на безлюдному березі Бугу.

Журналісти RIA/«20 хвилин» провели власне розслідування та дізналися деталі цієї резонансної справи.

Під дописом про вбивство в коментарях писали знайомі та друзі загиблих. Так стало відомо, що дівчат звати Наталія та Віра, а хлопця Михайло.

ІСТОРІЯ МИХАЙЛА ТА НАТАЛІЇ

Щоб простіше було розібратися у цій історії, розкажемо про кожного окремо.

Подруга Марія Демеденко розповіла, що одну з дівчат звали Наталія, їй було 18 років. А друг Ростислав Розметов розповів, що вона народилася в селі Кукули на Вінниччині.

Мати дівчини, як дізналися від знайомих, зловживала алкоголем. Сама Наталія завершила навчання в школі, але нікуди не вступала. Невдовзі вона переїхала до міста Тульчин, де знайшла роботу.

Знайшовши Instagram-сторінку дівчини, дізналися й ім'я її коханого. Його звали Михайло Мазур. У соціальній мережі Threads в описі можна було дізнатися, що пара заручилася 11 вересня 2023 року, а побралася 23 вересня.

Про Михайла відомо, що йому було 23 роки, і він був родом з Піщанки на Вінниччині. Воював на фронті два роки.

Спільний товариш пригадав, що зі слів Наталії, Михайло добивався її два роки.

— Вона не хотіла бути з ним, але все-таки довірилася йому, і вже під час війни вони одружилися, — говорить хлопець.

Тоді дівчина переїхала ближче до чоловіка. Проте після сварки з ним вона повернулася до Вінниці.

— Він її дуже ревнував, і через те, що він втратив побратима, то дуже швидко міг розізлитися. Сприймав близько до серця все, що про нього погане говорили, — пригадує товариш.

Сусіди пригадують, що Наталія переїхала на квартиру, де сталося вбивство, три місяці тому. Михайла раніше тут не бачили.

— Квартиру здавали в оренду. Тут жило багато людей. Були п'янки, сварки і бійки. А в кінці літа чи на початку осені минулого року її придбала одна пенсіонерка. Зробили ремонт, — розповіла сусідка Лілія Войтенко, яка жила навпроти дівчат. — Моєму батькові розповідали, що там мав би жити онук чи онучка цієї жінки. То коли заселилася Наташа, то ми подумали, що це її онучка. І живе просто разом із подругою.

КИМ ЖЕ БУЛА ВІРА?

Подругу Наталі звали Віра. Їй було 19 років, і вона родом з міста Дніпро з багатодітної родини. Теж після завершення школи нікуди не вступала. У Вінницю переїхала до подруги. Обидві дівчини були блогерками, вели стріми в TikTok.

У коментарях під дописом про трагедію один читач написав, що вони мали спільні ефіри з росіянами, організовували батли. Підтвердження цьому знайшли

> **Знайомі пари кажуть, що Наталя хотіла розлучитися з Михайлом, але той був категорично проти**

на сторінках дівчат. Вони їх активно вели, у Віри в TikTok було 48 тисяч підписників, а у Наталі — 13.

Останнє відео дівчина опублікувала за добу до вбивства. Як стало відомо у п'ятницю, 14 червня, Віра померла у лікарні близько сьомої ранку. Рідні дівчини приїхали з Дніпра.

ЩО СТАЛОСЯ ТІЄЇ НОЧІ?

Михайло приїхав додому, бо отримав відпустку. До дівчат, як припускають знайомі, він прийшов, бо не хотів погоджуватися на розлучення, якого так хотіла Наталя.

— Вона хотіла розлучитися з ним. А він говорив, що не хоче ні з ким її ділити, — згадує подруга Марія.

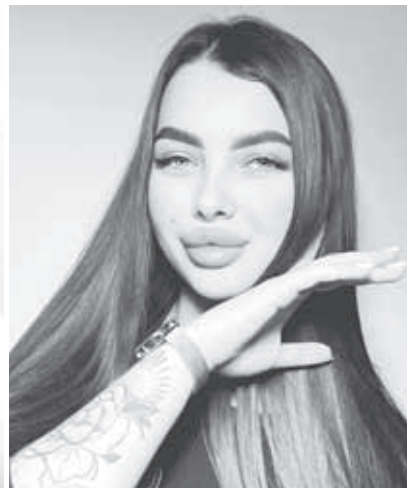

Вбиті Наталія та Віра жили разом. Михайло воював, тож із дружиною не жив

Як знаємо з повідомлення поліції і зі слів свідків, вбивство сталося близько третьої ночі. Сусідка почула постріли, але не зрозуміла, що це були вони.

— Почула десь два хлопки у сусідів, підійшла до своїх дверей. Там тихо, нічого не чути, і тільки я лягла, почула третій хлопок. Знову підійшла, нічого не чути. Але за стіною звуки голосної музики і якісь приглушені голоси. І тут через кілька хвилин вони затихли. А вже о п'ятій годині ранку до мене постукали дільничний та два парамедики, — розповіла жінка.

ПИТАННЯ БЕЗ ВІДПОВІДІ

Нових деталей у цій справі немає. Про це повідомили у поліції. Проте в цій історії залишається низка питань без відповіді.

Наприклад, не вдалося з'ясувати, коли саме хлопець прийшов і коли пішов. Кінцевий мотив вбивства також може бути різним, адже, як стало відомо від знайомих загиблих, дружина зрадила чоловіка. Проте, з тих же джерел відомо, що Михайло попри все не хотів розлучення. Чи це була одержимість, чи ревнощі, чи образа? Запитання залишається відкритим.

Не можна не згадати, що Михайло був учасником бойових дій і мав контузії. Психологічний стан людей, які повертаються з фронту, дійсно нестабільний. Чи могло це вплинути на його дії? Тому важливо, щоб ця трагедія привернула увагу до необхідності обов'язкового лікування морального та психологічного стану захисників та захисниць.

Ще одним показовим моментом є зброя: друзі загиблих вважають, що найімовірніше, хлопець привіз її з фронту. Виникає питання: яким чином він це зробив? Ще один показовий момент, що свідчить про наявність прогалин, які, як бачимо, забрали життя трьох молодих людей.

ДИВІТЬСЯ ВІДЕО НА 20MINUT.UA

Просто зчитайте QR-код камерою Вашої мобілки та дивіться відео! (Має бути встановлена програма QR Reader з Андроїд-маркета або аналогічна)

Понад 270 кілограмів сміття на одного вінничанина

ВАЛЕРІЙ **ЧУДНОВСЬКИЙ, RIA,**
(063)7758334

У понеділок, 17 червня, відзначали Всесвітній день сміттяра — професійне свято всіх людей, які забезпечують безпеку нам та довкіллю. З цієї нагоди підготували матеріал, в якому ви дізнаєтесь, наскільки багато ми залишаємо по собі сміття і про те, як допомогти зменшити його кількість.

З проєкту Програми комплексного відновлення Вінницької громади ми дізналися доволі цікаву цифру:

«За розрахунками підприємств, які надають послуги з вивезення сміття, за 2023 рік одна особа (абонент послуги) продукує від 1 до 2,5 м3 сміття на рік, залежно від населеного пункту та типу житла», — йдеться в програмі.

Найбільше твердого побутового сміття збирають у Вінниці, в багатоквартирних будинках — 2,5 куба на рік з однієї квартири. Найменше — в Малих Крушлинцях, 1 кубометр.

2,5 кубометра — скільки це?

Для розуміння переведемо такі цифри в об'єми стандартних чавунних ванн з розмірами 170x50x70 см. Перемноживши ці показники, отримаємо 595 літрів. Тобто, орієнтовно 0,6 куба води може вмістити повна чавунна ванна.

І на рік виходить, що одна сім'я з Вінниці може заповнити таку ванну твердим побутовим сміттям аж чотири рази (2,5 м3 поділити на 0,6 м3)!

А можна ці розрахунки перевести у зрозуміліші кілограми.

За тією ж Програмою відновлення відомо, що у 2023 році на Стадницький полігон завезли 109 тисяч 967 тонн побутового сміття.

На той період у Вінницькій громаді постійно проживали 405 тисяч 423 людини. І поділивши обсяги виробленого сміття на кількість людей, отримуємо цифру 271 кілограм на рік, в середньому, залишила по собі кожна людина, що живе в нашій міській громаді. Ну або понад 700 грамів сміття щодня!

То і що?

«Діючий полігон перевантажений. Робота полігону завдає шкоди навколишньому середовищу через утворення біогазу та фільтрату, що проникає в ґрунт та підземні води в зоні полігону, — пишуть у Програмі відновлення про наслідки від накопичення відходів. — Газ у тілі полігонів часто загоряється, що призводить до виділення продуктів згоряння в атмосферу, відбувається перенасичення біогазом ґрунтового середовища, що спричиняє асфікцію кореневої системи рослин».

У Вінниці продовжується робота над Планом управління відходами громади. Її важливою складовою є формування фокус-груп, які будуть спеціалізуватися у поводженні з побутовими, промисловими, медичними, небезпечними, органічними, електронними відходами. Про це передають на сайті міськради.

Директорка департаменту відновлення та розвитку ВМР Ольга Ремешевська розповідає, що долучитися до фокус-груп можуть всі охочі мешканці нашої громади. Для цього потрібно заповнити гугл-форму за посиланням http://surl.li/uoeaa.

АНГЕЛ-ОХОРОНЕЦЬ 120-Ї БРИГАДИ: КАПЕЛАН ВІДНОВИВ ХРАМ

Духовність ■ Війна — це не лише про зброю та бойові дії, це й про духовну силу та єднання. Цю думку підкреслює отець Вадим, капелан 120-ї окремої бригади тероборони ЗСУ. Він духовний тил бійців бригади. Священнослужитель відновив на передовій старий храм, де проводить служби та приймає воїнів

МАРІЯ **ЛЄХОВА, RIA,** (063)6951124

Отець Вадим — священник римсько-католицької церкви. Народився та виріс у місті Бар. Певний час був військовослужбовцем. Спершу проходив строкову службу в Державній прикордонній службі України, а потім служив за контрактом у 30-й окремій механізованій бригаді. Під час служби навернувся до Бога і вступив до монастиря у місті Обухів.

Будучи в монастирі, розпочав навчання на священника спочатку в Україні, а згодом поїхав до Польщі.

З 2018 року отець Вадим їздив на Донбас як капелан-волонтер. У 2020 році доєднався до Корпусу військових капеланів Християнської Служби Порятунку (ХСП). А нині служить у 120-й окремій бригаді Сил ТрО ЗСУ.

— Не можливо воювати і не мати віри у щось. Бо коли нема віри, то й нема мотивації, яка потрібна для перемоги, — говорить капелан, передає 120-та бригада територіальної оборони ЗСУ.

З перших днів служби в 120-й бригаді капелан взявся за облаштування каплички святого Мартина Турського, де щодня править літургії та проводить щирі розмови з воїнами.

— Найбільше побратими хочуть виговоритися про розлуку з родиною, діляться переживаннями щодо втрат, шукають пораду, відпочинок для серця та душевну розмову, — розповідає отець Вадим.

> **Найбільше побратими хочуть виговоритися про розлуку з родиною, діляться переживаннями щодо втрат, шукають пораду**

Завдяки його старанням та підтримці командира бригади вдалося відновити й старовинний храм, розташований у зоні відповідальності. Це місце стало справжнім духовним прихистком для військовослужбовців.

— Коли я вперше зайшов у храм, то відчув приплив миру. Це місце намолене, — ділиться враженнями капелан. — Дивлячись на іконостас, можна сказати, що в ньому поєднані традиції східного та західного обрядів, що свідчить про толерантність різних релігій. Храм зберігся у дуже доброму стані, враховуючи те, що він був збудований більше 30-ти років тому. Це місце спокою, в яке можна прийти у разі духовної потреби.

Храм зберігся у дуже доброму стані. Отець Вадим каже, що коли вперше зайшов у нього, то відчув, що це місце намолене

Він наголошує, що війна — це зло, яке принесло багато горя та страждань. Проте віра в Бога та єднання людей дають сили йти далі й вірити у перемогу.

— З нами Бог, який нас не покидає. Варто лише знайти єдність у собі та між нами, аби здобути такий бажаний мир та перемогу над злом, — каже отець Вадим.

РЕКЛАМА

КОРОТКО

Торгував патронами

■ Вінницька окружна прокуратура повідомила про підозру вінничанину у незаконному носінні, придбанні, збуті бойових припасів без передбаченого законом дозволу.

Слідчі встановили, що чоловік придбав і зберігав, з метою продажу боєприпаси калібру 223 Rem (5.56х45 мм). У лютому цього року він продав на парковці вінницького торгового центру 487 патронів цього калібру за 12 тисяч 500 гривень.

«Експертиза підтвердила, що вилучені патрони є бойовими припасами до нарізної вогнепальної зброї», — йдеться в повідомленні прокуратури.

Зловмисника затримали у порядку статті 208 Кримінального процесуального кодексу України. Наразі йому обрали запобіжний захід у вигляді тримання під вартою.

За скоєння інкримінованого злочину чоловікові загрожує покарання у вигляді позбавлення волі на строк до семи років.

Школярі передали сітки

■ Днями учасники дитячого волонтерського центру «VinPatriot» від усіх загальноосвітніх шкіл Вінницької громади передали 22 маскувальні сітки для потреб наших оборонців.

Плетіння маскувальних сіток — це один зі способів підтримки ЗСУ. Вони допоможуть захищати і техніку, і бліндажі, а отже найголовніше — життя наших захисників і захисниць.

В освітніх закладах запевняють, що така підтримка буде систематичною, адже розуміють важливість допомоги українським військовим.

«Хоч ми ще діти, але ми пишаємось, що можемо щось зробити для Перемоги!» — каже школярка Віта.

Мета дитячого волонтерського центру «VinPatriot» — це залучення та об'єднання охочих школярів та вихованців різного віку навколо доброї справи. Першочергове завдання наразі — допомога ЗСУ, проте в планах центру — підтримка усіх, хто потребує допомоги.

СКІЛЬКИ ГРОШЕЙ У КЕРІВНИКІВ ВИШІВ

Огляд декларацій ■ Вища освіта у Вінниці представлена кількома університетами та інститутами. З них відібрали найбільші та подивилися, скільки заробляють та які статки мають керівники цих установ. А ще у деклараціях побачили, які доходи в членів їх сімей, яким майном володіють та на якому транспорті їздять

ВАЛЕРІЙ **ЧУДНОВСЬКИЙ, RIA,** (063)77583344

Отож, почнемо зі статків ректорки Педуніверситету Наталії Лазаренко. Посадовиця за 2023 рік задекларувала 483 тисячі гривень зарплати. А ще 196 тисяч вона заробила за сумісництвом у ВДПУ, 192 тисячі отримала пенсії, і за 1,3 мільйона гривень продала свою квартиру у Вінниці (54 кв. м). За показником загальний дохід за рік Лазаренко лідирує з-поміж інших очільників вишів.

Задекларувала наступні об'єкти нерухомості: житловий будинок (80,2 кв. м), дві земельних ділянки (530 і 1000 кв. м відповідно), та ще будує дім у Вінниці (106 кв. м). Уся нерухомість належить Наталії Лазаренко. Свого автомобіля, за декларацією ректорки Педуніверситету, вона не має.

ЖИВЕ У «НЕДОБУДОВІ»

Віктор Мазур, ректор Аграрного університету, задекларував 554 тисячі гривень зарплати за 2023 рік. Оскільки дружина не вказала інформацію про те, скільки вона отримала коштів протягом минулого року, то зарплата посадовця є основним і найбільшим джерелом доходу для подружжя Мазурів.

Заощадження теж є тільки в чоловіка: у ректора на банківському рахунку лежить 144 тисячі гривень. І судячи з його декларації, сімейство живе у недобудованому будинку у Вінниці. Об'єкт незавершеного будівництва має площу 162,64 кв. м та ще у Віктора Мазура є земельна ділянка у Вінниці, площею 1229 кв. м.

Автомобіль у родині теж є тільки в ректора ВНАУ: це Mitsubishi Outlander 2010 року випуску.

МАЮТЬ ДЕКІЛЬКА КВАРТИР У КИЄВІ

На черзі новообрана ректорка Медуніверситету Вікторія Петрушенко, яку призначили на посаду 30 травня цього року. Все ж в реєстрі є її актуальна декларація як кандидатки на посаду.

В університеті вона заробила 685 тисяч гривень. Це єдиний її дохід за попередній рік. Жінка має 400 тисяч гривень заощаджень.

Своєї, на 100%, нерухомості Вікторія Петрушенко не має. Вказала, що в спільній сумісній власності з чоловіком три квартири (34,6 кв. м, 36 кв. м, 53,7 кв. м відповідно) у Києві. Це майно, за декларацією, придбали в травні 2023 року. І ще одну квартиру в Києві (73,1 кв. м) подружжя має з 2001 року.

Чоловікові належить житловий будинок (179,4 кв. м) і земельна ділянка (1500 кв. м) в Закарпатській області, які він купив у липні 2022 року. У Вінниці, де знаходиться місце роботи Вікторії Петрушенко, у 2023 році, у подружжя не було об'єктів нерухомості (ані власного, ані орендованого майна).

> **Найбільший автопарк — у сім'ї ректора ВНТУ. Біліченку і дружині належать дев'ять машин**

Чоловік ректорки є власником фірми «Червона Рута Фест», яка має 1000 гривень статутного капіталу.

Щодо транспорту, то Вікторія Петрушенко володіє Lexus ES 350 2010 року випуску, а її чоловік — ГАЗ 21 «Волга» 1970 року.

ОТРИМУЄ НАЙБІЛЬШУ ЗАРПЛАТУ

Найбільшу зарплату з-поміж інших, що в нашому огляді, отримав ректор Техуніверситету Віктор Біліченко. Він задекларував 721 тисячу гривень зарплати, яку отримав за увесь минулий рік.

Крім того, у 2023-му Біліченко отримав 143 тисячі пенсії, 113 тисяч зарплати за сумісництво у ВНТУ. Його дружина мала 339 тисяч доходу від підприємницької діяльності, 115 тисяч пенсії та 157 тисяч гривень страхових виплат.

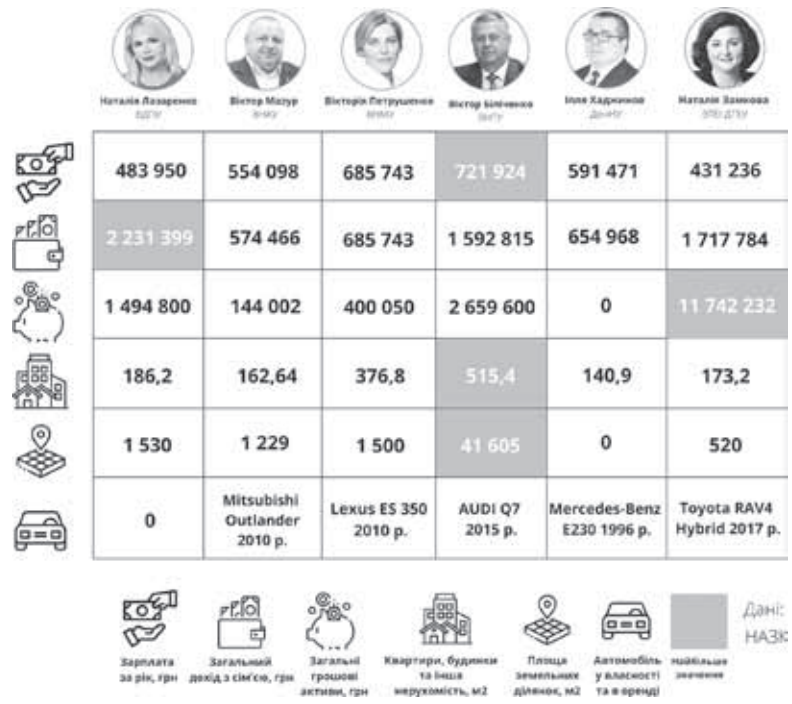

Наталія Лазаренко (ВДПУ)	Віктор Мазур (ВНАУ)	Вікторія Петрушенко (ВНМУ)	Віктор Біліченко (ВНТУ)	Ілля Хаджинов (ДонНУ)	Наталія Замкова (ЭПК ДТЕУ)
483 950	554 098	685 743	721 924	591 471	431 236
2 231 399	574 466	685 743	1 592 815	654 968	1 717 784
1 494 800	144 002	400 050	2 659 600	0	11 742 232
186,2	162,64	376,8	515,4	140,9	173,2
1 530	1 229	1 500	41 605	0	520
0	Mitsubishi Outlander 2010 р.	Lexus ES 350 2010 р.	AUDI Q7 2015 р.	Mercedes-Benz E230 1996 р.	Toyota RAV4 Hybrid 2017 р.

Зарплата за рік, грн; Загальний дохід з сім'єю, грн; Загальні грошові активи, грн; Квартири, будинки та інша нерухомість, м2; Площа земельних ділянок, м2; Автомобіль у власності та в оренді; найбільше значення; Дані: НАЗК

Заощадження в родині є тільки в ректора Техуніверситету: 35 тисяч доларів, 21 тисяча євро, 330 тисяч гривень готівкою. Ще саме в декларації ректора ВНТУ найбільша кількість нерухомості: земельна ділянка (667 кв. м), житловий будинок (277 кв. м) у Вінниці, нежитлове приміщення (238,4 кв. м) у Вінницькому районі, три земельних ділянки (10 тисяч кв. м, 27,6 тисячі кв. м, 3,2 тисячі кв. м) у Тростянці. Вся нерухомість належить Віктору Біліченку.

А от за кількістю авто найбільшу частку має саме дружина ректора ВНТУ. Їй належать: «Опель» Кадет 1988 року, ГАЗ М21 1960 року, «Сеат» Івіца 2011 року, Honda HR-V 2016 року, «Тойота» Аурис 2008 року, «Рено» Логан 2012 року випуску. У ректора ВНТУ є два автомобілі: «Фольксваген» Гольф 2 1988 року та «АУДІ» Q7 2015 року випуску.

КУПИВ АВТО ЗА 25 ТИСЯЧ ГРИВЕНЬ

З травня 2023 року посаду ректора ДонНУ імені Василя Стуса обіймає Ілля Хаджинов. У своїй декларації він вказав, що отримав 591 тисячу гривень зарплати за минулий рік та ще 63 тисячі гривень зарплати в Донецькому університеті економіки і торгівлі імені Туган-Барановського.

Заощаджень у посадовця немає. У його декларації вказана нерухомість у тимчасово окупованому Донецьку — квартира (50 кв. м) і гараж (20 кв. м), які належать Іллі Хаджинову. У Вінниці ректор орендує квартиру, площею 70,9 кв. м. Своєї землі не має.

На роботу, за декларацією, чоловік їздить на старенькому Mercedes-Benz E230 1996 року випуску, який придбав у 2022 році за 25 тисяч гривень.

МАЮТЬ НАЙБІЛЬШЕ ГРОШЕЙ НА «ЧОРНИЙ ДЕНЬ»

Директорка Вінницького торговельно-економічного інституту ДТЕУ Наталія Замкова задекларувала 431 тисячу гривень зарплати, 197 тисяч гривень зарплати за сумісництвом, 83 тисячі гривень гонорарів, 12 тисяч матеріальної допомоги на оздоровлення у Торговельному інституті, які отримала у 2023 році.

Водночас її чоловік заробив 943 тисячі гривень у «Вінницятрансприлад», де працює директором. Загальний дохід у подружжя за минулий рік склав 1,7 мільйона гривень.

Крім того, подружжя є лідерами за сумою заощаджень: зберігають кошти в гривнях, доларах і євро, в перерахунку на нашу нацвалюту мають 11,7 мільйона гривень.

Нерухомості небагато: житловий будинок (173,2 кв. м) і земельна ділянка (520 кв. м) у Вінниці, які належать Наталії Замковій.

За декларацією, директорка інституту їздить на Toyota RAV4 Hybrid 2017 року, а чоловік — на Toyota Land Cruiser 200 2017 року випуску.

ДЕРЖАВНІ ЗРАДНИКИ. ХТО ВОНИ?

Працювали на ворога ■ Від початку повномасштабного вторгнення громадська організація «Рух Чесно» створила реєстр державних зрадників, який переважно складається з політиків, медійників, правоохоронців та суддів. Розповідаємо, хто наразі є у списку зрадників з Вінниччини

ДАР'Я **ДАЦКОВА, RIA,** (093)6487461

На сьогодні в реєстрі можна побачити чотирьох держзрадників з Вінниччини: двох місцевих священників, депутата, який здавав під час війни військові об'єкти у Вінниці, та ексначальника поліції.

Детальніше про кожного з них розповідаємо нижче.

Євген Бакланов

Він народився 17 квітня 1983 року. Про те, що він співпрацює з ворогом, СБУ Вінницької області повідомило ще у 2022 році. Після цього його оголосили у розшук. І досі він розшукується.

Бакланов підозрюється у вербуванні українців для збору інформації про ракетні удари по Вінниці та інших завдань від ворога. Також він передавав інформацію про результати ракетно-бомбового удару по військових об'єктах Вінниччини та інформацію про розміщення військовослужбовців, бронетехніки та систем протиповітряної оборони ЗСУ. Ці дані мав надати разом із фото- та відео матеріалами за грошову винагороду.

До того зрадник України був партнером фонду «Русский мир». А у 2021 році на з'їзді співвітчизників в росії Бакланов розповідав про «заборону всього російського» в Україні. У 2016 році відкрив у Києві ГО «Русское национально-культурное общество».

На платформі YouControl можна побачити, що він заснував благодійний фонд «Слов'янські цінності» і був дотичним до організації «Об'єднання співвітчизників Мирні ініціативи – Розвиток (МІР)». Як раніше розповідалося в медіа, фінансування ці організації отримували від Фонду «Русский мир», тобто з бюджету росії після 2014 року.

Ще раніше, у 2006 році, Євген Бакланов балотувався до ВР 5-го скликання від партії «Народний блок Литвина», проте не був обраний.

Крім того, був головою Координаційної ради російських співвітчизників в Україні і тренером з особистісного зростання. А потім функціонером організації Віктора Медведчука «Український вибір».

Антон Шевцов

Народився 29 липня 1976 року в Севастополі. У 2015 його призначили керівником Чернігівського міського відділу УМВС України, а у 2016 начальником поліції Вінницької області. Проте у мережі почала з'являтися фото Шевцова з Миколою Валуєвим, а також на фоні російської військової техніки під час святкування 9-го травня.

У 2016 році у Вінниці були протести автомайданівців з вимогою звільнити Шевцова з посади. Активістів почули і СБУ оголосила Шевцову підозру за частиною першою статті 111 Кримінального кодексу України (державна зрада). Згодом справу закрили за відсутністю складу злочину.

З 2016 року Шевцов перебував у тимчасово окупованому Севастополі, отримав російське громадянство. Надавав куратору з фсб рф інформацію про українських політиків, керівників підприємств паливно-енергетичної галузі для ведення підривної діяльності проти України. Передавав інформацію, персональні дані ветеранів АТО/ООС, правоохоронців, керівників громадських організацій.

Того ж року формував власну мережу інформаторів у різних регіонах України для підривної діяльності серед колишніх правоохоронців, яких звільнили у 2014-му. Пропонував створити так званий «Перший український добровольчий корпус» з полонених українських військовослужбовців.

Слідство встановило, що Шевцов співпрацював з Анатолієм Шарієм і нардепом Володимиром Сівковичом. Про ці зв'язки СБУ розповіли вже у 2023 році, коли повідомили Антону Шевцову підозру.

А до того, у 2021 році, суд поновив Шевцова на посаді начальника ГУ НП у Вінницькій області. Та Шевцов, звісно, сюди не повернувся. Коли розпочалося повномасштабне вторгнення, він особисто розробив для фсб так званий «План щодо проведення диверсійної роботи на території України». План передбачав проведення серії вибухів на об'єктах цивільної інфраструктури в різних регіонах України, після чого мали відбутись показові затримання «винних» та сфабриковані звинувачення у причетності до руху опору. Згодом висвітлити ці події в проросійських телеграм-каналах. Таким чином планувалось дискредитувати Україну на міжнародній арені та виправдати окупацію українських територій росією.

Того ж року розробив медіапроєкт із псевдопошуку «українських військовополонених» для вербування родичів українських захисників та дискредитації влади України. Збирав дані про обсяги та шляхи надходження в Україну міжнародної військової допомоги.

Наразі він знаходиться у розшуку.

Анатолій Єлецьких (Іонафан)

Народився чоловік 30 січня 1949 року в селі Шаталовка Білгородської області у росії. У 1968 році майбутній Митрополит УПЦ МП (Вінницька область) вступив на військову службу до армії рф, у 1972 році закінчив Ленінградську духовну семінарію.

У 1974-1976 роках навчався в Ленінградській духовній академії, яку закінчив з вченим ступенем кандидата богословських наук, і у 1977 році був пострижений у чернецтво митрополитом Ленінградським і Новгородським з ім'ям Іонафан.

Ще за радянських часів КДБ його звинуватило у поширенні серед семінаристів книги «Архіпелаг ГУЛАГ» Олександра Солженіцина і в результаті позбавили тимчасової ленінградської прописки.

Тож із 1987 по 1988 роки був кліриком Володимирського собору в Києві. А у жовтні 1988 року указом митрополита Київського і Галицького Філарета (Денисенка) затверджений на посаді намісника Києво-Печерської Лаври.

Ще з 1990 року був проти створення Української православної церкви Київського патріархату, називав цю ідею «сепаратистською». Через це у 1991 році Єлецьких був заборонений у священнослужінні.

Уже за час незалежної України був керівником у справах УПЦ МП та постійним секретарем синоду УПЦ МП. Пізніше у 2006 році призначений архієпископом Тульчинським і Брацлавським. Навіть у 2012 році був нагороджений орденом України «За заслуги» III ступеня. А у 2014 його підвищили до сану митрополита.

У 2022 році СБУ Вінницької області встановила, що Анатолій Єлецьких поширював серед вірян пропагандистські листівки, де закликав до захоплення влади та зміни меж державного кордону України. Також на одному із сайтів РПЦ розміщував публікації на підтримку російських окупантів та їхніх воєнних злочинів.

У 2023 році Президент призупинив громадянство України Анатолія Єлецьких.

Того ж року суд визнав Єлецьких винним у посяганні на територіальну цілісність України, дії спрямовані на насильницьку зміну чи повалення конституційного ладу України, порушення рівноправності громадян, виправдання збройної агресії рф і призначив покарання у вигляді п'яти років позбавлення волі.

Проте на платформі YouControl можемо побачити, що судова справа продовжується, і наразі митрополит не в тюрмі, а під нічним домашнім арештом. Крім того, зі справ дізналися, що Єлецьких писав листа до росії, де просив обміняти його як військовополоненого.

Дмитро Тіхов

Народився 1 лютого 1970 року в Івано-Франківську. Дмитро Тіхов був настоятелем храму Чуда Архістратига Михаїла в Хонях села Лисянка Вінницької єпархії УПЦ (мп).

У 2023 році СБУ затримала та оголосила підозру Дмитру Тіхову у виправданні збройної агресії рф та діях, спрямованих на насильницьку зміну конституційного ладу України. Слідство встановило, що Тіхов на своєму телеграм-каналі публікував наративи росії про «громадянську війну» в Україні. Також вихваляв ексватажків терористичної організації «днр».

Дмитро поширював коментарі, в яких намагався дискредитувати українських військових та ображав релігійні почуття представників різних конфесій. Для цього він використовував публікації пропагандистських інтернет-ресурсів рф, зокрема офіційний сайт російської православної церкви. Це підтвердили експертизи, ініційовані правоохоронцями.

Протоієрей розповсюджував антиукраїнську агітацію під час проповідей та спілкування з прихожанами церкви.

Згідно з даними з платформи YouControl, суд присудив йому два роки позбавлення волі без конфіскації майна. Проте Дмитро Тіхов подав апеляцію з проханням змінити йому вирок. Суд відмовив.

«ЦЕ НАШ ШАНС ВІДРОДИТИ СЕЛО»

Відновлення ■ Чимало сіл нашої області доживають свій вік. У них немає роботи, а живуть там самі лише літні мешканці. Валерія, 19 років, не хоче такої долі для рідної Стіни, тому вирішила діяти. Як саме вона планує вдихнути нове життя у цей населений пункт і чим ця місцина може бути цікавою для містян?

Валерія Маланська відновлює стару хатинку прабабусі. Незабаром у ній зупинятимуться туристи. Дівчина сподівається, що й інші мешканці слідуватимуть її прикладу, адже вірить, що це розвиватиме село

МИХАЙЛО **КУРДЮКОВ**, **RIA**, (095)1039671

Валерія Маланська народилася і живе у селі Стіна. Це трохи більше ста кілометрів від Вінниці. Попри строкату історію цієї місцини та чимало мальовничих куточків, донедавна мало хто звертав на неї увагу. Валерія намагається це змінити.

Дівчина почала активно вивчати історію й традиції рідного краю. Неодноразово брала участь у молодіжних програмах з обміну досвідом, зокрема з іноземцями. Стала активною учасницею заходів, організованих місцевим екоцентром «Стіна».

Згодом Валерія вже зустрічала нечисленних туристів на в'їзді до села, аби проводити їм екскурсії найгарнішими місцевими локаціями. Чому саме на в'їзді? Бо саме звідти відкривається один із кращих видів на село. Не так давно там навіть встановили так звану «живу» картину, через яку можна споглядати панораму на центральну частину Стіни.

Кілька пагорбів, вкритих щільними рядами дерев, декілька будинків, а посередині Замкова гора, — усе це можна звідти споглядати. Причому замок там дійсно був. Його звели ще в середині 17 століття. На жаль, до наших днів колись велична споруда не збереглася, натомість поряд стоїть інша архітектурна принада, зведена приблизно у ті самі роки — церква Святого Миколая.

Поряд знаходиться старовинне козацьке кладовище, а на околицях розмістився заказник місцевого значення «Сонна поляна», де щороку квітне реліктова рослина сон-трава. Ці місця оповиті різними легендами, тому Валерія залюбки водить туди туристів. Говорить, людям сьогодні надзвичайно цікаво відкривати для себе сторінки як української історії, так і української міфології.

— Мені не подобається, коли Стіну називають маленькими Карпатами. Це не правильно. Так, існує певна візуальна схожість, але Карпати є Карпатами, а Стіна є Стіною. Ми цілком самодостатня місцина, аби на нас не вішали ярликів, — розповідає Валерія Маланська. — Зараз ми робимо все від нас залежне, аби про нас дізнавалося якомога більше людей. І хочемо, аби до нас приїздили люди. Це допоможе селу не лише вижити, але й дасть поштовх до його розвитку.

Дівчина розповідає, що туристів до Стіни приїздить поки не так багато, як їй би того хотілося. Цьому, продовжує вона, є логічне пояснення: не всі знають про існування цього села і гостям міста немає де розміщуватися.

— Під час екскурсії людям цікаво погуляти кам'яними кладками вздовж нашої річки, яка має чимало вигинів. Що робити після цього? Аби вони не їхали до своїх міст, їм потрібні місця для ночівлі, — розповідає Валерія. — Так у нас з'явився хостел, але люди приїздять у село, аби відчути його автентику. Вони хочуть пожити у справжній етнохатині, з грубкою, перинами на ліжках та іншими атрибутами справжнього українського села. Готових до приймання туристів садиб у нас поки що замало, але ми працюємо у цьому напрямку.

Минулого року вони з подругою навели порядок в одній зі старих хатинок, перетворивши її на фотолокацію. Побачивши, що такі ініціативи промотують село, подруга почала справжнє відновлення своєї старої оселі, перетворюючи її на екосадибу. Аналогічною справою зараз активно займається й сама Валерія. Вона каже, що за кілька місяців ретро-хатина її прабабусі перетвориться на місце, де зможуть зупинятися туристи.

> **«Зараз ми робимо все від себе залежне, аби про нас дізнавалося якомога більше людей. І хочемо, аби до нас приїздили люди»**

— У цьому будинку виріс мій тато. Дім дорогий нашій родині, і ми не хочемо, щоб він занепадав, — продовжує дівчина. — Зараз ми зачищаємо у ньому двері та вікна, змащуватимемо їх глиною. Скоро хатинка стане гарною ззовні. Після цього почнемо працювати над облаштуванням всередині. Євроремонту там, звісно, ніякого не буде, натомість гості відчуватимуть атмосферу старого доброго українського села.

На додачу до автентичних сільських атрибутів, будуть і сучасні зручності, як ось санвузол, світло, інтернет. У комплекс відпочинку входитиме й можливість відвідати місцеву кухню.

— Подивимось, чи цікаво людям буде приїздити взимку. Якщо так, то у них буде можливість спати на справжній печі, яка є у хатинці, — ділиться планами дівчина. — Якими будуть ціни на такі послуги, сказати зараз не можу, але, думаю, орієнтуватимуся на середні по ринку. Хочу, аби мій приклад надихнув якомога більше місцевих робити те саме зі своїми старими хатами.

У Стіні вже починають розуміти, що на зеленому туризмі можна заробляти. Міським жителям цікаво те, до чого люди у селах давно звикли й на що навіть не звертають увагу. Тому вони все частіше обирають саме такий вид відпочинку.

— У нас достатньо покинутих та занедбаних хатинок. Не так багато грошей потрібно, аби привести їх у порядок, — говорить Валерія Маланська. — Зробивши це, можна чекати на туристів. Вони підуть на екскурсію, відпочинуть на річці, а спати прийдуть до садиби. Їсти вони також захочуть місцеву продукцію. І додому щось схочуть повезти: магнітик, торбинку, чай, трави чи олію. Заробляти на цьому зможуть саме місцеві. Це наш шанс на відродження села. Ми маємо ним скористатися.

ДИВІТЬСЯ ВІДЕО НА 20MINUT.UA

Просто зчитайте QR-код камерою Вашої мобілки та дивіться відео! (Має бути встановлена програма QR Reader з Андроїд-маркета або аналогічна)

РЕКЛАМА

АГРОНОМ І ПРОГРАМІСТ ВИГРАЛИ ГРАНТ І ВИРОЩУЮТЬ СУНИЦІ

Власна справа ■ У грант від держави двом підприємцям зі Жмеринки вірилося мало, але кошти вдалося отримати. Складніше було орендувати землю під теплиці. Розповідаємо про досвід жмеринських підприємців у вирощуванні суниці. Окрім того, маємо цікаву пропозицію щодо оренди землі у сільській місцевості

ВІКТОР **СКРИПНИК, RIA,**
(067)1079091

В'ячеслав Роман та Олег Британський вирощують ягоди суниці у приміському селі Тартак. Мають ділянки на відкритому ґрунті й у теплицях. Виграли грант на розвиток тепличного господарства. Це вдалося простіше, ніж отримати в оренду землю. Що радять тим, хто теж хоче долучитися до такої справи? Якою є конкуренція на ринку вирощування і збуту суничних ягід? Про це журналіст RIA/«20 хвилин» розмовляв із В'ячеславом Романом.

БУРЕВІЙ ЗІРВАВ ДАХ

В'ячеслав Роман не приховує, що у справі вирощування ягід багато ризиків. Про це застерігає одразу. Найперше вони викликані погодними умовами. Навіть якщо ягоди ростуть у теплицях, це не гарантує збереження врожаю.

Торік під час сильного буревію пошкодило теплиці. Співрозмовник каже, що пориви вітру були такої сили, що порвали плівку. Більше того, конструкцію розкидало у різні боки, зірвало дах на складі для зберігання тари. Підприємці зазнали чималих втрат.

На ділянках у відкритому ґрунті ризиків так само багато, бо не знаєш, що пошле тобі небесна «канцелярія».

— У нинішньому році ми понад 10 разів накривали ягідники агроволокном, аби врятувати їх від заморозків,— розповідає В'ячеслав Роман.— Температура повітря була непередбачувана, треба було рятувати рослини.

Ягоди під плівкою краще захищені у порівнянні з тими, що ростуть у відкритому ґрунті, але й тут буває не все так, як плануєш.

— У квітні уже є урожай у теплицях,— зазначає підприємець.— І це добре, бо раніше виходимо на ринок. Маємо вищу ціну. Але вирощування суниць під плівкою більш затратна справа, ніж у відкритому полі. Особливо дорого обходяться енергоносії для підтримання температури у теплицях.

На запитання стосовно окупності такого виду бізнесу, В'ячеслав Роман відповідає так: — Три роки тому ми отримали тільки 40 відсотків від запланованого урожаю. Прибуток від такого бізнесу не гарантований.

Співрозмовник наголошує, що ягоди — це не пшениця чи кукурудза, довго не зберігаються.

Ще одна деталь, про яку слід знати тим, хто виявить бажання зайнятися ягідним бізнесом, конкуренція на ринку велика, багато людей вирощують суниці. Успіху добивається сильніший. Сильнішим можна стати, скооперувавши зусилля.

Саме тому об'єднали свої зусилля програміст і агроном. Програмістом є В'ячеслав, агрономічну освіту має Олег. Тепер, за словами співрозмовника, розширюють кооперацію: долучають ще одного підприємця, який працює на цьому ринку. Це — Сергій Українець. Він допомагав їм у підготовці документів для подання на грант, ділився порадами у технології вирощування ягід, виборі сортів тощо.

До речі, про сорти. Жмеринчани вирощують ягоди трьох періодів дозрівання: ранньої, середньої і пізньої стиглості. Такий підхід забезпечує урожай з весни до осені.

В'ячеслав Роман вирощує суниці уже десять років. За цей час набув досвіду і знань.

Вирощування ягід складна і дуже клопітна справа. Потрібні не тільки знання і бажання. Треба бути стресостійким до негараздів, адже без втрат в аграрному ділі ніяк не обійтися. Важливу роль відіграє прагнення добиватися результатів, навіть за складних умов. Якщо таких рис у людини нема, краще не розпочинати бізнес.

— Знаю, що Олег починав вирощувати суниці з маленької теплиці на власному подвір'ї,— продовжує В'ячеслав Роман.— Справа зацікавила. Тому не полишив її дотепер. Але вже в інших масштабах, значно більших, ніж на початку.

СКІЛЬКИ ГРОШЕЙ ТРЕБА ДЛЯ СТАРТУ

Спорудження теплиць коштує немалих грошей. Але спершу треба знайти земельну ділянку, на якій їх можна розмістити.

> **«Приємно здивувало те, що повсюди, куди ми зверталися, нам йшли назустріч. Ніби хотіли, аби ми отримали кошти»**

— Коли ми дізналися про проєкт, спершу не вірилося, що отримати кошти це реальна справа,— продовжує В'ячеслав Роман.— Це був державний проєкт підтримки аграріїв через Мінагрополітики. Про нього нам розповів староста села. Сказав, що детальніше з цим можна ознайомитися у відділі економіки Жмеринської міськради. Нам потрібні були гроші для розширення бізнесу. Разом зі старостою побували у міськраді, де нам детально пояснили, як можна взяти участь у проєкті.

Для отримання грантових коштів треба було підготувати такі документи: бізнес-план, у якому має бути передбачено прийняття на роботу людей; договір про оренду землі терміном не менше, ніж на сім років; договір на водокористування; технічний проєкт.

— Приємно здивувало те, що повсюди, куди ми зверталися, нам йшли назустріч,— говорить підприємець.— Враження таке, ніби хотіли, аби ми отримали бажані кошти, тому й підтримували нас.

Підприємці зі Жмеринки В'ячеслав Роман (праворуч) та Олег Британський. Програміст і агроном об'єднали зусилля для вирощування ягід суниці садової (така назва полуниці)

Підприємець каже ці слова для тих, хто мало вірить у можливість отримати допомогу від держави.

Кошти отримували через державний Ощадбанк. Йдеться про 3,5 млн гривень.

— Після того нам вдалося виграти ще один грант,— каже В'ячеслав Роман.— Це сталося після того, як під час бурі нам пошкодило теплиці.

Таким чином, підприємці зі Жмеринки відновлюють знищене тепличне господарство і розширюють його. Будуть мати більшу площу як закритого, так і відкритого ґрунту.

Підприємець називає, скільки коштів треба на створення теплиці на площі в один гектар. На каркас і плівку треба п'ять мільйонів гривень.

Потрібна земельна ділянка, де б можна розмістити теплиці, чи вирощувати ягоди у відкритому ґрунті. Як вдалося отримати її?

ЗАПЛАТИЛИ БІЛЬШЕ ВЛАСНИКАМ ПАЇВ

У наш час отримати в оренду землю у власників паїв можна одним способом — заплатити їм більше, ніж платять конкуренти. Так говорить підприємець В'ячеслав Роман. Але й за таких умов це не завжди вдається, адже договори оренди укладаються не на рік і не на два.

— Ми заплатили більше, ніж платять інші, і нам надали свою землю її власники для вирощування суниці,— коротко відповідає пан В'ячеслав.

Редакція у свою чергу ділиться досвідом оренди землі одним із підприємців з колишнього Крижопільського району. Чоловік займається вирощуванням саджанців плодоягідних дерев.

Він орендує присадибні земельні ділянки. Радить пройтися багатьма селами і подивитися, скільки людських городів заростає бур'янами.

— Жито-пшеницю на таких клаптиках не посієш, а ось городину, ягоди чи кісточкові на них можна вирощувати,— каже фермер.

Він розшукує власників таких ділянок чи їх рідних, домовляється з ними про оренду, а також суму коштів, які буде сплачувати, і використовує землю, як кажуть, дає друге життя занедбаним ділянкам.

Щотижневик «RIA»

Ідентифікатор друкованого медіа в Реєстрі суб'єктів у сфері медіа: R30-02730

Зареєстрований та видається з березня 1993 року.

Засновник: ТОВ «РІА Холдинг».

Видавець з 2006 року – ТОВ «Видавництво «РІА»; адреса: 21032, м.Вінниця вул. Ширшова, 3а

Поштова адреса редакції:
21028 Вінниця-28, а/с 363

тел. (0432); (багатоканальний) 555-111

Замовл. № 240125 Наклад 17 900

Наші координати:
м.Вінниця, вул. 600-річчя,1
(IT парк М9), 2-й поверх оф.208
e-mail: info@riamedia.com.ua

Головний редактор:
Вадим ПАВЛОВ

Випусковий редактор:
Наталія ПІСКУНІЧЕВА

Газета є членом Всесвітньої Асоціації Новинних Медіа WAN-IFRA

Редакція не завжди поділяє думку авторів публікацій та не несе відповідальності за зміст реклами та оголошень.

Літеросполучення «RIA» (в тому числі в сполученні з будь-якими словами та зображеннями), а також графічне зображення вказаного, заборонені до копіювання авторськими правами.

Інформація для публікацій надається інформаційним агентством ТОВ «Видавництво »РІА»; код ЄДРПОУ 34095069; адреса: 21032, м.Вінниця вул. Ширшова, 3а; свідоцтво про державну реєстрацію інформаційного агентства як суб'єкта інформаційної діяльності серії КВ No.194-57Р від 12.08.2009 р.

Передплатний індекс: 40030.
ВИМАГАЙТЕ ПЕРЕДПЛАТУ В БУДЬ-ЯКОМУ ВІДДІЛЕННІ ЗВ'ЯЗКУ УКРАЇНИ

20MINUT.UA

Віддруковано в друкарні ТОВ «Прес Корпорейшн Лімітед» м.Вінниця, вул. Чехова 12-а тел. (0432)55-63-97, 55-63-98

ЩО ПОТРІБНО ЗНАТИ ПРО БАЗОВУ ВІЙСЬКОВУ ПІДГОТОВКУ?

Готовність ■ Набув чинності новий закон про мобілізацію, в якому є норма про обов'язкове проходження базової військової підготовки (БЗВП) або базової військової служби. Розкажемо детальніше, чого очікувати, а також де наразі можна пройти навчання з військової справи

Нині строкової служби немає. Її замінили на базову військову підготовку та базову військову службу

ДАР'Я **ДАЦКОВА, RIA,**
(093)6487461

З 18 травня набув чинності новий закон про мобілізацію. Цим законом скасовується строкова служба і замінюється на базову загальновійськову підготовку (БЗВП) або базову військову службу.

Різниця між базовою загальновійськовою підготовкою та базовою військовою службою загалом полягає у термінах і рівнях підготовки. Писав про це адвокат Андрій Кириленко. Як пояснювали в Міноборони, БЗВП проходитиметься під час навчання у закладі вищої освіти (з 2025 року). А базова військова служба запроваджується замість строкової служби і буде доступна тим, хто не навчається в університеті.

Проте розберімося з кожним видом служби окремо.

Базова загальновійськова підготовка (БЗВП) буде обов'язковою для студентів-чоловіків. А студентки зможуть пройти за власним бажанням. Її зроблять окремою навчальною дисципліною. Запровадити планують з 1 вересня 2025 року.

Базову військову службу повинні будуть пройти усі чоловіки віком від 18 до 25 років. Коли саме — кожен визначатиме самостійно. Однак зробити це потрібно до 24 років.

Ті, хто пройшов базову загальновійськову підготовку (БЗВП) у виші, не зобов'язані проходити ще базову військову службу.

Базова військова служба складатиметься з двох частин: базової та фахової.

У мирний час, в особливий період (крім періоду дії воєнного стану) термін служби становитиме до п'яти місяців. З них — до трьох місяців триває базова загальновійськова підготовка, до двох місяців — фахова підготовка. Під час дії воєнного стану термін служби становитиме до трьох місяців. З них — не менше одного місяця — базова загальновійськова підготовка, до двох місяців — фахова підготовка.

Коли відправлятимуть на базову військову службу, то слід знати, що вона включає:

■ Прибуття на медичний огляд, професійно-психологічний відбір та засідання комісії з питань направлення для проходження базової військової служби;

■ Проходження медичного огляду (у тому числі, за необхідності, направлення на додаткове медичне обстеження);

■ Проведення професійно-психологічного відбору;

■ Засідання комісії з питань направлення для проходження базової військової служби;

■ Прибуття за зазначеними в повістці ТЦК адресою та часом для відправлення у навчальну частину (центр) для проходження базової військової служби.

Крім того, роботодавець зобов'язаний зберегти за працівником посаду та місце роботи, доки він проходить службу.

Відстрочка від направлення на базову військову службу надається українцям, що:

■ визнані тимчасово непридатними до військової служби за станом здоров'я;

■ навчаються у закладах освіти (зазначена відстрочка надається до досягнення особою 24-річного віку);

■ обрали відповідний рік, в якому бажають пройти базову військову підготовку;

■ мають право на звільнення з військової служби через сімейні обставини.

Також відстрочку надаватимуть призовникам, яких підозрюють у вчиненні кримінального правопорушення або щодо яких кримінальна справа розглядається судом, — до ухвалення рішення.

Призовники, яким надано відстрочку від направлення для проходження базової військової служби у зв'язку з навчанням у закладах освіти або через сімейні обставини, зобов'язані щороку, до 1 жовтня, подавати в ТЦК документи, що підтверджують їхнє право на відтермінування служби.

Через агресію росії українцям як ніколи потрібні знання про поводження зі зброєю, самооборону та домедичну допомогу. Тому зробили огляд можливих варіантів військової підготовки для цивільного населення. На сьогодні є ряд платформ, курсів та тренінгів, де можна отримати базові знання з військової справи.

ОНЛАЙН-КУРСИ

Добірку перевірених онлайн-ресурсів склали на сайті «Рубрика» разом із Силами територіальної оборони ЗСУ.

> **Базову військову підготовку та базову військову службу повинні будуть пройти всі чоловіки віком від 18 до 25 років**

Спротив G7 http://surl.li/uofoe — уроки з вогневої, психологічної, інженерної підготовки та інших напрямків. На сайті ви також знайдете законодавчу базу та добірку військових настанов.

Combat Raccoon (Бойовий єнот) https://youtube.com/@combatraccoon2021?si=_EQF1f8m_0fzn7fm — переміщення та засідка взводу, коригування «арти» чи застосування ПТКР «Фагот».

Базова військова підготовка https://kmb.in.ua/ — навчальний відеокурс, який учить правильно поводитися зі зброєю, пересуватися у бойових умовах, користуватися укриттями, маскуватися, орієнтуватися на місцевості та облаштовувати позиції.

TacticMedAid https://play.google.com/store/apps/details?id=app.TacticMedAid — це мобільний застосунок, який має навчальні матеріали по першій допомозі пораненим.

Prometheus https://prometheus.org.ua/ — освітня платформа, на якій можна безплатно пройти онлайн-курс з «Першої домедичної допомоги в умовах війни».

Платформа «Яблуня». https://jablunia.org/Тут зібрана теорія з основних тем військової справи, а також корисні посилання, списки тренінгових центрів, курсів.

ОФЛАЙН-КУРСИ

Центр готовності цивільних

Офлайн-курси та тренінги переважно проводять у великих містах, тому у Вінниці з можливих варіантів є навчання у Центрі готовності цивільних. Це проєкт Благодійного фонду Сергія Притули. Тут вінничани можуть дізнатися про базову військову підготовку та отримати навички, необхідні під час війни. Потрапити на тренінг можна за реєстрацією, заповнивши форму вашого міста-осередку. https://linktr.ee/centr_hotovnosti

ГО «Центр громадських ініціатив «Ірбіс»

«Центр громадських ініціатив «Ірбіс». Їх заходи максимально адаптовані до специфіки травм і поранень, характерних для широкомасштабних військових дій та при ракетних обстрілах. Під час тренінгу всі учасники закріплюють пройдений матеріал на практиці, а також при симуляційному відпрацюванні умовно-реальних ситуацій (поранень) в польових умовах. Триває заняття — вісім годин. А вартість становить 1200 грн. https://tccc.irbis-center.org.ua/

Taktyka.ua та батальйон «Спас-23»

Taktyka.ua спільно з військовим батальйоном «Спас-23» також проводять навчання з тактичної медицини та тактичної бойової підготовки у Київській області. На одноденному курсі військові інструктори навчають наданню домедичної допомоги, роботи з турнікетами, а також поводження зі зброєю та ведення прицільного вогню. http://surl.li/uohnx

Центр підготовки цивільної самооборони

Громадське об'єднання «Створи себе сам» разом із Центром підготовки цивільної самооборони проводять тренінги з домедичної допомоги, поводження зі зброєю, саперної справи та спецзв'язку, топографії й орієнтування на місцевості, а також із психологічної стійкості та стрес-підготовки. Тренінги анонсують у соцмережах ССС і Центру підготовки, там лишають і посилання на реєстрацію. Навчання проходить переважно у Києві. https://www.instagram.com/tactical_civil_defence/

«Солом'янські котики»

Благодійний фонд «Солом'янські котики» регулярно проводить тренінги з домедичної допомоги для цивільних в Києві. У групах навчають зупиняти критичні кровотечі турнікетами та джгутами, тампонувати вузлові кровотечі, забезпечувати прохідність дихальних шляхів, накладати пов'язки. Також пояснюють, що робити з опіками, пораненнями очей та обличчя, транспортувати постраждалих в безпечне місце. Тривалість тренінгу — чотири години. Вартість — 1000 грн.

http://surl.li/uohnu

1. НЕРУХОМІСТЬ: ПРОДАМ АБО ОБМІНЯЮ

1.1 ОДНОКІМНАТНІ КВАРТИРИ

1-кімн.квартири: вул.Пирогова 31кв.м; Пирог.квартал Заболотного 46 кв.м; Перлина Поділля 37 кв.м. (067) 743-79-99

1.2 ДВОКІМНАТНІ КВАРТИРИ

2-кімн.кв. у м.Могилів-Подільському по вул.Київська,18, центр міста, 2пов., нестандартне планування. (068)644-30-60,тел.після 17.00

1.5 БУДИНКИ

5 кімн.буд. в с.Агрономічне, Перемичка, 2 поверхи, 110кв.м. Власник, 3с, чистова,з/б перекр.75000у.о (093) 917-09-07

5 кімн.буд. в с.бл.Зарванці, 110кв.м, 2-пов. Власник, 3,5 с землі, чистова, з/б перекриття. 76000у.о (093) 917-09-07

Будинок с.Сліди Тиврів.р-н. 20 соток, сарай, погріб, будинок потребує ремонту. Власник. 30000 грн. (097) 945-73-25

Продам або обмін на квартиру в м.Вінниці будинок 90 кв.м в м.Гнівань. 7,5 соток, житл/стан. (097) 282-43-26

1.7 ДІЛЯНКИ

10км від Вінниці,1,37га, турбовські дачі, признач. ведення с/г, світло, транспорт поруч. Ціна 8000уо (068) 004-66-54

Ділянка, смт Стрижавка (Міз.Хутори), 8 соток. Власник, рівна, ліс, озеро. (067) 758-19-09

Ділянка, Турбівський масив, 18 с, 10км від Вінниці, рівна, поруч світло. (067) 758-19-09

ЗЕМ. ДІЛЯНКА, Р-Н ВІННИЦЬКІ ХУТОРИ, ПРИВАТ., ПЛ.0.2445ГА КН: 0520681000:02:007:0423. 4ТИС.ГРН/СОТКА. (098) 020-28-89, (068) 074-18-43

2. НЕРУХОМІСТЬ: ЗДАМ В ОРЕНДУ

2.1 КВАРТИРИ

2-кімн.кв. бл.Замостя, р-н 6 школи, на довгий термін, меблі. Ціна договірна. (098) 473-93-14

Здам ліжко-місце на Гонти, від власника. (067) 456-26-00

2.5 ГАРАЖІ

ЗДАМ ЦЕГЛЯНИЙ ГАРАЖ, СВІТЛО, ЯМА, 45 КВ.М. ЦЕНТР, ВУЛ.АРХІТЕКТОРА АРТИНОВА. (098) 121-66-85

3. НЕРУХОМІСТЬ: КУПЛЮ

3.1 КВАРТИРИ

1-10/-. Куплю будь-яку нерухомість (квартира, гуртожиток, будинок, ч/б). Для себе. Телефонуйте: (096) 458-97-54, Тетяна

Куплю: квартиру, гуртожиток, будинок, частину будинку. Для себе. Телефонуйте: (09-6) 464-21-85, Viber

3.2 БУДИНКИ

1-10/-. Куплю будь-яку нерухомість (будинки, ч/б, квартира, гуртожиток). Для себе. Телефонуйте: (096)458-97-54,Тетяна

Куплю: будинки, частину будинку, квартири, гуртожитки. Для себе! Телефонуйте: (096)464-21-85, Viber

3.4 ДІЛЯНКИ

Куплю ділянку під будівництво в Вінниці, с.Пирогово, Зарванці, Якушинці, Агрономічне. Для себе. (096) 458-97-54, Таня

4. НЕРУХОМІСТЬ: ВИНАЙМУ

4.1 КВАРТИРИ

1-10/-. Винайму будь-яку нерухомість. Шукаю житло! Терміново! (0-96)458-97-54

1-2-х кімн.кв. Винайму будь-яке житло (квартиру, кімнату, гуртожиток). Для себе. Телефонуйте: (096464-21-85, Viber

Винайму будь-яке житло. (097) 290-22-91

4.2 БУДИНКИ

1-10/-. Винайму будь-яку нерухомість. Шукаю для себе житло. Терміново! (096) 458-97-54

Винайму будь-яке житло (будинок, частину будинку). Для себе. Телефонуйте: 096)464-21-85, Viber

4.3 ДАЧІ

Винайму: дачу,частину будинку, будинок,квартиру, гуртожиток,кімнату під житло. Для себе.Телефонуйте: (096)4-64-21-85, Viber

5. КОМЕРЦІЙНА НЕРУХОМІСТЬ

5.2 ОРЕНДА

ЗДАМ ПРИМІЩЕННЯ ПІД ОФІС, СКЛАД, СПОРТЗАЛ. ПЛОЩА 350 КВ.М, КОМУНІКАЦІЇ. ДОГ. (097) 462-45-44

СКЛАД В ОРЕНДУ

• 2000 м.кв. (в т.ч. офіс 75 м.кв.)
• Висота 8 метрів.

Вінницький р-н, 17 км від Вінниці, під'їзд, 400 м від центральної траси

тел.: 050-313-83-38

537643

БУДІВНИЦТВО

6. БУДІВЕЛЬНІ МАТЕРІАЛИ ТА ПОСЛУГИ

6.1 ПРОДАМ БУДІВЕЛЬНІ МАТЕРІАЛИ

6-12-30Т. ВІДС, ПІС. МИТ., ЩЕБІНЬ.....НЕДОРОГО.....(098) 588-08-27

0,001-35т.
Відсів,пісок митий,овражний щебінь, камінь, чорнозем.
Вивіз буд.сміття.
(097) 758-70-70

ВІДС, ГЛИН, КАМ, ПІС, ЩЕБ,ПЕРЕГН.....ДОГ.....(097) 501-09-07
5-30Т. ВІДС.,ПІС., ЩЕБІНЬ, КАМІНЬ.....ДОГ.....(097) 781-22-08
6-12-30Т. БУД. СМІТТЯ, ЩЕБ.,ПІСОК.....НЕДОРОГО.....(098) 588-08-27

ДРОВА. ДОСТАВКА!
чорнозем, перегній
пісок, відсів, щебінь, кам.
Вивіз грунту, буд.сміття
(067) 431-88-99

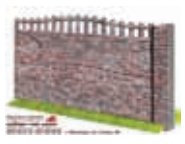

БЕТОННІ ОГОРОЖІ
кольорові та сірі
zabor-vn.com
Доставка та встановлення
(067) 909-54-43

ОПТОВО-ВИРОБНИЧА БАЗА
Понад 10 тисяч будівельних матеріалів за найкращими цінами.
(098) 599-63-64, Юрій

6-12-30т. Піс. кар'єрний, митий ..... недорого..... (098) 588-08-27
6-12-30т.Чорноз.якісний, піс.,щеб ..... недорого..... (098) 588-08-27
ВІДСІВ, ПІСОК, КАМІНЬ, ЩЕБІНЬ.....ДОГ.....(067) 431-88-99

6.2 КУПЛЮ БУДІВЕЛЬНІ МАТЕРІАЛИ

АВ бетонозмішувачі,причепи,різні.....дог.....(097) 127-54-23

6.3 БУДІВЕЛЬНІ ПОСЛУГИ

STELIVSIM.COM.UA НАТЯЖНІ СТЕЛІ ВІД ВИРОБНИКА. (096)620-45-41, (068)003-25-53

1 бригада виконає вивезення будівельного сміття, демонтаж, земляні, бетонні роботи. Недорого. (098) 718-21-80

1 бригада виконає кладку цегли з газоблоку, фундаменти, дахи, огорожі. (067) 893-66-23

1 бригада виконає: цегляну, кам'яну кладки, газоблок, фундаменти, огорожі (097) 330-07-62

Каміни, печі, барбекю будь-якої складності. Класичні, сучасні. (098)008-63-38, (073)463-53-42

ОБРІЗКА, ЗПИЛ, ЗРІЗ:АВАРІЙНИХ, ФРУКТОВИХ ДЕРЕВ. РОЗПИЛ. ПОДРІБНЕННЯ. РОЗЧИСТКА ДІЛЯНОК.ВИВІЗ ГІЛЛЯ. КОРЧУВАННЯ. КОСІННЯ. (098)409-89-94, (063)747-32-80

Різка дерев/дров, покіс трави. Культивація. Обприскування. Садово-городні роботи. Продам Дерева фруктові (дрова) (067) 697-71-21, Сергій

БРИГАДА БУДІВЕЛЬНИКІВ ВИКОНАЄ КЛАДКУ ЦЕГЛИ, ГАЗОБЛОКУ, ПІНОБЛОКУ ТА БЕТОННІ РОБОТИ. (067) 147-97-09

БРИГАДА МАЙСТРІВ ВИКОНАЄ ВСІ ВИДИ ВНУТРІШНІХ ТА ЗОВНІШНІХ РЕМОНТНО-БУДІВЕЛЬНИХ РОБІТ. (097) 309-97-58

БРИГАДА МАЙСТРІВ ВИКОНУЄ КЛАДКУ БУДИНКУ, ПРИБУДОВИ, ГАРАЖА, ОГОРОЖІ, КАМІНЬ БУД. (067) 272-48-05

Виконую цегляну кладку. Досвід роботи. (068) 998-43-57

Каменярі. Добудова та перебудова житла. Демонтаж. Паркани усіх видів. Бетонні роботи та інше. (097) 180-85-54

ОРЕНДА БУДІВЕЛЬНИХ ЛІСІВ, КЛИНО-ХОМУТОВІ, РОЗМІР СЕКЦІЙ 2,50Х3,50Х0,07М. НИЗЬКА ЦІНА. (098) 132-12-31

Тротуарну плитку покладемо. Дешево. Якісно. Швидко. (067) 877-27-92

6.4 ВНУТРІШНЕ ОЗДОБЛЕННЯ, РЕМОНТ

«ПІД КЛЮЧ» ВИКОНУЄМО ВСІ ВНУТРІШНІ ТА ЗОВНІШНІ РОБОТИ. ШВИДКО. ЯКІСНО. (068) 772-75-87

Виконуємо внутрішні та зовнішні роботи: стяжка, штукатурка, шпатлівка, відкоси, фарбування, шпалери, плитка, інше. Дахи. (097) 570-63-32

ВИКОНАЄМО: БУДІВЕЛЬНІ, ЗЕМЛЯНІ РОБОТИ, СТЯЖКА ПІДЛОГИ, ШТУКАТУРКА, КОПАННЯ. ДЕМОНТАЖ (ПІДЛОГИ, СТІН). ВИВІЗ БУД.СМІТТЯ. (097) 331-73-11

ВИКОНУЄМО РОБОТИ: ШПАКЛІВКА, ГІПСОКАРТОН, ПЛИТКА ТА ІНШІ РОБОТИ. (098)515-99-77, (093)993-49-70

ВСІ ВИДИ РОБІТ: ШТУКАТУРКА, ШПАКЛІВКА, ПЛИТКА, ФАРБУВАННЯ, ЛАМІНАТ. ДЕМОНТАЖНІ РОБОТИ. ВИНІС СМІТТЯ. АДЕКВАТНІ ЦІНИ. (097) 041-52-18

Паркетні роботи: настилання паркету, паркектної дошки, ламінату. Шліфування, реставрація. Якісно. (067) 758-27-04

РЕМОНТ «ПІД КЛЮЧ»: ГІПСОКАРТОН, ШТУКАТУРКА, ШПАКЛІВКА, САНТЕХНІКА, ВОДОПРОВІД, КАХЛІ, ІНШЕ. (096) 627-90-75, АНДРІЙ

Подати оголошення в газету RIA дуже просто!

Для розміщення оголошення в газети RIA зателефонуйте у відділ прийому оголошень. Оператори відділу допоможуть обрати рубрику, скласти текст оголошення, здійснити оплату.

☎ (0432) 555-135
(050) 430-03-07
(098) 166-28-06
(093) 170-23-60

Вартість публікації оголошень

- Звичайне оголошення — 40 гривень
- Виділене оголошення — 60 гривень
- Особливе оголошення — 130 гривень
- Фото оголошення — 180 гривень
- Фотооголошення в нерухомість — 300 гривень
- Оголошення про втрату документів — 100 гривень

Графік роботи:

- понеділок з 9:00 до 20:00
- вівторок — п'ятниця з 9:00 до 18:00
- **субота і неділя - вихідний**

Ремонт кімнат, квартир, будинків. Штукатурка, шпатлівка, ламінат, плитка. Якісно. (068) 204-59-46

Шліфування паркету, дощатої підлоги, лакування, настил ламінату (машина 220В). (097) 451-01-40

6.7 ОПАЛЕНЯ, ВОДОПОСТАЧАННЯ, ВЕНТИЛЯЦІЯ, КАНАЛІЗАЦІЯ

1 САНТЕХНІК: СИСТЕМИ ОПАЛЕННЯ, КАНАЛІЗАЦІЯ, ВОДОПРОВІД. ВЕЛИКИЙ ДОСВІД РОБОТИ. (093)921-37-30, (067)684-35-41

ЗАМІНА ТРУБ (СТОЯКІВ). САНТЕХНІКА. ПРОВЕДЕН.ВОДИ, КАНАЛІЗАЦІЇ, ОПАЛЕННЯ. (068) 772-75-87

6.9 ПОКРІВЕЛЬНІ МАТЕРІАЛИ ТА ПОСЛУГИ

ПОКРІВЕЛЬНІ РОБОТИ, МАТЕРІАЛИ, ПРОЕКТУВАННЯ. БЕЗКОШТОВНИЙ ПРОРАХУНОК. (096)373-02-25, (063)193-06-81

6.11 УТЕПЛЕННЯ ФАСАДІВ

УТЕПЛЕННЯ БУДИНКІВ: ПІНОПЛАСТ, КОРОЇД, ФАРБУВАННЯ. ЯКІСТЬ. НИЗЬКІ ЦІНИ. (098) 132-12-31

6.15 БУРІННЯ СВЕРДЛОВИН, КРИНИЦІ

Копання криниць механічним способом. Великий запас води. Чистка. Відповідально. (097) 602-13-99

КОПАННЯ КРИНИЦЬ МЕХАНІЧНИМ СПОСОБОМ. ДОКОПКА. ЧИСТКА. (096) 314-80-37

КОПАЄМО ТА ЧИСТИМО КРИНИЦІ, МОЖЛИВА ДОСТАВКА КІЛЕЦЬ. ВИГРІБНІ ЯМИ. (097) 449-94-70

7. ПОБУТОВІ ТОВАРИ, ВСЕ ДЛЯ ДОМУ

7.1 МЕБЛІ ПРОДАМ

Кухонні меблі, гарний стан .....дог.....(097) 560-06-31

7.2 ПОБУТОВІ ТОВАРИ ПРОДАМ

1 Шв.машина з тумбою, ножна.....дог..... (097)560-06-31,В'ячеслав

Велика вітчизняна енциклопедія.....дог..... (097)560-06-31

Т/в+Т2+кріплення на стіну ..... недор..... 097)56006-31

Біотуалет,б/в,ідеал.стан,Нідерлан ..... недор.(097)560-06-31, Вячеслав

Газ.плита, холод.Атлант.Велосипед.....дог.....(096) 364-05-43

Двері міжкімн.,глухі, 60х200, б/в..... недор..... (097)56-006-31

Двері міжкімн.зі склом,70х200,б/в ..... недор.....(097)5600631

Дрова, печі, каміни, топки.....дог.....(068) 246-33-17

Хол.,газ.плита, прал.маш, пилосос.....дог.....(067) 294-91-19

Холод.-вітрина Атлант,конд.Сузукі .....дог.....(067) 728-64-93

7.4 ОПАЛЕННЯ БУДИНКУ

ДО ВАШОЇ УВАГИ ВСЕ ДЛЯ ОПАЛЕННЯ БУДИНКУ: ДРОВА, ПЕЧІ, КАМІНИ, ТОПКИ. (0432)32-20-43, (068)246-33-17

ДРОВА ПРОДАМ: ДУБ, ЯСЕН. ОБРІЗКА ДЕРЕВ! АВАРІЙНІ, ПЛОДОВІ. РОЗПИЛ, КОРЧУВАННЯ,ІН (063)747-32-80

7.5 КУПЛЮ

Холодильники б/в куплю. Ремонт. .....дог.....(067) 490-87-83

АВ холод., мороз.камери, прал/маш .....дог.....(097) 623-91-38

АВ холодил.,газ.плита,бетонозміш. .....дог.....(098) 151-40-79

АВ, холодильники, різні речі .....дог.....(067) 429-26-71

АГВ, ГАЗ.КОЛОНКИ, БАТЕРЕЇ Б/В.....ДОГ.....(098)654-82-62, (063)426-65-60

Газ.плита, посуд, фужери, ходунки.....дог.....(093) 299-45-17

Газ.плита, холод., ходунки, шахи .....дог.....(096) 956-99-07

ДОРОГО.ЧОРНИЙ, КОЛЬОР.МЕТАЛОБРУХТ.....ДОГ.....(068) 579-68-83

Ел.вафельниця, годинники,ел.шашл .....дог.....(068) 712-48-93

Мельхіор, шахмати, пилосос.....дог.....(098) 702-62-41

ПРАЛЬНІ МАШИНИ Б/В, Б.-ЯКИЙ СТАН.....ДОГ.....(098)654-82-62, (063)426-65-60

ХОЛОДИЛЬНИКИ Б/В В Б.-ЯКОМУ СТАНІ.....ДОГ.....(098)654-82-62, (063)426-65-60

Ялинкові іграшки, гітару, посуд .....дог.....(096) 139-47-66

7.6 ПОСЛУГИ

«AAAAABC». 100% РЕМОНТ ХОЛОДИЛЬНИКІВ ВДОМА. ГАРАНТІЯ. ЗАБИРАЄМО Б/В ХОЛОДИЛЬНИКИ (067)490-87-83, (093)103-93-43

«AVTO100%». ПЕРЕВЕЗ.МЕБЛІВ, БУД.МАТ.ДО 2,5Т. ВАНТАЖНИКИ. ФУРГОН 4Х2Х2,4. НЕДОР. (098) 588-08-27

«AAABM».Перевеземо, завантажимо/розвантаж.: меблі, кварт, диван, холодильник,ін. (097)674-43-61

«AABD» 101% Розберемо, зберемо, розвантажимо+перевеземо меблі, квартири,піаніно. (096)232-44-85

«AALT» розберемо, зберемо+завантажимо меблі, квартири, інше.+ Перевеземо. (098) 718-21-80

«ABAM» ми недорого вивантажимо і перевеземо меблі, кватири, офіси, склади, інше. (067)947-31-81

«Майстер на годину» дрібний ремонт по дому, будь-який. Недорого. Пишіть на viber (067) 732-30-06

«Майстер на прокат» допомога по дому:замки, люстри, сантехн., ремонт, меблі,ін. (097) 674-43-61

«Майстер по дому». Будь-яка чоловіча робота по дому. Пишіть мені у Viber. (063) 642-55-79

А я обріжу Вам дерева,гілля. Розпил на дрова, корчування пнів, подрібнення гілок (063747-32-80

Садово-городні роботи. Культивація.Обприскування. Різка дерев/дров, покіс трави. (067)697-71-21, Сергій

Обрізка дерев! Аварійні, плодові. Розпил, корчування, подрібнення. Недорого. 063)747-328-0

РЕмонт холодильників вдома. Якісно. Гарантія. Забираємо б/в холодильники. (067)490-87-83, (093)103-93-43

А ми розчистимо запущений сад, ділянку. Вивіз гілля. Демонаж, дрібні буд.роботи. (099) 549-09-19

ВИВОЗИМО ТА КУПУЄМО ДОРОГО КОЛЬОРОВИЙ ТА ЧОРНИЙ МЕТАЛОБРУХТ. (068) 579-68-83

Виготовлення меблів на замовлення. Якісно, недор. Виїзд дизайнера безкоштовно. (097)514-45-82, (096)471-57-47

Встановл. газ.колонок всіх конструкцій, газ.котлів, газ. конвекторів,ел.бойлерів (097)272-39-81, (093)809-22-91

Зріжу дерева, порубаю, почистю, інше. Вінниця та область. (06-3) 747-32-80

КОСІННЯ Б/Я СКЛАДНОСТІ. РОБИМО ГАЗОНИ, КЛУМБИ, ЗЕЛЕНІ ОГОРОЖІ. ОБРІЗКА КУЩІВ. (099) 549-09-19

ОБРІЗКА САДУ, ДЕРЕВ Б/Я СКЛАДНОСТІ. ПРОФЕСІЙНО! ПОРІЗКА ДРОВ, РУБКА, ПРОДАЖ. (099) 549-09-19

Паркетні роб: настилання паркету, парк.дошки, ламінату. Шліфування, реставрація. (067) 758-27-04

ПЕРЕТЯГУВАННЯ МЕБЛІВ. ЗМІНА ДИЗАЙНУ, ВИБІР ТКАНИНИ. Д/Р 25 Р. ВИЇЗД НА РАЙОН. (096) 326-20-16

Порізка дерев/дров, всі будівельні роботи, садово-огородні роботи. Приємні ціни. (067) 697-7121, Сергій

Ремонт Холодильників вдома. Якісно. Гарантія. Забираємо б/в холодильники. (067) 490-87-83, (093) 103-93-43

Ремонт холодильників. Реставрація. Забираємо б/в. Заправка фреоном. Продаж. (096) 203-92-72, (0432) 46-34-71

ТЕРМІН. РЕМОНТ ХОЛОДИЛЬН. НА ДОМУ З ГАРАНТІЄЮ, ЗАМІНА ДВИГУНІВ ВИПАРН.ВИЇЗД В Р-Н (067)735-17-72, (095)295-91-06

Терміновий ремонт холодильників вдома. Якісно. Гарантія. Забираємо б/в холодил. (067490-87-83

ТЕРМІНОВИЙ РЕМОНТ:ХОЛОДИЛЬНИКІВ, МОРОЗИЛЬНИКІВ. ШВИДКО, ЯКІСНО, ГАРАНТІЯ. (073) 977-49-99, (067) 173-49-99

8. АВТОМОБІЛІ

8.3 КУПЛЮ

АВ причепи, бетонозмішувачі, різні та інше. (097) 127-54-23

Авто, причепи та скутери, мопеди куплю (067) 136-23-76

8.5 СГ ТЕХНІКА ТА ІНВЕНТАР

КУПЛЮ НОВІ ТА Б/В ЦИЛІНДРИ ТЕЛЕСКОПІЧНІ ЗІЛ, ГАЗ, ТАЗ, САЗ, МАЗ, КАМАЗ ТРАКТ. (067)430-56-26, (097)086-48-08

Обприскувачі садові та польові 200, 300, 400, 600, 800, косарки сегментні та роторні. (096) 495-75-48

Обприскувачі садові та польові 200, 300, 400, 600, 800, косарки сегментні та роторні. (097) 713-54-93

Передні мости на МТЗ нового, старого зразку та балочні, після капітального ремонту. Білорусь. (067) 318-15-13

Сівалки, плуги, фрези,дискові борони, міжрядні культиватори, розсадо-посад. маш. (063) 651-91-92

Т-25, картоплесаджалка, картоплекопалка, громадилки, розкидач мін.добрива, прес-підбирач. (097) 347-78-54

Трактор МТЗ, Т-25, косілки роторні обприскувачі 200л, 300, 400, 600, 800, 1000л. (095) 810-17-87

8.7 АВТО-РЕМОНТНІ ПОСЛУГИ

ГІДРАВЛИКА. ПРОДАЖ, РЕМОНТ ТЕЛЕСКОПІВ. (067) 430-56-26

8.8 ТРАНСПОРТНІ ПОСЛУГИ

«AVTO»100%. ПЕРЕВЕЗ.МЕБЛІВ, БУД.МАТ.ДО 2,5Т. ВАНТАЖНИКИ. ФУРГОН 4Х2Х2,4. НЕДОР. (098) 588-08-27

А/м ЗІЛ. Відсів, пісок, щебінь,кам. Вивіз сміття,землі, глини. Доставка дров, цементу, арматури; балки,дошки. Недорого. (098) 809-78-13

Вант. перевезення: Мерс.Спринтер, 22куб.м, 2 тони. Гідроборт. Ф/опл. будь-яка. Л.АВ 149607 (067) 289-52-33

ВАНТАЖНІ ПЕРЕВЕЗЕННЯ ДО 2 Т ПО МІСТУ ТА ОБЛАСТІ. МЕРСЕДЕС-СПРИНТЕР СЕРЕДНЯ БАЗА. (093) 409-28-28

РОБОТА, ПОСЛУГИ

9. РОБОТА

9.1 ВОДІЇ, ЕКСПЕДИТОРИ, ВАНТАЖНИКИ, КОМІРНИКИ

Вантажник-приймальник на Київську, 128, графік з 8:00 до 18:00 (неділя, понеділок вихідний), з/п 8400 грн. (097) 243-37-20, Ілона

ВАНТАЖНИКИ НА ПОСТІЙНУ РОБОТУ. ОПЛАТА ПОТИЖНЕВА. (093) 037-87-39

ВАНТАЖНИКИ
і сортувальники потрібні на постійне місце роботи. Гідна оплата праці. (068) 888-01-98, (068) 888-01-92

ВОДІЙ НА ЕКСКАВАТОР JCB 3CX. (063) 113-49-13

ВОДІЙ НА СМІТТЄВОЗ (БУНКЕРОВОЗ) ВОЛЬВО. ПН -ПТ, З/П 18 -25 ТИС/МІС. ВІД ІНТЕНСИВНОСТІ РОБОТИ. ВУЛ.ГОНТИ (ХУТ.ШЕВЧЕНКА). (097) 295-09-21, МИХАЙЛО

ВОДІЙ НА ТЯГАЧ-САМОСКИД, З ДОСВІДОМ РОБОТИ. (063) 113-49-13

ВОДІЙ НА ФРОНТАЛЬНИЙ НАВАНТАЖУВАЧ «СТАЛЕВА ВОЛЯ». (063) 113-49-13

Приймальник товарів, р-н Вишенька/вул.Грушевського, 56а. (067) 430-18-49, (050) 461-55-70

Приймальник-вантажник на Ющенка 5, графік роботи з 8:00-18:00 (неділя, понеділок вихідний). Зарплата 6000 грн. (063) 190-23-67, Яна

9.2 КУХАРІ, ОФІЦІАНТИ, БАРМЕНИ, ТЕХНОЛОГИ

Бариста-касир на Данила Нечая 164а, графік з 8:00 до 22:00, 3/3, зарплата 13900 грн. (097) 612-95-51, Алла Петрівна

БАРМЕН-КАСИР
в дружній колектив.Терміново! Заробітна плата висока і своєчасна. Графік зручний (093)920-58-27

Жінка для випічки пиріжків (Пекар) в заклад в р-ні Центрального ринку, графік роботи: 7/7. Терміново. (097) 251-19-21

Кондитер на Київську, 78 (цех), зарплата 13950 грн/15 днів, графік 4/4, з 7.00 до 19.00. (067) 979-45-59, Лариса

КУХАР НА ПОСТІЙНУ РОБОТУ. (067)933-06-89, (093)392-00-80

Кухар/кухонний робітник, р-н Вишенька, графік 7/7 по 11 год. (067) 430-18-49, (050) 461-55-70

Пекар на допікання на просп.Юності, 46, графік 3/3, з 7.00-19.00, зарплата 12600 грн. (097) 612-95-51, Алла Петрівна

Пекар-формувальник на Київську, 78 (цех), графік 4/4, з 7:00 до 19:00, зарплата 12600 грн/15 днів. (067) 979-45-59, Лариса

Пекар-формувальник у супермаркет на Данила Нечая 164а, графік з 7 по 19, 3/3, зарплата 12900 грн. (097) 612-95-51, Алла Петрівна

Помічник кондитера на Київську, 78 (цех), зарплата 11250 грн/15 днів, графік 4/4, з 7.00 до 19.00. (067) 979-45-59, Лариса

Помічник кухаря на Київську, 78 (цех), графік 4/4, з 7:00 до 19:00, зарплата 9450 грн/15 днів. (067) 979-45-59, Лариса

ПОМІЧНИК КУХАРЯ
в піцерію. Заробітна плата висока. Графік зручний. (093) 920-58-27

Піцейола на вул.Данила Нечая 164а, 3/3, графік з 8.00 до 22.00, зарплата 15600 грн/15 днів. (097) 612-95-51, Алла Петрівна

Піцейола на Юності 46, графік 3/3 з 8-22, зарплата 15300 грн/15 днів. (097) 612-95-51, Алла Петрівна

Робітниця з д/р в пекарню для виготовлення пиріжків, р-н Централ. ринку. З/п від 12000грн, г/р: 6.00-14.00. Пн-вихідний. (067) 709-08-90

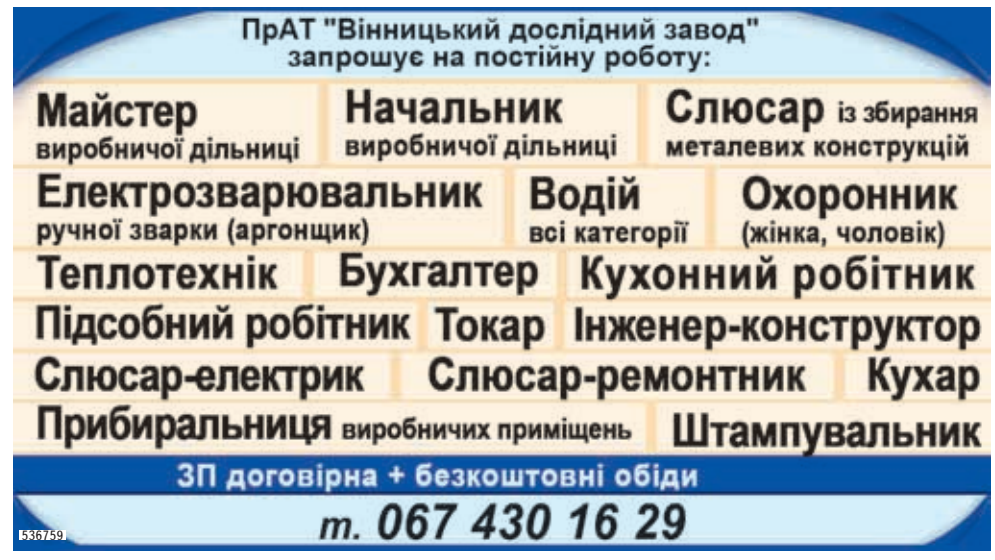

9.3 ОХОРОНЦІ

Охоронник в приватний будинок, кремезної статури. 500 грн/зміна. Доба через дві. (098) 827-99-05

ОХОРОННИК, ДЕННИЙ ПОСТ ПЕРША ЗМІНА 7-14.00, ДРУГА ЗМІНА 14-21.00. СУБОТА, НЕДІЛЯ ВИХІДНІ. З/П 8000 + 1000 НА ХАРЧУВАННЯ. (097) 967-84-02

ОХОРОННИКИ - ВАХТОВИЙ МЕТОД РОБОТИ! ПРОЇЗД І ПРОЖИВАННЯ ЗА РАХУНОК ПІДПРИЄМСТВА. З/П БЕЗ ЗАТРИМОК + ПРЕМІЇ. (098) 315-50-59

ОХОРОННИКИ НА ПОСТІЙНУ РОБОТУ. ВАХТИ НА ВИБІР. ПРОЇЗД ТА ПРОЖИВАННЯ ЗА РАХУНОК ПІДПРИЄМСТВА. З/П ВИСОКА ТА СВОЄЧАСНА. (093) 630-81-35, (097) 842-72-63

ПОТРІБЕН ОХОРОННИК, СУТКИ ЧЕРЕЗ ДВОЄ. Р-Н КЕЛЕЦЬКОЇ. ЗАРПЛАТА ДОГОВІРНА. ТЕЛ. 0973294563

9.4 ПРИБИРАЛЬНИКИ, ПОКОЇВКИ, ПОСУДОМИЙКИ

ДВІРНИК НА РИНОК «ЮНІСТЬ». 15 РОБОЧИХ ДНІВ. ГРАФІК ЗА ДОМОВЛЕНІСТЮ. (098) 926-18-62

Прибиральниця в торгово-офісний центр «The Mall», по вул. Хмельницьке шосе, 114В, Вишенька. Обов'язки: прибирання місць загального користування. Гарні умови, стабільна З/П. Офіційне працевлаштування. (096) 987-45-17

Прибиральниця в ТЦ «Жовтень». (098) 827-99-05

Прибиральниця на Кооперативну 61, графік з 8:00-18:00, 6/1, зарплата 10400 грн. (097) 931-19-22, Вікторія

Прибиральниця на Коріатовичів 149, графік роботи з 8-18, 4/4, 7/7, зарплата 6000 грн. (063) 190-23-67, Яна

9.5 ПРАЦІВНИКИ СТО, АЗС, МИЙКИ

АВТОМИЙКА ТА ХІМЧИСТКА АВТО ЗАПРОШУЄ НА ПОСТІЙНУ РОБОТУ ПРАЦІВНИКІВ. (067)429-11-64, (098)573-83-93

ПРАЦІВНИКИ НА ХІМЧИСТКУ АВТОМОБІЛІВ. З ДОСВІДОМ РОБОТИ. (097)171-57-53, (098)604-55-57

ПРОФЕСІЙНИЙ ПОЛІРУВАЛЬНИК АВТО. (097)171-57-53, (098)604-55-57

СЛЮСАРІ (МОЖЛИВО БЕЗ ДОСВІДУ РОБОТИ), ЕЛЕКТРИК З/П ВІД 20 ТИС. ПОТРІБНІ НА ВАНТАЖНЕ СТО. (068) 782-37-53 ВАДІМ, (068) 905-09-09 ОЛЕКСАНДР

9.6 ПРОДАВЦІ, КАСИРИ

Касир, р-н Чехова/600-річчя, графік 5/2 по 8 год. (067) 430-18-49, (050) 461-55-70

Касир-бариста на Юності, 46. Графік роботи 3/3, з 8-22. Зарплата 13950 грн/15 днів. (097) 612-95-51, Алла Петрівна (098) 228-97-09, Наталя Володимирівна

Касир-продавець на Данила Нечая 164а, графік роботи з 8:00 до 22:00 год. 3/3. Зарплата 13500 грн/15 днів. (098) 459-45-14, Світлана

Касир-продавець на Юності 46, графік з 9:00 до 21:00, 3/3, зарплата 11100 грн/15 днів. (068) 609-03-72, Наталія

Продавець в магазин одягу, графік роботи: 8.00-17.00. З/п від 14.000-17.000 грн. (097) 623-89-65

Продавець завітринної зони (лінія кулінарії) на Юності 46, графік з 8:00 до 22:00, 3/3 , з/п 12450 грн/15 днів. (097) 612-95-51, Алла Петрівна

Продавець на відділ гастрономії на Данила Нечая 164а, графік роботи 3/3 з 8.00-22.00. Зарплата 13500 грн/15 днів. (098) 459-45-14, Світлана

Продавець на відділ гастрономії на Чорновола, 29, з 8:00 до 22:00, 3/3, з/п 13500 грн/15 днів. (096) 931-80-21, Анастасія

Продавець на відділ соки-вода на Данила Нечая 164а, графік роботи з 8:00 до 22:00, 3/3, зарплата 13500грн/15 днів. (098) 459-45-14, Світлана

Продавець на молочний відділ на Данила Нечая, 164а, графік роботи 3/3 з 8.00-22.00, зарплата 13500 грн/15 днів. (098) 459-45-14, Світлана

Продавець на рибний відділ на Данила Нечая, 164а, графік роботи 3/3 з 8.00-22.00, зарплата 13500 грн/15 днів. (098) 459-45-14, Світлана

Продавець-касир на 600-річчя 3г, графік роботи з 8-22:00, 4/4, зарплата 13500 грн за 15 змін (063) 190-23-67, Яна

Продавець-касир на вул.Келецька 130, графік роботи з 7:30 - 22:00, 7/7. Зарплата 12750 грн/15 змін. (098)179-60-09 Аліна, (097)713-72-08 Оксана

Продавець-касир на Кооперативну 61, графік з 8:00-22:00, 4/4, зарплата 13500 грн. (097) 931-19-22, Вікторія

Продавець-касир на Коріатовичів 168а, графік з 9:00 до 22:00 (Нд., Пн. з 7:00 до 22:00), 4/4, з/п 13100 грн/15 днів. (097)713-72-08 Оксана, (098)179-60-09 Аліна

Продавець-касир на Стельмаха, 51, графік 5/5 з 7:30 до 22:00, зарплата 12700 грн/15 змін. (097)713-72-08 Оксана, (098)179-60-09 Аліна

Продавець-касир на Хмельницьке шосе, 29, графік роботи з 7:00-22:00, 4/4, зарплата 14250 грн/15 змін. (097) 931-19-22, Вікторія

Продавець-касир на Чорновола 29, графік 3/3, з 8.00-22.00, з/п 13500 грн/15 днів. (096) 931-80-21, Анастасія

Продавець-касир на Шепеля 72, графік роботи з 8:00-21:00, 4/4, зарплата 12750 грн/15 змін. (063) 660-03-19, Наталія

ПРОДАВЕЦЬ-КОНСУЛЬТ.
на ринок «Привокзальний». Вівторок-неділя 8-17.00. З/п 12000грн.Можл. пенсіонери. (067) 981-32-71, (063) 472-82-42

ПРОДАВЕЦЬ
в ТЦ «Мир». Графік роботи 10.00-19.00, вихідний неділя. (067) 981-32-71, (063) 472-82-42

ПРОДАВЦІ В ПРОДУКТОВІ МАГАЗИНИ. Р-Н НЕКРАСОВА, Р-Н КИЇВСЬКА, Р-Н КЕЛЕЦЬКА. ТЕРМІНОВО! (068)334-25-97, (098)856-42-26

ПРОДАВЦІ ПО МІСТУ НА ПРОДАЖ КВАСУ ТА МОХІТО. ДЕТАЛІ ЗА ТЕЛЕФОНОМ: (096) 557-67-62

ПРОДАВЦІ. ПРОДУКТОВІ МАГАЗИНИ (Р-Н НЕКРАСОВА, КИЇВСЬКА, КЕЛЕЦЬКА). ТЕРМІНОВО! (068)334-25-97, (098)856-42-26

9.7 ТОРГОВІ ПРЕДСТАВНИКИ, КОНСУЛЬТАНТИ, МЕНЕДЖЕРИ

Мерчендайзер, р-н 600-річчя, графік 4/4 по 11 год. (067) 430-18-49, (050) 461-55-70

9.9 РОБОЧІ, СЛЮСАРІ, БУДІВЕЛЬНИКИ

СЛЮСАРЯ ТА ТРАКТОРИСТА ЗАПРОШУЄМО НА РОБОТУ У СВИНОКОМПЛЕКС,С.КОМАРІВ. ХАРЧУВАННЯ,ПРОЖИВАННЯ. ТЕЛЕФОНУВАТИ З 10.00-16.00: (067) 234-12-16

Оператор на пилоколун. Укладчики дров. (068) 324-61-21

ЕЛЕКТРОЗВАРНИК НА ПОСТІЙНУ РОБОТУ. ЗАРПЛАТА 20000 ГРН. (097) 251-60-54

Кочегар на постійну роботу. (097) 399-23-84

ОПЕРАТОР ПАЛЕТНОЇ ЛІНІЇ І ПІДСОБНІ РОБІТНИКИ. (067) 430-28-06

ПРАЦІВНИКИ (ЧОЛОВІКИ), ЯКІ МАЮТЬ ДОСВІД РОБОТИ З БЕНЗОПИЛОЮ. ПОСТІЙНА РОБОТА, ВИСОКА ОПЛАТА. (068) 640-83-38

ПРАЦІВНИКИ ДЛЯ ПАКУВАННЯ СКЛЯНОЇ ПЛЯШКИ. ГНУЧКИЙ ГРАФІК. МОЖЛ.НЕПОВНИЙ ДЕНЬ АБО ПАРУ ДНІВ НА ТИЖДЕНЬ 8-21. ХУТ.ШЕВЧЕНКА. (093) 037-87-39

РОБІТНИКИ НА БУДІВНИЦТВО, ПІДСОБНІ РОБОТИ, З ДОСВІДОМ РОБОТИ. З/П 1000 ГРН. В ДЕНЬ. (096) 315-10-33

Різноробочий, плиточник, садівник. (098) 827-99-05

СЛЮСАРІ, ЗВАРЮВАЛЬНИКИ, ТОКАР З ДОСВІДОМ РОБОТИ. З/П ВИСОКА. (067) 433-15-81

СОРТУВАЛЬНИКИ ПЛІВКИ. (093) 037-87-39

ФОРМУВАЛЬНИК ЗАЛІЗОБЕТОННИХ КОНСТРУКЦІЙ НА ПОСТІЙНУ РОБОТУ. ЗАРПЛАТА 22.000 ГРН. (097) 251-60-54

9.11 ЛІКАРІ, МЕДСЕСТРИ, ФАРМАЦЕВТИ

Медична сестра та санітарка на постійну роботу. (067)933-06-89, (093)392-00-80

9.12 КЕРІВНИКИ, АДМІНІСТРАТОРИ, УПРАВЛІНЦІ

Адміністратор в ТЦ «Жовтень». Тиждень через тиждень. (098) 827-99-05

Менеджер по оренді в ТЦ «Жовтень». З/п 15000 грн. (098) 827-99-05

9.13 ШВАЧКИ, КРАВЦІ, ПРАСУВАЛЬНИКИ

ШВАЧКА
потрібна в ательє.
Вул.Пирогова, 61, зупинка Заболотного. Деталі за тел.
(067) 869-26-12

ШВАЧКА З ДОСВІДОМ РОБОТИ. (097) 288-55-03, (098) 521-27-47

Швачки в швейний цех. Жіночий одяг. Висока З/П, соц.пакет, премії. Подробиці за телефоном: (063) 308-01-94

9.14 БУХГАЛТЕРИ, ФІНАНСИСТИ, АУДИТОРИ

Головний бухгалтер в ТЦ «Жовтень». Неповний робочий день, 3 рази на тиждень. З/п 12000 грн. (098) 827-99-05

9.17 ПРАЦІВНИКИ СІЛЬСЬКОГО ГОСПОДАРСТВА, ВЕТЕРИНАРИ

Працівники на ферму для вирощування птиці. с.Дзвонха, Тиврівський р-н. Можна вахтовий метод. Тел.6-9.00, 20-22.00 (067) 280-24-77

9.22 РІЗНЕ

ВІННИЦЯ. ЗАПРОШУЄМО НА РОБОТУ ЛЮДЕЙ, ЗВІЛЬНЕНИХ

КОНДИТЕРСЬКИЙ ЦЕХ
запрошує на роботу робітників

Дві зміни. Графік роботи ПН-ПТ
з 8⁰⁰ до 17⁰⁰ і з 12⁰⁰ до 21⁰⁰
Зарплата висока
Оплата почасово, СВОЄЧАСНО
096 036 12 16 з 8:00 до 17:00 в роб. дні
537364

536761
ГРОШ ГРОШ ЕКОНОМ Джаз маркет
Запрошуємо на роботу:
• Касира (11 год/день, 4/2, від 800 грн/зміна)
• Мерчендайзера (11 год/день, 4/4, від 750 грн/зміна)
• Продавця продовольчих товарів (11 год/день, 4/4, від 700 грн/зміна)
• Продавеця-консультанта (11 год/день, 3/3, від 800 грн/зміна)
• Кухаря піци/пекаря (11 год/день, 3/3, від 900-1000 грн/зміна)
• Вантажника (11 год/день, 4/4, від 800 грн/зміна)
• Охоронника (11 год/день, 3/3, 12000 грн)
• Маляра-штукатура • Підсобного робітника
Стабільно, перспективно та офіційно!!!
(050) 46-15-570
(067) 432-88-69
пн.-пт, з 08:00 до 17:00 год. вул. Чехова, 23
http://grosh.ua

Підприємство запрошує на роботу:
ШВЕЯ-ЗАКРІЙНИЦЯ
не масовка, дизайнерський жіночий одяг, з/п від 20000 грн.
ПРИБИРАЛЬНИЦЯ
Зп 11000 грн
Графік позмінний
Телефон 067 433 36 81
537573

536702
На постійну роботу потрібні
ОХОРОННИКИ
• вахтовим методом роботи 21/21;
• З/п 450-500 грн/доба
Досвід роботи та без скарг на здоров'я.
Проживання та проїзд за рахунок підприємства.
м. Вінниця, вул Коцюбинського, 27А/1
067 462 70 12, 067 462 70 11

З ДЕРЖАВНИХ УСТАНОВ. БЕЗКОШТ. СТАЖУВАННЯ, ДОБРОЗИЧ.КОЛЕКТИВ, ВИС.ДОХІД. (097) 213-94-21

10. НАВЧАННЯ

10.1 НАВЧУ

Англійська та французька. Переклади. Репетиторство. Домашні завдання. (093) 342-36-68

АНГЛІЙСЬКА, НІМ., ПОЛЬСЬКА, ФРАНЦ., ЧЕСЬКА. ГОТУЄМО ДО УКР.ТА МІЖНАРОД. ІСПИТІВ (063)130-80-89, (067)433-29-54

Допомога по здачі екзаменів з Хімії та Біології в коледжі. НМТ. Онлайн. Офлайн. (097) 118-48-00

12. ЕЛЕКТРОНІКА ТА АУДИО/ ВІДЕО ТЕХНІКА

12.1 ПРОДАМ

Т/в+Т2+кріплення на стіну ..... недор.(097) 560-0631, Вячеслав

12.3 ПОСЛУГИ

Ремонт телевізорів вітчизн. та імпортн. вир-ва будь-яких моделей. Виклик додому. 66-68-62, (098) 062-16-47

Вакансія
ПРИБИРАЛЬНИЦЯ
у ресторан сучасної української кухні
Теревені (р-н Вишенька)
• Позмінний графік 3/3 (середня зміна 180 годин)
• Харчування
• Вечірня розвозка
• Оплата 72 грн/год
068 209 96 27
537141

13. ІНШІ ПОСЛУГИ

13.5 ЮРИДИЧНІ ТА ФІНАНСОВІ ПОСЛУГИ

Адвокат. Складні сімейні та спадкові справи: поділ майна подружжя, аліменти тощо (097) 265-22-17

Не знайшли інформацію про вашу компанію –
ТЕЛЕФОНУЙТЕ
(067) 430 29 29
530204

Усі свіжі оголошення RIA
у вашому Telegram
зручний пошук
перегляд по рубриках
розміщення оголошення
можливість підписки
Скануйте QR-код, або шукайте в Telegram
RIA_ogo
530202

МІНІТРАКТОРИ
від 16 до 50 к.с.
тел. (068) 872-70-51
515967

Адвокат. Судові спори з держпраці. Реєстрація та ліквідація підприємств. (093) 797-97-44

Акційне кредитування до Дня народження клієнта.Кредит. спіл.»Партнер».Ліц.380НКФП (063)311-80-72, (096)901-79-48

КРЕДИТИ ВІД КРЕД.СПІЛКИ «ПАРТНЕР». 19 РОКІВ НА РИНКУ КРЕДИТУВАННЯ. ЛІЦ.380 НКФП. (063)311-80-72, (096)901-79-48

14. МЕДИЧНІ ПОСЛУГИ

14.1 ПРОПОНУЮ

Допоможу легко кинути палити або вживати алкоголь. (067) 912-99-11

ЗУБИ ЯК СВОЇ. ПРОТЕЗУВАННЯ, ЛІКУВАННЯ, ВИДАЛЕННЯ, ПАНОРАМНИЙ ЗНІМОК. (098) 814-09-47

Лікування спини та гриж. Лікувал. масаж, усунення вивихів, напіввивихів, дисків. Консультація. (098)394-9699

Продам біотуалет, б/в, Нідерланди, ідеальний стан. Недорого. (097560-0631

Продам інвалідний візок з електроприводом, також звичайні, нові. Німеччина. (093) 509-47-72

Продам інвалідний візок, ходунки, туалет, милиці. (098) 528-66-15

ПСИХОЛОГІЧНІ ТРЕНІНГИ. АРТ-ТЕРАПІЯ. (067) 433-29-54

14.2 ПОТРЕБУЮ

Куплю інвалідний візок, ходунки, туалет для інвалідів. (096) 744-49-31

Куплю інвалідні коляски будь-які, ходунки, санітарні туалети, інвалідні товари. (097) 017-00-17

15. ЗНАЙОМСТВА

15.2 ВІН ПИШЕ

Пристойний хлопець 35 років бажає познайомитись з дівчиною для серйозних стосунків. Ніколи не курив і не вживав алкоголь. (068) 004-82-95

15.3 КЛУБИ ЗНАЙОМСТВ

Шлюбні знайомства. Вам допоможуть знайти свою половинку. (097) 099-04-74

16. ХОБІ, ТВОРЧІСТЬ, ДОЗВІЛЛЯ, АНТИКВАРІАТ

16.1 ПРОДАМ

Велика вітчизняна енциклопедія,31 том. Історія Великої Вітчизн. Війни, 12 томів. (097560-06-31

16.2 КУПЛЮ

АНтикваріат. Монети будь-якого періоду для себе. Дорого. (067)93317-24

Бінокль, годинники, гітару, ялинкові іграшки. (068) 004-97-73

КАРТИНИ, ІКОНИ, КОРАЛОВІ ТА БУРШТИНОВІ БУСИ, РОГИ, ГОДИННИКИ, ОРДЕНИ. ДОРОГО! (096) 421-22-06

Куплю бінокль, статуетки, намисто, годинники, підсвічники, ялинкові іграшки (068) 864-55-14

Куплю монети будь-якого періоду для себе. Дорого. (067) 933-17-24

КУПЛЮ МОТЛОХ! ЕЛЕКТРОІНСТРУМЕНТИ, ЗАЛІЗО, РАДІО ПЛАТИ, КАБЕЛЯ, ЕЛЕКТРОМОТОРИ, ТЕЛЕВІЗОРИ, ХОЛОДИЛЬНИКИ, ПРАЛЬНІ МАШИНИ, КОНДИЦІОНЕРИ, АГВ КОЛОНКИ І ВСЕ ІНШЕ. (098)654-82-62, (063)426-65-60

530200

РАДІОДЕТАЛІ,РАДІОЛАМПИ, ЕЛЕКТРОДВИГУНИ, МЕТАЛОБРУХТ. ЗНАЧКИ,МЕДАЛІ. КУПЛЮ ДОРОГО! (096) 421-22-06

16.4 СПОРТ, ТУРИЗМ

А ми купимо велосипеди, робочі або неробочі. (067) 847-27-68

Продам велосипед з мотором Т-16,велосипед з мотором універсал.,велосипед гірськ. (097) 147-67-91

17. ТВАРИНИ

17.1 ПРОДАМ

Від хороших, молочних, породистих кіз продам молоко та молодих козенят. (068) 006-75-54

Породисті кури, качки, курчата, каченята. Інкубаційні яйця, голуби та перегній. (067) 869-88-93

17.2 КУПЛЮ

КУПЛЮ ВРХ: КОРОВИ, БИКИ, КОНІ, ТЕЛЯТА. (096) 022-55-05

18. ЗАГУБИВ-ЗНАЙШОВ

18.1 ЗАГУБИВ

Втрачене посвідчення про приписку, видане 10.02.2006р. Вінницьким ОМВК, на ім'я Хоменко Вадим Васильович, вважати недійсним. .

Втрачене свідоцтво про неповну середню освіту номер 682214 на ім'я Василик Сергій Васильович, видане середньою школою №12 м.Вінниці 13.06.1991р. Вважати недійсним.

Втрачене свідоцтво про неповну середню освіту серія НО СВ номер 007343 на ім'я Василик Олександр Васильович, видане загальноосвітньою школою І-ІІІ ступенів №12 м.Вінниці в 1995р. Вважати недійсним.

Втрачене свідоцтво про реєстрацію машини ЕЕ №000358 від 22.04.2016р. з відміткою про зняття з обліку на обприскувач самохідний HARDI EVRARD ALPHA 4100, 2008 р.в., заводський № 51376, власником якого було ПП «АГРО-ТЕКС ІНВЕСТ», код ЄДРПОУ 40242034, вважати недійсним.

Втрачений диплом бакалавра серія В16 №009144 і додаток до диплому, виданий Київським національним торговельно-економічним університетом 25 лютого 2016р., 11/2016 на ім'я Левчук Анастасія Юріївна. Напрямок: облік і аудит, кваліфікація з обліку та аудиту. Вважати недійсним.

Втрачений диплом бакалавра серія ВН №39641277 і додаток до диплому, виданий Вінницьким інститутом економіки Тернопільського національного економічного університету 30.06.2010р. на ім'я Рожковський Володимир Анатолійович. Вважати недійсним.

Втрачено атестат про загальну середню освіту серія ВН №42165888, виданий "Навчально-виховний комплекс: спеціалізована загальноосвітня школа 1 ступеня з поглибленим вивченням іноземних мов-гуманітарна гімназія №1 ім.М.І.Пирогова, Вінницької міської ради", 12.05.2012 р. на ім'я Буяльського Дмитра Сергійовича. Вважати недійсним.

Втрачено атестат про повну середню освіту серія С номер 451822 виданий середньою школою номер 12 м.Вінниці у 1989 році на ім'я Колот Ольги Вікторівни. Вважати недійсним. Тел. не вказаний

Втрачено атестат серія ЛС № 605147 загальноосвітньої школи І-ІІІ ступенів №11 м.Вінниці, видано на ім'я Любунь Сергій Вікторович, від 1993 року. Вважати недійсним. тел. не вказано

Втрачено диплом молодшого спеціаліста, серія ВН №26629080 на ім'я Сідоров Ігор Володимирович. Вважати недійсним. тел. не вказано

Втрачено диплом спеціаліста на ім'я Голубенко Ольги Євгеніївни, серія ВН №10566046 виданий Вінницьким державним педагогічним університетом ім.М. Коцюбинського, 20 червня 1998р. Вважати недійсним у зв'язку з втратою оригіналу. тел. не вказано

Втрачено посвідчення УБД серія УБД № 141094 видано на ім'я Татарчук Владлен Валерійович. Вважати недійсним. тел. не вказано

Втрачено свідоцтво про здобуття повної загальної середньої освіти, серія ВН № 51761768 на ім'я Єсіна Оксана Леонідівна. Вважати недійсним. тел. не вказано

Втрачено свідоцтво про здобуття повної загальної середньої освіти, серія КВ № 52093402 видано 03.08.2020 року, Київською інженерною гімназією на ім'я Катрич Максим Дмитрович. Вважати недійсним. тел. не вказано

Свідоцтво про право власності на житло №403 від 21.03.2002 року виданого на підставі рішення Вінницької міської ради на ім'я: Крутяков Віктор Миколайович, Крутякова Неоніла Йосипівна, Крутяков Олег Вікторович, Пачковський Йосип Тимофійович, за адресою вул. Фрунзе 61, кв.20 вважати недійсним в зв'язку з втратою. .

19. ЗАГАЛЬНІ ОГОЛОШЕННЯ

19.2 КУПЛЮ

БРУХТ КОЛЬОРОВИЙ, ЧОРНИЙ, НЕПОТРІБНІ РЕЧІ. МАГНІТОЛА SHARP ТА ІНШЕ. (097) 872-46-64, 57-30-64

ДОРОГО КУПЛЮ ФОТОАПАРАТИ, ОБ'ЄКТИВИ, ФАРФОРОВІ СТАТУЕТКИ, ЗНАЧКИ, МЕДАЛІ ТА ІН. (097) 872-46-64, 57-30-64

530203

ГО Школа боксу та кікбокингу Андрія Рябченка
ПРОФЕСІЙНЕ НАВЧАННЯ
13 років стажу ДЮСШ + 5 років індивідуального навчання
Групові та індивідуальні навчання:
1) Навчання та розкриття таланту від дитячого до дорослого віку
2) Навчання техніки і тактики ударів, захисту і бойових маневрів з боксу та кікбоксингу
3) Навчання нокаутуючого удару.
4) Навчання сміливості, мужності, сили, гнучкості та силовій витривалості.
5) В короткий термін зниження ваги від 20 до 30 кг від 4 до 5 місяців
Дам здоров'я, силу, духовність і успіх у житті
(067) 255-13-06, (063) 269-05-54

КАРТИНИ, МЕЛЬХІОР, ФОТОАПАРАТИ, БІЖУТЕРІЯ, ФАРФОРОВІ СТАТУЕТКИ, ПАРФУМИ СРСР. (097) 872-46-64, 57-30-64

КУПЛЮ ДОРОГО! ГАЗ.КОЛОНКИ, ХОЛОДИЛЬНИКИ, ПРАЛ. МАШИНИ, ГАЗ.ПЛИТИ, Т/В, МАГ.»МАЯК» (097) 872-46-64, 57-30-64

КУПЛЮ ДОРОГО! ПАРФУМИ, ФЛАКОНИ ЧАСІВ СРСР, ДВИГУНИ, ТРАНСФОРМАТОРИ ТА ІНШЕ. (097) 872-46-64, 57-30-64

КУПУЄМО ГІДРАВЛІЧНІ ЦИЛІНДРИ. Б/В, НЕПРАЦЮЮЧІ. ЗІЛ, КАМАЗ ТА ІНШІ. (068) 579-68-83

МЕТАЛОБРУХТ ЧОРНИЙ, КОЛЬОРОВИЙ ТА НЕПОТРІБНІ РЕЧІ, МАГНІТОФОН SHARP. (097) 872-46-64, 57-30-64

МОБ.ТЕЛЕФОНИ, КОМП'ЮТЕРИ, НОУТБУКИ, ПЛАНШЕТИ РОБОЧІ/НЕРОБОЧІ. (096) 421-22-06

МОНЕТИ, НАГОРОДИ, ІКОНИ, ГОДИННИКИ, БІЖУТЕРІЮ, РАДЯНСЬКІ ІГРАШКИ ЯЛИНКОВІ,ДИТЯЧІ (097) 872-46-64, 57-30-64

РАДІОДЕТАЛІ, РАДІОЛАМ., РЕЛЕ, РАДІОПЛАТИ, МАГНІТОФОНИ, ОСЦИЛОГРАФИ, Т/В, ФОТОАП. (096) 421-22-06

ЧАСТОТОМІР, ОСЦИЛОГРАФ, ГЕНЕРАТОР СИГНАЛІВ, РАДІОДЕТАЛІ, РАДІОПРИБОРИ. ДОРОГО. (096) 421-22-06

530201

530202

Подати оголошення в газету RIA дуже просто!

Для розміщення оголошення в газети RIA зателефонуйте у відділ прийому оголошень. Оператори відділу допоможуть обрати рубрику, скласти текст оголошення, здійснити оплату.

(0432) 555-135
(050) 430-03-07
(098) 166-28-06
(093) 170-23-60

Вартість публікації оголошень

- Звичайне оголошення — 40 гривень
- Виділене оголошення — 60 гривень
- Особливе оголошення — 130 гривень
- Фото оголошення — 180 гривень
- Фотооголошення в нерухомість — 300 гривень
- Оголошення про втрату документів — 100 гривень

Графік роботи:

- понеділок з 9:00 до 20:00
- вівторок — п'ятниця з 9:00 до 18:00
- **субота і неділя - вихідний**

ЛЮДИ ВТОМИЛИСЯ ВІД ОНЛАЙН-ДОНАТІВ, ВИХОДИМО НА ВУЛИЦЮ

Допомога армії ■ Жінки з різних куточків України відгукнулися на заклик вінничанки Анастасії Біліченко зібрати кошти на тактичні аптечки для Третьої штурмової. На сьогодні вже є більше 50-ти лотів для ярмарку, який відбудеться на День Конституції

АЛЬОНА **РЯБОКОНЬ, RIA,** (067)4333535

Анастасія пробувала зробити онлайн-аукціон на своїй сторінці в інстаграм, але каже, толку з того мало.

— Людям не цікаво, навіть якщо починаєш влаштовувати якесь шоу, — розповідає вінничанка Анастасія Біліченко.

Тому вона вирішила влаштувати ярмарок у центрі міста біля Башти. І щоб залучити до цієї справи якомога більше людей — свій захід дівчина проведе 28 червня в День Конституції.

— Дівчата з різних міст України прислали мені різноманітні вироби, і я дуже розраховую на те, що все продасться. Що зможу зібрати необхідну суму для тактичної медицини, — говорить вінничанка. — А щоб запланований благодійний ярмарок мав вигляд більш святковий, там будуть працювати дитячі аніматори. І дітям буде цікаво, і дорослі зможуть зупинитися.

Подібні акції Анастасія проводить з перших днів війни.

— Перший свій ярмарок провела в Лондоні, я була там два місяці від початку війни, — розповідає вінничанка. — Мені прислали купу виробів з українських міст, я їх продала, на виручені кошти купила хлопцям берці.

Настя передала берці в Україну, а через тиждень повернулася сама. Тому що ніде більше жити не хоче. І допомагати військовим краще з дому. І вона допомагала, і ось знову.

— Я навіть не знала, що буду збирати кошти для Третьої штурмової, — говорить Анастасія. — Просто кілька днів тому розмовляла з пораненим військовим, який лікується у Вінниці, і сказала йому: «Хочу допомогти твоїм хлопцям». Його теж раніше не знала, ми познайомилися, коли набрала обертів історія з прибиранням на кладовищі.

Історія полягала в тому, що Анастасія Біліченко запропонувала зібратися на Алеї слави Сабарівського кладовища і поприбирати там. Її допис швидко зібрав бажаючих долучитися. А ще безліч невдоволених коментарів, які в основному були про ганебний піар на могилах героїв і про заборону робити щось там. Дівчина тоді пояснила, що її не зрозуміли, ніхто і не думав

> **Ніхто з жінок, які прислали свої вироби, навіть не питали, на яку бригаду це піде — вони просто роблять те, що можуть**

чіпати могили, лише закинуті — а такі там теж є. Тож дівчина разом із волонтерами поприбирали на міжквартальних вулицях, зібрали сміття, покосили траву, помили сміттєві контейнери і туалети. А все, що було куплено за зібрані трохи більше 8-ми тисяч гривень, залишили на кладовищі.

— До речі, на ці кошти ми придбали прапори, замінили кілька на могилах, інші залишили в працівників кладовища, тож кому потрібно, можуть піти і

Анастасія Біліченко свій перший ярмарок на підтримку ЗСУ провела у 2022 році в Лондоні. Тоді на виручені кошти вона купила військовим берці

взяти, — каже Настя.

Так от цей поранений військовий прокоментував пост Насті про прибирання, висловив підтримку. Сказав, що все вона робить правильно, і що доглядати могили бійців, до яких ніхто не приходить, необхідно. Щоб пам'ять про тих, кого вже немає, так само не занепадала.

— Можливо, мене наштовхнуло на ярмарок те, що цей хлопець поранений, — каже дівчина. — Що раз поранений, то тактична медицина необхідна. Аля я хочу закупити не просто аптечки, а турнікети, гемостатичні бинти, оклюзійні наліпки...

Дівчина вважає, це дуже важливо, коли люди об'єднуються і хочуть допомогти. А ще показово те, що ніхто з жінок і дівчат, які прислали їй свої вироби, навіть не питали, на яку бригаду і для чого це піде — вони просто роблять те, що можуть.

— Особливо мене зачепила посилка, яка прийшла від жінки з Бучі, — говорить дівчина. — Там наче нічого особливого, жінка зробила свічки. Але вражає сам факт, що люди, маючи свою особисту біду, тим не менш залучаються до загальної. Взагалі мені приходять посилки з різних міст України. В основному там ручна робота, прикраси, картини, свічки. А, наприклад, вінничанка запропонувала для аукціону обереги, кожен з яких має своє закодоване слово — Вінниця, Перемога, Щастя.

РЕКЛАМА

НАСТУПНІ КІЛЬКА МІСЯЦІВ БУДЕ СЕЗОН ЛЕПТОСПІРОЗУ

Небезпека ■ Статистика лептоспірозу, за словами директора центру контролю і профілактики хвороб, не така і вражаюча. Зокрема, за минулий рік зареєстрували всього 11 випадків. Але одна людина померла. Тож смертність складає 30-35%, тобто кожен третій, хто захворів, може втратити життя

АЛЬОНА **РЯБОКОНЬ,**
(067)4333535

Поки сезону лептоспірозу немає. Він стартує в липні і продовжується впритул до листопада.

— Але вже одна людина в нас перехворіла, в неї вчасно діагностували, і пацієнт одужав,— каже директор центру контролю і профілактики хвороб Ігор Матковський.— Що цікаво — більшість захворілих — це чоловіки. Наприклад, з цих 11-ти випадків минулого року немає жодної жінки. І це якраз пов'язане з особливостями механізму зараження.

ДЖЕРЕЛО — ІНФІКОВАНІ ТВАРИНИ

Від людини до людини інфікуватися на лептоспіроз неможливо. Бактерія лептоспіра — це специфічна бактерія, яка потрапляє із сечею, переважно гризунів, у водойми. Особливо добре це відбувається в стоячих водоймах.

— І головний шлях зараження людини — це водойми,— каже Ігор Матковський.— Купання, риболовля, розрубка риби з залишками зараженої сечі, сінокіс... Бактерії потрапляють через мікротріщини на шкірі. Звісно, якщо шкіра людини без пошкоджень, зараження не відбудеться, але мікротріщини є у будь-кого, особливо в сільській місцевості. Тож коли ми говоримо, що переважно хворіють на лептоспіроз чоловіки, то це тому, що у водоймах переважно купаються саме чоловіки, і риболовля переважно чоловіча справа.

За словами директора центру, ці бактерії потрапляють також через слизову шлункового тракту. Тобто через споживання продуктів харчування.

— Сеча гризунів потрапляє на продукти, наприклад, до квашеної капусти, яка зберігається в бочках, або до свіжої капусти чи моркви, яка зберігається в погребах, або там, де можуть бути гризуни,— каже Ігор Матковський.— Тож мишка помочилася, воно все просякло, і як би ми не мили і не чистили ту моркву чи капусту, там в якісь тріщини все попало, і збудник залишився.

ОЗНАКИ ХВОРОБИ

— Головні ознаки лептоспірозу такі, як і в будь-якої бактеріальної інфекції — головний біль, гарячка, біль у м'язах — це те, що має насторожувати лікарів першочергово,— говорить Ігор Матковський.— А ще почервоніння очей, діарея, висипання. І жовтяниця, яка сама по собі не дає температуру, але виникає через те, що уражається печінка. Також може бути ураження кровотворної системи — тому і жовтяниця може бути як жовта, так і помаранчева.

Але крім цього, і це найнеприємніше, при лептоспірозі, крім ураження печінки, може бути ураження нирок, і тому гепатит, нефрит, ниркова недостатність може бути однією із головних причин смертності.

> **Лептоспірозом може закінчитися пікнік на природі, робота на городі, прибирання підвалів та купання у водоймах**

Інкубаційний період захворювання в середньому — тиждень, до 20 днів. Тому якщо після того, якщо є вище перераховані симптоми — гарячка, біль у м'язах і головний, діарея... варто звернутись до сімейного лікаря і сказати, що ви були на природі чи на риболовлі. Тоді в лікаря вже буде сигнальний прапорець, тому що сезон, і тому не виключене таке захворювання.

— Профілактика цього захворювання дуже проста: не вживати сиру воду, дуже уважно ставитися до того, як ми готуємо їжу на пікніках. Захищати джерела води та продукти харчування від гризунів, регулярно знищувати гризунів у житлових приміщеннях. Ну і звичайно — правила особистої гігієни,— розповідає директор центру контролю та профілактики хвороб.— І уникати купання у водоймах, особливо стоячих, але якщо вже дуже хочеться, то хоч не мати при цьому мікротріщин на шкірі, адже це ворота входу інфекції. Якщо пляж не обладнаний, не варто там купатися, краще шукати чисті входи в воду. Зарослі кущами береги — там мешкають і дуже комфортно себе почувають гризуни, і мова не лише про мишей, а і про водоплаваючих гризунів, відповідно, там може бути більша концентрація сечі.

Директор центру контролю і профілактики хвороб Ігор Матковський: «Проблема в тому, що це серйозна хвороба, а симптомами нагадує застуду, через що втрачається час»

Коротко про хворобу

Лептоспіроз — інфекційне захворювання, яке вражає людей і тварин. Бактерія Leptospira, що спричиняє лептоспіроз у людей, потрапляє у воду із сечею інфікованих тварин. Лептоспіри зберігають життєздатність у природних водоймах від 7-ми до 30-ти днів, у вологому ґрунті від 3-х до 9-ти місяців, в харчових продуктах — декілька днів.

Влітку лептоспіри активізуються, і щоб підхопити їх, іноді досить торкнутися трави чи землі незахищеними руками (через дрібні ранки збудник легко потрапляє в організм), попити води з потічка чи навіть просто вмитися нею спекотного дня. Крім того збудники можуть проникати в організм через слизові оболонки не лише порожнини рота, а очей і носа.

Проблема в тому, що хвороба на початку може нагадувати застуду, і люди лікуються на свій розсуд. Та для лептоспірозу характерний біль у м'язах, особливо литкових. Але остаточно визначитися з причиною нездужання уже в перші ж дні допоможе спеціальний аналіз крові.

РЕКЛАМА

536643

537375

КОРОТКО

«Ігри нескорених»

■ У Києві фінішували п'яті національні змагання «Ігри нескорених». У них взяли участь 329 ветеранів війни з усієї України. Серед них — 11 учасників з Вінниччини. До команди увійшов і Дмитро Чорний, який має бойовий досвід, а наразі працює «помічником ветерана» у Вінниці. У змаганнях з плавання він проплив 50 метрів вільним стилем і таку ж дистанцію брасом та посів третє місце.

До кінця червня сформують збірну з 35 учасників, які представлятимуть Україну на міжнародному етапі у Ванкувері та Вістлері.

Помер чемпіон світу

■ Днями помер вінничанин Петро Вдовкін — чемпіон світу, чемпіон Європи з пауерліфтингу, керівник кризової психологічної служби у Вінницькій області. Неодноразово був відзначений державними, обласними, міськими нагородами та подяками. Висловлюємо співчуття рідним і близьким.

Золото з Хорватії

■ У м. Осієк (Хорватія) відбувся чемпіонат Європи зі стрільби з малокаліберної зброї серед юніорів. Представниця Вінниці, вихованка обласної ДЮСШ зі стрільби Поліна Заіченко здобула золото у складі національної збірної України у вправі МП-«Тріо» (малокаліберний пістолет, 25 метрів) та срібло у вправі МП-5 (малокаліберний пістолет, 25 метрів). Вона виступала разом зі спортсменками Дніпропетровщини.

Переміг у метанні м'ячика

У Львові провели Всеукраїнські «динамівські» змагання з легкоатлетичного чотириборства серед юнаків та дівчат. Команду Вінницької області представляли юні спортсмени з Шаргородської громади. Серед них чемпіоном у метанні м'ячика став Тимур Ковальський.

ВІННИЧАНИ ЗАЙНЯЛИ ВЕСЬ П'ЄДЕСТАЛ ПОШАНИ

Хокей на траві ■ Команда Павла Мазура в 22-й раз виграла чемпіонат України серед чоловіків. Основну конкуренцію їй складали земляки

ЄВГЕНІЙ **МИХАЙЛІВ, RIA,**
(098)8591459

У Вінниці з 14 по 16 червня провели сьомий, заключний тур чемпіонату України з хокею на траві серед чоловічих команд. Сенсації не сталося. У 22-й раз золоті нагороди цього змагання виборола команда «Олімпія-Колос-Секвоя-Школа вищої спортивної майстерності» («ОКС-ШВСМ»). Її очолює головний тренер національної збірної України Павло Мазур.

ПРОПУСТИВ ТРИ ТУРИ І ЗАЛИШИВСЯ НАЙКРАЩИМ БОМБАРДИРОМ

— Наш клуб був сформований у 1998 році. З того часу ми лише тричі поступилися золотом чемпіонату України. Дякую за підтримку керівникам і партнерам команди, вболівальникам, гравцям, а особливо — ЗСУ, завдяки яким ми можемо займатися спортом, — сказав Павло Мазур.

В останньому турі чемпіонату України «колосівці» подужали бронзового призера «ШВСМ-Олімпію» (Вінниця) — 5:1 і збірну Черкаської області — 11:6. Срібні нагороди вперше виборола ще одна команда з міста над Бугом — ХК «Вінниця» — МДЮСШ № 1. Торік вона здобула бронзу. Загалом за перемогу в чемпіонаті країни боролися сім команд.

Тренер чемпіонів у складі свого клубі виділив лідерів: центрального півзахисника Володимира Каплінського, правого захисника Олександра Солом'яного (отримав приз найкращого гравця чемпіонату), Михайла Ясинського (визнаний найкращим захисником змагань) і ветерана команди Юрія Мороза. А також центрального нападника Максима Онофрюка. Він через травму пропустив три тури із семи і все одно став найкращим бомбардиром чемпіонату України із 25 голами!

КАДРОВІ ПРОБЛЕМИ «МІСТЯН»

Головний тренер ХК «Вінниця» — МДЮСШ № 1. Олександр Кулеша розповів, що його команда після несподіваної для багатьох перемоги на старті чемпіонату над «ОКС-ШВСМ» вирішила поборотися за золото. Втім, підопічні Павла Мазура пізніше двічі обіграли «містян» і посунули їх з гори турнірної таблиці. Серед іншого, далися взнаки кадрові проблеми колективу першої спортшколи.

— Один із ключових гравців, Олександр Франков, надовго випав із гри через травму. А Іван Яковенко перебрався до польського клубу. Це вплинуло на результати після зимової перерви. Рівень нашої команди зріс, бо це результат багаторічної праці і наполегливих тренувань. Взагалі мої вихованці грають за різні вінницькі команди, адже я паралельно працюю юнацьким тренером, — розповів Олександр Кулеша.

— У складі ХК «Вінниця» є два кандидати до національної збірної України — Дмитро Грубий і Владислав Цимбалюк. Ця команда прогресує. Взагалі для Вінниці непогано, що місцеві команди домінують у чемпіонаті, а ось загалом для розвитку хокею на траві це не дуже добре, — додав Павло Мазур.

> «Наш клуб був сформований у 1998 році. З того часу ми лише тричі поступилися золотом чемпіонату України»

УНІКАЛЬНО: ВШАНУВАЛИ ВБОЛІВАЛЬНИКА

Під час урочистої церемонії нагородили не лише гравців і тренерів команд-призерів, але й найкращих хокеїстів в індивідуальному заліку. На диво, також вшанували хокейного вболівальника із багаторічним стажем Віктора Воловика.

— Вболіваю за хокей на траві з 1980 року. Почав разом із появою хокейної команди у Вінниці. Тоді в колективі грали багато моїх друзів із фізкультурного факультету нашого педуніверситету — Павло Мазур, Микола Касянчук, Валерій Сергєєв, Фелікс Ковальський та інші. До сьогодні динамічний «зелений» хокей — мій улюблений вид спорту, разом із футболом і баскетболом, — розповів Віктор Воловик.

Засновник вінницького хокею на траві, професор Віктор Костюкевич висловив побажання змінити формулу чемпіонату України. Зокрема, повернути серію плей-офф за медалі, яка вже впроваджувалася кілька років тому. Тоді, на думку Віктора Костюкевича, вирішальні ігри стануть цікавішими для вболівальника.

«ОКС–ШВСМ» є кістяком національної збірної з хокею на траві України. Тож гравці цього клубу виблискують не тільки на внутрішньому рівні, але й на міжнародному

ВЕТЕРАН ВІЙНИ І ХОКЕЮ

Нагородження проводили Віктор Костюкевич, Павло Мазур, голова міського спорткомітету Сергій Краєвський і 53-річний ветеран хокею на траві та ветеран війни Олексій Швець. У Вінниці він лікується після серйозного поранення руки, що було видно неозброєним оком.

— Я закінчив грати в хокей у 2013 році. Воюю з травня 2022 року. Служив у Вінниці. А на передову перевели три місяці тому. Отримав поранення на Покровському напрямку (Донецька область), — сказав Олексій Швець. — У хокейній команді провів майже все життя. Тому було приємно, коли мене запросили взяти участь у нагородженні. Хоча склад вінницької команди омолодився, але керівництво і стадіон ті ж самі.

— Із трьох вінницьких клубів формується збірна України. Тому не так важливо, в якому порядку вони розташуються в турнірній таблиці. А ось внутрішня спортивна конкуренція йде лише на користь. Додам, що юних хокеїстів виховують у першій міській спортшколі, куди запрошуємо всіх охочих, — сказав голова міського спорткомітету Сергій Краєвський.

Тепер — хокей-5

У наступну п'ятницю та суботу у Вінниці відбудеться заключний тур чемпіонату України з хокею-5. У цій грі змагаються на полі зменшених розмірів, а в складі команди виходять лише по п'ять спортсменів. Першого липня національна збірна України відправляється у Валч (Польща) на чемпіонат Європи (дивізіон «А») з хокею-5.

— Окрім гравців у першу чергу вінницьких клубів, плануємо залучити до збірної чотирьох легіонерів: Богдана Коваленка («Пост», Відень, Австрія), Андрія Кошеленка («Бра», Італія), Дмитра Луппу («Турунь», Польща) і Володимира Жмеренюка («Дюссельдорф», Німеччина). А з 22 по 25 серпня у Відні (Австрія) пройде кваліфікаційний відбірковий турнір до чемпіонату Європи з хокею на траві. Для виходу до фінальної частини Євро-2025 українцям потрібно посісти перше місце в групі.

Нагадаємо, торік у другому за значенням дивізіоні чемпіонату Європи Україна здобула срібло. Але відтепер формула змагань змінена (за мотивами футболу) — замість дивізіонів різної сили впроваджено кваліфікацію і фінальний етап.

ЧЕРЕЗ ЗЛИВУ ЗАТОПИЛО КВАРТИРУ І ОБВАЛИЛАСЯ СТЕЛЯ

Проблема ■ Останні кілька років у квартирі вінничанки протікала стеля в одній із кімнат, але внаслідок червневих злив підтопило чи не всю оселю. Який вигляд має постраждала квартира та що обіцяють у ЖЕО, яка обслуговує будинок?

МИХАЙЛО **КУРДЮКОВ**, **RIA**, (095)1039671

«Ми живемо на п'ятому поверсі. Над нами лише дах, який протікає», — розповідає вінничанка Ірина Прокопчук. Вона говорить, що негаразди з підтопленням почалися кілька років тому, коли зі стелі у кімнаті, де спить її літня мати, почала накрапати вода: «Мама лежить, а на неї посеред квартири йде дощ. Це ж ненормально, правда?» — риторично продовжує жінка.

УСЕ ТЕЧЕ, ПІДЛОГА МОКРА

Перш за все вона звернулася до ЖЕО (житлово-експлуатаційна організація), що обслуговує її будинок. За словами Ірини, скарги там проігнорували. Аналогічна комунікація між ними продовжувалася часу від часу і до розв'язання проблеми не призвела: під час дощів і надалі крапало.

За деякий час почало вже протікати у передпокої. Через це розбух плінтус та одні із вхідних дверей. Апогей стався під час червневих злив, після яких затопило чи не всі кімнати помешкання, а в передпокої навіть частково обвалилася стеля.

— Ми прокидаємося зранку й чуємо якесь шарудіння у передпокої. Думаємо, невже миші? Виходимо. Розуміємо, що звук йде згори шафи. Стаємо на стілець, дивимося, а там шмат стелі розмок і впав, — обурюється жінка. — Починаю заглядати в інші кімнати, а там також біда: у ванній та кухні мокрі плями на стелі, в коридорі взагалі все тече, підлога мокра. Я вийшла у під'їзд, а там лампочка миготить. Поряд лічильники світла, проводка і всюди вода. Якщо пожежа, то ж згоримо всі.

ЗВЕРТАЛАСЯ ВСЮДИ

Вінничанка каже, що зверталася всюди: на гарячу лінію 15-60, де їй пообіцяли направити бригаду фахівців; у поліцію, які приїхавши, прийняли від неї заяву на ЖЕО про недбале виконання обов'язків, через що її квартиру затопило; у ДСНС, де повідомили, що не можуть нічим зарадити, адже пожежі немає.

— Рятувальники сказали мені, що оці підтоплення біля лічильників — це бомба уповільненої дії. Якщо воно замкне, то наслідки матимемо трагічні, — розповідає Ірина Прокопчук. — Далі прийшов чоловік від ЖЕО, назвався інженером. Подивився і пішов. Ані протокола ніякого не склав, ані відповіді на питання не дав про те, що вони збираються з цим робити.

На підтвердження своїх слів жінка показує журналісту відео. На ньому чоловік приходить до її квартири, представляється працівником ЖЕО. Ірина запрошує його всередину подивитися наслідки протікання. Чоловік дивиться на опалу шпаклівку зі стелі, після чого виходить із помешкання.

— Вчора ми обстежили дах і взяли це питання в роботу. Роботи будуть виконуватися, — вже на сходовому майданчику говорить працівник ЖЕО. Жінка запитує, що їй робити до того часу, але відповіді не отримує. Чоловік йде.

> **«Мама лежить, а на неї посеред квартири йде дощ. Це ж ненормально, правда?» — риторично запитує жінка**

ДАХ ОБІЦЯЮТЬ ВІДРЕМОНТУВАТИ

Ми знайшли цього інспектора ЖЕО й зателефонували. Його ім'я Олександр Гончаренко. Свій візит до помешкання Ірини він підтвердив. Говорить, що будинок великий, а проблем у ньому чимало. До того ж, не всі власники квартир справно сплачують за надані послуги. Відповідно й грошей на усунення всіх негараздів не вистачає.

— Ще пів року тому ми говорили мешканцям цього будинку, що грошей на ремонт даху немає. Але вони можуть відремонтувати його власним коштом. Деякі так і зробили. Однак у вказаній вами квартирі від пропозиції відмовилися, — пояснює Олександр Гончаренко. — Ви маєте розуміти, що ми компанія, яка надає послуги, а не утримує будинок. Тому роботи будуть виконуватися при надходженні коштів.

Ірина Прокопчук стоїть на тлі мокрих стін. Впродовж останніх кількох років її квартира постійно підтоплювалася через дощі

— За цією логікою виходить, що цю квартиру буде затоплювати, поки не надійдуть кошти? — питає журналіст.

— У будинку спочатку були заплановані одні роботи, але через ці підтоплення змінився пріоритет. Тепер ремонтуватимемо дах над квартирою цієї жінки. На це підуть гроші з платежів усіх мешканців будинку.

Розпочати виконувати роботи в ЖЕО обіцяють, як тільки просохне покрівля. На наше уточнення, чи означає це, що це відбудеться найближчим часом, нам відповіли, що можливо навіть за кілька днів.

— Потрібні сприятливі погодні умови й тоді ми приїдемо перекладати ці двадцять квадратних метрів даху. Ми демонтуємо пошкоджену покрівлю й замінимо її на нову. Ці роботи мають статус екстрених, — запевняє представник ЖЕО Олександр Гончаренко.

Уже наступного ранку після публікації цього матеріалу на сайті 20minut.ua, працівники ЖЕО відремонтували дах над квартирою вінничанки Ірини Прокопчук.

ДИВІТЬСЯ ВІДЕО НА 20MINUT.UA

Просто зчитайте QR-код камерою Вашої мобілки та дивіться відео! (Має бути встановлена програма QR Reader з Андроїд-маркета або аналогічна)

РЕКЛАМА

516046
ЗДАЮТЬСЯ ПІД ОФІС
нежитлові приміщення
від 11 м² до 100 м²
в адміністративному будинку в центрі міста
Довідка за тел.: (067) 79 75 779; (050) 46 10 892
(0432) 67 32 77; (0432) 66 04 42

ПОТРІБНІ ПРАЦІВНИКИ
НА ВИРОБНИЦТВО
НА ПОСТІЙНУ РОБОТУ
ПОТРІБНІ ПРАЦІВНИКИ
Заробітна плата висока !!!
м.Вінниця, детальна інформація за телефонами:
(067) 430-97-84 (067) 406-64-87
536757

ЧИ МОГЛИ СТАРИЙ МЛИН СПЕЦІАЛЬНО ПІДПАЛИТИ?

Цікаве минуле ■ Зруйнований млин Потоцького, попри свій стан, продовжує вабити туристів. Як він виник та чому перестав функціонувати? Розповідаємо історію пам'ятки

ДАР'Я **ДАЦКОВА, RIA,**
(093)6487461

Млин графа Потоцького розміщується на мальовничій річці Південний Буг у селі Сокілець Немирівського району Вінницької області. Збудований він у 1899 році на замовлення графа Костянтина Костянтиновича Потоцького. Автором проєкту був архітектор Ян Гойріх.

На ті часи млин був дуже потужним та технологічним, за добу міг перемолоти до 50 тонн зерна. Архітектор навіть передбачив імовірність обміління річки та проклав вздовж неї канал із системою шлюзів.

Споруда має три поверхи в центрі будівлі та чотири по боках. Основним будівельним матеріалом була червона цегла та різнокольоровий граніт.

У 1951 році радянська влада переробила млин на гідроелектростанцію, яка забезпечувала електроенергією навколишні села. Він безперебійно функціонував майже сто років, аж до пожежі у 1992 році. Тоді вогонь знищив всі дерев'яні перекриття, дах обвалився всередину будівлі. Відтоді приміщення стоїть пусткою.

Серед місцевих можна почути думку, що млин спеціально підпалили, бо комусь він заважав. Таке враження у людей виникло, бо одразу після догорання, всі металеві частини і механізми негайно вивезли на металобрухт. Тож місцеві жителі припустили, що зробили це для того, щоб не було можливості його відновити. Чи правда це? Підтвердження знайти не вдалося.

В інтернеті можна знайти інформацію, що ще кілька років тому млин хотіли відновити. Були ідеї зробити тут базу відпочинку,

> **Місцеві мешканці припускають, що на початку 90-х минулого століття млин Потоцького хтось підпалив спеціально**

а в стінах млина розбудувати готель. Проте, як видно, всі ці ідеї залишилися нереалізованими.

Хоча варто зазначити, що попри занедбаний стан млина, до Сокільця приїжджає багато туристів, щоб подивитися на цю пам'ятку. А вона справді зачаровує. На стінах можна ще побачити металеві елементи декору, які не встигли зірвати та здати на металолом.

Не залишать байдужими і шумні води Бугу. Через млин проходить місток. Зовні він не надійний, тож переходити його страшно. Та це не зупиняє туристів.

Не зупиняють їх і зарослі, якими майже повністю обріс млин. Помітно, що люди цікавляться тим, що є всередині вцілілих будівель. Тут ще можна побачити залишки старих механізмів. Проте, зважаючи на стан усіх споруд, заходити всередину небезпечно.

Збудували млин Потоцького у 1899 році. Пропрацював він майже сто років

РЕКЛАМА

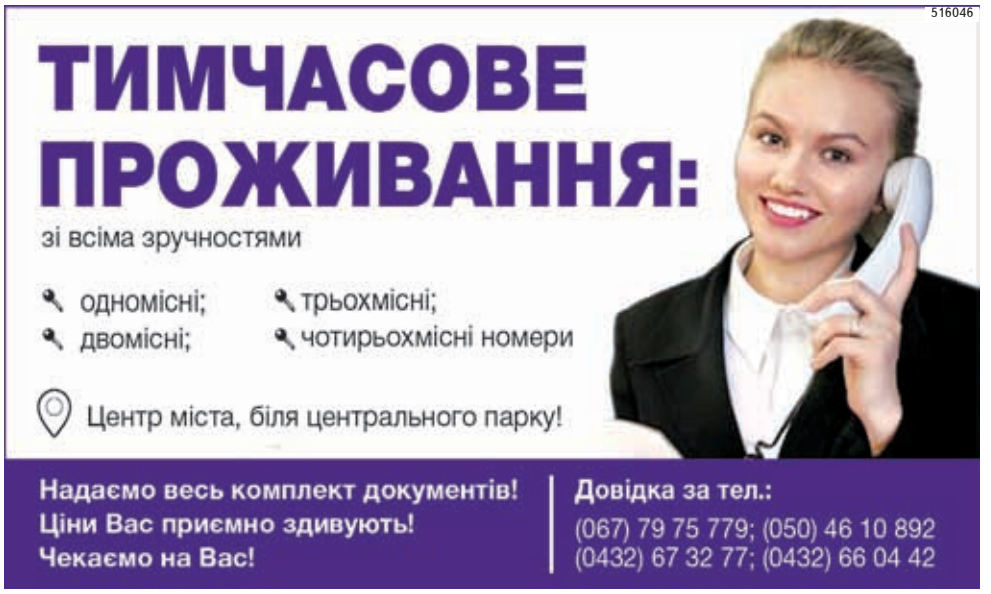

«Є ПАЦІЄНТ, У ЯКОГО ПРОЛЕЖНІ НЕ ЗАГОЮЮТЬСЯ 40 РОКІВ»

Корисна інформація ■ Як правильно надавати допомогу лежачим хворим або людям з інвалідністю? Соціальний проєкт «Основи догляду вдома» реалізує Центр медичної реабілітації та спортивної медицини разом із партнерами з навчальної платформи Rehab hub ua. Охочим здобути необхідні навики платити за навчання не потрібно

ВІКТОР **СКРИПНИК, RIA,**
(067)1079091

Навчальний проєкт «Основи догляду вдома» дуже важливий. Він не тільки для тих, хто потребує допомоги. Хто доглядає вдома рідну хвору людину, також повинен вміти правильно це робити.

З ініціаторами проєкту журналіст RIA познайомився під час «Пироговського пікніка». Цей захід відбувався на території музею-садиби Миколи Пирогова. Пікнік присвятили реабілітації військових та цивільних, які постраждали від війни.

Серед відвідувачів можна було побачити людей на візках, милицях. Це для них представила свої локації низка медичних закладів, установ та підприємств, які займаються наданням допомоги — фізичної і психологічної.

Свій стенд мав Центр медичної реабілітації та спортивної медицини.

Автор публікації спілкувався з медичним директором Центру Вікторією Колісник та кандидатом медичних наук Сергієм Колісником. Від них дізнався, хто може взяти участь у проєкті, як це зробити та чого конкретно навчають учасників.

ЗАПИСАТИСЯ МОЖНА ПО ТЕЛЕФОНУ

— Ініціювали проєкт для навчання тих, хто доглядає за людьми з інвалідністю вдома. Навчаємо їх, як правильно надавати допомогу, переміщувати лежачих, робити профілактику пролежнів, харчувати, доглядати за стомами, звертаємо увагу на те, які підручні засоби слід використовувати для переміщення таких людей і як ними користуватися, — розповідає Вікторія Колісник. — Проєкт спрямований на те, щоб поліпшити якість життя не тільки хворих, а й тих, хто доглядає за ними.

На думку співрозмовниці, цей напрямок ще недостатньо розвинутий.

Пані Вікторія уточнює, що втілення проєкту розпочали у жовтні 2023 року з власної ініціативи. Їх підтримала благодійна організація. Партнери, зокрема, закупили манекен для занять. За словами Вікторії Колісник, він недешевий. На ньому також навчаються лікарі. Щоправда, для них заняття платні, а для членів родин людей з інвалідністю — безкоштовні.

Запитую, як охочим долучитися до навчання. За словами співрозмовниці, для цього потрібне тільки бажання і час для заняття. Уточнює, що заняття короткотермінові, вони тривають протягом одного дня. Записатися можна по телефону, його номер повідомимо в кінці статті.

— Навчання починаємо, коли збирається група приблизно 10 людей, — каже Вікторія Колісник. — Мета така, щоб навчитися на манекені, а не експериментувати на хворому. Щоправда, інколи учасники заняття практикують вправи один на одному.

За словами співрозмовниці, навчають правильно пересадити з ліжка, щоб під час такої процедури не завдати шкоди самому собі. Зокрема, щоб доглядач не «зірвав» собі спину. На жаль, такі випадки трапляються. І тоді вже допомоги потребують і хворий, і той, хто за ним доглядав.

Уточнюю, скільки людей навчилися за час дії проєкту?

> **«Основне завдання допомогти нашим героям, які повертаються з фронту і потребують тривалого догляду»**

— Уже понад сто людей стали слухачами наших курсів, — каже Вікторія Колісник. — Найчастіше на таких заняттях запитують, як краще користуватися певними засобами, яку практику застосовувати. У нас спрямування на те, щоб підтримувати слухачів курсів і після навчання. Ми не обмежуємося тим, що прочитали лекцію, показали, як правильно робити, і все, крапка. Буває, люди звертаються за консультацією, порадою і після навчання. Продовжуємо з ними спілкування.

Навчають слухачів науковці медуніверситету, коледжу, практикуючі лікарі, медсестри. Це соціальна місія.

Організатори такого навчання підтримують контакти з Центром надання соціальних послуг, де готують соціальних працівників.

Спершу учасники тренінгу отримують теоретичні знання. Потім — працюють на манекенах і у парах між собою

— Щоб соцпрацівники могли допомогти у питаннях догляду, а не тільки у магазин, чи аптеку сходити, — каже Вікторія Колісник. — Саме тому ми з ними проводили спільне навчання.

ПРИКРО, ЩО РАНІШЕ НЕ БУЛО ТАКОЇ ПРОГРАМИ

Вікторія Пилипенко одна з тих, хто пройшов навчання за програмою проєкту «Основи догляду вдома». Каже, дуже шкодує, що раніше не було таких занять. На власному прикладі знає, як це доглядати лежачого хворого.

У свій час доглядала рідну матусю. Та була, як кажуть, прикута до ліжка важкою хворобою.

Доглядала маму і «зірвала» собі спину. Після того, як мами не стало, пані Вікторії довелося самій лікуватися. Дотепер інколи відчуває наслідки невмілого, неправильного догляду за лежачою хворою.

Вікторія Пилипенко очолює у Вінниці громадську організацію «СУВІАТО» (Спілка учасників війни, АТО). Працюють з військовими, зокрема, у шпиталях. Переважно надають психологічну допомогу.

— Рекомендую кожному, у кого є така потреба, записатися на навчальний тренінг «Основи догляду вдома», — каже пані Вікторія. — Отримаєте корисну інформацію і практичні навички. Тим більше, що навчання безкоштовне.

За словами співрозмовниці, вона пройшла таке навчання для того, аби зрозуміти, наскільки воно корисне, по-друге, щоб рекомендувати іншим.

— Бувають ситуації, коли самому необхідно долучитися до надання допомоги, — говорить Вікторія Пилипенко. — Тепер я знаю, як це правильно робити. До речі, під час занять я погоджувалася, аби на мені показували, як правильно допомагати людині. Сама також надавала допомогу. Зможу донести ази до рідних, які доглядають лежачих військових. Надання такої допомоги це дуже важкий труд. Знаю на своєму прикладі, розумію, наскільки їм потрібна підтримка. Тому повторюю ще раз: добре, що у нас є таке навчання.

Щоб не нашкодити хворому і самому собі

Чимало людей зіткнулися нині з проблемою догляду вдома за тими, хто повернувся з війни скаліченим. На це звернули увагу ініціатори проєкту «Основи догляду вдома». — Після лікування їх виписують з медичного закладу, а далі догляд лягає на плечі рідних, — розповідає Сергій Колісник. — На жаль, далеко не всі знають, як правильно надавати таку допомогу. Такі незнання завдають шкоди і тим, кому потрібен догляд, і тим, хто його надає. У мене є приклад, коли людині не вдається вилікувати пролежні протягом чотирьох десятків років. Їх появу допустили тільки через незнання, як доглядати хворого. Якби зараз повернути ті часи і не допустити такого захворювання, людина мала б зовсім інший стан здоров'я. Все треба робити вчасно. Для цього потрібні знання.

Сергій Колісник є делегатом від Українського товариства фізичної та реабілітаційної медицини, що інтегроване у європейське і міжнародне Товариство. Він один із тих, хто брав участь у підготовці закону про реабілітацію у сфері охорони здоров'я, який нині уже став чинним.

А ще відповідає за підготовку кадрів фізичної та реабілітаційної медицини.

У нашому медичному університеті відкрили інтернатуру перепідготовки лікарів реабілітаційної медицини. Каже, більшість реабілітаційних центрів в області відкриті за участю їхньої команди фахівців, для таких центрів готують лікарів фізичної реабілітації.

Продовжують консультувати фахівців, допомагати тим закладам, де проходять реабілітацію військові.

— Є люди, які плутають реабілітацію з масажами, фізапаратурою, гарними картинками в Інтернеті, ще чимось, — зазначає Сергій Колісник. — Реабілітація — це досягнення реабілітаційних цілей пацієнта. Якщо пацієнт хоче ходити, ми маємо розуміти, наскільки це реально, плануємо, завдяки яким заходам і засобам цього можна досягти. Яка для цього потрібна команда медиків. До речі, послуги з реабілітації надаються одразу після стабілізації пацієнта.

Як записатися

Ініціатори навчального проєкту «Основи догляду вдома» нагадують, що записатися на заняття можна по телефону. Називають два телефонні номери: (063) 488-06-98; (067) 430-59-28.

Заняття відбуваються у приміщенні Центру медичної реабілітації та спортивної медицини за адресою: Вінниця, вул. Героїв Поліції, 30 (колишня вулиця Блока).

ПЕРЕДАЛИ ВОЇНАМ ПОНАД 200 КНИГ І БРЕЛОКИ-ОБЕРЕГИ

Зворушлива підтримка ■ Твори українських класиків та сучасних авторів у межах акції «Літературний донат 2.0» Віктор Бронюк та фонд «Подільська громада» разом із вінничанами зібрали на запит захисників, які після поранень лікуються в Україні та за кордоном

ВАЛЕНТИНА **КИРИЛЬЧУК, RIA,** (096)3145155

Підбиваючи підсумки акції «Літературний донат 2.0», лідер гурту ТІК та голова представницької ради фонду громад «Подільська громада» Віктор Бронюк особисто прийшов подякувати діткам у центр підліткових клубів VinSmart. Адже крім книг, які активно приносили разом зі своїми батьками, маленькі вінничани також підготували зворушливі малюнки та брелоки-обереги, які з вдячністю за все створили для захисників.

— Видно, що кожен малюнок і авторський брелок діти створювали й малювали від чистого серця. Для когось це може здатися дрібницею, та з 2014 року багато спілкуючись із захисниками, я точно знаю, наскільки це важлива і дуже крута мотиваційна річ для воїнів. Відчувати таку щиру підтримку і вдячність їм важливо, — каже Віктор Бронюк. — Я знаю безліч історій, коли саме дитячі малюнки оберігали бійців від куль і були справжніми талісманами. Хай так буде і надалі!

КНИГИ ЧЕКАЮТЬ ВОЇНИ У ШПИТАЛЯХ

Історія акції «Літературний донат» розпочалась у березні. Перший збір книг для бібліотеки військової частини 3008 Національної гвардії України зініціював вінницький письменник та військовослужбовець Сергій Татчин.

— Наш фонд тоді також доєднався і спільними зусиллями у березні у військову бібліотеку вдалося передати багацько книг, — розповідає голова правління «Подільської громади» Олена Данілова. — Другу хвилю акції «Літературний донат 2.0» ми розпочали у квітні вже з ініціативи Віктора Бронюка, який отримав запит забезпечити книгами саме українські шпиталі, а також закордонні реабілітаційні центри, де після поранень відновлюють здоров'я українські військовослужбовці.

Закликавши всіх переглянути свої домашні бібліотеки і поділитися книгами з воїнами, Віктор Бронюк першим передав власний «літературний донат».

— Приніс повне зібрання творів Павла Загребельного, книги Сергія Жадана, «Кобзар» Тараса Шевченка, презентаційні видання про різні регіони України, які мені дарували під час гастролей ТІК. Загалом передав два пакети книг, — розповідає Віктор Бронюк. — Я щиро дякую дорослим і дітям, хто всім серцем перейнявся нашою акцією і приніс свої книги. Золота українська класика і багато видань сучасної української літератури — всього під час другої хвилі акції нам вдалося зібрати понад 200 книг, які із захопленням читатимуть наші захисники.

АКЦІЯ ТЕПЕР ТРИВАТИМЕ ПОСТІЙНО

Лікарі у шпиталях та реабілітаційних центрах часто наголошують, що після травм і пережитого воїнам, які під час лікування обмежені у русі, замість постійного перегляду новин з фронту для

Від «Кобзаря» і Павла Загребельного до Лоран Гунель і Сергія Жадана. Для воїнів діти та дорослі вінничани передали книги самих різних авторів та жанрів

морального відновлення значно корисніше саме приділити час читанню.

Тому, підбиваючи підсумки «Літературного донату 2.0», у фонді «Подільська громада» вирішили акцію зробити безтерміновою. Тепер вона триватиме постійно.

Всі, хто бажають долучитись та передати захисникам книги, можуть приносити «літературні донати» у будні дні у фонд «Подільська громада» (вул. Брацлавська, 27 А), вінницький хаб «Місто змістів» (вул. Сковороди, 11) та VinSmart центри за місцем проживання.

Українська класика і сучасна українська література, книги з бізнесу, психології та розвитку, пізнавальні і художні твори, англомовні видання — книги можна приносити будь-які. Єдине і абсолютно зрозуміле виключення — російські книги.

— Українська книга — це те, чого боїться ворог, з чим бореться, над чим лютує і що водночас додає сили і наснаги нашим захисникам і захисницям тримати оборону, — зазначає команда «Подільської громади». — Тому будемо вдячні всім, хто поділиться книгами з воїнами. Книги потрібні для «почитати», «повчитися», «відпочити», тобто абсолютно різні жанри, різні автори. Єдина умова — без русні.

Юрій Іздрик у Вінниці: «Приїду до вас ще з новими віршами і концепціями любові»

ВАЛЕНТИНА **КИРИЛЬЧУК, RIA,** (096)3145155

Послухати вірші у виконанні автора! Таку нагоду мали вінничани 16 червня у театрі ім. Садовського на поетичному вечорі культового і неповторного Юрія Іздрика. Один із найпопулярніших сучасних українських поетів та прозаїків, культуролог і автор концептуального журнального проєкту «Четвер» та один із творців станіславського феномену. Юрій Іздрик — митець із надзвичайною харизмою, який завжди збирає неймовірні аудиторії. Видавці кажуть: «Коли видаєш саме його поезію, вона одразу в кілька разів краще продається, ніж інші». І тому чергове яскраве підтвердження — повна зала, якою зустріла Вінниця улюбленого автора.

Навзаєм Юрій Іздрик, окрім безпосередньо читання віршів, презентував вінничанам свій «Меланхолійний стендап». З фірмовою іронією та щирістю ділився роздумами та особистими історіями зі свого шаленого життя. Власне, ця відвертість, яка є в Іздрикові, зізнавались вінничани, й найбільше підкуповує.

Поезія відкритих сенсів про життя, стосунки й людські думки. Читаючи його твори, пізнаєш себе та водночас — сповнюєшся життєвою мудрістю.

«Ніжність і лінь», «Be like bee», «DOG STYLE», «TODESTRIEB», «Інший» — у Вінниці Юрій Іздрик зачитав нові і найвідоміші поезії. А перед прочитанням «Молитви» зі знаменитими рядками: «І коли вже довкола пахне війною, і вже розгораються перші битви. Говори зі мною. Говори зі мною! Бо словом також можна любити», — зазначив:

— У мене сьогодні екватор — сьомий виступ у турі, так що я трохи «пожований». На закінчення я читаю зазвичай два вірші, які зібрали більше 1500 лайків. І один із них — «Молитва» — мені дуже не подобається. Його виконують всі, починаючи від Остапа Ступки й Kozak System і закінчуючи самодіяльними виконавцями. І це все «ужасно», тому що той вірш такий собі. Він давить тільки на одну кнопку — на пафос. Відповідно — всі цим пафосом переборщують. Але я бачив у Ютубі, як одна дівчинка-військова читала цей вірш, заряджаючи магазин автомата. Оце було круто!

Під гучні овації і вигуки «Браво!» Юрій Іздрик подякував вінничанам за вечір, пообіцявши обов'язково приїхати до нашого міста ще.

Поетичний вечір Юрія Іздрика зібрав повну залу у Вінниці. Після концерту культовий письменник ще понад пів години роздавав автографи

— Знаю, що серед вас знайдуться безумці, які захочуть автографи, тож про концепції любові, які не встигли розглянути сьогодні, будемо говорити наступного разу, коли до вас приїду, — зазначив Іздрик. — А сьогодні — дякую вам! Ви — найкращі. Бережіть себе і любіть одне одного! Бо це єдине, що варто робити в цьому сраному світі.

Уся афіша Вінниці на сайті: MoeMisto.ua АФІША ВІННИЦІ

КІНО

SMARTCINEMA
(вул. Оводова, 51, ТЦ «Sky Park», 4 поверх тел. (096)003-50-50)

Стінг. Жах ночі
Трилер. 19.06, поч. о 10.00, 21.00
З 20.06 довідка за тел. (096)00035050)

Під каблуком
Трилер. 19.06, поч. о 12.10, 21.20
З 20.06 довідка за тел. (096)00035050)
Гамбіт королеви
Драма. 19.06, поч. о 14.10, 21.00
З 20.06 довідка за тел. (096)00035050)
Бунтарі на вихідних
Комедія. 19.06, поч. о 12.30
З 20.06 довідка за тел. (096)00035050)
Наглядачі
Трилер. 19.06, поч. о 10.20
З 20.06 довідка за тел. (096)00035050)
Лампо вірний пес
Пригоди. 19.06, поч. о 14.40
З 20.06 довідка за тел. (096)00035050)
Езра. Незалежна поведінка
Комедія. 19.06, поч. о 10.00
З 20.06 довідка за тел. (096)00035050)
Таро
Жахи. 19.06, поч. о 19.00
З 20.06 довідка за тел. (096)00035050)

КІНОТЕАТР «РОДИНА»
(вул. Миколи Оводова, 47. Тел. (068)6704069

Будинок «Слово». Нескінчений роман
Історичний. 19.06, поч. о 18.40
Гарфілд у кіно
Анімація. 19.06, поч. о 14.20, 16.40
20.06-26.06, поч. 10.00, 12.10
Байкери
Кримінальна історія
20.06-26.06, поч. о 18.30

КІНОТЕАТР «CINEMA CITI»
(Мегамолл, вул. 600-річчя, 17 Е)

Гамбіт королеви
Драма. 19.06, поч. о 20.50
З 20.06 довідка за тел. (080)0308111)
Думки навиворіт 2
Анімація. 19.06, поч. о 10.20, 11.30, 12.30, 13.40, 14.40, 15.50, 16.50, 18.00, 19.00, 20.10
З 20.06 довідка за тел. (080)0308111)
Стінг. Жах ночі
Трилер. 19.06, поч. о 19.00
З 20.06 довідка за тел. (080)0308111)
Бунтарі на вихідних
Комедія. 19.06, поч. о 10.30
З 20.06 довідка за тел. (080)0308111)
Під каблуком
Трилер. 19.06, поч. о 15.20
З 20.06 довідка за тел. (080)0308111)
Погані хлопці: все або нічого
Комедія. 19.06, поч. о 10.40, 11.40, 12.00, 13.10, 14.10, 14.30, 15.40, 16.40, 17.00, 18.10, 19.10, 19.30, 20.40
З 20.06 довідка за тел. (080)0308111)
Фуріоза: Шалений Макс. Сага
Екшн. 19.06, поч. о 19.40
З 20.06 довідка за тел. (080)0308111)
Таро
Жахи. 19.06, поч. о 17.30, 21.10
З 20.06 довідка за тел. (080)0308111)
Уявні друзі
Пригоди. 19.06, поч. о 10.00, 12.10
З 20.06 довідка за тел. (080)0308111)

ТЕАТР

ТЕАТР САДОВСЬКОГО
(вул. Театральна, 13. тел. 67-09-07, 67-26-54)

Квітка з чарівної рукавички
Казка-притча для дітей
19.06, поч. об 11.00
Селфі зі склерозом
Мала сцена. Незвичайна комедія
19.06, поч. о 18.00
Ромео та Джульєтта
Мюзикл
20.06, поч. о 18.00
Я б тобі небо прихилив...
Мала сцена. Драма
21.06, поч. о 18.00
Казка з острова Інішмаан
Ірландська комедія від Рівненського драмтеатру
22.06, поч. о 18.00
Клуб самотніх сердець
Лірична комедія
27.06, поч. о 18.00

ЛЯЛЬКОВИЙ ТЕАТР «ЗОЛОТИЙ КЛЮЧИК»
(Хмельницьке шосе, 7. Тел. (067)1704770)

Річкова фея Агайя
Пригоди у заповідному лісі
22.06, поч. об 11.00 та 14.00
Стрибаюча принцеса
Найправдивіша історія про кохання, підступність та звитягу
23.06, поч. об 11.00 та 14.00

ПРЕМ'ЄРА

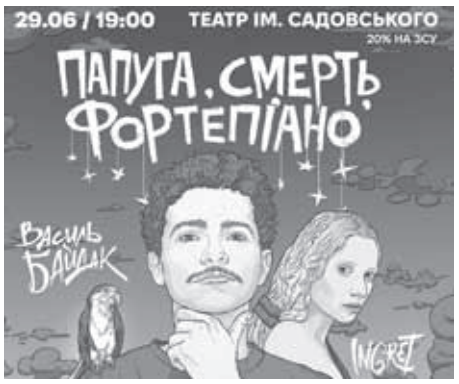

Василь Байдак ft. INGRET 29 червня. «Смерть, папуга та фортепіано»
Стендап-комік Василь Байдак та співачка INGRET 29 червня о 19.00 у театрі ім. Садовського здивують вінничан ексклюзивною програмою «Смерть, папуга та фортепіано», у якій кожен знайде щось близьке і важливе.
Уявіть, якщо стендап поєднати із музикою? Всі слова стають чутливішими, гострішими, смішнішими. Уявіть, якщо до стендапу, де жарти, іронія, гіпербола, абсурд — додати трішки трагедії. Особистої, відрефлексованої, близької багатьом. А тепер уявіть, що за слова у цьому дійстві відповідає Василь Байдак, а за музику — фантастична INGRET. Це поєднання, яке вас довго не буде відпускати. Саме те, що вам треба. Як сьогодення. І смішно, і важко. Але стане легше. Приходьте! Цього вечора ви точно зірвете джекпот! Адже авторський стендап від Василя Байдака та чуттєві мелодії від INGRET об'єднаються в несамовитий потік вражень, енергії та емоцій. Слова набудуть максимальної гостроти. Майстерні іронія, абсурд, перебільшення допоможуть досягнути повного перезавантаження, і ви ще довго будете цитувати почуте для друзів. Організатори 20% з прибутку передадуть на ЗСУ. Квитки — від 290 грн. Купуйте на сайті afisha.vn.ua та у касах у театрі, філармонії, готелі «Франція», «Артинов», CHERDAK, «Метроном», Rock-n-Roll, Origami.

КОНЦЕРТИ

Відкриття сезону концертів у PIROGOV SKY і «Джаз в саду»
У неділю Вінницю чекає особлива подія — відкриття сезону концертів просто неба у PIROGOV SKY! У музеї-садибі Пирогова протягом всього літа щотижня проходитимуть концерти й творчі вечори, майстер-класи та екскурсії, які наповнять світлими емоціями вінничан та гостей міста. У неділю, 23 червня, о 18.00 на відкритті PIROGOV SKY Вінницю вразить концерт «Джаз в саду» за участю одних з найкращих джазменів України — The Impressions Jazz Quintet. До мурах приголомшать культові джазові хіти усіх часів і віртуозна гра незрівнянних Павла Ільницького (вокал, гітара), Денніса Аду (труба), Миколи Кістеньова (контрабас), Олександра Малишева (фортепіано) та Ярослава Бориса (ударні). Ритми улюблених джазових хітів запалять усіх! А як і під час всіх інших подій літа-2024 у PIROGOV SKY, на цьому концерті пройде благодійний аукціон та збір коштів для бригади «Червона калина». Квитки — від 350 грн. Купуйте на сайті afisha.vn.ua і в касах міста.

YAKTAK 30 червня у Вінниці! Концерт просто неба у PIROGOV SKY
«Я дожену останнього вагона, коли вона мене чекає вдома!» — заспіваємо разом на великому концерті YAKTAK 30 червня о 18.00 у PIROGOV SKY — просто неба на території музею-садиби Пирогова. YAKTAK — той співак, якому будь-якої зали замало, тож концерт просто неба стане особливою подією, яку ви не забудете! Атмосфера локації помножена на шалену енергію, що панує на кожному концерті YAKTAK. Буде фантастично гарно! «Порічка», «Уночі», «Погляд», «Вставай», «Лелека», «Чекає вдома», «Вродлива», «Наречена», «Не мовчи», «Коли болить душа» та свіжі треки «Нижча зростом», «Небо», «Ніколи не забудем», «Поруч», «Попелом». На концерті у Вінниці 30 червня будуть всі хіти і безмежна краса від єднання, яке відчуємо. Квитки — від 590 грн. Купуйте на сайті afisha.vn.ua та у касах у театрі ім. Садовського, обласній філармонії, готелі «Франція», креативних просторах «Артинов» і CHERDAK, магазинах «Метроном» та Rock-n-Roll, центрі розвитку Origami.

NIKOW 13 липня у Вінниці
Його альбом «Сонь, ти спиш?» потрапив у ТОП-1 свіжих платівок України, випереджаючи релізи Taylor Swift та Dua Lipa. NIKOW 13 липня о 18.00 у PIROGOV SKY з великим концертом просто неба! Зірка TikTok та улюбленець молоді, NIKOW — яскравий артист, від якого віє життям і любов'ю. Виконавець нової хвилі встановив рекорд, зробивши солд-аут на тисячу людей менш ніж за добу у Києві! Його музика відчувається як насичена палітра емоцій, а відверті тексти розлітаються на цитати. Композиції NIKOW називають «звуком душі», бо створивши інтимну і гріючу атмосферу, він дає змогу поринути в його творчий світ як у власний простір. «Розмова з містом», «Невідомо», «Зупини її», «Моменти», «Філофобія» та всі пісні альбому «Сонь, ти спиш?» почуємо на концерті просто неба у музеї-садибі Пирогова! Квитки — 750 грн. Купуйте на сайті afisha.vn.ua і в касах міста.

Volkanov 27 липня. Концерт «Тебе знайшов»
Автор хітів «Намалюю», «В блакитній вишині», «Тюльпани», «Наречена» — молодий і завзятий Volkanov чекає вінничан та гостей міста 27 липня о 18.00 у PIROGOV SKY на концерті «Тебе знайшов». Дмитро Волканов — музичний чарівник, українське втілення вихору пристрастей та переможець «Х-фактору». У його піснях кожна нота — це мить чарівництва, кожне слово демонструє глибину душі, а кожен виступ стає для глядачів повноцінним зануренням у світ емоцій. У віці всього 22 років Volkanov вже завоював серця мільйонів, подарувавши своїм шанувальникам атмосферу почуттів і вокалу, що запам'ятовується. Його пісні «Наречена», «Намалюю», «Обіймами» — хіти, які співають усі, і які залишають слід у серцях кожного, хто зустрічає його музику. Заспіваємо їх разом 27 липня на концерті у Вінниці! Квитки — від 300 грн. Купуйте на сайті afisha.vn.ua та в касах міста.

Гурт ТІК 20 липня у PIROGOV SKY
Під зоряним небом всі улюблені хіти з усіх альбомів гурту! Рідну Вінницю Віктор Бронюк та гурт ТІК 20 липня о 18.00 на концерті просто неба у PIROGOV SKY запалять найпотужнішим бойовим українським духом, драйвом і незламним оптимізмом! Будемо разом співати «Люби ти Україну», «Кацапи», «Олені», «Вчителька», «Апрєль», «Не цілуй», «Тихую», «Чорна хмара, біла хмара», «Свєта», «Сірожине пірожине», «АЛЬО-НА» та всі інші культові хіти ТІК. Незабутня атмосфера, щирі емоції, найкращі люди поруч і міць української музики! Приходьте на концерт із коханими половинками і дітками, з кумами і сусідами, батьками і друзями — всіма, кого любите і з ким бажаєте розділити найяскравіші емоції. На концерті ТІК вони гарантовані усім! Квитки — від 300 грн. Купуйте на сайті afisha.vn.ua та у касах у театрі, філармонії, «Франції», «Артинов», Origami та інших.

Міша Крупін 28 липня у Вінниці
Особливий вайб, гарячі хіти і багато сюрпризів! Міша Крупін 28 липня о 18.00 у PIROGOV SKY неабияк здивує Вінницю на великому сольному концерті. Буде драйвова атмосфера, дуже багато прем'єр і улюблені хіти: «Пароль», «У нашому місті», «Палає», «Віски з льодом», «Їб.ште». Кожна пісня Міші Крупіна — це яскрава суміш качових ритмів сучасного репу із блюзово-джазовими родзинками, блискуча іронія і шалена енергетика, щирість і міць правди — та якісна музика, яка одразу западає у серце. А те, як запалює Міша Крупін на концертах — взагалі не описати! Треба бачити і відчувати наживо! Крім музичних сюрпризів, під час благодійного аукціону Міша Крупін розіграє свою гітару та суперлоти. Квитки — від 350 грн. Купуйте на сайті afisha.vn.ua та у касах у театрі Садовського, філармонії, готелі «Франція», «Артинов», CHERDAK, «Метроном», Rock-n-Roll, Origami.

АНЕКДОТИ

***

Звідки в моїй кімнаті такий бардак, якщо я весь час просто лежу в ліжку, тримаю в руці телефон і більше нічого тут не роблю?

***

Помічено, що кожна жінка в житті мила і добра. Всім все прощає, поки не придумає, як помститися.

***

— Чим відрізняється жіноча хитрість від лисячої?
— Жінка набагато артистичніша! Адже лисиця вже має шубу, а жінці треба її заробити!

***

Жив-був Адам. І був він один на всьому білому світі. І сказав йому Бог:
— Я приведу тобі Єву.
Так народилася фраза: «Не приведи, Господи!»

***

Надто пізно Марина зрозуміла, що не варто було звертатися до пластичного хірурга, у якого у приймальні висять картини Пікассо.

***

Смерть до нас приходить у чорному та з косою. А до мух — у трусах, майці та з газетою.

***

— Здрастуйте, я приніс кал і сечу.
— На аналізи?
— Ні, трясця, на дегустацію!

***

У холодильнику холостяка є все, щоб приготувати пельменну яєчню з пивом.

***

Пірсингований парашутист розбився, так і не знайшовши потрібного кільця.

***

— Лікарю, а скільки років людина може прожити без мозку?
— А скільки вам років?

***

— Лікарю, у мене що, німб над головою?
— Та ні. Це у вас роги зрослися.

***

Іноді таке відчуття, ніби мені дорогу перебігли 13 чорних котів з пустими відрами і в них з одного місця сипалася сіль...

***

Перші дні відпустки — це коли ти відключив всі будильники і спокійно встаєш без них о 6 ранку.

***

У зв'язку з підвищенням тарифів на електроенергію, світло планово вимикають, щоб людям менше було платити...

***

Хитрий лікар переконав Галю, що флюорографія робиться на телефон.

***

Погода шепоче: купи пальто.
Зарплата шепоче: і так тепло.

***

— Що ж такого вам, куме, побажати... Щоб потім не заздрити...

***

Дорогі дівчата, не давайте хлопцям марні надії.
Не залишайте пусту сковорідку на плиті з закритою кришкою.

***

Картоплю на Марсі може виростити будь-який дурень, там немає ні кульбаб, ні осоту, ні колорадського жука.

***

— Розочко, я таки соромлюся спитати, а скільки у вас до мене було чоловіків?
— М-м-м... А скільки можна?

***

Чоловіча життєва мудрість.
Для того, щоб жінка в суперечці змінила свою позицію на діаметрально протилежну, з нею треба погодитись... або трохи потупити.

ПОГОДА У ВІННИЦІ

	GISMETEO	SINOPTIK	METEO.UA
СЕРЕДА 19.06	+30 +16	+30 +16	+30 +19
ЧЕТВЕР 20.06	+26 +20	+24 +19	+23 +12
П'ЯТНИЦЯ 21.06	+26 +12	+25 +14	+26 +15
СУБОТА 22.06	+29 +13	+28 +14	+29 +17
НЕДІЛЯ 23.06	+24 +17	+26 +19	+24 +16
ПОНЕДІЛОК 24.06	+24 +15	+25 +18	+23 +15
ВІВТОРОК 25.06	+24 +15	+23 +16	+23 +14

ФОТО ТИЖНЯ

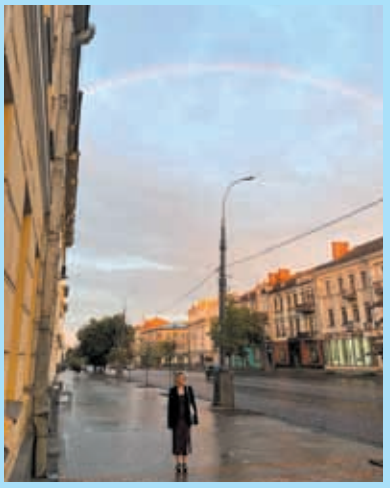

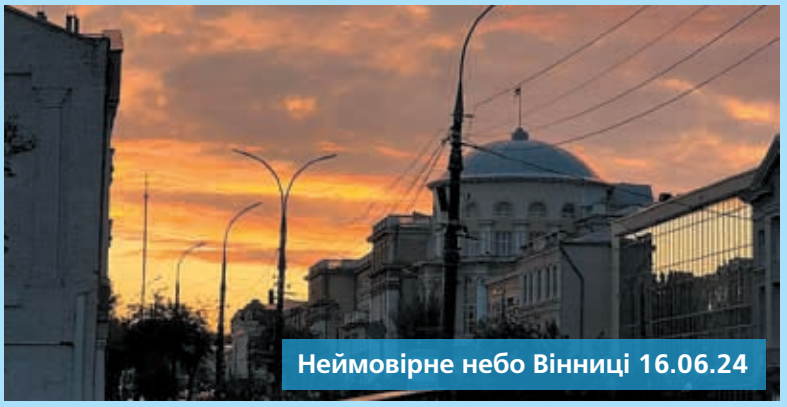

Неймовірне небо Вінниці 16.06.24

СКАНВОРД

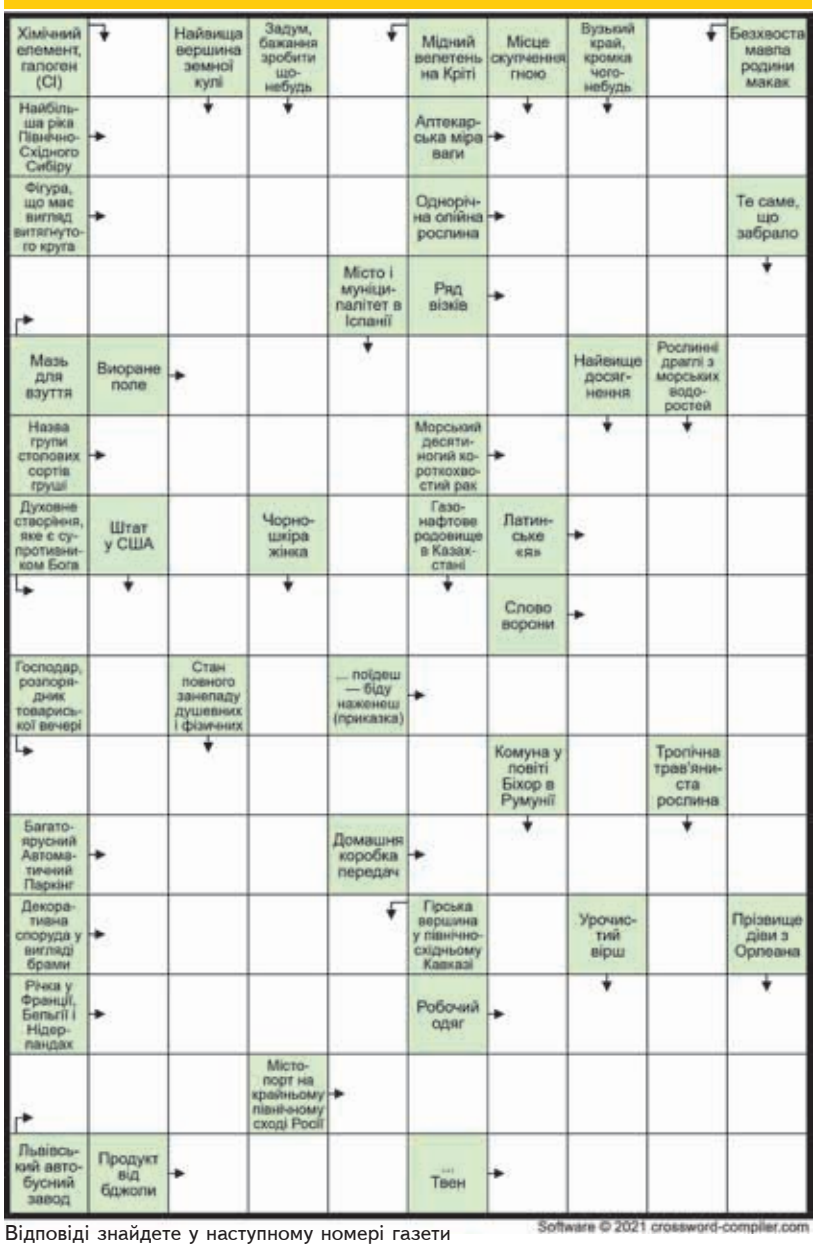

Відповіді знайдете у наступному номері газети

ГОРОСКОП

ОВЕН
Цього тижня у робочій сфері можливі нові проєкти, які вимагатимуть від вас творчого підходу та рішучості. Приділіть додаткову увагу фінансовим питанням.

ТЕЛЕЦЬ
Слід бути готовими до змін, які можуть статися у професійній сфері. Фінансові справи будуть йти стабільно, але не варто робити великі покупки.

БЛИЗНЮКИ
Цього тижня рекомендується зосередитися на саморозвитку та навчанні. Нові знання та навички допоможуть вам просунутися кар'єрними сходами та покращити свої професійні можливості.

РАК
На роботі можливі невеликі труднощі, але з вашою наполегливістю та завзятістю ви впораєтеся з будь-якими завданнями. Фінансові питання вимагатимуть розумного підходу та контролю витрат.

ЛЕВ
Цього тижня ви відчуєте приплив натхнення та творчої енергії. Особливо продуктивний період, тому використовуйте його для реалізації своїх ідей.

ДІВА
Час самоаналізу та внутрішнього зростання. Ідеальний період для вирішення робочих питань та планування майбутніх проєктів.

ТЕРЕЗИ
Цього тижня ви відчуєте гармонію та внутрішній баланс. Ви зможете вирішити давні конфлікти та налагодити стосунки з оточуючими.

СКОРПІОН
Ви будете сповнені енергії та рішучості. Тиждень обіцяє бути вдалим для початку нових проєктів та важливих зустрічей. Ваша інтуїція буде особливо гострою.

СТРІЛЕЦЬ
Тиждень обіцяє бути повним можливостей для особистого зростання. На роботі можлива поява нових проєктів, які вимагатимуть від вас креативного підходу та швидкої реакції.

КОЗОРІГ
Вам належить зосередитися на довгострокових планах та цілях. Ваша цілеспрямованість і організованість допоможуть досягти значних успіхів як у професійному, так і в особистому житті.

ВОДОЛІЙ
Зверніть увагу на свої емоції та внутрішній світ, на необхідність у самоаналізі.
На роботі вас чекають цікаві завдання, які вимагатимуть творчого підходу. Фінансові справи вимагатимуть уважності та обережного планування.

РИБИ
Період, коли потрібно приділити увагу професійному розвитку. Ваші зусилля та наполегливість будуть оцінені начальством та колегами. Фінансове становище буде стабільним, але варто уникати необдуманих витрат.