ЯКІ ЩЕПЛЕННЯ ВАЖЛИВО ЗРОБИТИ с.15

RIA в квартиру за 42 грн на місяць 097 486 25 99

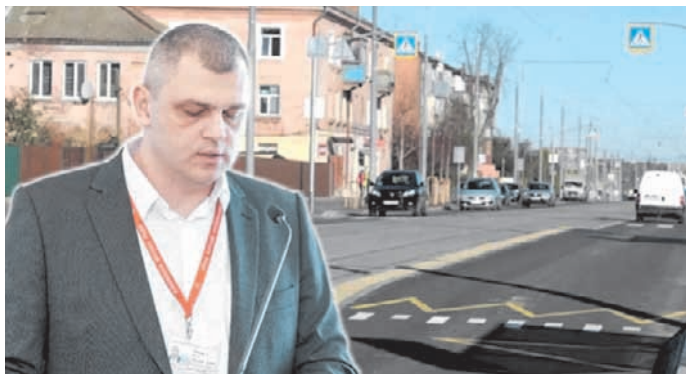

ЧИНОВНИКА З МІСЬКРАДИ ВІДПРАВИЛИ ПІД АРЕШТ с.2

RIA
ТІЛЬКИ ПЕРЕВІРЕНІ ФАКТИ
СЕРЕДА
20 серпня 2025 року
№34 (1754)

ТЕПЛОХОДИ ЗІЙШЛИ З ВОДИ НАЗАВЖДИ с.5

Газета є членом Всесвітньої Газетної Асоціації
20 MINUT.UA

СЛУЖБА ПІСЛЯ СЗЧ
ЯК ПОВЕРНУТИСЯ У ВІЙСЬКО

- До кінця серпня військові, які самовільно залишили частини, можуть повернутися на службу та уникнути кримінальної відповідальності
- Міноборони має алгоритм дій для військових, які хочуть повернутися у стрій за спрощеною процедурою
- Адвокат пояснює, що потрібно покроково зробити, аби повернутися до служби без наслідків

с.7

МІЛЬЙОНИ НА РЕМОНТ. ХТО ГРІЄ РУКИ?

- У Козятині оновлення «Ветеранського простору» коштувало понад сім мільйонів гривень, а у Вінниці майже 13 мільйонів витратять на ремонт спорткомплексу для управління ДСНС, і це також викликає підозри

с.4

НЕБЕЗПЕЧНА РУЇНА НА ЯНГЕЛЯ

- Напівзруйнований будинок на вулиці Академіка Янгеля у Вінниці стоїть відкритим і приваблює підлітків та безпритульних, створюючи небезпеку для мешканців. Кому належить ця будівля?

с.9

РЕКЛАМА

ДУМКА

ВАДИМ ПАВЛОВ
ГОЛОВНИЙ РЕДАКТОР RIA

Хто з нами проти корупції?

Корупція — це не просто тендери з «відкатами». Це явище, яке десятиліттями руйнувало нашу країну й робило її вразливою для ворога. Саме через розкрадання армія зустріла повномасштабне вторгнення росіян без достатньої техніки, броні й боєприпасів.

Кожна схема у тилу означає додаткові втрати на фронті. Коли чиновник кладе у кишеню бюджетні гроші, він забирає у воїна шанс вижити. Коли посадовець закриває очі на злочини, він фактично допомагає агресору.

Війна триває не лише на фронті. Вона йде всередині країни — це боротьба з жадібністю, безкарністю, старими практиками, які довели нас до біди. Маємо чесно визнати: корупція стала однією з головних причин війни. Бо слабка держава — це зручна мішень для агресії.

Сьогодні наше завдання — не допустити повторення минулого. Зараз чиновники крадуть, як в останній раз. І наше завдання — не сидіти чогось очікуючи. Ми маємо діяти. Заради майбутнього.

Якщо ви бачите зловживання чи знаєте факти корупції — говоріть про це.

Тендери і договорняки, незаконне збагачення, крадіжка бюджетних коштів і багато чого іншого. Знаєте про факти? Повідомляйте мені: vadim.pavlow@gmail.com. Анонімність гарантую.

Мовчання робить нас співучасниками. Голос правди — це теж зброя, яка захищає Україну зсередини.

Корупція вбиває. Викриваймо її разом!

ЧИНОВНИКА З МІСЬКРАДИ ВІДПРАВИЛИ ПІД АРЕШТ

Розтрата ■ Суд застосував нічний домашній арешт і відсторонив від посади Юрія Семенюка, директора департаменту комунального господарства та благоустрою Вінницької міської ради. Його підозрюють у службовій недбалості, яка призвела до мільйонних збитків бюджету

АЛЬОНА **ЧЕРНІЮК**, **RIA**, (093)8905679

У Вінниці 5 серпня відбулося судове засідання у справі №127/24347/25 за клопотанням слідчого відділення розслідування злочинів у сфері господарської та службової діяльності. Під час розгляду слідчий просив обрати Юрію Семенюку, директору департаменту комунального господарства та благоустрою Вінницької міської ради, цілодобовий домашній арешт та відсторонення від посади через ризики переховування та впливу на свідків.

Зазначимо, що посадовця підозрюють у службовій недбалості, що призвела до значних збитків міському бюджету. Нагадаємо, 4 серпня, Генеральний прокурор України Руслан Кравченко опублікував на своїй сторінці допис про зафіксовані злочини на Херсонщині та Вінниччині. Мова про розтрату, привласнення, службову недбалість, зловживання, дерибан землі. Загальна сума збитків — майже 60 мільйонів гривень.

Слідчий суддя Руслан Каленяк ухвалив рішення, враховуючи ризики переховування та впливу на свідків. Семенюку заборонили залишати місце проживання з 23.00 до 6.00 та поклали обов'язки з'являтися за викликом до слідчого та суду, а також здати на зберігання закордонний паспорт. Вінницька окружна прокуратура оскаржуватиме це рішення в апеляційному порядку.

Юрій Семенюк став фігурантом кримінальної справи через затвердження проєктно-кошторисної документації на реконструкцію вулиці Батозької ще у 2021 році. Це призвело до збитків міському бюджету на суму понад 1,7 мільйона гривень, що кваліфікується як тяжкі наслідки за Кримінальним кодексом України.

> **Юрій Семенюк став фігурантом кримінальної справи через затвердження документації на ремонт Батозької ще у 2021 році**

Вулицю Батозьку у Вінниці реконструювали за проєктом, затвердженим Юрієм Семенюком. За даними слідства, це призвело до збитків понад 1,7 мільйона гривень

МАЙНОВИЙ СТАН ТА ДЖЕРЕЛА ДОХОДУ

Згідно з його декларацією за 2024 рік, поданою 20 березня 2025 року, Юрій Семенюк має у власності дві земельні ділянки загальною площею 400 м кв. у Вінницькому районі та квартиру площею 63,3 м кв. Також посадовець володіє автомобілем KIA Sportage 2018 року випуску вартістю 600 тисяч гривень. На його дружину оформлений Renault Twingo 2013 року випуску, ціна якого у декларації зазначена всього 12 000 гривень — значно нижче від ринкової вартості цього авто.

У 2024 році Юрій Семенюк отримав заробітну плату в розмірі 664 111 гривень, а його дружина — 266 600 гривень. Також зазначено, що він має готівкові кошти в сумі 860 тисяч гривень та $35 500. Ці дані свідчать про стабільний фінансовий стан посадовця та його родини. Однак, враховуючи обставини кримінального провадження, виникають питання щодо прозорості та доцільності використання бюджетних коштів під його керівництвом.

ПРО КРИМІНАЛЬНУ СПРАВУ І РЕМОНТ НА БАТОЗЬКІЙ

Під час реконструкції вулиці Батозької підприємці-субпідрядники привласнили понад 1,7 млн гривень бюджетних коштів.

Злочинці завищили ціни на електроопори та комплектуючі до них.

Махінації із завищення вартості опор зовнішнього освітлення задокументували оперативники, 15 вересня 2023 року. Фігурантам слідчі поліції повідомили про підозру. У їхніх офісних приміщеннях та за місцями проживання були проведенні санкціоновані обшуки.

Підозрюваних двоє: 41-річний підприємець з Вінницького району та його 59-річна матір.

Справу передали до суду. Їм загрожує до 12 років з конфіскацією майна

МИ ЗАПИТАЛИ ВІННИЧАН

Де ви гуляєте з собакою і які є труднощі?

Це питання ми ставили нашим підписникам у соцмережах, де вінничани жваво обговорюють найважливіші новини, діляться своїми думками, враженнями та досвідом. Приєднуйтеся до нас у фейсбуці https://www.facebook.com/20minut.ua та інстаграмі https://www.instagram.com/vn20minut/

OLGA DRACHUK
— Влітку гуляти практично ніде: скрізь сухі колоски, після кожної прогулянки виймаю. Хочеться, щоб служби, які косять траву, прибирали.

КАТЕРИНА ТАРАБАН
— Проживаю біля парку «Хімік». Здавалося б, побудували вольєр для собак, але хто подумав, чи буде він зручний? Зроблено для галочки.

ENGLISH_KATERYNA
— Катастрофічно не вистачає (читайте: «майже не існує») майданчиків для вигулу та тренувань у районах. Я з Тяжилова їжджу на Вишенське.

HRUSTYA_LEV
— Ми зазвичай гуляємо з собакою у Центральному парку, а також можемо піти у парк Ющенка, на Вишенське озеро або Лісопарк.

ГАННА ФІЛІПОВА
— У місті замало офіційних місць, де можна погуляти з собакою. Тому зазвичай гуляємо біля дому або в парках: Центральному та Лісопарку.

ЧОМУ ВДОВИ ВІЙСЬКОВИХ НЕ МАЮТЬ ПІЛЬГ НА СТОЯНКУ?

Зневага ■ Вдова загиблого Героя Ольга Дідик опинилася в ситуації, коли її змусили платити за паркінг біля залізничного вокзалу. Жінка була переконана, що має таку пільгу. На місце викликали поліцію. Адвокатка ж врешті роз'яснила: це в столиці така пільга є, а у Вінниці — немає

ЛАРИСА **ОЛІЙНИК, RIA,**
(067)5267252

Вінничанка Ольга Дідик втратила свого коханого Героя рік тому.

Олександр Яремчук народився 28 червня 1971 року у Корделівці. Після закінчення місцевої школи, навчався на водія у Гущинецькому ВПУ №32, а у Вінницькому технікумі м'ясо-молочної промисловості здобув фах юриста. Тривалий час працював у правоохоронних органах.

З березня 2022 року Олександр Яремчук боронив Україну від російських окупантів, воював у лавах 425-го окремого штурмового батальйону «Скала».

Під час бою поблизу селища Очеретиного Покровського району Донецької області 12 квітня 2024 року Олександр отримав множинні вогнепальні поранення, а 17 квітня помер у шпиталі у Дніпрі. Його життя обірвалося на 53-му році.

З тих пір Ольга з сином вчаться жити без рідної людини. Як вдові військового, їй усюди йшли на поступки, вона користувалася пільгами і правами дружини загиблого Героя.

ОХОРОНЕЦЬ ВИКЛИКАВ ПОЛІЦІЮ

А 12 серпня у вінничанки склалася неприємна ситуація. Охоронець на стоянці біля залізничного вокзалу змусив Ольгу Дідик заплатити за паркінг, і це вже втретє за місяць.

— За потреби, я по Вінниці їжджу на батьковій автівці, яку він придбав ще до повномасштабної війни. На парковках Центрального, Західного автовокзалів зупинялась на стоянках не раз. Просто показую охороні паркінгів посвідчення — і мене без проблем пропускають безкоштовно, — розповідає вдова захисника. — А це, протягом місяця, приїздила в район залізничного вокзалу у справах, хотіла залишити авто на паркінгу, показувала посвідчення — а охоронець відмовляв у безкоштовній стоянці, казав мені платити.

Жінка показувала посвідчення, казала, що у неї є пільги, але охоронець паркінгу не йшов на поступки.

Раніше за Ольгу заступалися небайдужі люди. Цього разу працівник стоянки вкотре їй сказав сплатити 50 гривень. Жінка вкотре відмовилась, оскільки привезла в лікарню побратима загиблого чоловіка. Чоловік викликав поліцію.

— Цього разу хотіла залишити автівку на 15 хвилин, знов показала своє посвідчення, навіть посвідчення УБД побратима, а охоронець знову сказав платити, — розповідає Ольга. — Я відмовила, він викликав поліцію. Правоохоронці сказали, що я права, і відпустили мене. Я розумію, що людей війна не стосується, але треба мати повагу до загиблих і їх родин.

У ВІННИЦІ НА ПАРКІНГ ПІЛЬГ НЕМАЄ

Журналісти «20 хвилин» звернулися до правозахисників, аби ті дали правову оцінку ситуації. І були здивовані, коли дізналися, що у вдів захисників пільг на безкоштовний паркінг у нашому місті немає. Натомість у Києві є.

Вдова захисника Ольга Дідик була здивована, що немає права на безкоштовний паркінг родинам загиблих. Виявилось, що у столиці є такі пільги, а у Вінниці ні

— У Вінниці жодним рішенням міськради не передбачені пільги на безоплатне паркування для вдови загиблого військовослужбовця, — каже адвокатка Наталя Опольська. — Наразі в офіційних програмах міста відсутня можливість безоплатного паркування для вдови загиблого військовослужбовця, на відміну від Києва, де муніципальне паркування для цієї категорії безкоштовне.

За словами правозахисниці, у Вінниці для членів сімей загиблих передбачені інші пільги — безкоштовний проїзд у громадському транспорті, знижки на комунальні послуги, медичне обслуговування тощо, але паркування в перелік не входить.

Коли таку відповідь почула Ольга Дідик, була дуже здивована.

— Тоді я не розумію, чому в столиці є пільги на паркування, а у Вінниці, яка позиціонує себе як найкомфортніше місто України, такого права для вдів полеглих воїнів немає. Так воно болить, ця неповага до родин загиблих воїнів, з якою щодня стикаюсь — від байдужості до хвилини мовчання і до інших моментів.

Вінниччина купила 400 «Мавіків» без аукціону. Сума угоди перевищила 34 мільйони

ВАЛЕРІЙ **ЧУДНОВСЬКИЙ, RIA,**
(063)7758334

Обласний центр цивільного захисту та матеріальних резервів придбав 400 комплектів DJI Mavic 3 Pro із загальною вартістю 34 мільйони 133 тисячі гривень. Про це стало відомо із закупівлі на «Прозорро».

Центр цивільного захисту та матеріальних резервів заснувала Вінницька обласна рада ще у 2008 році. Форма власності — комунальна. Проте перші великі закупівлі сталися з початком повномасштабної війни, з 2022 року.

Ця установа, зокрема, закупила в липні цього року 400 «Мавіків». Зробила це без проведення аукціону на зниження ціни, шляхом укладення прямого договору з підрядником, якому перерахували понад 34 мільйони гривень.

Є обґрунтування такої операції:

■ була термінова потреба в закупівлі квадрокоптерів DJI Mavic 3 Pro для передачі військовим підрозділам, що беруть участь у бойових діях;

■ відсутність учасників у процедурі закупівлі (наприкінці червня проводили тендер на «Мавіки», але ніхто не подався на торги);

■ неможливість повторного проведення торгів у розумні строки без ризику зриву термінів постачання, що може негативно вплинути на обороноздатність.

Укладати прямий договір, без проведення торгів, дозволяє постанова Кабміну від 12 жовтня 2022 року №1178, яка діє на період воєнного стану.

Увесь товар мали передати до 15 серпня. Вартість одного «Мавіка» у модифікації 3 Pro складала 85 тисяч 333 гривні без ПДВ. Гроші брали з обласного бюджету.

Що входить у комплектацію до кожного дрона — невідомо. Це не прописано в договорі підряду. У «Прозорро» пишуть, що договір був виконаний, хоча в соцмережах Вінницької обласної ради немає повідомлень, що дрони були передані.

Ціна кожного дрона склала 85 тисяч гривень. Що входить у комплектацію — невідомо, бо в договорі це не прописали

Що відомо про підрядника

Підрядником цієї закупівлі є товариство «Кальхеон». Компанія заснована у Києві, у 2016 році, має 5 мільйонів гривень статутного капіталу та основний вид діяльності «30.30 Виробництво повітряних і космічних літальних апаратів, супутнього устаткування».

Директором та власником фірми є Вадим Болілий, для якого це єдина компанія.

Фірма активна в закупівлях. У 2024 році наторгувала на 202,8 мільйона гривень, а за половину 2025-го — уже на 625,9 мільйона гривень! Компанія продає безпілотники як різним структурним підрозділам органів влади, так і напряму військовим частинам, про що стало відомо з системи Опендатабот.

Кримінальних справ чи негативних згадок у розслідуваннях за цією фірмою немає.

МІЛЬЙОНИ НА РЕМОНТ І ПЕРЕПЛАТА В 600 ТИСЯЧ У КОЗЯТИНІ

Схеми і розтрата ■ У Козятині оновлення «Ветеранського простору» коштувало понад сім мільйонів гривень, з яких 600 тисяч могли бути витрачені необґрунтовано. Тим часом у Вінниці майже 13 мільйонів витратять на ремонт спорткомплексу для управління ДСНС, і це також викликає підозри. Ми проаналізували відкриті дані, документи і судові ухвали — цифри змушують замислитися

У Козятині відкрили простір для ветеранів, хоча ремонт від ТОВ «ЖК-Гарант» лише запланований — у кошторисі вже виявили переплату в сотні тисяч гривень. Попри це, компанія продовжує отримувати мільйонні замовлення й у Вінниці, беручи участь у тендерах

АЛЬОНА **ЧЕРНІЮК**,
RIA, (093)8905679

Вінницька фірма «ЖК-Гарант» — постійний учасник масштабних підрядів, зокрема й на замовлення департаменту капітального будівництва Вінницької ОВА. Компанія виконувала роботи з облаштування укриттів у навчальних і медичних закладах області — і на це з бюджету виділялися десятки мільйонів гривень.

У 2023 році «ЖК-Гарант» отримала 82,9 мільйона гривень на ремонти та будівництво в межах державних і комунальних замовлень. Підрядник зареєстрований у Вінниці, заснований у 2005 році, має статутний капітал три мільйони гривень. Основна діяльність — організація будівництва будівель.

Згідно з даними системи YouControl, власником і директором підприємства є Євгеній Яцуков. Фірма стабільно співпрацює з органами влади, фігурує в тендерах та отримує мільйонні контракти — навіть попри судові справи і підозри у завищенні кошторисів.

ВЕТЕРАНСЬКИЙ ПРОСТІР У КОЗЯТИНІ ЗА ЦІНОЮ ЗОЛОТА

ТОВ «ЖК-Гарант» неодноразово фігурувала у справах про зловживання бюджетними коштами. Але зараз — про нову історію. Йдеться про капітальний ремонт будівлі в Козятині для створення «Ветеранського простору».

У середині червня 2024 року Козятинська міська рада оголосила відкриті торги на капремонт частини нежитлової будівлі, де раніше працювали управління соцзахисту і пенсійний фонд. Участь у тендері взяла лише одна компанія — ТОВ «ЖК-Гарант».

Ірина Репало, секретарка Козятинської міської ради, на своїй сторінці у Facebook розповіла, що мала змогу особисто оглянути приміщення, де незабаром розмістять Ветеранський простір. Вона зазначила, що ТОВ «ЖК-Гарант» нещодавно виграли тендер, і роботи з облаштування цього затишного куточка для захисників вже розпочалися.

«Кожен наш ветеран та військовослужбовець заслуговує на найкращі умови, на місце, де можна почуватися комфортно, отримати підтримку та просто поспілкуватися. Саме таким ми прагнемо створити цей простір — затишним, сучасним та по-справжньому комфортним для них. Ми розуміємо, наскільки це важливо, і докладемо всіх зусиль, аби Ветеранський простір став справжнім домом для наших Героїв», — написала 17 липня Ірина Репало.

Того ж дня із підрядником підписали угоду на 7,42 мільйона гривень. Саме цей кошторис і став об'єктом аналітики команди NGL.media. Журналісти дослідили документ і зафіксували завищення цін — подекуди у два-три рази. Лише на десяти позиціях матеріалів виявили ймовірну переплату на суму понад 586 тисяч гривень.

Коли журналісти звернулися за коментарем до керівника управління житлово-комунального господарства Козятинської міськради Івана Вовкодава, його відповідь вразила своєю прямотою: «Перевіряти кошторисні ціни підрядників нікому».

Уже сьогодні, 4 серпня, Ірина Ретало прозвітувала про відкриття «Ветеранського простору».

Згідно з кошторисом, роботи мають бути завершені до 1 грудня 2026 року. Сподіваємося, що до зазначеної дати буде оприлюднений детальний звіт про виконану роботу, який відповідатиме кошторисним планам.

ЖОДНИХ ПАУЗ У РОБОТІ «ЖК-ГАРАНТ» Й У ВІННИЦІ

Ми вирішили дізнатися, чим займається ТОВ «ЖК-Гарант» у Вінниці після гучної історії з кримінальним провадженням. Нагадаємо, йдеться про справу №127/22650/23, де компанію підозрюють у вчиненні злочину за частиною 3 статті 191 Кримінального кодексу України — привласнення або розтрата майна шляхом зловживання службовим становищем.

Нагадаємо, ремонт «Вінницької міської клінічної лікарні №1», на Хмельницькому шосе, 96 — здійснювало ТОВ «ЖК-Гарант» за 12,1 мільйона гривень. Проєктну документацію на 35,6 тисячі гривень розробляло ТОВ «Проектна компанія Вінниця» (засновниця — Вікторія Боднік).

> **Перший контракт на будівництво укриття уклали ще в листопаді 2023 року на суму 37 мільйонів 740 тисяч гривень**

За версією слідства, представники «ЖК-Гарант» діяли у змові з посадовцями Департаменту капітального будівництва Вінницької міськради. Метою була розтрата бюджетних коштів під час капітального ремонту укриття в міській клінічній лікарні №1.

Слідство триває, вироку поки що немає. Компанія продовжує отримувати нові бюджетні замовлення.

За даними з сайту prozorro.gov.ua, 15 травня Головне управління Державної служби України з надзвичайних ситуацій у Вінницькій області провело закупівлю на капітальний ремонт (термомодернізацію) зовнішніх стін будівлі критого спортивного комплексу ГУ ДСНС. Очікувана вартість закупівлі становила 12 670 132 гривні, а переможцем торгів став єдиний учасник — ТОВ «ЖК-Гарант». Договір на проведення робіт уже уклали на суму 12 мільйонів 570 тисяч гривень.

БУДІВНИЦТВО УКРИТТЯ В ДИТСАДКУ №60

Міський голова Сергій Моргунов ще в травні офіційно заявив про завершення зведення протирадіаційного укриття в дитячому садочку №60 на Космонавтів.

Проте перевірка на порталі Prozorro показала, що роботи тривають — нещодавно між замовником, Департаментом капітального будівництва Вінницької міськради, і підрядником, ТОВ «ЖК-Гарант», уклали додаткову угоду на 44 500 гривень. Ці роботи мають бути завершені до 31 серпня 2025 року.

Перший контракт на будівництво укриття уклали ще в листопаді 2023 року на суму 37 мільйонів 740 тисяч гривень. За початковим календарним планом, роботи мали завершитися до 29 лютого 2024 року. Міська рада розтермінувала фінансування на 2024 і 2025 роки, а також погодила зміни в графіку робіт, встановивши новий дедлайн — 31 серпня 2025 року.

Таким чином, попри офіційний звіт про завершення, будівництво триває й супроводжується новими угодами.

МІЛЬЙОНИ, ПІДОЗРИ І КРИМІНАЛЬНІ ПРОВАДЖЕННЯ

Поки Департамент капітального будівництва Вінницької міськради вперто закриває очі на мільйонні переплати під час ремонтів держустанов, ТОВ «ЖК-Гарант» спокійно продовжує свою діяльність на Вінниччині. Цікаво й те, що наразі на рахунку компанії вже понад 150 договорів на суму більше ніж 696 мільйонів гривень.

Насамкінець варто нагадати кілька гучних епізодів із минулого. У 2020 році — СБУ в Житомирській області замовила ремонт даху за 560 тисяч гривень у «ЖК-Гарант», попри те, що на той момент фірма фігурувала у справі про виведення 3,4 мільйона гривень за ремонт шкіл на Вінниччині.

РЕМОНТ, ЩО СТАВ КРИМІНАЛЬНОЮ СПРАВОЮ

У січні 2023 року було відкрите кримінальне провадження щодо можливих зловживань під час ремонту двох укриттів:

■ у лікарні на Хмельницькому шосе, 96;

■ на вул. Замостянській, 34 А.

Обидва об'єкти ремонтувало ТОВ «ЖК-Гарант». Загальна сума отриманих компанією коштів лише за Замостянську — понад 11,5 мільйона гривень. Слідство вилучило документи, які підтверджують фінансові операції та перекази коштів на рахунки підрядника й пов'язаних осіб. Виникають сумніви, чи були всі роботи дійсно виконані. Востаннє слідчі дії згадувалися влітку 2024-го.

ВІННИЦЬКІ ТЕПЛОХОДИ ЗІЙШЛИ З ВОДИ НАЗАВЖДИ

Пішла епоха ■ Вони понад пів століття розрізали хвилі Південного Бугу, були символом літніх прогулянок і частиною міського пейзажу. Але цього року легендарні вінницькі теплоходи залишилися пришвартованими — і, схоже, вже ніколи не вийдуть у рейс

МИХАЙЛО **КУРДЮКОВ**, **RIA**, (095)1039671

Упродовж останніх 60 років вінничани звикли бачити на тихих водах Південного Бугу дві маленькі, але важливі частини міської історії — пасажирські теплоходи «Ляля Ратушна» й «Микола Пирогов».

Однак цього року теплоходи так і не вийшли на свій звичний маршрут, простоявши весь сезон на пристані біля Староміського мосту. Ніхто з представників компанії-власниці суден так і не пояснив містянам, чому так сталося і чи варто очікувати на повернення легендарних бортів наступного року.

Наш журналіст намагався зв'язатися з компанією «Пристань», що упродовж багатьох років утримує вінницькі теплоходи, проте всі вказані контакти наразі недоступні.

Ба більше, у Єдиному державному реєстрі юридичних осіб читаємо, що філія «Пристань "Вінниця" ПАТ "Київський річковий порт"» — такий вигляд має повна назва компанії — перебуває у стані припинення.

Такий статус означає, що вона більше не здійснює активної господарської діяльності, але ще не повністю ліквідована. Це проміжний етап між роботою компанії та її повним припиненням.

Крім того, редакція має інформацію, проте підтвердити її наразі не вдалося, що Державна служба морського і внутрішнього водного транспорту та судноплавства України, не продовжила компанії «Пристань» ліцензію на експлуатацію. Без такої ліцензії теплоходи не мають права рухатися річкою Південний Буг.

Причиною такого рішення може бути досягнення суднами технічного граничного ресурсу, себто їхня подальша експлуатація в пасажирських перевезеннях стає недоцільною та небезпечною. Варто додати, що вінницькі теплоходи випущені Бобруйським судноремонтним заводом (Білорусь) у 1965 році. Тобто цьогоріч їм виповнюється 60 років.

Враховуючи вищевказану інформацію, можна припустити, що теплоходи «Ляля Ратушна» та «Микола Пирогов» більше ніколи не випустять на пасажирські маршрути.

Теплоходи перед прогулянкою Південним Бугом. Ці два судна катали вінничан понад пів століття

Історія вінницьких теплоходів

У післявоєнні 40-ві роки розпочалася системна робота з освоєння річок Вінниччини.
Поступово транспортний річковий рух став туристичним. У 1965 році до Вінниці прибули два модернізовані теплоходи з бортовими номерами: С-505 та С-506. Назвали їх іменами відомих містян — «Ляля Ратушна» на честь вінницької підпільниці, та «Микола Пирогов» — на честь лікаря хірурга. Понад пів століття вони перевозили Південним Бугом вінничан та гостей міста.
У різні роки теплоходи курсували від Сабарова до ресторану «Дубовий Гай» через Стрижавку. Потім маршрут скоротили: «Центральний міст — Сабарів». А після початку великої війни, суднам було заборонено підходити до Сабарівської ГЕС, тому вони розверталися.

РЕКЛАМА

МЕР ТА НАЧАЛЬНИЦЯ ВІДДІЛУ ОСВІТИ: ПРО КОРУПЦІЮ В БЕРШАДІ

Гучна справа ■ На Вінниччині фігурантами корупційних справ стали депутати, голови громад та чиновники. За даними прокуратури, в області зафіксували збитків і незадекларованого майна майже на 24 мільйони гривень. Підозри вже отримала 21 особа. У фокусі — посадовці з Бершадської громади, серед яких міський голова та начальниця відділу освіти

ДАР'Я **ДАЦКОВА, RIA,**
(093)6487461

Нещодавно Генеральний прокурор України Руслан Кравченко опублікував на своїй сторінці допис про зафіксовані злочини на Херсонщині та Вінниччині. Йдеться про розтрату, привласнення, службову недбалість, зловживання та дерибан землі. Загальна сума збитків — майже 60 мільйонів гривень. Вручено 30 підозр.

Щодо нашого регіону, то йдеться про понад 14,5 мільйона гривень збитків і незадекларованого майна ще на 9 мільйонів.

Детальніше про підозрюваних розповіли у Вінницькій обласній прокуратурі. За процесуального керівництва прокурорів у межах досудового розслідування в 13 кримінальних провадженнях повідомлено про підозру 21 особі.

Серед фігурантів — депутати, голови громад, чиновники, керівники комунальних і приватних підприємств.

Ми вирішили спробувати з'ясувати, кого саме підозрюють у корупції. Почали з Бершадської громади, адже там підозри отримали одразу двоє посадовців:

■ Голова Бершадської територіальної громади — не задекларував майно на 3,8 млн грн; під час обшуку в нього вилучили 40 набоїв калібру 7,62 (вирішується питання щодо внесення відомостей за ст. 263 КК України);

■ Начальник відділу освіти Бершадської міськради — закупівля товару з переплатою, збитки становлять 994 тис. грн.

НЕ ЗАДЕКЛАРУВАВ МАЙНО НА 3,8 МЛН ГРН

Мером Бершаді є Віталій Драган. Він також є членом Політичної партії «Українська стратегія Гройсмана».

Згідно з інформацією, наданою прокуратурою, міському голові інкримінують злочин за частиною першою статті 366-2 Кримінального кодексу України (умисне внесення суб'єктом декларування завідомо недостовірних відомостей до декларації особи, уповноваженої на виконання функцій держави або місцевого самоврядування, передбаченої Законом України «Про запобігання корупції», якщо такі відомості відрізняються від достовірних на суму від 500 до 2000 прожиткових мінімумів для працездатних осіб).

За даними слідства, чиновник не задекларував майно, яким користувався упродовж 2023 року: житловий будинок площею 180 м кв. вартістю понад 2,3 млн грн та легковий автомобіль Toyota Land Cruiser Prado 150 вартістю майже 1,5 млн грн.

За інкримінований злочин передбачене покарання у вигляді штрафу від чотирьох до шести тисяч неоподатковуваних мінімумів доходів громадян або громадських робіт на строк від 150 до 240 годин, або обмеження волі на строк до двох років із позбавленням права обіймати певні посади чи займатися певною діяльністю на строк до трьох років.

У попередньому повідомленні вказували додатково, що під час обшуку в нього вилучили 40 набоїв калібру 7,62, тому вирішувалося питання щодо внесення відомостей за статтею 263 Кримінального кодексу України (Незаконне поводження зі зброєю, бойовими припасами або вибуховими речовинами).

ЩО В ЙОГО ДЕКЛАРАЦІЇ?

Цивільна дружина очільника Бершаді, з якою, згідно з декларацією за 2024 рік, вони перебувають у шлюбі та проживають разом, має у власності одну квартиру та 12 земельних ділянок. Ще одну земельну ділянку подружжя має спільно.

Сам мер володіє двома земельними ділянками та ще одну орендує у Бершадської міської ради. Також у нього є два житлових будинки: один належить його дружині, а ще у двох його синів є частки у будинку, який зареєстрований на Віталія Кавуна — саме його згадувала прокуратура.

> **Голова Бершадської територіальної громади — не задекларував майна на 3,8 мільйона гривень**

У Бершаді міський голова також має одну нежитлову будівлю магазину площею 108,6 м кв. Крім того, спільно з дружиною володіє житловим будинком із вбудованим магазином.

Автопарк родини складається з трьох автомобілів. Наприклад, Віталій Драган має Toyota HiAce 2007 року випуску. Цікавий момент: за попередніми даними слідства прокуратури, у 2023 році він користувався Toyota Land Cruiser Prado 150 2020 року випуску, яка, згідно з останньою декларацією, належить його цивільній дружині. Також у неї є Volkswagen Golf 2004 року випуску.

Заробітна плата мера у 2024 році склала 841 228 гривень — це трохи понад 70 тисяч гривень на місяць. Окрім цього, Драган отримав дохід від надання майна в оренду (19 876 гривень), а також від продажу рухомого майна на суму 15 тисяч гривень.

Головою Бершадської територіальної громади є Віталій Драган. Керівниця відділу освіти Оксана Тартачна

Його співмешканка займається підприємницькою діяльністю — на цьому вона заробила 1,4 мільйона гривень. Також отримала дохід від надання майна в оренду — 23 255 гривень. Цікаво, що і Віталій, і його цивільна дружина здавали це майно в оренду одному й тому ж підприємству — ПП «Валентина». Додатково жінка отримала 10 тисяч гривень від продажу рухомого майна.

З грошових активів мер Бершаді має 1,7 мільйона гривень та 35 тисяч доларів США. Його цивільна дружина — 1,05 мільйона гривень заощаджень.

ЗАКУПІВЛЯ ТОВАРІВ ІЗ ПЕРЕПЛАТОЮ

Серед осіб, яким прокуратура оголосила підозру, — начальниця відділу та спорту Бершадської міської ради. Згідно з інформацією на сайті міськради, цю посаду обіймає Оксана Тартачна. Прокуратура повідомляє, що її підозрюють у закупівлі товарів із переплатою. Сума збитків — 994 тисячі гривень.

У декларації Тартачної за 2024 рік зазначено, що її чоловік володіє однією земельною ділянкою та житловим будинком. Також на нього зареєстрований автомобіль Mitsubishi Lancer 1.6 2007 року випуску.

Водночас дохід у декларації вказаний лише за Оксаною Тартачною. За минулий рік вона заробила 295 836 гривень — це приблизно 24,5 тисячі гривень на місяць.

РЕАКЦІЯ МІСЬКОЇ РАДИ

Журналістка «20 хвилин» звернулася по коментар до Бершадської міської ради, щоб з'ясувати, чи планується службове розслідування або чи вживатимуться якісь дії щодо осіб, які підозрюються у корупції. У міськраді пояснили, що це питання краще обговорити з міським головою. Однак на момент звернення він перебуває у відрядженні в Донецькій області — відповідно до доручення Гайсинської районної військової адміністрації, для участі в будівництві фортифікаційних споруд. Відрядження триватиме до 15 серпня.

Нагадаємо, що журналіст «20 хвилин» також з'ясував особу ще одного підозрюваного у корупції — це Олег Никонюк, начальник відділу господарських відносин департаменту правової політики та якості Вінницької міської ради. Що відомо про посадовця, можна прочитати у матеріалі:

■ У Вінницькій міській раді на корупції «погорів» заступник керівника департаменту. Про кого мова?

Крім того, є ще низка посадовців, які отримали підозри. Про них розповімо у наступних матеріалах.

Щотижневик «RIA»
Ідентифікатор друкованого медіа в Реєстрі суб'єктів у сфері медіа: R30-02730
Зареєстрований та видається з березня 1993 року.
Засновник: ТОВ «РІА Холдинг».
Видавець з 2006 року – ТОВ «Видавництво «РІА»; адреса: 21032, м.Вінниця вул. Ширшова, 3а

Поштова адреса редакції:
21028 Вінниця-28, а/с 363
тел. (0432); (багатоканальний) 555-111
Замовл. № 254333 Наклад 17 900

Наші координати:
м.Вінниця, вул. 600-річчя,1 (ІТ парк М9), 2-й поверх оф.208
e-mail: info@riamedia.com.ua
Головний редактор: Вадим ПАВЛОВ
Випусковий редактор: Наталія ПІСКУНІЧЕВА

Газета є членом Всесвітньої Асоціації Новинних Медіа WAN-IFRA

Редакція не завжди поділяє думку авторів публікацій та не несе відповідальності за зміст реклами та оголошень.
Літеросполучення «RIA» (в тому числі в сполученні з будь-якими словами та зображеннями), а також графічне зображення вказаного, заборонені до копіювання авторськими правами.
Інформація для публікацій надається інформаційним агентством ТОВ «Видавництво »РІА»; код ЄДРПОУ 34095069; адреса: 21032, м.Вінниця вул. Ширшова, 3а; свідоцтво про державну реєстрацію інформаційного агентства як суб'єкта інформаційної діяльності серії КВ No.194-57Р від 12.08.2009 р.

Передплатний індекс: 40030.
ВИМАГАЙТЕ ПЕРЕДПЛАТУ В БУДЬ-ЯКОМУ ВІДДІЛЕННІ ЗВ'ЯЗКУ УКРАЇНИ
20MINUT.UA
Віддруковано:
21034 м. Вінниця, вул. Гетьмана Мазепи, 12-Б.
Тел. (0432) 55-63-97, 55-63-98

СЛУЖБА ПІСЛЯ СЗЧ: ЯК МОЖНА ПОВЕРНУТИСЬ У СТРІЙ

Повернутися в ЗСУ ■ До кінця серпня військові, які самовільно залишили частини, можуть повернутися на службу та уникнути кримінальної відповідальності. Міноборони має алгоритм дій для військових, які хочуть повернутися у стрій за спрощеною процедурою. Адвокат пояснює, що потрібно для цього зробити

ЛАРИСА **ОЛІЙНИК, RIA,**
(067)5267352

Військовослужбовці, які самовільно залишили частину (СЗЧ) до 10 травня цього року, можуть повернутися на службу за спрощеною процедурою через застосунок «Армія+». Для цього необхідно подати відповідний рапорт. Повернутися на службу можна до 30 серпня.

Якщо ж військові здійснили СЗЧ після 10 травня, вони зможуть повернутися лише в ту частину, з якої пішли, а поновлення на службі триватиме місяці. Після повернення військовослужбовець також має можливість змінити місце служби.

ЯК ЦЕ ЗРОБИТИ?

Міністерство оборони нагадує алгоритм дій для військових, які хочуть скористатися спрощеною процедурою.

Вінницька адвокатка Наталя Опольська дає відповіді на основні питання стосовно оновленого механізму повернення на військову службу із СЗЧ.

Який алгоритм повернення на військову службу для військовослужбовців, які самовільно залишили частину до 10 травня 2025 року?

— Для військовослужбовців, які самовільно залишили військову частину до 10.05. 2025 року, діє спрощена процедура повернення на службу. Порядок дій варіюється залежно від того, чи внесено відомості до ЄРДР (відкрите кримінальне провадження).

Яка процедура повернення на службу, якщо СЗЧ вчинене до 10 травня, відомості про яке внесені до ЄРДР?

1. Можна подати рапорт через додаток «Армія+» у розділі «Рапорти», форма «Повернення на службу після СЗЧ». У ньому обов'язково вказати посаду та військову частину, де проходили службу на момент СЗЧ, номер кримінального провадження та орган досудового розслідування (якщо відомо). До рапорту, за наявності, додаєте рекомендаційний лист (відношення) від частини, де хочете служити надалі.

2. Протягом 24 годин потрібно прибути до Військової служби правопорядку ЗСУ. Там військовослужбовець отримує припис та інформацію про батальйон резерву, до якого слід прибути для поновлення на службі.

3. Прибути у резервний батальйон за приписом. У батальйоні резерву командир протягом 24 годин повідомляє колишню військову частину та кадрові органи про ваше повернення, а протягом 72 годин поновлює на службі

4. Командир вашої колишньої частини передає до батальйону резерву пакет документів: витяги з наказів про виключення зі списків, призупинення контракту (якщо служба за контрактом) та звільнення з посади, інформацію про відпустки та грошове забезпечення, копію витягу з ЄРДР, медичні та облікові документи, атестати (продовольчий, речовий, грошовий, РАО). Після цього вас призначають на посаду в батальйоні резерву.

Які дії військовослужбовця для переведення з резервного батальйону?

— Щоб перейти до іншої військової частини, через «Армія+» подається рапорт і, за наявності, рекомендаційний лист (відношення). Якщо відношення немає, місце служби визначають за потребами ЗСУ.

ПРОЦЕДУРА ПОВЕРНЕННЯ НА СЛУЖБУ

Яка процедура повернення на службу, якщо СЗЧ вчинене до 10 травня цього року, відомості про яке не внесені до ЄРДР?

— Спершу потрібно подати рапорт через застосунок«Армія+» (за бажанням). Для цього у розділі «Рапорти» обирається форма «Повернення на службу після СЗЧ». У рапорті зазначаються попередня посада та військова частина на момент призупинення служби. Так само, як і у попередньому алгоритмі, можна додати відношення (за наявності).

Далі — особисте прибуття до Військової служби правопорядку. Це треба зробити не пізніше ніж через 24 години після подання рапорту. Там видадуть припис і визначать, у який батальйон резерву прибути для поновлення служби.

Після цього військовослужбовець з'являється у призначений батальйон резерву. Там подається рапорт про прибуття і ще один — про переміщення для подальшого проходження служби. Це можна зробити особисто або, знову ж таки, через «Армія+».

Командир батальйону резерву видає наказ про включення до списків тимчасово прибулого особового складу, оформляє котлове забезпечення, інформує командування тієї частини, з якої відбулося самовільне залишення, і надсилає план переміщення до кадрового центру ЗСУ.

Військова частина, де військовий служив раніше, у день отримання документів від батальйону резерву видає наказ про повернення з СЗЧ і відновлення всіх видів забезпечення (крім котлового, адже воно вже поновлене в батальйоні резерву). Також готується план переміщення і надсилається до кадрового центру.

Коли кадрове рішення ухвалене,

> **Щоб перейти до іншої військової частини, через «Армія+» подається рапорт і, за наявності, рекомендаційний лист**

командир батальйону резерву запитує рапорт про здачу справ та посади з попередньої частини. Протягом двох діб після отримання цього рапорту там оформлюють зняття з усіх видів забезпечення, виключення зі списків, а також готують повний пакет документів: накази, атестати, припис і особову справу. Копії передаються електронно, а оригінали з особовою справою — фельд'єгерською поштою.

Яка процедура повернення на службу, якщо СЗЧ вчинене після 10 травня 2025 року?

— Якщо військовослужбовець самовільно залишив частину після 10 травня 2025 року, спрощений порядок повернення на службу для нього не застосовується. Військовослужбовець має звернутися до слідчого, прокурора або суду із заявою про намір повернутися до тієї чи іншої військової частини для продовження проходження служби. Обов'язковою умовою є наявність письмової згоди командира частини, в якій планується подальше проходження служби.

Після отримання письмової згоди командира тієї частини, яку військовослужбовець залишив, або командира батальйону резерву, куди його направлять на час поновлення, проводиться досудове розслідування у межах кримінального провадження. Лише після винесення судом відповідного рішення розпочинається офіційна процедура поновлення на військовій службі з зарахуванням на всі види забезпечення.

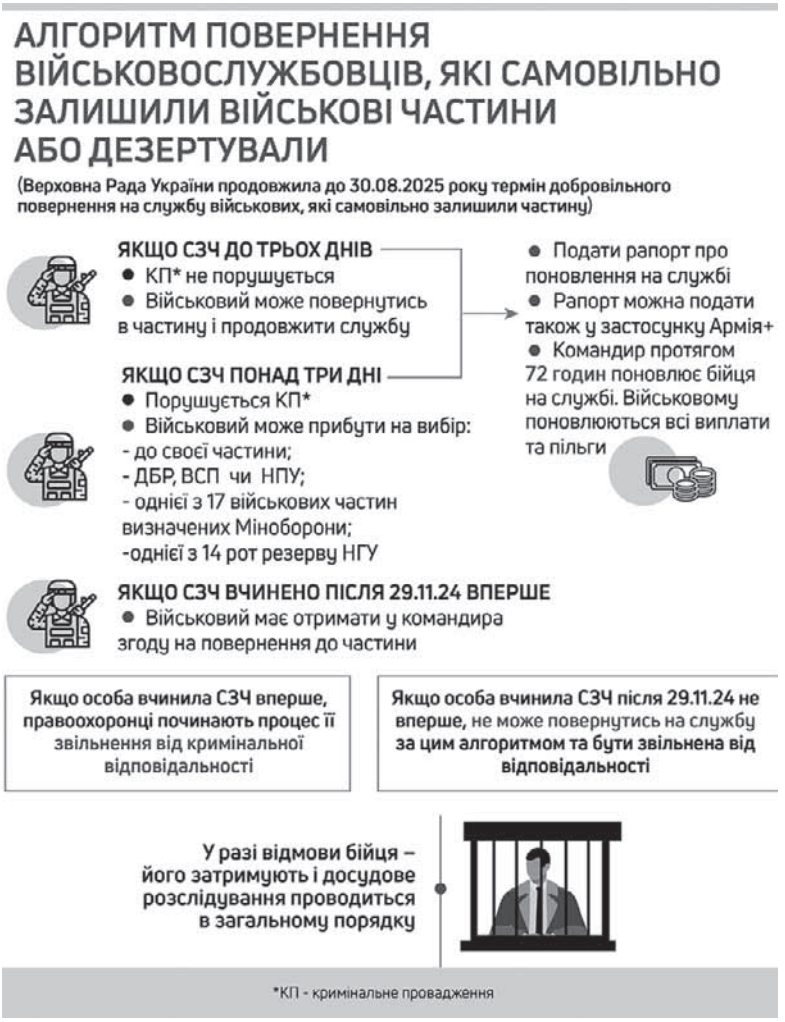

СТРОК ПОВЕРНЕННЯ З СЗЧ

Чи є строк на повернення з СЗЧ по спрощеній процедурі?

— Так, для тих військових, які залишили частину до 10.05. 2025 року, незалежно від того, чи внесені відомості до ЄРДР чи ні, спрощена процедура триватиме до 30 серпня 2025 року.

Чи зобов'язаний командир резервного батальйону перевести військовослужбовця в ту військову частину, з якого наявне відношення (рекомендаційний лист)?

— Ні, відношення має рекомендаційний характер. Переведення до частини, в якій хоче проходити службу військовий, є правом командира, а не обов'язком.

Що буде, якщо СЗЧ тривало до трьох днів?

— Якщо СЗЧ було вчинене до 3-х днів, то кримінальне провадження відносно військовослужбовця не порушується. За згоди командира військовий може повернутися до військової частини та продовжити військову службу.

Якщо військовий не скористається можливістю добровільно повернутися до лав ЗСУ, ВСП проводить розшук. Знайдених доставляють до підрозділів ДБР, після чого обирають запобіжний захід — тримання під вартою з можливістю внесення застави. Далі справа розглядається у суді. Покарання передбачає позбавлення волі від п'яти до десяти років.

ІЗ СЗЧ БЕЗ КРИМІНАЛУ

Нагадаємо, що 8 травня 2025 року Президент України підписав Закон, яким продовжено до 30 серпня 2025 року дію спрощеного механізму повернення військовослужбовців, які самовільно залишили військову частину.

Діючий порядок поширюється на тих, хто залишив частину до 10 травня 2025 року та тих, кому термін військової служби призупинений.

Як повідомляє Державне бюро розслідувань, що завдяки цьому Закону з 29 листопада 2024 року по серпень 2025 року на службу вже повернулися понад 29 тисяч військових.

У ВІННИЦІ МАТЕРІ ЗАГИБЛИХ ВОЇНІВ СТВОРЮВАЛИ КАРТИНИ ПАМ'ЯТІ

Пам'ять ■ У Вінниці матері полеглих захисників взяли участь у заході, під час якого створювали картини. Кожна з жінок наносила на полотно свою історію, свій біль і невдовзі їх роботи можна буде побачити на виставці

ДАР'Я **ДАЦКОВА, RIA,**
(093)6487461

У Вінницькому обласному художньому музеї 12 серпня відбувся захід для дружин і матерів полеглих захисників України в рамках проєкту «Жива — малюю серцем», засновницею якого є Олена Сокальська.

І цього разу вона також організувала захід для матерів Героїв із Вінниці та області. Жінки створювали живописні полотна, що зберігають пам'ять про синів, їхні мрії, плани та миті, які війна обірвала назавжди.

КАРТИНА ПРО ОБІЙМИ

Оксана Несеверенко прийшла на майстерклас із чітким образом — передати момент, який їй наснився після смерті сина Максима.

З початком повномасштабного вторгнення чоловік вирішив піти добровольцем. Відвіз дружину та дітей на кордон, а сам повернувся й став до лав Збройних сил України та воював у складі 35-ї бригади морської піхоти імені Михайла Остроградського, брав участь у звільненні правобережжя Херсонщини.

Військовий з позивним «Конг». Вінничани можуть знати Героя ще й за муралом на вулиці князів Коріатовичів.

— Він у мене був такий великий, кремезний, накачаний. Я дуже любила схиляти його голову собі на плече — так мені було затишно. Він був моєю опорою, єдиним справжнім чоловіком у житті, — пригадує сина пані Оксана.

Але у жовтні 2022 року Максим загинув під час виконання бойового завдання.

Мати зізнається, що пережити втрату було неймовірно важко. Особливо болісним став період, коли жінка сумувала за ним і гостро відчувала брак обіймів сина.

— У мене був час, коли мені дуже хотілося його обійняти. Я засинала з думками про нього й прокидалася з ними. І одного разу мені наснився сон: стоїть Макс, я підходжу й кладу руки йому на плечі і як раніше пригортаюся, питаю: «Ну що ти там? Як ти?» А він каже: «Так, піде, мамо. Все добре». Я відходила і розуміла, що його не побачу. І тоді прокинулася іншою людиною — мені стало легше, — розповідає Оксана Несеверенко.

У своїй картині вона передала це відчуття: сонце на заході, теплі барви, обійми матері та символи, які були важливими для сина — його синій берет і соняшники.

ПОЗИТИВЧИК

Оксана Гамова, мати вінницького спортсмена Максима Гамова, розповіла, що їй також було важливо своєю картиною передати, яким був її син.

— Він активний, дуже такий «позитивчик». Хлопці його так і називали: «Це наш позитивчик». Завжди усміхнений, життєрадісний. Дуже любив тварин і завжди прагнув комусь допомогти, — згадує жінка.

Максим приєднався до війська у жовтні 2022 року. 28-річний чоловік був активним і займався спортом. Одним із його захоплень була акробатика. Він тренувався у дитячо-юнацькій спортивній школі та мав звання кандидата у майстри спорту.

Служив у лавах 25-ї окремої повітрянодесантної Січеславської бригади. Опановувати військову справу довелося з нуля. Разом із побратимами він вирушив до однієї з найгарячіших точок фронту — Бахмута. Незадовго до загибелі підрозділ передислокували на Луганщину, де в серпні 2023 року

> **Хоч історії всіх матерів загиблих Героїв були різними, одна мета об'єднувала їх — зберегти пам'ять про своїх синів**

Максим загинув під час виконання бойового завдання.

Поки ніс службу, він завжди попереджав матір, що якийсь час може не виходити на зв'язок:

— «Мамо, якщо пропаду на пару днів — не хвилюйся». Він робив так постійно. Навіть коли було дуже небезпечно, знаходив хвилину, щоб написати. «Мамі треба написати». Хлопці казали: такого у нас ще не було, щоб хтось так дбав про маму. Але цього разу... ми вже почали думати найгірше, — говорить пані Оксана.

Мати поділилася, що хотіла намалювати щось світле та життєстверде.

— Щоб Україна розквітла, щоб не було похмуро й тужно. Я хотіла передати світло. І в мене це вийшло. Бо Максим ніколи не хотів, щоб я плакала чи засмучувалась, — каже мати воїна.

Участь у заході зі створення картин взяли 10 матерів. У День пам'яті захисників України їх можна буде побачити на виставці

ДУША МОГО ЯНГОЛА

Серед учасниць була також Надія Бессараб. Вона втратила сина Костянтина у 2016 році. Моряк за фахом, у 2015 році, під час мобілізації, він отримав повістку і, не роздумуючи, пішов служити у 54-й розвідувальний батальйон.

— Він не ховався від війни. Постійно був на передовій, але мені багато не розповідав — казав тільки: «Все нормально, все добре», — згадує жінка.

Молодий чоловік загинув під час виконання бойового завдання, всього за три тижні до демобілізації.

Хоч Костянтин багато не розповідав про важкість служби, але дуже любив фотографувати. Навіть на фронті, коли не все можна було знімати, він надсилав мамі світлини — з котиками біля бліндажа, із напівзруйнованим двоповерховим будинком, навколо якого, попри війну, розквітли тюльпани.

— Була весна. Господарів уже не було, а тюльпани зійшли і цвіли. З розбитого вікна звисала ажурна фіранка, яка тріпотіла на вітрі, — згадує вона.

Для своєї роботи пані Надія обрала одну з фотографій сина: пташка на тлі вечірнього неба.

— Вона як тінь, без кольорів, тільки силует на гілках. Мені художники порадили додати трохи світла, сонячний диск — і це стало символом його душі. Я так і назвала картину — «Душа мого янгола».

Жінка зізнається, що не малювала з часів школи, але ця робота стала для неї не просто творчим завданням, а способом говорити про сина і зберігати його у пам'яті.

Хоч історії всіх матерів були різними, одна мета об'єднувала їх — зберегти пам'ять про своїх синів.

Після завершення роботи полотна об'єднають у виставку.

ДИВІТЬСЯ ВІДЕО НА 20MINUT.UA

Просто зчитайте QR-код камерою Вашої мобілки та дивіться відео! (Має бути встановлена програма QR Reader з Андроїд-маркета або аналогічна)

РЕКЛАМА

НЕБЕЗПЕЧНА РУЇНА НА ЯНГЕЛЯ: КОМУ ВОНА НАЛЕЖИТЬ?

Небезпека ■ Напівзруйнований будинок на вулиці Академіка Янгеля у Вінниці, який колись був житлом для багатьох родин, сьогодні стоїть відкритим і приваблює підлітків та безпритульних, створюючи небезпеку для мешканців. Кому належить ця будівля, і чи чекати на огорожу — розбиралися

ДАР'Я **ДАЦКОВА, RIA,**
(093)6487461

На вулиці Академіка Янгеля розташована будівля, яка нині перебуває у напівзруйнованому стані. Про це нам розповіла Марина Стародуб, мешканка одного з будинків навпроти закинутої споруди. За її словами, колишній житловий будинок, що ще рік тому слугував домівкою для багатьох родин, нині перетворився на небезпечну руїну — відкриту, нічим не огороджену, притягувальну для підлітків та дітей, безпритульних і людей із наркотичною залежністю.

— Восени, здається, останні люди виселилися звідти. Потихеньку розібрали дах, повитягали вікна та двері. І так вона стоїть закинута. Там стільки дітей ходить, стільки бомжів... Це взагалі щось страшне. Поряд ще й новий басейн, тож дітей і підлітків дуже багато,— розповідає пані Марина.

Наразі будівля заросла бур'янами, розповідає місцева мешканка. Жінка додає, що жодної охорони чи огорожі території немає, що становить пряму загрозу для життя й здоров'я, особливо напередодні нового навчального року. За її словами, місцеві мешканці постійно виводять звідти своїх дітей, бо бояться за їхню безпеку.

— Стоять стіни — от по них і бігають діти. Якби був хоча б паркан, це була б зовсім інша історія. А так — усе відкрите. Кругом бур'яни, і все,— пояснює вона.

Журналістка поцікавилася у поліції, чи надходили виклики за цією адресою. Речниця поліцейського главку повідомила, що з початку року було одне звернення: йшлося про те, що підлітки ображають людину, яка не має постійного місця проживання.

ЩО ЦЕ ЗА ЗЕМЛЯ І ДІМ?

Під час пошуку інформації про цю ділянку та будівлю з'ясувалося, що існує ОСББ «А. Янгеля-61», зареєстроване у січні 2024 року. Його головою є Ганна Голощук.

Паралельно ми звернулися із запитом до Вінницької міської ради. У відповіді повідомили, що дана земельна ділянка є комунальною власністю Вінницької міської територіальної громади.

> **— Стоять стіни — от по них і бігають діти. Якби був хоча б паркан, це була б зовсім інша історія,— каже Марина Стародуб**

Рішенням Вінницької міської ради від 31.05.2024 №2332 затверджено проєкт землеустрою щодо відведення земельної ділянки та передано Об'єднанню співвласників багатоквартирного будинку «А. Янгеля-61» у постійне користування «для будівництва і обслуговування багатоквартирного житлового будинку з об'єктами торгово-розважальної та ринкової інфраструктури за адресою: м. Вінниця, вул. Академіка Янгеля, 61, за рахунок земель комунальної власності».

На вулиці Академіка Янгеля з'явилося популярне серед підлітків місце. Водночас воно є небезпечним

Також нам відповіли на питання щодо запланованих будівельних робіт на цій території. За вказаною адресою надано містобудівні умови та обмеження для проєктування об'єкта будівництва: «Нове будівництво багатоквартирного житлового будинку з вбудованими нежитловими приміщеннями та підземним паркінгом у м. Вінниця, вул. Академіка Янгеля, б/н».

ЧИ БУДЕ ОГОРОЖА?

Нам вдалося зв'язатися з Андрієм Голощуком, чоловіком офіційної керівниці ОСББ. Він погодився прокоментувати ситуацію з неогородженою будівлею.

— Будинок був в аварійному стані. Ми розселили людей: їм купили нові квартири, і вони переїхали у нове житло. На місці цієї будівлі ми ще думаємо, що буде. Можливо, багатоповерхівка — дев'ять поверхів, але ще вирішуємо,— пояснив пан Андрій.

Щодо огородження напівзруйнованої будівлі він розповів, що планує найближчим часом встановити паркан.

— Зараз я оформляю документи на встановлення загорожі. Не хочу ставити її без дозволу. Плануємо наступного тижня зробити огородження цієї території,— сказав він.

Наголошуємо, що розмова з паном Андрієм відбулася минулого тижня, тож початок робіт із встановлення огорожі варто очікувати вже цього тижня.

Сім автобусів на газу хочуть купити для Вінниці. Якої моделі та скільки коштують

ВАЛЕРІЙ **ЧУДНОВСЬКИЙ, RIA,**
(063)7758334

«Вінницька транспортна компанія» планує придбати газові автобуси. За усе готові заплатити до 9 мільйонів 765 тисяч гривень. Виходить, що готові витратити не більше 1,39 мільйона гривень за штуку.

Про це дізналися з «Прозорро».

З технічної документації до тендера читаємо, що транспортники хочуть саме вживаний транспорт — він має бути виготовлений не раніше 2013 року.

Параметри транспорту наступні: довжина 12,5 м, ширина 2,55 м, висота 3,31 м; низькопідлогові; двигун газовий (метан), потужністю 320 к. с; автоматична КПП; троє дверей до салону (усі подвійні); максимальна швидкість не менше 80 км/год, норма екологічної безпеки — не нижче Євро-5.

Загалом транспорт зможе перевозити до 64 пасажирів, з яких 40 — на сидячих місцях.

І ще на борту автобуса має бути кондиціонер, два салонних нагрівачі, система безпеки для захисту від затискання пасажира при відкриванні, закриванні дверей, усі можливі системи допомоги водію (ABS, ASR, EBS тощо).

Увесь транспорт треба привезти до Вінниці у строк до 31 грудня 2025 року. Ймовірно, його зможуть пригнати з-за кордону, оскільки в документації вказаний пункт пропуску в Ужгороді.

Посилання на бажану марку автобуса в документації відсутня. Утім потенційні учасники торгів до закупівлі повідомляли, що ймовірно йдеться про «одну модель одного виробника».

Найкраще під задані параметри підходить марка автобуса Solaris Urbino 12 CNG — 12-метровий, низькопідлоговий автобус, на 39-41 сидячих місць. Це добре відома в Європі платформа, тому буде легше знайти запчастини.

Тим більше «Вінницька транспортна компанія» уже має справу з «Солярисами» — на початку 2023-го до міста доставили 20 тролейбусів Solaris Trollino 12. Вартість одиниці разом з ПДВ і транспортуванням до міста — 1 мільйон 641 тисяча гривень.

Транспортники оголосили закупівлю міських автобусів. Вони мають бути вживаними, до 2013 року випуску

Загальна ціна усіх 20 тролейбусів — 32 мільйони 820 тисяч.

Згодом транспортники хотіли купити 1 газовий автобус Solaris Urbino 12 за 7,7 млн грн. Але згодом скасували торги, бо не було пропозицій від учасників.

КОРОТКО

Штурм «Локомотива»

■ В ніч на 2 серпня група чоловіків намагалася потрапити на територію стадіону «Локомотив», де ТЦК тримала призовників. Один із учасників інциденту біля стадіону «Локомотив» у Вінниці залишиться під цілодобовим домашнім арештом.

Судді вважають, що ризики для слідства залишаються високими, а м'якший захід не забезпечив би належної поведінки підозрюваного.

«13 серпня 2025 року у Вінницькому апеляційному суді розглянули скаргу захисту на ухвалу Вінницького міського суду, якою підозрюваному було призначено цілодобовий домашній арешт строком на 60 діб. Рішення міського суду залишили без змін, а скаргу — без задоволення», — йдеться у повідомленні суду.

«Стіл пам'яті 2025»

■ Благодійний фонд імені Іллі Грабара та Платформа пам'яті «Меморіал героїв» запрошують усіх охочих стати частиною акції «Стіл пам'яті 2025», яка відбудеться 29 серпня — у День пам'яті Захисників України. Минулого року понад 800 закладів по всій країні зарезервували столики у пам'ять про полеглих Героїв.

Цього року до участі можуть долучитися не лише ресторани, кафе та кав'ярні, а й військові частини, навчальні заклади, книгарні та бібліотеки. Кожен учасник резервує один столик у своєму закладі і сервірує його на честь полеглих Героїв. Впродовж дня цей столик залишається пустим — немов чекає на особливого гостя.

Акція — це проста, але важлива дія для вшанування тих, хто віддав життя за Україну.

Учасники отримають матеріали для столу пам'яті: табличку «Цей стіл зарезервовано для найсміливіших серед нас», підставку та листівки для запису імен полеглих Героїв. Всі заклади-учасники будуть відзначені на національній мапі «Стіл пам'яті 2025». Запрошення можна надрукувати та розповсюдити серед потенційних учасників акції.

Реєстрація за посиланням salo.li/Ae31ff2 до 23 серпня.

ПРО ЦЕГЛЯНИЙ: «ЯКЩО Є ПІДОЗРА, ОГОЛОШУЙТЕ!»

Ситуація ■ Слідство заблокувало на понад два роки роботу малого підприємства, що виробляє цеглу. З 2023 й дотепер нікому не оголосили підозру і не зняли арешт із майна. Вкрай потрібна продукція мала б йти на відновлення зруйнованих ворогом об'єктів чи будівництво житла, а вона псується під дією природних умов. Чому так сталося, з'ясовував журналіст RIA

Майже 400 тисяч штук цегли арештувало слідство на підприємстві ТОВ «Керамсвіт». Понад два роки не знімають арешт. Люди обурюються

ВІКТОР **СКРИПНИК, RIA,**
(067)1079091

У селі Левків колишнього Крижопільського району є невеликий цегельний завод. Підприємство має назву ТОВ «Керамсвіт». Його директор Світлана Щербанюк розповіла редакції про те, як правоохоронні органи заблокували роботу підприємства. Чому арештували майно і що так довго шукають на невеликому заводі — кримінальне провадження відкрите ще 9 серпня 2023 року?

НАВІТЬ НА РІШЕННЯ СУДУ НЕ РЕАГУЮТЬ

Спершу досудове розслідування проводили слідчі обласної поліції. Потім матеріали передали у ДБР. І тепер ця справа у слідчих Вінницької філії Територіального управління ДБР. Передати матеріали від поліції до «дебеерівців» розпорядився процесуальний керівник обласної прокуратури.

— На нашу думку, в арешті майна уже відпала потреба, — каже директорка ТОВ «Керамсвіт». — Адже необхідні експертизи проведені, мене як керівницю допитали. Так само викликали на допити декого з працівників підприємства. Але рішення, чомусь, не ухвалюється. Арешт не знімають. Цегла псується. А вона нині, як ніколи, потрібна. Якщо є підозра, оголошуйте, якщо немає — закривайте провадження.

Світлана Щербанюк навела декілька прикладів, коли покупці зверталися з проханням продати цеглу. Особливо вразило звернення з Бучі, того самого багатостраждального міста під Києвом, яке зруйнували російські варвари. Без цегли неможливо ні відновити зруйновані будівлі, ні спорудити нові.

— Ми втрачаємо потенційних клієнтів, а держава недоотримує податки, — говорить керівниця підприємства. — Скільки ще нас будуть кошмарити, ніхто не каже.

> **Цегла вкрай потрібна на відбудову зруйнованих ворогом об'єктів, але слідчі вже два роки блокують роботу заводу**

Звернення до ДБР не дало бажаного результату, тому підприємство змушене було подати позов до суду. Просили встановити строки процесуальних дій.

Вінницький міський суд задовольнив клопотання. Суддя виніс ухвалу, в якій зобов'язав слідство протягом 30-ти днів провести всі слідчі та процесуальні дії для завершення досудового розслідування. Ухвала датована 5 травня 2025 року.

Співрозмовниця навела приклад розмови на суді. Розповіла, що говорила слідча ДБР. Суддя запитував, чим викликаний такий тривалий термін розслідування? Слідча відповіла загальною фразою.

Було ще запитання: «Які слідчі дії проводили протягом останніх пів року?» Знову прозвучала загальна відповідь, без конкретики. Ще слідча сказала, що їм необхідно вжити ряд процесуальних заходів. На уточнююче запитання, яких саме, також не було конкретної відповіді. Отож, не було пояснено причини, чому понад два роки не можуть завершити розслідування.

У чому слідчі підозрюють посадовців ТОВ «Керамсвіт»?

КУПИЛИ ПІДПРИЄМСТВО ІЗ СИРОВИНОЮ

У вересні 2023-го на підприємстві ТОВ «Керамсвіт» слідчі поліції провели обшук. Був накладений арешт на майно, зокрема, на вантажний автомобіль і трактор. До речі, це вся техніка, яка є на підприємстві і яку використовували для виробничих потреб. Сказано ж: завод невеликий.

Слідчі арештували також готову продукцію: 370 тисяч цегли і 134 тисячі цегли-сирцю. Вона псується під впливом природних умов. Ухвалою суду заборонене відчуження вказаного майна до завершення досудового розслідування. Майно визнане речовими доказами у кримінальному провадженні. Тому продавати цеглу підприємство не має права.

Це ж стільки продукції псується через слідчі дії, що тривають понад два роки!

Директорка підприємства звертає увагу, що ТОВ «Керамсвіт» не має процесуального статусу, про підозру не повідомлено жодній особі, але майно під арештом. «Хіба це не є порушенням права розпоряджатися власністю?» — запитує керівниця підприємства.

Посадовців заводу підозрюють у незаконному видобутку глини, що є сировиною для виробництва цегли.

— Ми придбали підприємство разом із сировиною, вона знаходиться безпосередньо на території заводу, — розповідає Світлана Щербанюк. — Саме її використовували для виробничих потреб. Якби було по-іншому, слідчі б це уже довели. Приховати таке неможливо. Вилучали бухгалтерські документи, податкову звітність. Для видобутку глини необхідно мати спеціальну техніку чи орендувати її. Якби ми цим займалися, про це знали б у селі. Люди б повідомили про таке. Адже правоохоронці цікавилися цим питанням у селі.

Співрозмовниця звертає увагу на важливу обставину. За її словами, видобувати сировину взагалі не мали права, бо на час купівлі заводу не було спеціального дозволу на користування надрами. Попередній власник продав завод разом із сировиною. Її використовували. Паралельно оформляли документи на отримання спецдозволу на користування надрами. Тепер мають цей документ. Копію показали журналісту під час розмови.

Запит до прокуратури й ДБР

З проханням прокоментувати ситуацію з розслідуванням кримінального провадження стосовно ТОВ «Керамсвіт» журналіст RIA звернувся до ДБР і прокуратури.

У територіальному управлінні ДБР у Хмельницькому, що поширює свою діяльність на Вінницю і Вінницьку область, спілкувався з Катериною Герасімчук. Вона — головний спеціаліст по роботі із ЗМІ. Коли пояснив ситуацію, співрозмовниця сказала, що справа потребує детального з'ясування, тому необхідно робити письмовий запит.

Отож, надсилаємо запит до керівника територіального управління ДБР у Хмельницькому Романа Богданова.

Так само відповіли у пресслужбі обласної прокуратури. Запит адресуємо прокурору Вінницької області Олегу Ткаленку.

Ось декілька конкретних питань, на які просимо дати відповідь.

— Які заходи вжиті прокуратурою для виконання слідством ухвали Вінницького міського суду від 05.05.2025 — про завершення досудового розслідування протягом 30 днів?

— Чому слідчі ДБР не виконують рішення суду? Чи не є це порушення слідством чинного законодавства?

— Які слідчі дії проведені після ухвали суду?

— Чи не є такі дії слідства тиском на малий бізнес?

Після отримання відповіді від обласного прокурора пана Ткаленка і керівника територіального управління ДБР пана Богданова, ознайомимо читачів. Заодно повідомимо, що змінилося у ситуації навколо ТОВ «Керамсвіт».

1. НЕРУХОМІСТЬ: ПРОДАМ АБО ОБМІНЯЮ

1.2 ДВОКІМНАТНІ КВАРТИРИ

2-КІМН.КВ. М.МОГИЛІВ-ПОДІЛЬСЬКИЙ, ЦЕНТР МІСТА, ПОВ.2/3/Ц, КІМ.ОКРЕМІ, КУХНЯ-СТУДІЯ,ОДНА КІМ.БЕЗ РЕМ. ТЕЛЕФОНУЙТЕ: (068)644-30-60

2-кімн.квартира у с.Браїлів, центр селища, площа 49,5 кв.м. Ціна договірна. (068) 131-49-16

1.5 БУДИНКИ

4-кімн.буд. в с.бл.Зарванці,110кв.м, 2-пов. Власник, 3,5с землі, чистова, з/б перекриття. 83.000у.о. (093) 917-09-07

4-кімн.буд.в с.Агрономічне, Перемичка, пров.Європейський, чистовий,110кв.м, 2х пов., 3,5с. 83000у.о. (093) 917-09-07

1.7 ДІЛЯНКИ

С.ЗАРВАНЦІ, Р-Н ЧОРНОБ.ДАЧ, 12,5С, АСФАЛЬТ. ДОРОГА, СВІТЛО, КРИНИЦЯ. ВЛАСНИК, ТОРГ. ЦІНА 2000У.О/С. (068) 785-25-51

2. НЕРУХОМІСТЬ: ЗДАМ В ОРЕНДУ

2.2 БУДИНКИ

ЖИТЛО В С.ЛУКА-МЕЛЕШКІВСЬКА, ДЛЯ 1 ЛЮДИНИ, КУХНЯ, СПАЛЬНЯ, БЕЗ ЗРУЧНОСТЕЙ. ЦІНА 3000. (097) 181-57-98

3. НЕРУХОМІСТЬ: КУПЛЮ

3.1 КВАРТИРИ

1-10/-. Куплю нерухомість: квартиру, гуртожиток, будинок, ч/б, таунхаус. Для себе. (096) 458-97-54

Куплю у власника: квартиру, гуртожиток, будинок, частину будинку, таунхаус. Терміново. Для себе. (096) 464-21-85

3.2 БУДИНКИ

1-10/-. Куплю нерухомість від власника: будинки, ч/б, таунхаус, квартира, гуртожиток. Для себе. (096) 458-97-54

Куплю: будинки, дачі, частину будинку, таунхаус, квартири, гуртожитки. Для себе. (096)464-21-85

3.4 ДІЛЯНКИ

Куплю ділянку: в Вінниці, передмістя, область. Куплю також Пай. Для себе. Телефонуйте: (096) 458-97-54

4. НЕРУХОМІСТЬ: ВИНАЙМУ

4.1 КВАРТИРИ

1-10/-. Винайму нерухомість: квартиру, кімнату, гуртожиток, будинок, ч/б, таунхаус. Для себе. (096)458-97-54

1-4-х кімн.кв. Винайму будь-яке житло: квартиру, кімнату, гуртожиток, будинок, ч/б, таун. Для себе. (096) 464-21-85

4.2 БУДИНКИ

Винайму житло: будинок, ч/б, дачу, таунхаус, кімнату, квартиру, гуртожиток. Для себе. Порядна сім'я. (096) 464-21-85

4.3 ДАЧІ

Винайму: дачу, ч/б, будинок, таунхаус, квартиру, гуртожиток, кімнату. Для себе. Порядна сім'я. (096) 464-21-85

5. КОМЕРЦІЙНА НЕРУХОМІСТЬ

5.2 ОРЕНДА

Оренда торгівельних приміщень в ТЦ Жовтень. дог. (098) 827-99-05

Тут може бути ваша реклама!
(067) 430 29 29
545659

TOP 20
Довідка і відгуки Вінниці на top20.ua
226 613 вінничан вже написали відгуки про заклади та послуги.
Це допоможе Вам обрати найкраще!
545661

6. БУДІВЕЛЬНІ МАТЕРІАЛИ ТА ПОСЛУГИ

6.1 ПРОДАМ БУДІВЕЛЬНІ МАТЕРІАЛИ

6-12-30Т. ВІДС, ПІС. МИТ., ЩЕБІНЬ.....НЕДОРОГО.....(098) 588-08-27
ВІДС, ГЛИН, КАМ, ПІС, ЩЕБ,ПЕРЕГН.....ДОГ.....(097) 501-09-07
6-12-30Т. БУД. СМІТТЯ, ЩЕБ.,ПІСОК.....НЕДОРОГО.....(098) 588-08-27
6-12-30т. Піс. кар'єрний, митий .....недорого.....(098) 588-08-27
6-12-30т.Чорноз.якісний, піс.,щеб .....недорого.....(098) 588-08-27

БЕТОННІ ОГОРОЖІ
кольорові та сірі
zabor-vn.com
Доставка та встановлення
(067) 909-54-43

6.2 КУПЛЮ БУДІВЕЛЬНІ МАТЕРІАЛИ

АВ бетонозмішувачі,причепи,різні.....дог.....(097) 127-54-23
АВ керамічну плитку,та іншу куплю .....дог.....(067) 136-23-76

6.3 БУДІВЕЛЬНІ ПОСЛУГИ

STELIVSIM.COM.UA НАТЯЖНІ СТЕЛІ ВІД ВИРОБНИКА. (068)003-25-53, (096)620-45-41

1 бригада виконає вивезення буд.сміття, демонтаж, земляні, бетонні роботи. Перевеземо: меблі, кватири, офіси, склади,ін. Недорого. (098) 718-21-80

1 бригада виконає кладку цегли з газоблоку та піноблоку. Фундаменти, дахи, огорожі. Недорого. (098) 809-78-13

ОБРІЗКА: АВАРІЙНИХ, ФРУКТОВИХ ДЕРЕВ. ПОДРІБНЕННЯ/ПОРІЗКА/ВИВІЗ: ГІЛЛЯ, ДРОВ. РОЗЧИСТКА ДІЛЯНОК. КОРЧУВАННЯ ПНІВ. КОСІННЯ (098)409-89-94, (063)747-32-80

ДЕМОНТАЖ, МОНТАЖ БУДІВЕЛЬ. ПЕРЕГОРОДОК. БЕТОН. ВИВІЗ БУД.СМІТТЯ. (098) 047-80-00

Оренда будівельної риштовки, клино-хомутової 3,5х2,5х0,7м. 1 грн. - 1 кв.м. (098) 132-12-31

6.4 ВНУТРІШНЕ ОЗДОБЛЕННЯ, РЕМОНТ

«Майстер на годину»: виконуємо внутрішньо-ремонтні роботи у вашій квартирі. (098) 576-31-79, Володимир

Виконуємо внутрішні та зовнішні роботи: стяжка, штукатурка, шпатлівка, відкоси, фарбування, шпалери, плитка, інше. Дахи. (097) 570-63-32

ЖІНКА ВИКОНУЄ ПРОФЕСІЙНУ ПОКЛЕЙКУ ШПАЛЕР, ФАРБУВАННЯ, ВЕЛИКІ І МАЛІ ОБ'ЄМИ. (068) 849-26-42

Паркетні роботи.Настилання, шліфування,реставрація: паркету,паркетної дошки, ламінату. Вирівнювання, шліфування стяжки. (067) 758-27-04

6.5 ВІКНА, ДВЕРІ

БАЛКОННІ РАМИ ПО АКЦІЇ, ВІКНА, ДВЕРІ, МЕТАЛОПЛАСТИКОВІ ТА З АЛЮМІНІЮ. ЗВАРЮВАЛЬНІ КОНСТРУКЦІЇ. (098) 427-57-71

6.11 УТЕПЛЕННЯ ФАСАДІВ

УТЕПЛЕННЯ БУДИНКІВ І КВАРТИР ПІНОПЛАСТОМ, ШПАКЛІВКА, КОРОЇД, ФАРБУВАННЯ. ЯКІСТЬ. НИЗЬКІ ЦІНИ. (098) 132-12-31

Утеплення: фасадів, будинків. Бригада з досвідом роботи. Мінвата, пінопласт та декоративні штукатурки. (097) 164-18-50

6.14 ПРОМ.ОБЛАДНАННЯ ТА ІНСТРУМЕНТИ

ЕЛЕКТРОДВИГУНИ РІЗНОЇ ПОТУЖНОСТІ, РІЗНЕ ОБЛАДНАННЯ ПЕРЕРОБКИ, ВАГИ МЕХАНІЧНІ, ПЛІВКА ФАСУВАЛЬНА, ПАКЕТИ ПАПЕРОВІ, ТОРГОВЕ ОБЛАДНАННЯ, БАЛОНИ: КИСНЕВІ, ГАЗОВІ, ЗВАРЮВАЛЬНИЙ АПАРАТ ВД 306, МЕТАЛЕВІ ЯЩИКИ, СЕЙФИ, ЄМКОСТІ. (096) 059-16-60

РОЗПРОДАЖ: СЕЙФИ, ЛІЧИЛЬНИК БАНКНОТ, СКАНЕРИ, ПАПЕРОВІ ПАКЕТИ, МЕХАНІЧНІ ВАГИ, ТОРГ. ОБЛАДНАННЯ, МЕТАЛ.ВЕНТИЛЯЦІЙНІ ТРУБИ (096) 059-16-60

7. ПОБУТОВІ ТОВАРИ, ВСЕ ДЛЯ ДОМУ

7.1 МЕБЛІ ПРОДАМ

Диван-ліжко .....дог.....(098) 373-24-64
Кругл.стіл, килими, посуд, речі .....дог.....(068) 924-22-21

7.2 ПОБУТОВІ ТОВАРИ ПРОДАМ

1 Шв.машина з тумбою, ножна..... недор.....(097)560-06- 31
Ваги: технічні, тарілочні. 3 гирі..... недор..... (097) 560-06-31
Каміни. Печі. Дрова. Топки. .....дог.....(068) 246-33-17
Т/в + Т2 + кріплення. ..... недор.....(097)560--06-31
Газ.плита,прал.маш, пилосос,холод .....дог.....(067) 294-91-19
Прал.маш. Zanussi, б/в, вертикал.....дог.....(097) 560-06-31
ХОЛ.ДНЕПР, ПРАЛ.МАШИНА, ВЕЛОСИПЕД.....ДОГ.....(098) 835-84-82

7.4 ОПАЛЕННЯ БУДИНКУ

ОРЕНДА ПОДРІБНЮВАЧА ГІЛОК В М.ВІННИЦІ. ЗРІЖУ ДЕРЕВА, ПОРУБАЮ, ПОЧИСТЮ, ІНШЕ. (063747-32-80, ПЕТРО

ДО ВАШОЇ УВАГИ ВСЕ ДЛЯ ОПАЛЕННЯ БУДИНКУ: ДРОВА, ПЕЧІ, КАМІНИ, ТОПКИ. (0432)32-20-43, (068)246-33-17

ДРОВА ПРОДАМ: ДУБ, ЯСЕН. ОБРІЗКА ДЕРЕВ! АВАРІЙНІ, ПЛОДОВІ. РОЗПИЛ, КОРЧУВАННЯ,ІН (063)747-32-80

7.5 КУПЛЮ

Монети будь-якого періоду. Куплю!.....Дорого..... (067)933-17-24
Холодильники б/в куплю. Ремонт. .....дог.....(067) 490-87-83
АВ газ.плити, холодильники .....дог.....(067) 136-23-76
АВ двигуни до холодильника куплю .....дог.....(098) 151-98-97
АВ керамічну плитку,та іншу куплю .....дог.....(067) 136-23-76
АВ холод., мороз.камери, прал/маш .....дог.....(097) 623-91-38
АВ холодил.,газ.плита,бетонозміш. .....дог.....(098) 152-89-95
АВ, холодильники, різні речі .....дог.....(067) 429-26-71
АГВ, ГАЗ.КОЛОНКИ, БАТЕРЕЇ Б/В.....ДОГ.....(098)654-82-62, (063)426-65-60
Газову плиту будь-яку .....дог.....(098) 705-86-70
Електродвигуни, 0,5 -250кВт .....дог.....(063) 298-37-72
Неробочий холодильник, кондиц. БК.....дог.....(067) 263-28-99
ПРАЛЬНІ МАШИНИ Б/В, Б.-ЯКИЙ СТАН.....ДОГ.....(098)654-82-62, (063)426-65-60

залізобетонні
Огорожі
все «під ключ»
• Різні розміри та форми
• Встановлення • Металеві ворота
• Доставка • Більше 30-ти видів

zabor-vn.com
(067) 90 95 443 (063) 50 35 667
(067) 466 33 34
553596

ХОЛОДИЛЬНИКИ Б/В В Б.-ЯКОМУ СТАНІ.....ДОГ.....(098)654-82-62, (063)426-65-60

7.6 ПОСЛУГИ

«АААААВС». 100% РЕМОНТ ХОЛОДИЛЬНИКІВ ВДОМА. ГАРАНТІЯ. ЗАБИРАЄМО Б/В ХОЛОДИЛЬНИКИ (067)490-87-83, (093)103-93-43

«AVTO100%». ПЕРЕВЕЗ.МЕБЛІВ, БУД.МАТ.ДО 2,5Т. ВАНТАЖНИКИ. ФУРГОН 4Х2Х2,4. НЕДОР. (098) 588-08-27

«ААААВМ».Перевеземо, завантажимо/розвантаж.: меблі, кварт, диван, холодильник,ін. (097)674-43-61

«ААВD» 101% Розберемо, зберемо, розвантажимо+перевеземо меблі, квартири,піаніно. (096)232-44-85

«AALT» розберемо, зберемо+завантажимо меблі, квартири, інше.+ Перевеземо. (098) 718-21-80

«АВАМ» ми недорого вивантажимо і перевеземо меблі, кватири, офіси, склади, інше. (067)947-31-81

Подати оголошення в газету RIA дуже просто!

Для розміщення оголошення в газети RIA зателефонуйте у відділ прийому оголошень. Оператори відділу допоможуть обрати рубрику, скласти текст оголошення, здійснити оплату.

☎ (0432) 555-135
(050) 430-03-07
(098) 166-28-06
(093) 170-23-60

Вартість публікації оголошень
- Звичайне оголошення — 40 гривень
- Виділене оголошення — 60 гривень
- Особливе оголошення — 130 гривень
- Фото оголошення — 180 гривень
- Фотооголошення в нерухомість — 300 гривень
- Оголошення про втрату документів — 100 гривень

Графік роботи:
- понеділок з 9:00 до 20:00
- вівторок — п'ятниця з 9:00 до 18:00
- **субота і неділя - вихідний**

«Майстер на прокат»допомога по дому: замки,люстри,сантехн., меблі,чистка бойлерів (097) 674-43-61

100% Прибирання: квартир,будинків,офісів. Миття вікон. Є парогенератор.Недорого. м.Вінниця. (096) 458-97-54

А я обріжу Вам дерева,гілля. Розпил на дрова, корчування пнів, подрібнення гілок (063747-32-80

Настилання, шліфування, реставрація: паркету, паркетної дошки, ламінату. Якісно. (067) 758-27-04

Оренда подрібнювача гілок в м.Вінниці. Обрізка дерев! Розпил, корчування, інше. (063)74-732-80, Петро

Обрізка дерев! Аварійні, плодові. Розпил, корчування, подрібнення. Недорого. 063)747-328-0

Ремонт Холодильників вдома. Якісно. Гарантія. Забираємо б/в холодильники. (067)490-87-83, (093)103-93-43

А ми розчистимо запущений сад, ділянку. Вивіз гілля. Демонаж, дрібні буд.роботи. (099) 549-09-19

Виготовлення меблів на замовлення. Якісно, недор. Виїзд дизайнера безкоштовно. (096) 471-57-47

Встановл. газ.колонок всіх конструкцій, газ.котлів, газ. конвекторів,ел.бойлерів (097)272-39-81, (093)809-22-91

Зріжу дерева, порубаю, почистю, інше. Вінниця та область. (06-3) 747-32-80

ПЕРЕТЯГУВАННЯ МЕБЛІВ. ЗМІНА ДИЗАЙНУ, ВИБІР ТКАНИНИ. Д/Р 25 Р. ВИЇЗД НА РАЙОН. (096) 326-20-16

Прибирання: квартир, будинків, офісів. Миття вікон. Є парогенератор. Якісно. м.Вінниця.(096) 464-21-85

Ремонт Холодильників вдома. Якісно. Гарантія. Забираємо б/в холодильники. (067) 490-87-83, (093) 103-93-43

РЕМОНТ ХОЛОДИЛЬНИКІВ УСІХ МАРОК. ГАРАНТІЯ. ВИЇЗД В РАЙОН. (098) 279-47-48

Ремонт холодильників. Реставрація. Забираємо б/в. Заправка фреоном. Продаж. (096)203-92-72, (0432)46-34-71

РЕМОНТ І ПЕРЕТЯГУВАННЯ М'ЯКИХ МЕБЛІВ. НА ДОМУ У ЗАМОВНИКА. (098) 385-93-90

Садівник шукає роботу - сад, город, газон, прибирання, будинок. (067) 430-71-99

Терміновий ремонт холодильників вдома. Якісно. Гарантія. Забираємо б/в холодил. (093) 103-93-43, (067) 490-87-83

АВТО, МОТО

8. АВТОМОБІЛІ

8.3 КУПЛЮ

АВ причепи, бетонозмішувачі, різні та інше. (097) 127-54-23

Авто, причепи та скутери, мопеди куплю (067) 136-23-76

8.5 СГ ТЕХНІКА ТА ІНВЕНТАР

Картоплесаджалки, картоплекопалки однорядні та 2х-рядні, сіноградбалки 4,5 сонечок, розкидач мін.добрива, пресподбирачі. (097)347-78-54, (095)810-17-87

Дискові борони та диско плуги,міжрядні культиватори та суцільного обробітку, розсадо-посадочні машини. Обприскувачі 2000л (095)810-17-87, (097)347-78-54

Обприскувачі польові та садові 200, 300, 400, 600, 800, 1000л. Косарки:сегментні, роторні, садові. Сівалки, плуги, фрези (096)495-75-48, (063)651-91-92

Трактори Т-25, МТЗ.Передні мости на МТЗ нового,старого зразку та балочні,після кап.ремонту. Білорусь.Борони зубові,важкі (067)318-15-13, (097)713-54-93

8.6 АВТОЗАПЧАСТИНИ

Продам задній бампер авто Ніссан-Санні. (097) 770-97-25

8.8 ТРАНСПОРТНІ ПОСЛУГИ

«АУТО»100%. ПЕРЕВЕЗ.МЕБЛІВ, БУД.МАТ.ДО 2,5Т. ВАНТАЖНИКИ. ФУРГОН 4Х2Х2,4. НЕДОР. (098) 588-08-27

Вант. перевезення: Мерс.Спринтер, 22куб.м, 2 тони. Гідроборт. Ф/опл. будь-яка. Л.АВ 149607 (067) 289-52-33

ВАНТАЖНІ ПЕРЕВЕЗЕННЯ ДО 2 ТОН ПО МІСТУ ТА ОБЛАСТІ. МЕРСЕДЕС-СПРИНТЕР СЕРЕДНЯ БАЗА. (093) 409-28-28

9. РОБОТА

9.1 ВОДІЇ, ЕКСПЕДИТОРИ, ВАНТАЖНИКИ, КОМІРНИКИ

ВОДІЙ У ПП «ВІНФОРТ», ГРАФІК РОБОТИ: ПН.-ПТ. З/П ВІД 20.000ГРН. М.ВІННИЦЯ, ВУЛ.ПРАВЕДНИКІВ СВІТУ,10. (098) 474-06-59, ОЛЕКСАНДР

ВОДІЯ-ЕКСПЕДИТОРА ЗАПРОШУЄМО НА ПОСТІЙНУ РОБОТУ ДЛЯ ДОСТАВКИ ТОВАРУ ПО РАЙОНАХ ВІННИЦЬКОЇ ОБЛАСТІ. ДЕТАЛІ ПО ТЕЛЕФОНУ: (067)962-53-38, (067)919-14-67

Вантажник на вул.Київська 128, графік 8-18.00,10 годин/день, 5/2. Зарплата від 13600 грн. (067) 301-26-01 Ірина

ВАНТАЖНИКА ЗАПРОШУЄМО НА РОБОТУ У ВП «ВІННИЦЯХЛІБ». М.ВІННИЦЯ, ВУЛ.АНТОНОВИЧА,1. (067) 350-09-97

ВОДІЙ НА ЗІЛ (ПО ВИКЛИКУ) НА ПОСТІЙНУ РОБОТУ. (063) 962-23-32

ВОДІЙ НА МАН, САМОСКИД, МАНІПУЛЯТОР, 10Т. (097) 758-70-70

ВОДІЙ НА НАВАНТАЖУВАЧ «СТАЛЕВА ВОЛЯ». (097) 758-70-70

ВОДІЯ КАТ. «В,С» ЗАПРОШУЄМО НА РОБОТУ У ВП «ВІННИЦЯХЛІБ». М.ВІННИЦЯ, ВУЛ.АНТОНОВИЧА,1. (067) 350-09-97

КОМІРНИК-КАСИР НА МАЙДАНЧИК БУДІВЕЛЬНИХ МАТЕРІАЛІВ (ЖІНКА, МОЖЛИВО ПЕНСІОНЕР) (097) 758-70-70

ПРИЙМАЛЬНИК МЕТАЛІВ НА БАЗУ-МАЙДАНЧИК НА ПОСТІЙНУ РОБОТУ З ДОСВІДОМ РОБОТИ. З/П ДОГОВІРНА. БЕЗ ШКІДЛИВИХ ЗВИЧОК. (063)962-23-32, ТЕЛ.9.00-12.00.

Приймальник товарів, р-н Вишенька/вул.Грушевського, 56а. (067) 430-18-49, (050) 461-55-70

9.2 КУХАРІ, ОФІЦІАНТИ, БАРМЕНИ, ТЕХНОЛОГИ

Кухар в пансіонат для літніх людей у м.Вінниця (район Центрального ринку) (068) 778-45-46

Кухар гарячого цеху на Чорновола 29, графік роботи: 3/3, з 07:00-17:00, зарплата 870 грн/зміна. (097) 612-95-51, Алла Петрівна

Кухар холодного цеху на Чорновола 29, графік роботи 3/3, з 07:00-18:00, зарплата 930 грн/зміна. (097) 612-95-51, Алла Петрівна

Кухар/кухонний робітник, р-н Вишенька, графік 7/7 по 11 год. (067) 430-18-49, (050) 461-55-70

Пекар (жінка для випічки пиріжків) в заклад в р-ні Центрального ринку. З/п договірна. Терміново! (097) 251-19-21

Пекар на вул.Д.Нечая 164-а, графік роботи 3/3, з 07:00-19:00, зарплата 990 грн/день. (097) 612-95-51, Алла Петрівна

ПОМІЧНИК КУХАРЯ В ГОТЕЛЬНО-РЕСТОРАННИЙ КОМПЛЕКС В ЦЕНТРІ МІСТА. (096) 277-38-38

Піцейола вихідного дня на Данила Нечая 164а, графік Чт, Пт, Сб, Нд з 10.00 по 21.00 год. З/п 870 грн/день. (097) 612-95-51, Алла Петрівна

Піцейола на Данила Нечая 164а, графік графік 3/3 з 8-21.00 години , зарплата 1115 грн. за день. (097) 612-95-51, Алла Петрівна

9.3 ОХОРОНЦІ

Нічний охоронник в ТЦ «Жовтень». 350 грн/ніч. (098) 827-99-05

Охоронник в приватний будинок, кремезної статури. 800 грн/зміна. Доба через дві. (098) 827-99-05

ОХОРОННИКИ
в охоронну фірму. З/п 500-700 грн/доба. Вахта. Соц.пакет. З/п своєчасно. (067)433-79-02, (067)417-94-37

9.4 ПРИБИРАЛЬНИКИ, ПОКОЇВКИ, ПОСУДОМИЙКИ

ДВІРНИК В РАЙОН ПОДІЛЛЯ (БАЖАНО ЧОЛОВІК). (097) 000-21-71

ПОКОЇВКА, ПОСУДОМИЙНИЦЯ В ГОТЕЛЬНО-РЕСТОРАННИЙ КОМПЛЕКС В ЦЕНТРІ МІСТА. (096) 277-38-38

ПРИБИРАЛЬНИЦЮ ЗАПРОШУЄМО НА РОБОТУ ТЦ «МЕТРО 21». ВІЗНИК. ГРАФІК РОБОТИ 3/3. З/П 66 ГРН/ГОДИНА. (067) 994-48-56

ПРИБИРАЛЬНИЦЯ В ГОТЕЛЬ, ГРАФІК РОБОТИ: 10.00-17.00. ЦЕНТР МІСТА. З/П 10.000ГРН. (097) 810-85-64

Прибиральниця на вул.600-річчя 3г, графік роботи з 8:00-11:00, 6/1, зарплата 40 грн/година. (063) 660-03-19, Наталія

Прибиральниця на вул.Янгеля 54, графік 8-18, 4/4, зарплата 40 грн/година. (063) 288-82-40, Світлана

Прибиральниця на Хмельницьке шосе 11, графік роботи 6/1 по 4 години. Зарплата 4000 грн. (098) 888-12-64, Анна

ПРИБИРАЛЬНИЦІ В МАГАЗИН НА ПОСТІЙНУ РОБОТУ, ГРАФІК РОБОТИ: 2 ЧЕРЕЗ 2. З/П ДОГОВІРНА. ДЕТАЛІ ЗА ТЕЛЕФОНОМ: (097) 438-86-53

9.5 ПРАЦІВНИКИ СТО, АЗС, МИЙКИ

АВТОМЕХАНІК НА СТО «CAR SERVICE», Г/Р: ПН-СБ. З/П ВІД 20000ГРН. М.ВІННИЦЯ, ВУЛ.ЯКОВА ШЕПЕЛЯ,7А. (097) 545-4-618, АНДРІЙ, (098) 474-06-59, ОЛЕКСАНДР

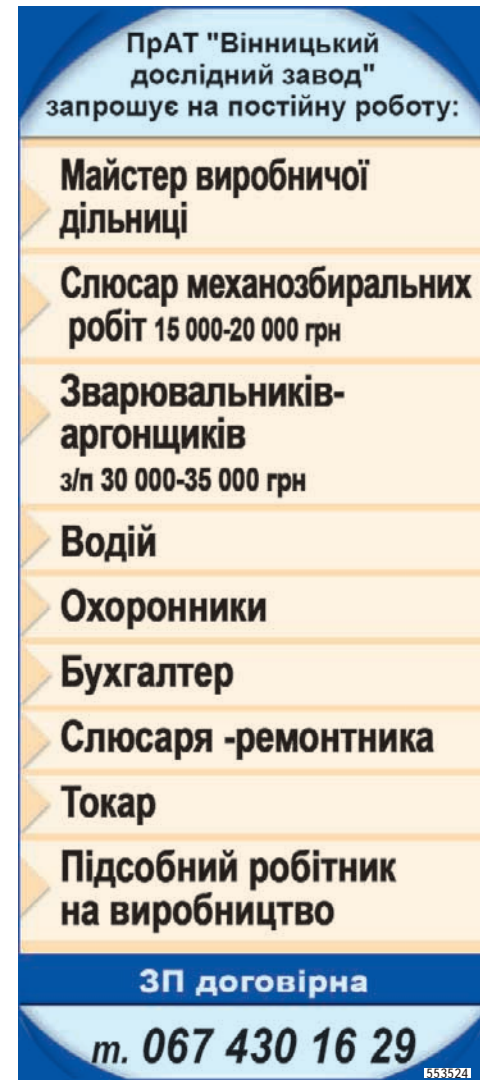

МЕНЕДЖЕР НА СТО ПО РЕМОНТУ ВАНТАЖНИХ АВТО MAN, DAF, VOLVO, SCANIA, MERCEDES, З ДОСВІДОМ РОБОТИ ВІД 2 РОКІВ. ОБОВ'ЯЗКИ: ПІДБІР ТА СВОЄЧАСНЕ ЗАБЕЗПЕЧЕННЯ ЗАПЧАСТИН; ЗАЛУЧЕННЯ НОВИХ КЛІЄНТІВ. З/П 25000 +%. (068) 792-37-53 ВАДИМ, (068) 905-09-09 ОЛЕКСАНДР

9.6 ПРОДАВЦІ, КАСИРИ

Касир на вул.Замкова 95, графік роботи з 8-22, 4/4, зарплата 900 грн/день + премії. (063) 660-03-19, Наталія

Касир на вул.Лялі Ратушної, 79б, графік 8-22, 4/4, зарплата 1010 грн./день. (063) 288-82-40, Світлана

Касир на вул.Стрілецька 30, графік: 15:00-22:00, 4/4, зарплата 475 грн./день. (063) 288-82-40, Світлана

Касир на вул.Ющенка 5, графік 8-22, 4/4, зарплата 900 грн./день. (063) 288-82-40, Світлана

Касир на Оводова 17, графік 7:30-22:00, 4/4, зарплата 1115 грн. в день. (063) 288-82-40, Світлана

Касир на Пирогова 94, графік роботи 8.00-22:00, 4/4, зарплата 1010 грн/день. (063) 288-82-40, Світлана

Касир на пров.Цегельний 3, графік 7:00-22:00, 3/3. Зарплата 1025 грн/день. (063) 288-82-40, Світлана

Касир на Хмельницьке шосе 93а, графік 7:00-22:00 4/4, зарплата 1025 грн./день. (063) 288-82-40, Світлана

Касир, вул. Гандзюка 17, графік роботи з 7:30-22, 4/4, зарплата 1040 грн. за день + бонуси. (063) 288-82-40, Світлана

Касир, р-н Чехова/600-річчя, графік 5/2 по 8 год. (067) 430-18-49, (050) 461-55-70

Продавець на вул.Максимовича 45, графік роботи 8.00-18.00, 5/2, зарплата від 15750 + додаткове преміювання. (098) 888-12-64, Анна

Продавець на лінію кулінарії, графік 3/3 з 10-22 ,8-20. Зарплата 870 грн/день. (097) 612-95-51, Алла Петрівна

Продавець-касир на вул.Брацлавська 10, графік роботи 7/7 з 7:00-22:00, зарплата 1075 за день. (067) 301-26-01, Ірина

Продавець-касир на вул.Ващука 8, графік роботи з 8-22, 4/4, зарплата 1010 грн. в день. (063) 660-03-19, Наталія

Продавець-касир на вул.Д.Нечая 102, графік роботи 8:00-21:00, 7/7, зарплата 945 грн/день. (067) 301-26-01 Ірина

Продавець-касир на вул.Замостянська 34, графік роботи 7:00-22:00, 4/4, зарплата 950 грн за день. (067) 301-26-01 Ірина

Продавець-касир на вул.Синьоводська 23, графік роботи з 7-22, 4/4, зарплата 1075 грн/день. (096) 587-69-05, Наталія

Продавець-касир на Некрасова 23, графік роботи 07:30-23:00, 4/4, зарплата 975 грн. за день. (067) 301-26-01, Ірина

Продавець-касир, вул.Довженка 31. Графік роботи з 7:30-23:00, 3/3, зарплата 1107 за день. (067) 301-26-01, Ірина

Продавець-касир, вул.Нансена 7а, графік роботи 8.00-14.00, 3/3, зарплата 1010 зміна + додаткове преміювання. (098) 888-12-64, Анна

Продавець-касир, Площа Перемоги, графік роботи з 7-22, 4/4, зарплата 950 грн/день. (063) 660-03-19, Наталія

Піцейола на Пирогова 76, графік роботи 9.00-22.30, зарплата 942,50 грн/зміна + додаткове преміювання. (098) 888-12-64, Анна

9.7 ТОРГОВІ ПРЕДСТАВНИКИ, КОНСУЛЬТАНТИ, МЕНЕДЖЕРИ

Мерчендайзер, р-н 600-річчя, графік 4/4 по 11 год. (067) 430-18-49, (050) 461-55-70

9.9 РОБОЧІ, СЛЮСАРІ, БУДІВЕЛЬНИКИ

ДЕЗІНФЕКТОР НА ПІДПРИЄМСТВО ТОВ «ПРОФІЛАКТИКА-М». НЕПОВНИЙ РОБ.МІСЯЦЬ. РОБОТА НЕВАЖКА. НАВЧАЄМО. (097) 234-01-98

ЕЛЕКТРОЗВАРЮВАЛЬНИК АБО ЕЛЕКТРОЗВАРНИК КОНТАКТНОЇ ЗВАРКИ. З/П 25000 ГРН. ГРАФІК РОБОТИ: 7.00-15.30, СБ.,НД.-ВИХІДНИЙ. (097) 251-60-54

КАМЕНЯР АБО БРИГАДА КАМЕНЯРІВ (ПОКЛАСТИ 20 КУБ.М ГАЗОБЛОКУ, ПОБУДУВАТИ ГАРАЖ). ТЕРМІНОВО! (093) 396-54-72

ПАКУВАЛЬНИЦЮ ПРОДУКЦІЇ ЗАПРОШУЄМО НА РОБОТУ У ВП «ВІННИЦЯХЛІБ». М.ВІННИЦЯ, ВУЛ.АНТОНОВИЧА,1. (067) 350-09-97

Різноробочі, зарплата 16000 грн. (098) 827-99-05

СЛЮСАР ПО РЕМОНТУ ТЕХНОЛОГІЧНОГО ОБЛАДНАННЯ НА ПІДПРИЄМСТВО, ГРАФІК РОБОТИ: 7.00-15.30, СБ, НД-ВИХІДНИЙ. З/П 25.000 ГРН. (097) 251-60-54

ФОРМУВАЛЬНИК ЗАЛІЗОБЕТОННИХ ВИРОБІВ І КОНСТРУКЦІЙ, ГРАФІК РОБОТИ: 7.00-15.30, СБ, НД-ВИХІДНИЙ. З/П 25.000 ГРН. (097) 251-60-54

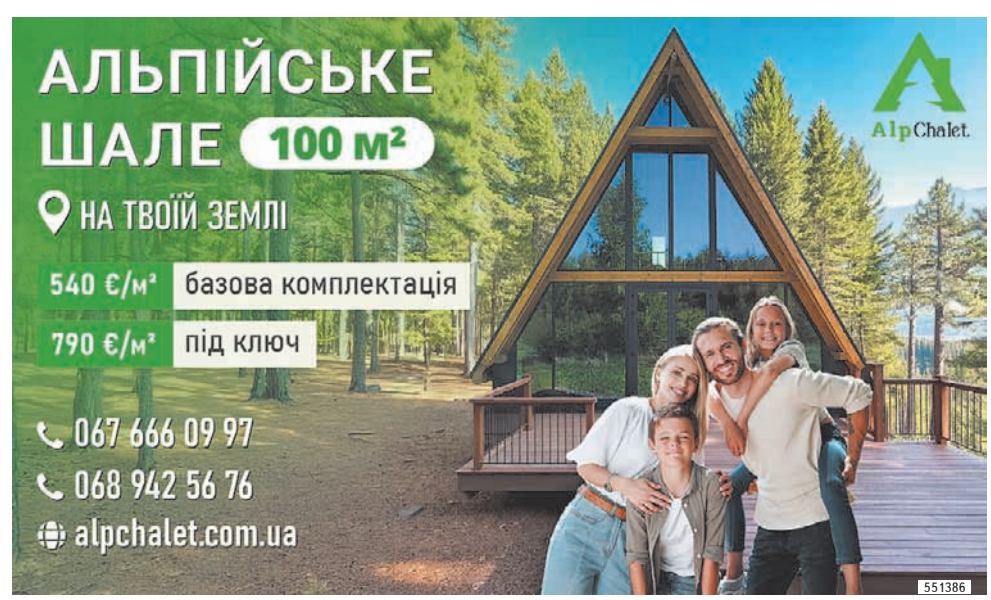

9.11 ЛІКАРІ, МЕДСЕСТРИ, ФАРМАЦЕВТИ

Медична сестра в пансіонат для літніх людей у м.Вінниця (район Центрального ринку) (068) 778-45-46

9.12 КЕРІВНИКИ, АДМІНІСТРАТОРИ, УПРАВЛІНЦІ

Адміністратор в ТЦ «Жовтень». Тиждень через тиждень. (098) 827-99-05

АДМІНІСТРАТОР ТА ПОМІЧНИК АДМІНІСТРАТОРА ДЛЯ РОБ. З КЛІЄНТАМИ, ГР/Р.:МОЖЛ.ПОЗМІННИЙ. З/П ДО 25000ГР/МІСЯЦЬ. ЦЕНТР МІСТА. (050) 584-61-55 (VIBER)

9.13 ШВАЧКИ, КРАВЦІ, ПРАСУВАЛЬНИКИ

ШВАЧКА, ВУЛ.ЛЕБЕДИНСЬКОГО, 34. ДИТЯЧИЙ ТЕКСТИЛЬ. ОПЛАТА ЩОТИЖНЕВА, 16000-28000 ГРН, ВІД ВИРОБІТКУ. (066) 356-58-17

9.18 ОПІКУНИ, ДОГЛЯДАЧІ, НЯНІ

Доглядальниці в пансіонат для літніх людей. Терміново! (068) 778-45-46

9.20 РОБОТА ЗА КОРДОНОМ

ОПІКУНКИ-ДОГЛЯДАЛЬНИЦІ В НІМЕЧЧИНУ. ЖІНКИ ВІКОМ ДО 65Р. З/П 1300-2000€. КОНСУЛЬТАЦІЇ. (096) 742-55-02, (093) 012-83-93

9.22 РІЗНЕ

ПРИЙМАЛЬНИК ВТОРСИРОВИНИ. ВІННИЦЯ. (068) 675-72-64

9.23 ШУКАЮ РОБОТУ

Садівник шукає роботу - сад, город, газон, прибирання, будинок. (067) 430-71-99

10. НАВЧАННЯ

10.1 НАВЧУ

ХІМІЯ. БІОЛОГІЯ. ПІДТЯГНУ ЗНАННЯ ЗА ЛІТО ЗА ІНТЕНСИВ-ПРОГРАМОЮ. ПІДГОТУЮ ДО НМТ. (097) 118-48-00

Англійська та французька. Переклади. Репетиторство. Домашні завдання. (093) 342-36-68

АНГЛІЙСЬКА, НІМ., ПОЛЬСЬКА, ФРАНЦ., ЧЕСЬКА. ГОТУЄМО ДО УКР.ТА МІЖНАРОД. ІСПИТІВ (063)130-80-89, (067)433-29-54

Хімія. Біологія. Підтягну знання за літо за Інтенсив-програмою. Підготую до НМТ. (097) 118-48-00

12. ЕЛЕКТРОНІКА ТА АУДИО/ ВІДЕО ТЕХНІКА

12.1 ПРОДАМ

Т/в + Т2 + кріплення. ..... недор. ..... (097560-06-31

12.3 ПОСЛУГИ

Ремонт телевізорів вітчизн. та імпортн. вир-ва будь-яких моделей. Виклик додому. 66-68-62, (098) 062-16-47

13. ІНШІ ПОСЛУГИ

13.5 ЮРИДИЧНІ ТА ФІНАНСОВІ ПОСЛУГИ

Адвокат. Складні сімейні та спадкові справи: поділ майна подружжя, аліменти тощо (097) 265-22-17

Адвокат. Судові спори з держпраці. Реєстрація та ліквідація підприємств. (093) 797-97-44

ДЕПОЗИТИ В КРЕД.СПІЛЦІ «ПАРТНЕР». 20Р.НА РИНКУ ФІН.ПОСЛУГ. ЛІЦ.НБУ ВІД 13.03.24Р (063) 311-80-72, (096) 901-79-48

Кредити від кредитної спілки «Партнер». Ліц.НБУ від 13.03.24р. (063)311-80-72, (096)901-79-48

РОБОТА У МЕРЕЖІ СУПЕРМАРКЕТІВ ГРОШ
ТВОЄ ПЕРЕВТІЛЕННЯ У СПРАВЖНЬОГО ФАХІВЦЯ З «ГРОШ»
НАМ ПОТРІБЕН:
КАСИР (змінний графік роботи, зп від 950 грн за зміну, оплачуване стажування)
КУХАР ПІЦИ / ПЕКАР (змінний графік роботи, зп від 1100 грн за зміну, оплачуване стажування)
ПРОДАВЕЦЬ ПРОДОВОЛЬЧИХ ТОВАРІВ (змінний графік роботи, зп від 900 грн за зміну, оплачуване стажування)
ПРИЙМАЛЬНИК ТОВАРІВ (змінний графік роботи, зп від 1100 грн за зміну, оплачуване стажування)
ВАНТАЖНИК (змінний графік роботи, зп від 980 грн за зміну, оплачуване стажування)
ОХОРОННИК (змінний графік роботи, зп від 15000 грн за місяць, оплачуване стажування)
АВТОКУР'ЄР (змінний графік роботи, зп від 1100 грн за зміну, оплачуване стажування)
067 432 88 69
050 360 47 10
www.grosh.ua
554208

13.7 КЛІНІНГОВІ ПОСЛУГИ

Прибирання: квартир, будинків, офісів. Миття вікон. Є парогенератор. Недорого. м.Вінниця.(096 458-97-54

14. МЕДИЧНІ ПОСЛУГИ

14.1 ПРОПОНУЮ

Новий Пансіонат для літніх людей.м.Вінниця, вул.Антоновича,7, р-н Централ.ринку. (068) 778-45-46

Відам або Продам інвалідний візок, санітарний стілець, ходунки. Звертайтесь: (067) 905-53-81

ЗУБИ ЯК СВОЇ. ПРОТЕЗУВАННЯ, ЛІКУВАННЯ, ВИДАЛЕННЯ, ПАНОРАМНИЙ ЗНІМОК. (098) 814-09-47

Лікування спини,гриж. Масаж, усунення вивихів,напіввивихів, дисків. Консультація (098) 394-96-99

Продам інвалідне крісло-коляску Vermeiren Eclipse X4 нова. Ходунки. Скл.банки. (098) 276-32-23

ПСИХОЛОГІЧНІ ТРЕНІНГИ. АРТ-ТЕРАПІЯ. (067) 433-29-54

14.2 ПОТРЕБУЮ

Куплю інвалідні візки, будь-які, санітарне крісло-туалет, ходунки. (097) 935-65-71

Куплю інвалідні коляски будь-які, ходунки, санітарні туалети, інвалідні товари. (097) 017-00-17

15. ЗНАЙОМСТВА

15.2 ВІН ПИШЕ

Пристойний хлопець 35 років бажає познайомитись з дівчиною для серйозних стосунків. Ніколи не курив і не вживав алкоголь. (068) 004-82-95

16. ХОБІ, ТВОРЧІСТЬ, ДОЗВІЛЛЯ, АНТИКВАРІАТ

16.1 ПРОДАМ

Ваги: технічні, тарілочні+3 гирі. Т/в+Т2+кріплення. 1 шв.машина з тумбою, ножна. Дешево. (097) 560-06-31

Книги: Агата Крісті, Чейз, радянський детектив. Альбоми по мистецтву. (093) 561-61-29

16.2 КУПЛЮ

Антикваріат. Монети будь-якого періоду для себе. Дорого. Куплю! (067) 933-17-24

16.4 СПОРТ, ТУРИЗМ

Куплю рибальське знаряддя: спінінги, вудки, зимні і літні, б/в. (097)846-24-20, (096)688-89-76

А ми купимо велосипеди, робочі, бетонозмішувачі. (067) 847-27-68

553536
МІЖРЕГІОНАЛЬНА АКАДЕМІЯ УПРАВЛІННЯ ПЕРСОНАЛОМ
Запрошує на навчання
без сертифікатів ЗНО
випускників шкіл, училищ, коледжів, будь-яких вузів і спеціальностей за спеціальностями:
· Право · Правоохоронна діяльність · Економіка · Менеджмент · Маркетинг · Облік і оподаткування · Фінанси, банківська справа та страхування · Публічне управління та адміністрування · Туризм · Психологія
АДРЕСА ВІДБІРКОВОЇ КОМІСІЇ:
м. Вінниця, Хмельницьке шосе, 145, к. 911 (9 поверх); www.maup.com.ua
тел./факс (0432) 56-06-33, 56-13-08, (096) 371-17-69; e-mail: vi_maup2005@ukr.net

545657
ГО Школа боксу та кікбокингу Андрія Рябченка
ПРОФЕСІЙНЕ НАВЧАННЯ
13 років стажу ДЮСШ + 5 років індивідуального навчання
Групові та індивідуальні навчання:
1) Навчання та розкриття таланту від дитячого до дорослого віку
2) Навчання техніки і тактики ударів, захисту і бойових маневрів з боксу та кікбоксингу
3) Навчання нокаутуючого удару.
4) Навчання сміливості, мужності, сили, гнучкості та силовій витривалості.
5) В короткий термін зниження ваги від 20 до 30 кг від 4 до 5 місяців
Дам здоров'я, силу, духовність і успіх у житті
(067) 255-13-06, (063) 269-05-54

ВАКАНСІЯ КОНДИТЕРА с. Зарванці
• Мережа кав'ярень O'Cake шукає відповідального та досвідченого кондитера! • З/п 21000 - 23000 тис.
Вимоги:
• досвід від 1 року на солоному процесі (кіші, багети, салати)
• акуратність, відповідальність
• робота за технологічними картами
Умови:
• графік: 7:00-15:30, 2 вихідних протягом тижня
• погодинна оплата, оплачуване стажування
• сучасний цех, кава/чай, відпустка
Деталі/резюме – Людмила 097 348 06 77 (Viber/Telegram)
553976

ЗАПРАВКА КАРТРИДЖІВ
УСІХ ВИДІВ ПРИНТЕРІВ
• ЗАПРАВКА
• РЕМОНТ
• ПРОДАЖ
• БЕЗКОШТОВНА ДОСТАВКА по місту
VS Technology
вул. Чорновола, 8
(0432) 66-51-10, 66-41-81
545660

17. ТВАРИНИ

17.1 ПРОДАМ

Дійні кози, молоді, племінний цапок. Терміново! (098) 028-50-21, (097) 050-14-53, Василь

Породисті кури, качки, курчата, каченята. Інкубаційні яйця, голуби та перегній. (067) 869-88-93

17.2 КУПЛЮ

КУПЛЮ ВРХ: КОРОВИ, БИКИ, КОНІ, ТЕЛЯТА. (096) 022-55-05

18. ЗАГУБИВ-ЗНАЙШОВ

18.1 ЗАГУБИВ

Втрачено атестат про повну загальну середню освіту серії МО АВ № 000816, видано 24.06.1995р. на ім'я Лобунець Олена Миколаївна. Вважати недійсним.

Втрачено атестат про повну середню освіту серії ВН № 36338455 видано 30.06.2009р. на ім'я Нариженко Дмитро Володимирович. Вважати недійсним .

19. ЗАГАЛЬНІ ОГОЛОШЕННЯ

19.1 ПРОДАМ

ЕЛЕКТРОДВИГУНИ РІЗНОЇ ПОТУЖНОСТІ, РІЗНЕ ОБЛАДНАННЯ ПЕРЕРОБКИ, ВАГИ МЕХАНІЧНІ, ПЛІВКА ФАСУВАЛЬНА, ПАКЕТИ ПАПЕРОВІ, ТОРГОВЕ ОБЛАДНАННЯ, БАЛОНИ: КИСНЕВІ, ГАЗОВІ, ЗВАРЮВАЛЬНИЙ АПАРАТ ВД 306, МЕТАЛЕВІ ЯЩИКИ, СЕЙФИ, ЄМКОСТІ. (096) 059-16-60

РОЗПРОДАЖ: СЕЙФИ, ЛІЧИЛЬНИК БАНКНОТ, СКАНЕРИ, ПАПЕРОВІ ПАКЕТИ, МЕХАН. ВАГИ, ТОРГОВЕ ОБЛАДНАННЯ, МЕТАЛ. ВЕНТИЛЯЦІЙНІ ТРУБИ, РІЗНОГО ДІАМЕТРУ. (096) 059-16-60

Передплати газету RIA онлайн на сайті Укрпошти
• Швидко та без черг
• Сплачуй картою або за реквізитами
peredplata.ukrposhta.ua
УКРПОШТА
545654

ТОП
Довідка і відгуки Вінниці на top20.ua
226 613 вінничан вже написали відгуки про заклади та послуги.
Це допоможе Вам обрати найкраще!
545661

Тут може бути ваша реклама!
(067) 430 29 29
545659

ДОРОСЛІ ТЕЖ МАЮТЬ ВАКЦИНУВАТИСЯ

Профілактика ■ Кір, грип, правець, ВПЛ та навіть вітрянка — це не лише «дитячі» хвороби. У дорослому віці ми не менш вразливі до інфекцій, але часто не замислюємося про щеплення. Поговорили з лікарем про ревакцинацію, пропущені дози в дитинстві та захист перед подорожами

Не варто дорослим забувати про щеплення. До прикладу, щороку треба вакцинуватися проти грипу, а що десять років — отримувати бустерну дозу проти дифтерії та правця

МИХАЙЛО **КУРДЮКОВ**, **RIA**, (095)1039671

Більшість асоціює вакцинацію з дитячим віком, коли щеплення є обов'язковими та вносяться до спеціального календаря. Але насправді деякі вакцини вимагають ревакцинації через 10 або навіть 5 років, а пропущені у дитинстві щеплення — потрібно надолужити. У дорослому віці це не менш важливо, адже імунітет до окремих небезпечних хвороб з часом знижується.

Разом із генеральним директором Вінницького обласного центру контролю та профілактики хвороб МОЗ України Ігорем Матковським розповідаємо, які щеплення потрібні дорослим, навіщо вони потрібні й куди звертатися за інформацією про вакцинацію.

ГЕПАТИТИ А ТА В

У багатьох країнах вакцина проти цих захворювань комбінована, але у нас такого, на жаль, поки що немає, тому робити варто два окремі щеплення.

Повний курс вакцинації гепатиту А — дві дози, з інтервалом введення мінімум пів року. Гепатиту В — три дози за схемою введення 0-1-6 місяців. Якщо ви маєте можливість вакцинуватися — раджу скористатися цією можливістю.

ДИФТЕРІЯ ТА ПРАВЕЦЬ

Щеплення від цих небезпечних інфекцій входить до календаря обов'язкових вакцинацій у дитячому віці. Діти отримують шість доз вакцини згідно зі схемою, затвердженою Міністерством охорони здоров'я. Після завершення цього курсу, починаючи з 16-річного віку, рекомендовано проходити ревакцинацію кожні 10 років — одну бустерну дозу.

Якщо ми розглядаємо ситуацію, коли з якихось причин у дитинстві вакцинацію вам не проводили, то дорослій людині потрібно пройти повний курс із трьох доз:

■ перша доза — у будь-який день,
■ друга — через один місяць,
■ третя — через шість місяців після другої.

Такий курс забезпечує базовий імунітет і дозволяє надалі підтримувати захист регулярною ревакцинацією.

ВІТРЯНА ВІСПА

З одного боку вітрянка вважається «дитячим» захворюванням, з іншого — дорослі також нею можуть інфікуватися. Причин вакцинуватися є кілька, передовсім для уникнення ускладнень, викликаних цим захворюванням. А також через косметичний ефект, адже везикули, що утворюються під час висипу, можуть ще довгий час залишатися на всьому тілі.

Взагалі я за те, щоб запобігати будь-якому захворюванню не тим,

> **Пропущені у дитинстві щеплення — потрібно надолужити. У дорослому віці це не менш важливо, адже імунітет знижується**

щоб набувати імунітет, перехворівши, а отримувати його профілактично — за допомогою вакцин.

ГРИП

Щорічно потрібно обов'язково вакцинуватися, тому що ніколи не можна знати наперед, який штам вируватиме: більш чи менш агресивний. А найголовніше — ми не знаємо, чи будуть мутації. Саме від них можна очікувати чого завгодно: не лише температуру й кашель, але й проблеми з серцем, судинами, нирками, печінкою та іншими органами та системами.

Імунітет після щеплення зберігається приблизно рік, відповідно вакцинуватися можна починати вже зараз. Якщо після щеплення ви таки захворієте на грип, то перебіг захворювання буде набагато легшим і, найімовірніше, без будь-яких ускладнень.

КОРОНАВІРУС

Не варто забувати про існування цього захворювання, адже воно про нас не забуває. Сьогодні мені доповіли, що маємо в області померлу від Covid-19 людину.

Зараз бачимо перші ознаки того, що незабаром може початися нова хвиля коронавірусу. Тут також відбуваються постійні мутації, тому варто подбати про імунітет.

МЕНІНГОКОКОВА ІНФЕКЦІЯ

Вакцинація може врятувати життя, адже захворювання потенційно смертельне. Особливу небезпеку воно становить для дітей першого року, але щеплення рекомендоване всім. Інфекція може вражати багато органів і систем, а часом має дуже швидкісний розвиток та перебіг навіть у дорослих.

ПНЕВМОКОКОВА ІНФЕКЦІЯ

Так само небезпечне захворювання. У дорослих може викликати як відносно легкі хвороби отит та синусит, так і запалення легень, і сепсис (зараження крові). Найбільша група ризику — люди 65+ років.

ПРОТИ СКАЗУ

Сказ має стовідсоткову летальність, від нього не існує лікування. Тому щеплення робиться обов'язково, якщо вас покусала або обслинила скажена тварина. Також воно показане представникам деяких професій, як ось, наприклад, ветеринарам, які постійно працюють з тваринами.

КІР

Вакцинація проти кору важлива, бо хвороба надзвичайно заразна і може спричинити серйозні ускладнення. Цього року маємо 213 захворілих серед вінничан, 70 з яких дорослі.

ВІРУС ПАПІЛОМИ ЛЮДИНИ

Вакцинація проти вірусу папіломи людини (ВПЛ) рекомендована всім — і дівчатам, і хлопцям — віком від 9 до 26 років, найкраще до початку статевого життя. Щеплення захищає від небезпечних штамів вірусу, які можуть спричинити рак шийки матки, рак анального отвору та інші онкологічні захворювання. Вакцину вводять у три етапи, і за рекомендацією лікаря її можна робити навіть до 45 років.

З 1 січня 2026 року в Україні стартує безоплатна вакцинація для дівчат 12-13 років згідно з новим Календарем щеплень — це важливий крок для профілактики онкології в майбутньому.

ХВОРОБИ В ЕНДЕМІЧНИХ КРАЇНАХ

Перед подорожами до інших країн варто пам'ятати про те, що там також є небезпечні хвороби, про профілактику яких потрібно подумати завчасно. Це, зокрема, холера, черевний тиф, японський енцефаліт, Ку-лихоманка, жовта лихоманка, бруцельоз, туляремія, чума, малярія та інші захворювання. Останню, до прикладу, нещодавно виявили у вінничанки, яка повернулася з відпочинку в Африці.

У Вінниці раніше діяв консультаційний пункт, де перед поїздкою за кордон містяни могли отримати потрібну їм інформацію про ендемічні зони. Сподіваюсь, зможемо поновити роботу цього пункту.

ДЕ ОТРИМУВАТИ ВАКЦИНИ

Інформацію про вакцини від перелічених вище захворювань можна отримати у своїх сімейних лікарів. Саме сімейні лікарі консультують із цих питань та займаються подальшим скеровуванням. За словами Ігоря Матковського, частина вакцин є безплатною, за інші доведеться платити.

З придбанням, зазвичай, проблем не виникає, вони за рецептами продаються в аптеках. Однак лікар застерігає, що в жодному разі не можна вводити вакцину самостійно — це мають робити кваліфіковані медики в умовах медичного закладу.

КОРОТКО

Пересадили нирки

■ У Вінницькій обласній клінічній лікарні ім. М. І. Пирогова 14 серпня провели дві трансплантації нирки. Ці операції дали пацієнтам шанс на здорове та повноцінне життя. Операції виконала злагоджена команда хірургів, анестезіологів та медсестер.

Лікарі подякували родині померлого донора за благородний вчинок, який врятував життя інших людей.

— Ми схиляємо голови у щирій подяці померлому донору та його родині. У найтяжчий момент вони виявили надзвичайну людяність і благородство, дозволивши продовжити життя іншим. Їхнє рішення — це приклад безмежної сили добра, яке змінює долі, — кажуть медики. — Це був складний і багатогодинний процес, який став можливим завдяки професіоналізму, досвіду та відданості справі кожного учасника.

Вінницькі хірурги за 2025 рік провели десятки операцій з трансплантацій. Нещодавно донорське серце, печінка та нирки померлого вінничанина врятували чотири життя. Серце пересадили 36-річному вінничанину. Одну нирку — у Львові 52-річній Мар'яні. А в Києві шанс на повноцінне життя отримала 43-річна Наталя, якій трансплантували другу нирку. А 44-річна Олеся, отримала печінку і шанс жити.

Новий апарат МРТ у Пироговці

■ У Вінницькій обласній лікарні імені Миколи Пирогова незабаром запрацює новий магнітно-резонансний томограф. Вартість обладнання становить 55,9 мільйона гривень, і повністю фінансування здійснене з державного бюджету.

Ремонтні роботи вже завершені, томограф встановлено, і наразі лікарня очікує на оформлення дозвільної документації для початку експлуатації апарата.

Ця лікарня є однією з ключових медичних установ області, де щороку отримують допомогу понад 31 тисяча пацієнтів. Саме тут проводять найскладніші операції, зокрема трансплантації органів, для яких якісна діагностика за допомогою МРТ є надзвичайно важливою.

ЯКІ СПЕЦІАЛЬНОСТІ ПОПУЛЯРНІ У ВІННИЦЬКИХ ВИШАХ У 2025 РОЦІ?

Вища освіта ■ У вінницьких вишах цього року найчастіше обирали психологію, право, менеджмент та філологію. Ми проаналізували дані порталу Освіта.ua та з'ясували, які напрями стали найпопулярнішими серед абітурієнтів у кожному закладі

ДАР'Я **ДАЦКОВА, RIA,**
(093)6487461

Вступна кампанія-2025 завершилася 6 серпня. Цьогорічні абітурієнти вже визначилися зі своїми вишами та спеціальностями.

Днями вже колишній заступник міністра освіти і науки Михайло Винницький (про його звільнення стало відомо 8 серпня) в ефірі національного телемарафону заявив, що під час вступної кампанії 2025 року найпопулярнішими спеціальностями серед абітурієнтів були «право», «менеджмент» і «філологія».

Ми вирішили за допомогою порталу Освіта.ua подивитися, які професії найчастіше обирали у вінницьких закладах вищої освіти цього року.

Вінницький національний медичний університет ім. М. І. Пирогова

Серед найпопулярніших спеціальностей на бакалавраті в медичному університеті — «Терапія та реабілітація» зі спеціалізацією на фізичній терапії. Сюди подали заявки 856 абітурієнтів.

На другому місці за кількістю бажаючих — «Психологія», яку обрали 263 вступники.

Також 190 осіб подали заявки на «Терапію та реабілітацію» зі спеціалізацією на ерготерапії.

Донецький національний університет імені Василя Стуса

У Донецькому університеті найбільше заяв надійшло на «Філологію», а саме — германські мови та літератури (включно з перекладом), перша — англійська. Загалом подалося 530 абітурієнтів. Трохи менше, а саме 466 заяв, надійшло на «Психологію». Третє місце за популярністю посідає «Право», на яке подалися 423 вступники.

Вінницький національний технічний університет

У технічному виші Вінниці найбільше заяв подали на спеціальність «Інженерія програмного забезпечення» — 780.

Друге місце посів «Менеджмент» — 626 заяв. З невеликим відривом — 621 заява — на третьому місці «Комп'ютерні технології».

Вінницький державний педагогічний університет імені Михайла Коцюбинського

Як і в кількох попередніх закладах, найбільше заяв у педуніверситеті було на «Психологію» — 877.

Популярною є й «Філологія» зі спеціалізацією на германських мовах та літературі (переклад включно), перша — англійська,— 657 заяв. Третє місце посідає «Журналістика», на яку подали 364 заяви.

> **Найпопулярнішими спеціальностями серед українських абітурієнтів є «право», «менеджмент» і «філологія»**

Вінницький національний аграрний університет

У аграрному університеті Вінниці, як не дивно, найбільше заяв було на «Агрономію» — 886.

Другим за популярністю став «Менеджмент» — 396 заяв. Чимало заяв було на спеціальність «Агроінженерія», яку обрали 350 осіб.

У медуніверситеті найбільше заяв було на спеціальність «Терапія та реабілітація». У Техуніверситеті найпопулярнішою була «Інженерія програмного забезпечення»

Вінницький торговельно-економічний інститут Державного торговельно-економічного університету

Найпопулярнішою спеціальністю тут став «Маркетинг» — 304 заяви.

На другому місці — «Психологія» (232 заяви), на третьому — «Менеджмент» (230 заяв).

Харківський національний університет внутрішніх справ

Через повномасштабне вторгнення росії, до Вінниці вимушено переїхав і Харківський університет внутрішніх справ. Ми також додали його до аналізу, адже нині чимало абітурієнтів обирають саме його.

Найпопулярнішою спеціальністю стала «Правоохоронна діяльність» — 710 заяв.

Також 339 заяв надійшло на «Право», а 169 — на «Кібербезпеку та захист інформації».

Варто зауважити, що реальна кількість заяв до Харківського університету внутрішніх справ може відрізнятися, адже на Освіта.ua відображені дані лише за небюджетними спеціальностями, тобто контрактними. Чимало вступників могли подавати заяви на навчання коштом держзамовлення.

Загалом можна сказати, що у 2025 році у Вінниці найпопулярнішими спеціальностями є «Психологія», «Менеджмент» та «Філологія».

РЕКЛАМА

ДЕ ЗАНОЧУВАТИ З НАМЕТОМ НЕПОДАЛІК ВІННИЦІ: ЛОКАЦІЇ

Відпочинок ■ Не обов'язково їхати далеко, щоб побути наодинці з природою. У межах години від Вінниці можна знайти десятки місць, де легко поставити намет, розпалити вогнище і заснути під шум річки чи спів птахів

МИХАЙЛО **КУРДЮКОВ**, **RIA**, (095)1039671

Ми склали для вас добірку цікавих місць для кемпінгу в радіусі 60—70 кілометрів від Вінниці. Деякі з них — зовсім поруч, інші потребують трохи більше часу на дорогу. Але всі мають спільне: красиві краєвиди, близькість до води й атмосферу спокою, якої так не вистачає в місті.

САБАРІВ

Щоб сюди дістатися, навіть з міста виїжджати не потрібно. Місцевість навколо Сабарова відома своїми мальовничими краєвидами: скелі, річка, ліс. На березі Південного Бугу, в районі Сабарова, знаходиться відомий камінь Коцюбинського з викарбуваними цитатами з творчості письменника. За легендою, саме на цьому камені Михайло Коцюбинський свого часу творив.

СКЕЛІ КАСПІЧА

Знайти їх можна на Старому Місті, як спускатися до «Динамо». Від станції звертаємо ліворуч й виходимо до скель. Сюди на скелі приїжджають любителі екстриму з різних міст України тренуватися, або просто активно провести час. Тож можна і полазити, і залишитися на ніч, як і роблять туристи.

ШКУРИНЦІ

Приблизно за 15 кілометрів від Вінниці є село з довгою прибережною зоною. Вздовж неї простягається лісосмуга, де вінничани полюбляють і впродовж дня відпочити, і на ніч з наметами лишитися. Зазвичай сюди приїздять тихими компаніями або сім'ями, щоб посмажити м'ясо чи овочі та поніжитися на природі у затінку на березі Південного Бугу.

ВОРОБІЇВКА

Село Воробіївка знаходиться приблизно за 60 кілометрів від Вінниці. Тут полюбляють відпочивати як місцеві, так і туристи з Вінниці та інших міст, адже поруч: річка, ліс і красиві краєвиди.

ПЕЧЕРА

Це знане туристами місце, через свої пороги та володіння родини Потоцьких. Тут є річка, пороги, скелі та мальовничий парк. Уздовж берега розкидані мармурові скульптури та сліди від купалень. Від Вінниці — 67 кілометрів.

Затишне місце для кемпінгу просто неба — один із цікавих варіантів ночівлі біля Вінниці. Це гарний варіант для тих, хто шукає усамітнення

ЧЕРЕПАШИНЦІ

Всього за 40 хвилин їзди від Вінниці, знаходиться село Черепашинці, де є озеро, з прозорою і яскраво-блакитного кольору водою. Навколо нього — скелясті береги та хвойна рослинність. Озеро утворилося із затопленого гранітного кар'єру. Останніми роками сюди приїжджає все більше відпочивальників.

> **Ночувати в наметі — це свобода, єднання з природою, зоряне небо над головою і справжній відпочинок від міської метушні**

СОКІЛЕЦЬ

Це село теж зачаровує багатьох туристів своїми краєвидами, знаходиться за 60 кілометрів від міста. Відома ця місцина своїм старовинним млином графа Потоцького, що розташований на березі Південного Бугу. Його будівля зведена у 1899 році за проєктом архітектора Яна Гойріха і наразі є пам'яткою архітектури та містобудування місцевого значення.

БОХОНИКИ

Від кінцевої зупинки автобуса треба спускатися униз до Південного Бугу. Там є спуск, що веде до пішохідного мосту, який приведе до великих колись заливних луків. Далі вздовж. Це досить відоме місце для відпочинку і риболовлі. Від Вінниці до Бохоників 10—12 кілометрів.

МОГИЛІВКА

Неподалік села Могилівка, що приблизно за 30 кілометрів від Вінниці, розташований мальовничий кар'єр із прозорою бірюзовою водою. Його оточують пагорби, сосни та скелясті береги — ідеальні для тих, хто шукає затишне місце для намету. Сюди приїжджають відпочити у вихідні, покупатися, посмажити шашлики чи просто провести ніч просто неба.

КЛІЩІВ

У селі, що за 35 кілометрів від обласного центру, якщо перейти брід і спуститися вниз до порожистих берегів Південного Бугу, є чудове місце для відпочинку. Зранку вся річка, її пороги, острівці, дерева вкриті густим туманом, що розсіюється, як тільки з'являється сонце на обрії. Тут велосипедисти люблять влаштовувати «матрац» на завершення своїх маршрутів: розводять багаття, їдять, відпочивають. Приїжджають сюди і порибалити.

РЕКЛАМА

КОРОТКО

$15000 з ухилянтів

■ На Вінниччині викрили організаторів незаконного вивезення чоловіків призовного віку за кордон.

Поліцейські заблокували десятки каналів незаконного переправлення людей за кордон у межах другого етапу масштабної спецоперації. За один день оперативники провели понад 150 обшуків.

У межах масштабної операції по всій Україні 34 учасникам оголосили підозру, вісім із них затримані. Розслідування триває, встановлюють усіх причетних до схеми.

— Серед виявлених оборудок — оформлення фіктивних медичних документів та груп інвалідності, зняття з розшуку, внесення неправдивих відомостей до системи «Шлях», а також переправлення чоловіків призовного віку поза межами пунктів пропуску пішки, човном чи у схованках автомобілів. Зловмисники організовували «клієнтам» виїзд до Молдови, Румунії, Польщі, Словаччини та Білорусі. Вартість таких «послуг» залежала від способу переправлення та коливалася від 1000 до 25000 доларів з особи, — інформують силовики.

Затримали рецидивіста

■ У Жмеринському районі поліція затримала 39-річного чоловіка, який вимагав гроші у 87-річної сусідки. Він прийшов до неї додому, бо закінчилися гроші на алкоголь, і вимагав віддати всі заощадження.

— 13 серпня ввечері в одному з сіл Жмеринського району чоловік побив пенсіонерку, забрав 18 тисяч гривень і пішов. Після того, що сталось, потерпіла звернулася по допомогу до сусідки, бо не мала мобільного. Вона викликала швидку й поліцію. Поліцейські, які прибули на місце, оперативно відвезли бабусю в лікарню, щоб не втрачати час, де вона була госпіталізована, — розповіли у поліції.

Чоловіка, який звільнився з місць позбавлення волі у 2022 році, затримали наступного дня у місті Бар — він витратив майже всі гроші сусідки на таксі та розваги.

Слідчі поліції повідомили чоловіку про підозру у вимаганні грошей.

ВЛАСНИКИ ХУДОБИ ЗМОЖУТЬ ОТРИМАТИ ГРОШІ

Підтримка ■ Виконком погодив проєкт, за яким господарі корів, кіз та овець можуть отримати гроші з бюджету громади. Розмір виплат — до 70 тисяч гривень на одне господарство. Ще до 200 тисяч гривень готові відшкодовувати за розвиток ферм. Хто зможе отримати гроші та коли ця програма запрацює?

ВАЛЕРІЙ **ЧУДНОВСЬКИЙ, RIA,** (063)7758334

Виконком міськради 7 серпня ухвалив проєкт рішення «Про затвердження Порядку надання фінансової підтримки у галузі тваринництва коштом бюджету Вінницької міської громади» (surl.li/syasvy). Його ще мають затвердити депутати на сесії міськради. Хто може отримати гроші? Скільки дають? Та які треба подати документи? Ми розбиралися.

КОГО ЦЕ СТОСУЄТЬСЯ

Гроші дають на безповоротній основі тим господарствам, які прописані та/або ведуть свою діяльність на території Вінницької громади. Це, нагадаємо, Вінниця, селище Десна, приміські села Вінницькі Хутори, Великі Крушлинці, Щітки, Писарівка, Гавришівка, Стадниця, Малі Крушлинці.

Крім того, необхідно бути зареєстрованим підприємцем або юридичною особою, бути на податковому обліку, мати не менше двох робочих місць, де людям платять зарплату не нижче мінімальної в Україні.

А для отримання підтримки необхідно мати: від 3 голів великої рогатої худоби (корів) усіх напрямів продуктивності та/або від 5 голів маточного поголів'я кіз та/або овець. Водночас цим Порядком передбачене ще й відшкодування витрат на закупівлю поголів'я великої рогатої худоби (корів), придбання будматеріалів для облаштування приміщень для утримання тварин, придбання обладнання для доїння корів.

СКІЛЬКИ ДАЮТЬ ГРОШЕЙ

Відповідно до проєкту Порядку, фінансову підтримку можуть отримати власники сільськогосподарських тварин за напрямами утримання:

■ на корів — у розмірі 7 тисяч гривень на кожну голову, але не більше ніж 70 тисяч одному отримувачу;

■ на кіз та овець — у розмірі 2 тисячі гривень на кожну голову, але не більше ніж 50 тисяч одному отримувачу.

Гроші за цими напрямками надають один раз на три роки.

Гроші будуть нараховувати на ту кількість свійських тварин, яка є в поточному році.

Щодо компенсацій за витрати на розвиток, то вони складають не більше 50% від затраченої суми.

Йдеться про 100 тисяч гривень відшкодування за одним із цих напрямків: закупівля поголів'я великої рогатої худоби (корів), придбання будматеріалів для облаштування приміщень для утримання тварин, придбання обладнання для доїння корів.

> **Йдеться про 100 тисяч гривень відшкодування за напрямком закупівля поголів'я великої рогатої худоби та іншими**

Або можуть виплатити до 200 тисяч гривень, якщо підприємець проводив витратити за двома або трьома вищезазначеними напрямками.

Кошти за цими напрямками надають тільки один раз протягом дії програми.

ЯКІ ТРЕБА ПОДАТИ ДОКУМЕНТИ

Пакет довідок на отримання допомоги чималий. Він складається з наступних документів:

■ заява (додаток 1,2 до Порядку surl.li/syasvy);

■ витяг або виписки з Єдиного держреєстру юридичних осіб, фізичних осіб-підприємців та громадських формувань (для суб'єктів господарювання);

■ витяг з Єдиного державного реєстру тварин про загальну кількість наявних ідентифікованих та зареєстрованих в установленому порядку корів, кіз та овець, виданий протягом місяця поточного року, що передує даті подання заявки;

■ копія довідки про відкриття поточного рахунка, виданої банківською установою; -копію паспорта громадянина України (фізичні особи);

■ витяг з реєстру територіальної громади про місце проживання (фізичні особи);

■ за наявності — копія документа, що засвідчує відмову від отримання податкового номера (ІПН);

■ довідка про відсутність заборгованості з податкових платежів (стосується суб'єктів господарювання, крім новостворених);

■ копія Податкового розрахунку сум доходу, нарахованого (сплаченого) на користь фізосіб і сум утриманого з них податку (форма 1 ДФ) за останній звітний період;

■ копія звіту про виробництво продукції тваринництва, кількість сільськогосподарських тварин і забезпеченість їх кормами (форма №24 (річна) на останню звітну дату на момент подання документів;

■ копії договорів купівлі-продажу на придбане поголів'я великої рогатої худоби (корів), будівельних матеріалів для облаштування приміщень для утримання тварин, обладнання для доїння корів;

■ копії платіжних документів, які підтверджують факт оплати за придбаний товар;

■ копії первинних бухгалтерських документів на отримання придбаного товару.

Фінансова підтримка тваринників готується до запуску. Програма передбачає допомогу на утримання худоби та розвиток господарств

Про «підводні камені»

Якщо підприємець отримає кошти за цією програмою з бюджету громади, то людина бере на себе наступні зобов'язання:

■ не допускати зменшення поголів'я корів, кіз та овець, на яке було отримано фінансову підтримку, станом на 1 січня протягом 5 наступних років;

■ здійснювати діяльність не менше 5 років після отримання фінансової підтримки.

З рішення виконкому читаємо, що передбачена відповідальність за недотримання вищевказаних зобов'язань: «отримувач позбавляється права отримувати кошти з бюджету Вінницької міської громади протягом наступних трьох років та зобов'язується повернути отримані кошти до бюджету міської громади».

Зауважимо, що станом на 13 серпня, документ ще не прийнятий на сесії міськради. Однак у цьому порядку вже визначили кінцевий строк подання документів на отримання грошової підтримки: до 20 листопада 2025 року.

Раніше, нагадаємо, ми розповідали про важливі зміни щодо водоматів. Міська влада готується до ухвалення єдиних правил, за якими місця для розміщення вендингових автоматів будуть роздавати за результатами аукціонів.

ВИГРАВ ЛІГУ ЧЕМПІОНІВ

Волейбол ■ Олег Плотницький народився на Вінниччині, а нині є зіркою найсильнішого клубу Європи «Перуджа». На жаль, колишній капітан збірної України відмовився виступати за неї через непорозуміння з керівництвом Федерації волейболу України

ЄВГЕНІЙ **МИХАЙЛІВ, RIA,** (098)8591459

Олег Плотницький — колишній капітан і лідер збірної України з волейболу. Через непорозуміння з керівництвом Федерації волейболу України він вже понад рік не виступає за національну команду. А навесні цього року Олег офіційно оголосив про завершення кар'єри в збірній країни.

Нещодавно зірковий волейболіст у соцмережі розмістив світлину збірної України з неоднозначним підписом. Багато хто тоді подумав, що йдеться про повернення гравця до стану «синьо-жовтих». Виявилося, що це не так.

Також український спортсмен згадав про блискучу перемогу своєї команди «Перуджа» в європейській Лізі чемпіонів. Нагадаємо, у драматичному фіналі його команда здолала польський колектив «Заверці» з рахунком 3:2. Матч відбувся на легендарній Atlas Arena в Лодзі (Польща) у присутності майже 11 тисяч глядачів. Там Олег Плотницький отримав приз як найкращий догравальник.

РОДОМ ІЗ ВІННИЧЧИНИ

— Зараз живу і працюю за кордоном, в Італії. Раніше ми приїжджали на Вінниччину до бабусі. На свята, дні народження. У Вінницькій області я народився. А тренувався і мешкав у Хмельницькому, Харкові і Луцьку. Тому в Україні немає якогось місця, яке б я точно назвав своїм домом, — каже Олег Плотницький.

У нього — двоє дітей. Сину Святославу чотири роки. Донька Марія народилася 25 червня цього року. Дружина Анна Степанюк (прізвище вона не змінювала) у національній збірній з волейболу була капітаном. Вигравала титул MVP Євроліги і здобувала бронзу Єврокубка.

Анна зараз займається дітьми. Не планується її повернення у волейбол.

> **У Олега — двоє дітей. Сину Святославу чотири роки. Доньці лише кілька місяців. Дружина теж відома волейболістка**

НЕОДНОЗНАЧНИЙ ПОСТ

Нещодавно у своєму Instagram Олег розмістив фото разом із волейболістами збірної та додав підпис «Вгадайте, що може статися». Багато вболівальників і фахівців подумали, що йдеться про повернення до національної команди.

— Через пару днів після цього поста ті, хто слідкують за моїми соцмережами, побачили, що тепер Ілля Ковальов, гравець збірної, офіційно став моїм кумом. Тобто хрещеним дитини. У мене до цього кумом був Денис Фомін, який грав ліберо в національній збірні. Зараз вже всі можуть і про Іллю писати, що він мій кум, — пояснив він.

Тобто наразі про повернення до збірної України мова не йде.

Олег Плотницький. У складі «Перуджі» виграв чемпіонат Італії і Лігу європейських чемпіонів

ВПЕРШЕ В ІСТОРІЇ

Колишній вінничанин із командою «Перуджа» виграв Лігу чемпіонів Європи. Цього його клуб досяг вперше за всю історію. Фінал грав із польським колективом «Заверці».

— Коли ми виграли дві партії, суперники спромоглися зрівняти рахунок. У п'ятій партії ми сильніше почали, потім краще зіграли в захисті і зробили пару гарних блоків, які дали перевагу в кілька очок. Далі не помилялися, не дарували нічого супернику і довели фінал до переможного кінця, — розповідає Олег Плотницький.

Розказав, що ще раз хоче виграти Лігу чемпіонів з «Перуджою». Прагне знову здобути й інші престижні трофеї та поборотися за виграш клубного чемпіонату світу!

РАЗОМ ЗІ СВІТОВИМИ ЗІРКАМИ

Як відомо, в «Перуджі» зібрано багато гравців з топ-чемпіонатів, збірників різних країн.

— Італійська ліга — одна з найсильніших, якщо не найсильніша у світі. У «Перуджі» практично всі гравці є зірками як мінімум у своїй країні. Як максимум — європейського або світового масштабу. Це, приміром, Сімоне Джанелі (Італія), Каміль Семенюк (Польща), Агустін Лосер (Аргентина). У нас є й Массімо Колачі, який довго виступав у збірній Італії, вигравав олімпійські медалі, — каже Олег Плотницький.

Також, за словами зірки, в Перуджі люблять волейбол більше футболу.

— У нас є президент, який хоче перемагати. Він підписує на контракт і гравців, і тренерів, які також хочуть досягати вершин. Є й суперкруті фанати, які завжди з нами. Вони присутні майже на 90% всіх виїздів. Навіть, якщо ми граємо на іншому кінці світу! — додав він.

Спортсмени розіграли мільйон гривень

ЄВГЕНІЙ **МИХАЙЛІВ, (098)8591459**

У Тростянці фінішували обласні спортивні ігри «Найкраща спортивна громада Вінниччини». Призери визначалися в різних масових видах спорту — в особистому і командному видах заліку. Їхнім проведенням опікувалася Вінницька територіальна організація спортивного товариства «Колос».

У дартсі чемпіонами стали Олена Тиндюк (Городківська громада) і Василь Марущак (Тростянецька громада), у гирьовому спорті — Григорій Шаповалов (Тростянецька громада; до 78 кг) і Михайло Паламар (Городківська громада; понад 78 кг), в шашках — Олена Мельник (Тростянецька громада), в шахах — юний майстер спорту Артем Андрієнко (Стрижавська громада), в настільному тенісі — Валентина Попівнюк (Літинська громада) і Володимир Бондаренко (Тростянецька громада).

Особливий інтерес викликали командні змагання. У футзалі домінувала Літинська громада; у волейболі — Стрижавська, у перетягуванні канату — Літинська.

Загальний командний залік виграли «господарі поля», Тростянецька громада. Срібло — у Городківської, бронза — у Мурованокуриловецької громади. Загалом в іграх брали участь 16 команд.

Цінні призи та грошові сертифікати переможцям, призерам та учасникам надав благодійний фонд. Напевно, вперше в історії спорту Вінниччини призовий фонд виявився таким великим, загалом це мільйон гривень!

По 20 тисяч гривень організатори і партнери надали кожній громаді-учасниці. 100 тисяч вручили за третє загальнокомандне місце, 200 тисяч — за друге, 300 тисяч — за перше. Ці кошти підуть на розвиток спорту та спортивних ініціатив у громадах.

За словами голови Вінницької територіальної організації «Колос» Сергія Татусяка, це вже був фінальний етап спортивних ігор серед громад.

— Але ми ставимо перед собою завдання, щоб такі змагання і тренування відбувалися в кожному населеному пункті Вінниччини, в кожному виробничому підрозділі. Там, де місцева влада ставиться до спорту відповідально, є результат. Для нас взагалі є пріоритетом здоров'я нації. Недарма галузь фізичної культури і спорту є однією із найбільш конкурентних на міжнародній арені, — сказав Сергій Татусяк.

КОРОТКО

«Барське літо» шашкістів

■ Фінішував п'ятий відкритий обласний турнір «Барське літо» з шашок-64. Там грали 27 спортсменів. Вони представляли Вінницю, Калинівку, Копайгород і господарів поля.

Першість серед чоловіків здобули вінничани: кандидат у майстри спорту України Михайло Батунін, майстер спорту Віталій Луценко і кандидат у майстри (із порушенням зору) Іван Люлик. Серед жінок найкращими стали калинівчанки Ангеліна і Софія Вдовиченки, а також барчанка Майя Кривіцька.

Були передбачені й відзнаки в спеціальних номінаціях. Найкращим серед шашкістів Барської територіальної громади став кандидат у майстри Анатолій Кобиль, серед ветеранів (понад 50 років) — кандидат у майстри Василь Ковальчук із Копайгорода, серед незрячих — місцевий гравець з інвалідністю по зору Олександр Михайленко.

Головним організатором змагань виступив тренер і голова шахово-шашкової федерації Барської територіальної громади Анатолій Кобиль. Він — тотально незряча людина. Не дивно, що Анатолій постійно долучає до участі в своїх турнірах гравців із порушеннями зору.

Звитяга юних волейболісток

■ У місті Береговому (Закарпатська область) влаштували відкритий чемпіонат спорттовариства «Колос» з волейболу серед дівчат 2010 року та молодших.

Як повідомляють у територіальній «колосівській» організації, команда спортшколи № 3 (Вінницька територіальна громада) в чемпіонаті здобула золоті нагороди. Також до трійки найкращих увійшли Слобожанська територіальна громада (Дніпропетровська область) і ДВК «Полісянка» (Житомирська область). Команди-призери отримали кубки, медалі та дипломи.

Найкращі гравці були нагороджені особистими призами. Зокрема, VIP-волейболісткою змагань стала Саміра Талибова з Вінницької МДЮСШ № 3.

СТРІМКО ШИРИТЬСЯ КОРОНАВІРУС «STRATUS». ЧИ БУДЕ КАРАНТИН?

Вірус повернувся ■ Вінниччиною ширяться два штами коронавірусу. Днями введуть карантинні обмеження у медзакладах. Про захворювання, профілактику і лікування — у коментарі генерального директора Вінницького обласного центру контролю та профілактики хвороб Ігоря Матковського

ЛАРИСА **ОЛІЙНИК**,
RIA, (067)5267352

Два нових штами коронавірусу активно циркулюють в Україні і на Вінниччині зокрема. Лабораторно підтвердили випадки нових субваріантів коронавірусу — «Nimbus» та «Stratus».

За минулий тиждень в області лабораторно підтверджено 85 випадків коронавірусу. Це втричі перевищує показники позаминулого тижня. Є один летальний випадок.

— Наголошую, що випадків захворювання на коронавірус насправді може бути значно більше, ніж зареєстровано: багато людей з легким перебігом хвороби просто не звертаються до лікаря, — сказав директор Вінницького обласного центру контролю та профілактики хвороб Ігор Матковський. — Даремно, адже можливі ускладнення.

Нагадаємо, днями у Вінницькому обласному центрі контролю та профілактики хвороб МОЗ повідомили, що минулого тижня у Вінниці від ускладнень COVID-19, які викликали пневмонію, помер літній чоловік.

СИМПТОМИ ХВОРОБИ

За словами фахівців, коронавірус на Вінниччині активувався ще з травня. Проте зараз почав мутувати. Спочатку з'явився субваріант коронавірусу «Stratus». У серпні на Вінниччині виявили випадок нового штаму під назвою «Nimbus». Днями на Вінниччині введуть карантинні обмеження у медзакладах.

Захворювання найчастіше вражають людей з ослабленим імунітетом, хронічними хворобами, літніх людей.

— Новий штам «Stratus» має деякі характерні ознаки, крім класичних симптомів ГРВІ: значна млявість і хрипкий голос, — розповів Ігор Матковський. — Крім того, інфіковані цим варіантом вірусу можуть мати: нежить, кашель, підвищену температуру, головний біль, втому. Для «Nimbus» характерний біль у горлі.

За словами фахівців, вірус швидко розповсюджується, але зазвичай не викликає тяжкої форми захворювання. Лікування як такого не існує і потрібно лікуватися симптоматично. При відповідних симптомах, медики все ж не рекомендують займатися самолікуванням, а звернутися до сімейного лікаря. У фахівця можна пройти безкоштовне тестування і отримати рекомендації щодо подальшого лікування.

ПРОФІЛАКТИКА КОРОНАВІРУСУ

Вінницький обласний центр контролю та профілактики хвороб дає поради, як захиститися від інфікування:

> **Захворювання найчастіше вражають людей з ослабленим імунітетом, хронічними хворобами, а також літніх людей**

— Регулярно мити руки з милом або обробляти їх антисептиком. Уникати дотиків до обличчя, особливо очей, носа та рота немитими руками;

— Уникати місць масового скупчення людей;

— Дотримуватися етикету кашлю і чхання (чхайте і кашляйте у згин ліктя, користуйтеся одноразовими серветками);

— Регулярно провітрювати житлові та робочі приміщення;

— Якщо ви відчуваєте ознаки хвороби (кашель, лихоманка, нежить, слабкість), потрібно залишатися вдома, щоб не заразити інших, і звернутися до сімейного лікаря;

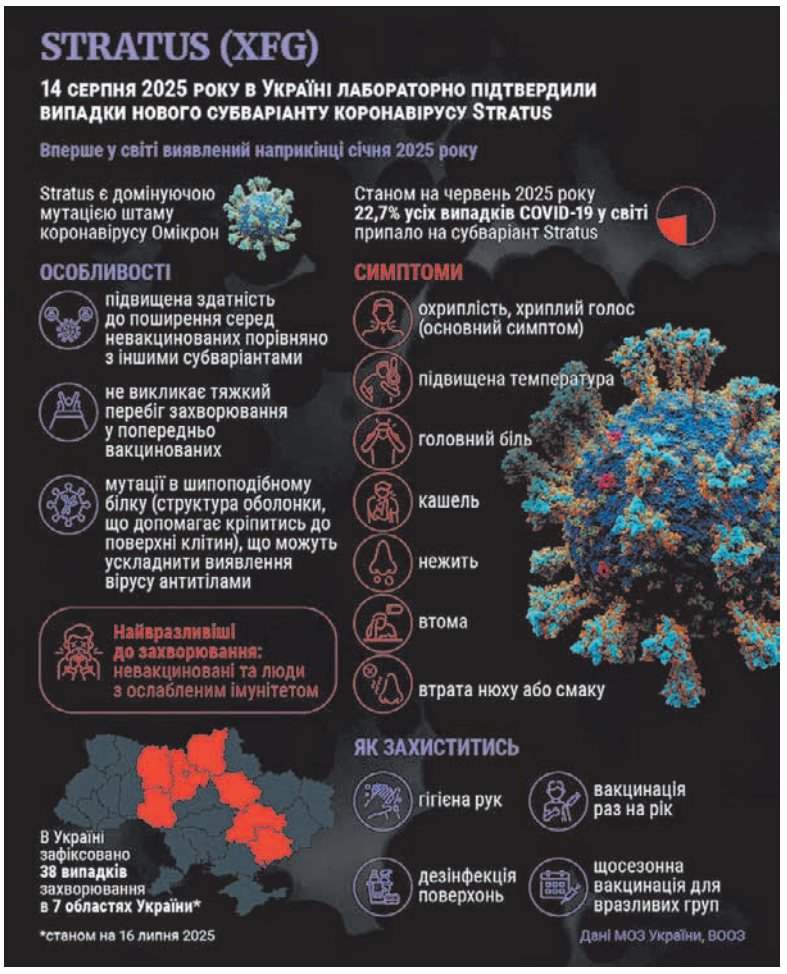

— Пам'ятати, що самолікування може бути небезпечним, адже саме в таких випадках часто розвиваються ускладнення.

Також лікарі переконані, що найкращий спосіб уникнути важкого перебігу хвороби та ускладнень — це вакцинація. Від COVID-19 вона безоплатна. У ВООЗ зазначають, що наявні варіанти вакцини проти коронавірусу залишатимуться ефективними для цього варіанту вірусу.

За інформацією Центру громадського здоров'я, симптоми коронавірусу виявили у восьми областях України. До списку потрапили Вінницька, Дніпропетровська, Житомирська, Чернігівська, Запорізька та Полтавська, а також місто Київ та область.

РЕКЛАМА

СКІЛЬКИ Б НЕ ВРОДИЛО, А ХЛІБ ВСЕ ОДНО ДОРОЖЧАЄ

Земля ■ Що вродило в області на четвертий рік війни і хто замінює механізаторів, які нині у війську? Понад два мільйони тонн зерна намолотили на середину серпня. Які прогнози з ціною на хліб?

ВІКТОР **СКРИПНИК, RIA,**
(067)1079091

В області завершують роботи на жнивному полі. Ще трохи — і комбайни закінчать обмолочувати зернові культури. У господарствах Ямпільської громади жнива уже завершили. Якими вони були у ТОВ «Великокісницьке», журналісту RIA розповів його керівник Микола Шарко.

ЗЕРНА ПШЕНИЦІ БІЛЬШЕ, АЛЕ ВОНО ГІРШОЇ ЯКОСТІ

— Ми зібрали врожай за два тижні, — розповідає Микола Шарко. — Нинішні жнива минули якось непомітно. Це колись навколо жнивної кампанії було багато шуму й галасу. Така помпезність тільки заважала роботі жниварів. Але це так, до слова.

Як тоді, так і тепер важливий результат. У час війни хліб дуже потрібен. Бо ж на територіях, де йдуть бойові дії, не до жнив. Тому маємо працювати за себе і за них.

Так ось, нинішній врожай кращий, ніж минулорічний. Більше зерна зібрали не тільки ми. Така сама картина в інших сільгосппідприємствах Ямпільської громади.

Для порівняння співрозмовник наводить декілька цифр.

— Торік озимої пшениці намолотили з гектара по 39 центнерів, це був дуже низький показник, — продовжує керівник господарства. — У нинішньому році маємо по 58 центнерів з гектара. Знаю, що є господарства, де зібрали по 65 центнерів. Так само кращий урожай озимого ячменю.

Щоправда, зерно озимої пшениці у нас гіршої якості, ніж було торік. Якщо конкретніше, у ньому нижчий рівень клітковини. Цей показник погіршує технологічні та хлібопекарські властивості збіжжя.

Є ДОЩ — БУДЕ ГОРОХ

Така бобова культура, як горох, не тішить великокісницьких хліборобів. За словами Миколи Шарка, три роки поспіль у ТОВ «Великокісницьке» збирають небагато бобів гороху.

— Є дощ — буде горох, — каже він. — Ця культура полюбляє вологу. На наших полях з вологою проблема. Торік мали найнижчий врожай, мабуть, за всю історію господарства. Намолотили тільки по 10 центнерів з гектара. У нинішньому році маємо у понад два рази більше — по 25 центнерів на круг. Бувало, намолот бобової культури становив по 40 центнерів з гектара.

> **Попереду збирання пізніх культур. Приблизно через десять днів розпочнуть обмолочувати соняшник**

Співрозмовник пояснює, що дощі, чомусь, оминають їх. Буває, насувається велика хмара. А виходить, як у тій приказці, з великої хмари — малий дощ. Або інший варіант: дощова хмара просто обходить село.

Можливо, це специфічний вплив потоків повітря розганяє хмари. Таке припущення співрозмовник робить, виходячи з того, що території біля їхнього села у свій час облюбували дельтапланеристи. Вони проводили тут свої змагання. Пілоти розповідали, що висхідні потоки повітря для них є найкращими для польотів.

Понад два мільйони тонн зерна уже намолотили в області, але, скільки б не було, хліб все одно дорожчає.
На світлині: комбайни на полях агрофірми «Ольгопіль»

Велика Кісниця могла б поливати свої поля. Село розташоване на березі Дністра.

— Зрошення, це дуже дороге задоволення, — каже керівник господарства. — Про таке можна хіба що мріяти. Принаймні поки що.

ТРИ КОМБАЙНИ ЗАМІСТЬ 16

Попереду збирання пізніх культур. Приблизно через десять днів розпочнуть обмолочувати соняшник. Як уточнив Микола Шарко, торік соняшник вродив дуже погано. У ТОВ «Великокісницьке» зібрали по 15 центнерів з гектара. У деяких господарствах цей показник був ще нижчий. Нині види на врожай такі, що матимуть у два рази більше, приблизно по 30 ц/га.

Дозріває кукурудза. Ця теплолюбива культура «змерзла» навесні, коли несподівано вдарили заморозки. Зате тепер отримує вдосталь тепла. Як каже співрозмовник, агрономи прогнозують врожайність качанистої на рівні 80-90 ц/га. Це непоганий показник.

У Великій Кісниці, так само, як в інших селах, зіткнулися з проблемою дефіциту кадрів. Особливо, коли йдеться про механізаторів. Багатьох із них мобілізували на війну.

— Були часи, коли у нашому господарстві працювало 1200 людей, нині залишилося тільки 80, — говорить керівник ТОВ «Великокісницьке». — Як виходимо із ситуації? У першу чергу за рахунок сучасної техніки.

За словами співрозмовника, раніше на полях працювало 16 комбайнів, нині тільки три одиниці скошують зернові. Але це сучасна техніка іноземного виробництва — John Deere, New Holland. На старих комбайнах працювали по два, а то й по три комбайнери. Продуктивність техніки поступалася сучасній. Бувало, і вночі доводилося працювати.

— Нині два комбайнери на один комбайн, це велика розкіш, — говорить Микола Шарко. — За день одним комбайном скошуємо зернові на 20-25 гектарах. Раніше про такі показники могли тільки мріяти.

Уже є два мільйони тонн зерна

Зернові в області зібрано на 80% площ. Намолочено 2083 тисячі тонн збіжжя. Таку інформацію станом на 15 серпня 2025 року оприлюднила обласна військова адміністрація. Повідомляється, що майже всі культури дають кращий урожай у порівнянні з торішнім на 10-19 відсотків (у розрізі культур). Завершене збирання ярого та озимого ячменя, гороху, закінчують обмолот ріпаку. На понад половині площ зібрано яру пшеницю, а озиму на 76%.

Чи впливає урожайність на ціну на хліб?

Тих, хто читає ці рядки, найменше цікавлять цифри про намолоти, врожайність і т. д.
У людей своя арифметика. Вони рахують те, що є в гаманці. Тому їх більше цікавить, скільки коштуватиме буханець хліба з борошна нового врожаю.
— Вартість хліба, це чутливе питання, — каже один з експертів на ім'я Микола, просить не згадувати прізвище. — На жаль, можу прогнозувати, що наші буханці таки додадуть у ціні. Як не дивно це звучить, але врожайність зернових не стримує зростання цін. Згадайте випадки, коли в області намолочували чотири, чи навіть понад п'ять мільйонів тонн зерна, а хліб все одно додавав у ціні.
На цінову політику впливає ціла низка факторів. Два найважливіші з них — це енергоносії і пальне. Вони, як відомо, постійно дорожчають. Відповідно «тягнуть» за собою подорожчання інших продуктів, зокрема, хліба.

КОРОТКО

Vinnytsia Run 2025

■ У Вінниці 7 вересня відбудеться масштабний напівмарафон.

Захід збере любителів бігу з різних куточків України та подарує незабутню атмосферу спортивного суперництва й єдності.

Учасники та учасниці зможуть випробувати свої сили на дистанціях 1, 3, 5, 10 та 21 км. Для наймолодших бігунів передбачені спеціальні дитячі забіги, а для військових і ветеранів — окремі старти. Для дистанцій 1, 3, 5 км не потрібно спеціальної підготовки — випробувати свої сили на них зможе кожен.

Траса проляже центральними вулицями Вінниці — площею Калічанською, вулицею Соборною та проспектом Космонавтів. Дороги будуть повністю перекриті для транспорту.

На учасників чекатимуть дизайнерські медалі фінішерів, унікальна атмосфера єднання громади.

Реєстрація тут: linktr.ee/vinfedtri

«Ювілейне весілля»

■ Сімейні пари, які святкують річницю весілля, можуть взяти участь у проєкті «Ювілейне весілля» та провести урочисту державну реєстрацію шлюбу повторно. Для цього достатньо звернутися до найближчого відділу ДРАЦС.

— Під час його здійснення подружжя отримує свідоцтво про шлюб із позначкою «повторно». Це унікальна можливість знову поновити свої обітниці, пережити емоції першого весілля, згадати значущі моменти спільного життя та символічно підтвердити взаємні зобов'язання, — зазначили в Мін'юсті.

Цікаво, що на Вінниччині раніше діти замовляли таку послугу для батьків. Разом із тим, «Ювілейне весілля» не обмежується ювілейними датами. Послугу можна замовити незалежно від тривалості подружнього життя — чи то 1 рік, 18, чи 50 років.

Ініціатором може виступати як саме подружжя, так і їхні родичі чи друзі.

За перше півріччя 2025 року в Україні 52 подружніх пари скористалися послугою «Ювілейне весілля».

В АРХІВІ «АРОЛЬЗЕН» ЧЕКАЮТЬ ДОКАЗИ ПРО ЗЛОЧИНИ НАЦИСТІВ

Історія ■ Краєзнавчий музей села Ободівка розпочав співпрацю з німецьким архівом «Арользен». Ця установа є найбільшою у світі, де зберігають документи про жертв нацизму. Що передбачає така співпраця, дізнався журналіст RIA. До речі, музейники з Ободівки фіксують також нинішні злочини російських варварів на території краю

ВІКТОР **СКРИПНИК, RIA,**
(067)1079091

— Віримо, що нинішні страшні злочини росіян будуть задокументовані так само, як дотепер фіксуються злодіяння нацистів у роки Другої світової війни, — зазначила у розмові з журналістом RIA директорка Ободівського краєзнавчого музею Ольга Кучер. — Адже відповідальність за масові вбивства не має строку давності.

Співрозмовниця уточнила, яким чином сільський музей долучився до міжнародного проєкту. У Німеччині діє Міжнародний центр документації нацистських переслідувань. Він має назву «Арользен», за назвою міста, в якому розташований. Місто називається Бад Арользен. Воно розташоване у федеральній землі Гессен. Тут же створено архів, в якому зберігають історії і свідчення про жертв нацистського насильства, колишніх в'язнів концтаборів, гетто, примусових робітників...

Тепер в «Арользені» чекають матеріали від Ободівського музею.

Наші музейники долучилися до участі у проєкті під назвою: «Н — FILS: оцифрування мікроархівів про Голокост та інші нацистські злочини в Україні».

Його мета — дослідження доль жертв нацистського режиму.

Як Ободівський музей налагодив співпрацю з міжнародною установою?

НЕ ПРО ВСІХ Є ІНФОРМАЦІЯ

Співпрацю з Міжнародним центром документації нацистських переслідувань і архівом «Арользен» музейники Ободівки встановили з ініціативи вінничанки Ганни Легун. Вона працює науковим керівником у німецькому музеї.

З німецькими архівістами співпрацює українська ГО «Після тиші». Учасники цієї організації об'єднані спільною метою — зберегти пам'ять про людей, які пройшли через нацистські табори, примусову працю, окупацію. Як зазначила Ольга Кучер, багато втрачено, але ще більше зберігає пам'ять у спогадах людей. Музейники з Ободівки разом з ГО «Після тиші» збиратимуть, опрацьовуватимуть матеріали про жертв нацизму і передаватимуть до міжнародного архіву у Німеччині. Всі документи мають бути оцифровані — така вимога проєкту.

— Коли нам запропонували долучитися до проєкту «Н — FILS: оцифрування мікроархівів про Голокост та інші нацистські злочини в Україні», подумала, що раніше вже займалися аналогічними дослідженнями, — розмірковує директорка Ободівського музею Ольга Кучер. — У нас зібрано немало матеріалів про тих, хто був примусово вивезений гітлерівцями на роботи до Німеччини під час війни. Є також документальні свідчення про жертв Голокосту, про ув'язнених у німецьких таборах. Здавалося б, нічого нового не вдасться розшукати. Тим паче, що стільки часу минуло з тих пір, коли відбувалися згадані події!

Пані Ольга зізнається, що помилялася. Бо вже після першого повідомлення про участь музею у міжнародному проєкті їм зателефонувала людина, яка розповіла, що має інформацію про родичку остарбайтерку, так називали людей, яких німці вивозили до себе на примусові роботи під час Другої світової.

> **Віримо, що страшні злочини росіян будуть задокументовані так само, як дотепер фіксуються злодіяння нацистів**

Телефонний дзвінок з такою інформацією виявився не єдиний. Ще дзвонили і розповідали про тих, хто переховував євреїв, аби їх не вбили гітлерівці.

— Час минає, а ми далеко не все знаємо про жертв нацистів, — зазначає Ольга Кучер. — Правильно роблять німецькі архівісти, що продовжують дослідження.

ЯКІ СВІДЧЕННЯ ШУКАЮТЬ?

Участь у проєкті «Н — FILS: оцифрування мікроархівів про Голокост та інші нацистські злочини в Україні» передбачає пошук матеріалів за такими напрямками:

— примусова праця у нацистській Німеччині;

— перебування у німецькому полоні;

— ув'язнення у концтаборах;

— історії Голокосту, розповіді про єврейські родини, які вижили або були евакуйовані;

— геноцид ромів у XX столітті;

— категорії жертв: «радянські активісти», руйнування сіл, храмів, шкіл у роки Другої світової війни;

— опір нацистському режиму (1941-1944 роки);

— участь у Червоній армії або Війську польському (1939-1945 роки).

Наукова працівниця німецького архіву «Арользен» Ганна Легун (за комп'ютером) показує, як правильно оцифровувати документи, музейникам з Ободівки Галині Фоменко і Ользі Кучер

МАТЕРІАЛИ ТРЕБА ПЕРЕДАТИ ОЦИФРОВАНИМИ

До Ободівського музею приїжджала наукова працівниця архіву Арользена Ганна Легун і представниця ГО «Після тиші» Анна Ваценко. Вони провели тренінг з питань опису архівних матеріалів, фотографій, документів, свідчень, їх оцифрування. Працівниця німецького архіву розповіла про цифрову інфраструктуру їхньої установи, а також про вимоги до оформлення документів і їх оцифрування.

— Як ставитися до свідчень людей, які не підтверджені документами? — поцікавилася у гостей директорка музею Ольга Кучер.

— Мені відповіли, що варто також записувати такі розповіді, — каже пані Ольга. — Робити посилання на тих, від кого її почули. Важливо, аби не втратити жодного спогаду. Надалі архівісти вирішуватимуть, як бути з такими свідченнями.

Для роботи над оцифруванням матеріалів Ободівському музею подарували сучасний сканер і великий накопичувач з об'ємом пам'яті два терабайти.

Як зазначила співрозмовниця, це дороговартісні пристрої. По завершенні проєкту сканер залишиться для музею.

Якщо маєте інформацію про жертв нацизму...

Для тих, хто має інформацію, що стосується жертв нацизму, поділіться нею. Якщо є документальні підтвердження, наприклад, фотографії, листи чи інші матеріали, додайте їх до своїх свідчень. Час швидкоплинний. Не можна допустити, аби стерлося у пам'яті те, що пережили невинні люди під час Другої світової війни.

Надати таку інформацію можна за телефонами:
(067)33 88 584 — Ольга Кучер;
(067)38 76 700 — Галина Фоменко.

Кімната життя на спомин про полеглих земляків

Перед тим, як розповісти про співпрацю з німецькими архівістами, Ольга Кучер зазначила, що нині працівники музею збирають матеріали про жертв російсько-української війни. «Не можна говорити про минуле, не згадуючи про нинішні страждання людей», — зазначає співрозмовниця.

Навесні музей в Ободівці запросив до себе рідних, які втратили на війні дорогих людей — синів, чоловіків. Під час розмови з ними висловили співчуття. Хвилиною мовчання вшанували пам'ять загиблих.

— Розмова відбувалася за великим столом, — продовжує директорка музею. — Надалі поясню, чому згадую про цю обставину. Просили гостей надати інформацію про їхніх рідних, яких не дочекалися з війни. Клопотали, аби вони написали спогади про те, якими вони були у дитинстві, під час навчання у школі, у дорослому житті. Маємо все це зберегти для нащадків.

Як каже Ольга Кучер, розмова вийшла щира, довірлива. Але відчуття було таке, що чогось у ній не вистачало. Згодом вона зрозуміла, чого — теплішої обстановки. Спілкування за великим столом не сприяло цьому.

Якраз після тієї зустрічі виник задум створити Кімнату життя. Це мав би бути простір, де все б нагадувало про наших мужніх земляків, тих, хто віддав життя за кожного з нас. Музейники написали проєкт про створення такого простору, визначили його концепцію, виділили місце у музеї. До речі, музей знаходиться у колишній будівлі польських поміщиків Сабанських. У ньому на трьох поверхах нараховується 33 кімнати. Нині тривають ремонтні роботи.

Подали проєкт на конкурс і виграли грант. Конкурс проводив благодійний фонд «МХП — громаді». Тепер працюють над створенням такого простору Героїв. Сюди зможуть приходити їхні рідні, тут відбуватимуться заходи з молоддю, учнями. Головна мета — зберегти пам'ять про тих, хто ціною свого життя відстояв для нас мир, незалежність держави. Щоб про них знали наступні покоління.

Уся афіша Вінниці на сайті: MoeMisto.ua АФІША ВІННИЦІ

КІНО

SMARTCINEMA

(вул. Оводова, 51, ТЦ «Sky Park», 4 поверх тел. (096)003-50-50)

Ніхто 2
Кримінал. 20.08, поч. о 9.30, 10.40, 11.30, 12.40, 13.30, 14.40, 15.30, 16.40, 18.40, 20.00, 21.00
З 21.08 довідка за тел. (096)00035050)

Куба та Аляска
Документальний. 20.08, поч. о 9.40, 11.40, 19.00
З 21.08 довідка за тел. (096)00035050)

Чотири листи кохання
Мелодрама. 20.08, поч. о 10.50, 20.30
З 21.08 довідка за тел. (096)00035050)

Еддінгтон
Кримінальний. 20.08, поч. о 13.20, 20.40
З 21.08 довідка за тел. (096)00035050)

Граф Дракула. Історія кохання
Горор. 20.08, поч. о 13.40, 16.20, 21.00
З 21.08 довідка за тел. (096)00035050)

Гра на виживання
Трилер. 20.08, поч. об 11.40, 21.40
З 21.08 довідка за тел. (096)00035050)

Поганці 2
Анімація. 20.08, поч. о 9.40, 10.30, 11.40, 12.30, 13.40, 14.30, 15.40, 16.30, 17.40, 18.30, 19.40
З 21.08 довідка за тел. (096)00035050)

Голий пістолет
Комедія. 20.08, поч. о 10.00, 16.20
З 21.08 довідка за тел. (096)00035050)

КІНОТЕАТР «РОДИНА»

(вул. Миколи Оводова, 47. Тел. (068)6704069)

Смурфи
Анімація. 20.08, поч. о 10.00

Поганці 2
Анімація. 20.08, поч. о 12.00

Кроси
Анімація. 20.08, поч. о 14.00, 16.00

Ніхто 2
Кримінал. 20.08, поч. о 18.30

КІНОТЕАТР «CINEMA CITI»

(Мегамолл, вул. 600-річчя, 17 Е)

Чотири листи кохання
Мелодрама. 20.08, поч. об 11.30
З 21.08 довідка за тел. (080)0308111)

Ніхто 2
Кримінал. 20.08, поч. об 11.00, 12.20, 3.00, 15.00, 17.00, 19.00, 20.00, 21.00
З 21.08 довідка за тел. (080)0308111)

Куба і Аляска
Документальний. 20.08, поч. о 18.30
З 21.08 довідка за тел. (080)0308111)

Еддінгтон
Трилер. 20.08, поч. о 19.20
З 21.08 довідка за тел. (080)0308111)

Граф Дракула. Історія кохання
Горор. 20.08, поч. о 14.40, 16.40, 20.30
З 21.08 довідка за тел. (080)0308111)

Зброя
Трилер. 20.08, поч. о 14.20, 17.20, 20.00
З 21.08 довідка за тел. (080)0308111)

Ще одна шалена п'ятниця
Комедія. 20.08, поч. о 10.10, 14.20
З 21.08 довідка за тел. (080)0308111)

Фантастична четвірка: Перші кроки
Пригоди. 20.08, поч. о 12.00
З 21.08 довідка за тел. (080)0308111)

СІМЕЙНИЙ ВІДПОЧИНОК

У Подільському зоопарку понад 220 тварин

Подільський зоопарк у Вінниці — це не просто місце, де можна подивитись на тварин та птахів різних видів, а й приємно провести час, адже тут на території є й дитячі ігрові майданчики, зелені куточки, тут сучасна інфраструктура, з відтворенням фрагментів природного середовища, у якому мешкають звірі та птахи. А також всю територію прикрашають скульптурні зображення, які чудово вписуються у світлини відвідувачів.

У Подільському зоопарку мешкає понад 220 тварин, всіх не перелічити: ягуар Джекі і тигриця Ліза, ведмеді бурі та гімалайські, мавпи, дикобрази, вовки і лисиці, зубри, верблюди, зебра, антилопи, олені благородні і плямисті, угорська сіра корова, коні, косулі, поні, лами, муфлони, альпаки, камерунські кози, вівці, гривисті барани, кулани, борсуки, носухи, лемури, вепри, єноти, сурикати, мавпи мармазетки, а ще різновиди птахів: пелікани, орли, беркути, білоголові сипи, фазани, страуси, павичі, цесарки, рідкісні породи голубів, качки мандаринки, лебеді білі та чорні. Адреса Подільського зоопарку у Вінниці: вул. Сергія Зулінського, 9. Графік роботи зоопарку: з 9.00 до 19.00, без вихідних.

Вартість квитків: для дорослих — 100 грн, для школярів та студентів (за наявності учнівського та студентського квитка) — 50 грн, для дітей від 3 до 6 років — 20 грн, для дітей до 3 років — вхід безкоштовний.

Телефон для довідок: (0432)61-92-55; (097)4048919.

ВИСТАВКИ

Гайда дивитися на хижаків

Запрошуємо всіх відвідати «Крокодилову ферму» та виставку «Рослини-хижаки і мешканці джунглів». Цікаво буде всім: і дорослим, і малим. Відвідавши Центр реабілітації рептилій, ви отримаєте масу задоволення, дізнаєтесь неймовірні факти про тварин та допоможете турбуватись про наших братів менших.

Вартість квитка на «Крокодилову ферму»:
Для дорослих і дітей від 3 років — 120 грн,
Дітки до 3 років безкоштовно.
Годування крокодилів у вихідні о 13.00.

Вартість квитка на виставку «Рослини-хижаки та мешканці джунглів»:
Для дорослих та дітей від 3 років — 100 грн,
Дітки до 3 років безкоштовно.

До вартості входить екскурсія, а також можливість потримати в руках деяких безпечних тварин. Якщо бажаєте мати зеленого «монстрика» на підвіконні, будь-яку хижу рослину на виставці можна придбати. Хижі рослини годують по буднях о 18.00, та на вихідних о 15.00 Коли: Щодня з 10.00 до 20.00 Де: ТРЦ «КВАРТАЛ» (вул. Пікуса, 1а). Тел: (098)9504419

КОНЦЕРТИ

Максим Бородін 30 серпня у PIROGOV SKY

«Якби не ти — я б не вірив в любов!» Талановитий і харизматичний Максим Бородін з новою концертною програмою виступить у Вінниці 30 серпня о 19.00 у PIROGOV SKY! Вражатиме надзвичайними піснями про кохання, захисників та рідну Україну. Його голос захоплює барвами, а щирі пісні не залишають байдужими! «Якби не ти», «Скажи мені, любов моя», «Притулись — обійми», «Без тебе», «Не відпускай», «Без неї», «Не варто», «Ми завжди будемо разом», «Одна», «Моя країна» — почуємо всі улюблені хіти, а також багато прем'єр та інших пісень, які надихають на нові почуття і наповнюють незабутньою атмосферою романтики! На концерті 30 серпня просто неба у музеї-садибі Пирогова Максим Бородін вразить усіх красою голосу й душі, щирим спілкуванням і неймовірною атмосферою. Кожен отримає фантастичні емоції! Квитки — від 450 грн. Купуйте на сайті afisha.vn.ua та у касах у театрі, філармонії, Офісі туризму Вінниці, готелі «Франція», «Артинов», CHERDAK, «Метроном», Rock-n-Roll, Origami.

Анна Трінчер 31 серпня у PIROGOV SKY

Фінальний день літа Вінниця зустріне на грандіозному концерті Анни Трінчер! 31 серпня о 19.00 у PIROGOV SKY всі хіти Анни Трінчер співатимемо в унісон, адже вони наповнені справжніми емоціями, які торкаються серця. Анна Трінчер — співачка, секс-символ української естради, яка перетворює кожен трек на мегахіт! «Зірочка палай», «Треш», «Півонії», «Подруга моя», «Вином текла», «Бар за баром», «Не знаю», «Цілуй», «Очі» — її пісні підкорюють музичні чарти, збирають мільйони прослуховувань і стають саундтреками життя тисяч людей. Анна Трінчер збирає повні зали й захоплює слухачів щирістю, харизмою та потужною енергетикою. Не пропустіть нагоду почути улюблені хіти наживо і стати частиною музичної історії разом із Анною Трінчер 31 серпня о 19.00 просто неба у музеї-садибі Пирогова! Квитки — від 590 грн. Купуйте на сайті afisha.vn.ua та у касах у театрі, філармонії, Офісі туризму Вінниці, готелі «Франція», «Артинов», CHERDAK, «Метроном», Rock-n-Roll, центрі Origami.

KOLA 24 серпня у PIROGOV SKY

День Незалежності Вінниця зустріне разом із неймовірною KOLA! На великому концерті 24 серпня о 19.00 у PIROGOV SKY просто неба у музеї-садибі Пирогова заспіваємо разом «Salut papa», «Біля серця», «Бути простим», «Цінувати життя», «Порічка» та інші хіти співачки. Творчість KOLA — щира, емоційна, пронизана глибиною почуттів. Вона змушує сміятись і плакати, співпереживати й знову закохуватись у життя! Пісні KOLA регулярно з'являються у трендах YouTube, а ім'я виконавиці — серед амбасадорів глобального плейлиста EQUAL від Spotify. Та навіть найкраща студійна версія не передасть тієї живої енергетики, яку співачка дарує зі сцени! Вінниця це відчує на великому концерті KOLA 24 серпня у PIROGOV SKY! Квитки — від 550 грн. Купуйте на сайті afisha.vn.ua та у касах у Офісі туризму Вінниці, готелі «Франція», «Артинов», CHERDAK, «Метроном», Rock-n-Roll, Origami.

SKOFKA 6 вересня у PIROGOV SKY

SKOFKA їде у Вінницю! Це буде не просто концерт. 6 вересня о 19.00 у PIROGOV SKY просто неба у музеї-садибі Пирогова буде надзвичайний open air, який запам'ятають всі. Харизма, живий звук, тексти, які торкають. SKOFKA — винятковий український репер, який говорить за покоління. Він качає кожен майданчик, де з'являється. Хочете почути «Крузак», «Додому», «Чути гімн», «Батьківщина», «Стаємо сильнішими», «Сірник», «Не бий собаку», «Файна», «Погані сусіди», «Зі сталі», «Не забудем і не пробачим» вживу? Хочете стояти серед натовпу, співати разом і ловити мурахи? Тоді не пропустіть великий концерт SKOFKA 6 вересня о 19.00 у PIROGOV SKY! Квитки — від 750 грн. Купуйте на сайті afisha.vn.ua та у касах у Офісі туризму Вінниці, філармонії, готелі «Франція», креативних просторах «Артинов» і CHERDAK, магазинах «Метроном» і Rock-n-Roll, центрі розвитку Origami.

«Вечір італійської музики в саду» 5 вересня

Від «Volare» і «Caruso» до «Felicita» і «Ti Amo»! Легендарні шедеври італійської музики у виконанні знаменитого джазового бенду URBAN GYPSY зачарують усіх 5 вересня о 19.00 у PIROGOV SKY на концерті «Вечір італійської музики в саду»! Це буде чарівний вечір, де звучить те, що неможливо не любити: хіти, які пахнуть Середземним морем, апельсинами і свободою! Культові італійські пісні + віртуозне виконання + харизма артистів + виняткова атмосфера просто неба у музеї-садибі Пирогова! Концерт «Вечір італійської музики в саду» 5 вересня у PIROGOV SKY буде сповнений вишуканості та пристрасті. Приходьте всією родиною! Сподобається всім! Квитки — від 490 грн. Купуйте на сайті afisha.vn.ua та у касах у театрі ім. Садовського, філармонії, Офісі туризму Вінниці, готелі «Франція», «Артинов», CHERDAK, магазинах «Метроном» і Rock-n-Roll, центрі розвитку Origami.

«Джазовий Sting в саду» 12 вересня

«Shape of my heart», «Englishman in New York», «Desert rose» та інші культові хіти неперевершеного Стінга оживуть 12 вересня о 19.00 у PIROGOV SKY просто неба у музеї-садибі Пирогова на вишуканому концерті «Джазовий Sting в саду»! Джазові віртуози The Impressions Jazz Quintet підготували велике триб'ют-шоу Стінга — видатного британця, який подарував світу десятки стовідсоткових хітів. «Джазовий Sting в саду» — більше, ніж просто концерт! Це зустріч, сповнена тепла й радості, що об'єднує серця та дарує відчуття спокою. Запрошуйте свою кохану людину і приходьте разом насолоджуватися неймовірною атмосферою та улюбленими романтичними піснями Стінга! Квитки — від 490 грн. Купуйте на сайті afisha.vn.ua та у касах у театрі ім. Садовського, філармонії, Офісі туризму Вінниці, готелі «Франція», «Артинов», CHERDAK, «Метроном», Rock-n-Roll, Origami.

АНЕКДОТИ

***

— Куме, що ви робите, коли вам сумно?
— Їм цукерку!
— А коли весело?
— Їм цукерку!
— А коли нудно?
— Їм цукерку!
— Ви що, залежні від солодкого?
— Ні, я бджоляр.

***

Приходить чоловік до лікаря:
— Докторе, у мене проблеми з пам'яттю!
— І давно?
— Що давно?

***

Директор фірми викликає працівника:
— Ти чому на нараді був з вимкненою камерою?
— Та в мене інтернет зник.
— А ти чого з ковдрою за плечима?
— Це фільтр Zoom. Новий. Називається «домашній комфорт».

***

2025 рік.
— Яка у вас освіта?
— Сім років на фейсбуці, і 4 роки в інстаграмі!
— Професія?
— Лайкун 6-го розряду!

***

Дзвінок в турагентство.
— Ви тури в Єгипет продаєте?
— Так, звичайно продаємо.
— Скажіть, а які курорти там є?
— Шарм-ель-Шейх, Хургада, Таба, Нувейба...
— О! Стоп, Нувейба, точно Нувейба підходить мені!
— Коли ви збираєтеся поїхати?
— Та ні, ми тут кросворд розгадуємо, спасибі вам, Нувейба підходить.

***

Питає чоловік:
— Тобі де краще отримувати повідомлення?
Я:
— У Приват 24.

***

— Бабусю, а можна мені ще цукерку?
— Можна, онучку, бери.
— А чого тоді мама мені каже, що більше не можна?
— Бо вона не бабуся.

***

Коли я запитала у офіціанта, що він порадить до білого вина, і він запропонував червоне, я зрозуміла — цього чоловіка я шукала все життя)

***

Один мій знайомий стверджує, що він з іншої планети.
Я не сперечаюся. Я теж вірю, що планета дурнів існує.

***

Ким будеш одягатися на карнавал?
— Шреком
— Маску купив?
— Поки ні, а тим ким будеш? Красунею!
— Маску купила?

***

— Де ти?
— Уже на півдорозі до Києва!
— Тобто... ще на залізничному вокзалі у Вінниці?

***

Син питає батька:
— Тату, а чому в нас у дворі немає такого фонтану, як у центрі Вінниці?
— Бо ми не мери. І не в центрі.

***

— Лікарю, у мене музика в голові грає.
— І що?
— Я таку не хочу слухати.

***

Народна прикмета: Якщо людина відсутня в інтернеті — значить сапає город.

***

— Тату, звідки ми взялися?
— Нас Бог створив ...
— А мама сказала, що ми походимо від мавп ...
— Ну мама про своїх родичів розповідає, я про своїх!

ПОГОДА У ВІННИЦІ

	GISMETEO	SINOPTIK	METEO.UA
СЕРЕДА 20.08	+28 +10	+26 +12	+24 +15
ЧЕТВЕР 21.08	+29 +13	+27 +15	+27 +13
П'ЯТНИЦЯ 22.08	+27 +12	+26 +14	+26 +15
СУБОТА 23.08	+29 +13	+28 +14	+28 +15
НЕДІЛЯ 24.08	+26 +16	+30 +16	+28 +14
ПОНЕДІЛОК 25.08	+25 +14	+27 +16	+26 +14
ВІВТОРОК 26.08	+25 +12	+27 +15	+26 +14

ФОТО ТИЖНЯ

З російського полону повернувся наш земляк Олексій Ігнатенко.

Захисник Маріупольського гарнізону, офіцер військово-морських сил, майор Ігнатенко пробув у полоні три роки та 4 місяці.

Вітаємо вдома!

СКАНВОРД

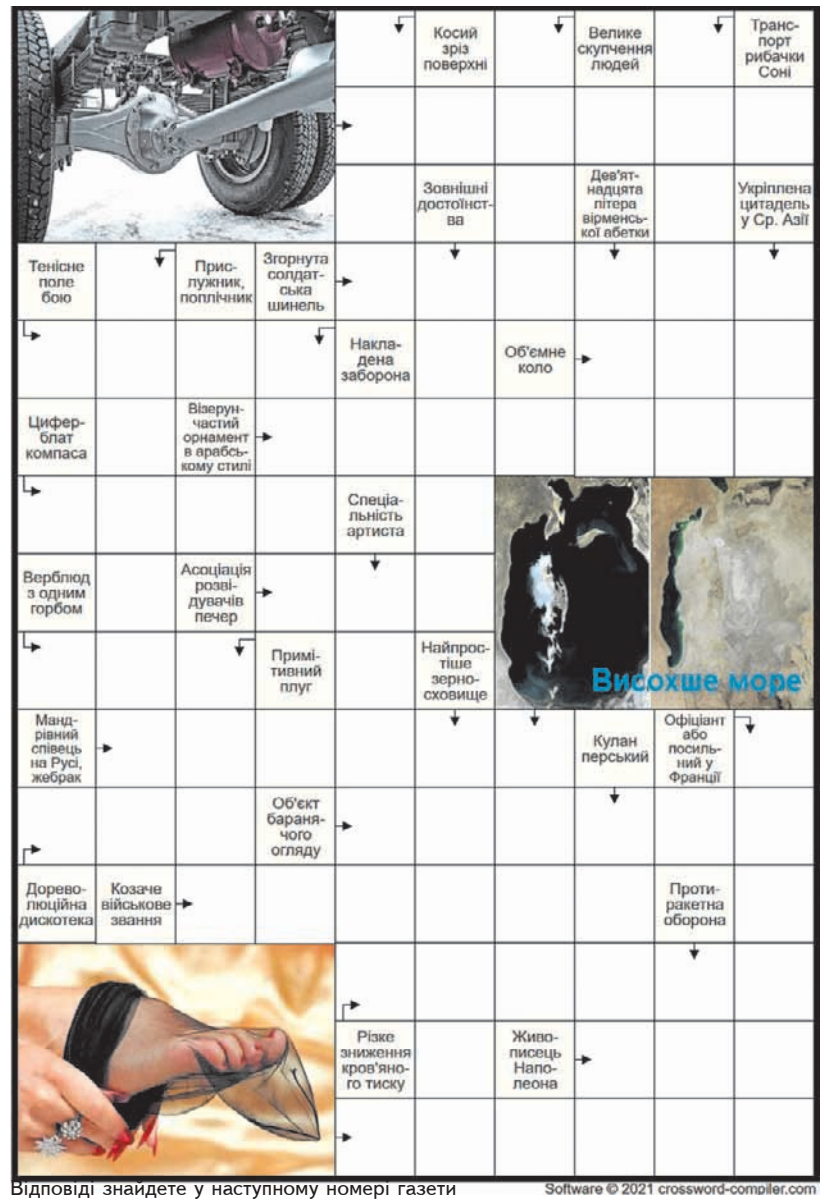

Відповіді знайдете у наступному номері газети

Software © 2021 crossword-compiler.com

ГОРОСКОП

ОВЕН
Цей тиждень вимагає рішучості. Робочі питання виходять на перший план. Не варто конфліктувати з керівництвом.

ТЕЛЕЦЬ
Варто зосередитись на фінансах — можливі неочікувані витрати. Не давайте обіцянок, у яких не впевнені.

БЛИЗНЮКИ
Ваше слово цього тижня матиме вагу. Ідеї знайдуть підтримку, але не варто поспішати з висновками.

РАК
Емоції можуть заважати тверезій оцінці подій. Зберігайте баланс між справами й особистим. Не забувайте про здоров'я.

ЛЕВ
Зірки радять діяти обережно, особливо у фінансах. Успіх у справах можливий через наполегливість.

ДІВА
Тиждень продуктивний, але не перенавантажуйтесь. Будьте уважні до деталей — саме в них криється успіх.

ТЕРЕЗИ
Прийде час для внутрішніх рішень. Розмови з близькими допоможуть розставити крапки. У роботі — цікаві перспективи.

СКОРПІОН
Інтуїція на висоті — довіряйте їй. Можливі цікаві знайомства або оновлення зв'язків.

СТРІЛЕЦЬ
Справи потребують дисципліни. Цей тиждень не для авантюр. У стосунках — щирість допоможе уникнути конфліктів.

КОЗОРІГ
Ваші зусилля дадуть плоди, але важливо не втратити фокус. Нові обов'язки — шанс проявити себе.

ВОДОЛІЙ
Нестандартні рішення принесуть успіх. Вас чекає несподівана новина. У стосунках — чесність і гумор творять дива.

РИБИ
Можливі душевні коливання, але це хороший час для творчості. У стосунках — важливо чути, а не лише слухати.

Відповіді на сканворд, опублікований у №33 від 13 серпня 2025 року