НОВІ ПРОФЕСІЇ — БЕЗОПЛАТНО с.17

RIA в квартиру за 40 грн на місяць 097 486 25 99

ПОЇЛИ ШАУРМИ — ПОТРАПИЛИ В ЛІКАРНЮ с.6

RIA
ТІЛЬКИ ПЕРЕВІРЕНІ ФАКТИ
СЕРЕДА
9 липня 2025 року
№28 (1748)

СКІЛЬКИ КОШТУЄ ВЧИТИСЯ У КОЛЕДЖАХ? с.16

Газета є членом Всесвітньої Газетної Асоціації
20 MINUT.UA

МІГ КАТАПУЛЬТУВАТИСЯ, АЛЕ ТОДІ ЗАГИНУЛИ Б ЛЮДИ

▶ Сім повітряних цілей знищив пілот літака F-16 Устименко в ту ніч. Коли його літак пошкодили, Максим міг катапультуватися і залишитися живим, але тоді загинули б люди

▶ Не здійснилася мрія Максима частіше приїжджати у Могилівку, село Жмеринської громади. Який знак у цьому селі міг віщувати про трагедію в небі? с.4

МОБІЛІЗОВАНОГО ЛІКАРЯ «ВИКИНУЛИ» З КАБІНЕТУ

▶ Четвертий рік виконує завдання у ЗСУ лікар із Хмільника Валерій Семенюк.
Чому досвідчений медик, який тричі побував в Антарктиді, після демобілізації не повернеться у свій робочий кабінет? с.9

КОРИСТУЮТЬСЯ СОНЦЕМ НА ПОВНУ

▶ Уже понад 110 підприємств поставили сонячні електростанції для своїх потреб. Скільки коштує СЕС, який термін окупності, скільки часу вони працюватимуть і як отримати компенсацію від міста, хоча б частини витрат? с.8

РЕКЛАМА

ДУМКА

ОКСАНА ЯЦЮК
ГРОМАДСЬКА ДІЯЧКА

Що можу?

— А що я можу зробити? — запитала мене старша жінка.

Недавно це було. Ми стояли на тролейбусній зупинці. Тролейбуса не було. Зупинку перенесли трохи далі, бо ремонт вулиці, і перехожі одне одного перепитували, чекають тролейбус. І от тоді жінка сказала:

— А що я можу зробити?

Якщо чесно, то дослівно вона сказала:

— Що така баба, як я, може зробити? Грошей у мене нема, здоров'я теж.

Це було вже після того, як вона поділились своїми думками про відсутність тролейбусів, співвідношення сил на фронті та загальними перспективами України.

Застала мене зненацька її промова, але я таки трохи подумала і відповіла.

— Що ми можемо зробити, ви і я? Можемо допомагати матеріально, навіть якщо у вас є 10 гривень чи ви можете сітку сплести — це вже допомога. А головне — не сіяти зневіру, не розповідати всім підряд «все пропало, наших жменька, а їх тьма», а підтримувати одне одного і підтримувати віру в Україну. Бо як будемо «всепропалювать», то точно пропадемо.

— А я що? Я ж нічого не кажу, — почала пояснювати жінка, та підійшов тролейбус і зупинив нашу розмову.

Поки я їхала додому, згадала Леоніда Мосендза і його безсмертного «Берладника»: «Тяжко бути опонентом вірі, але проти віри й натхнення немає доказів...»

ПЛАНУЮТЬ ВІДКРИТИ НОВІ ЗАКЛАДИ ОСВІТИ. ДЕ, ЯКІ?

Отакої! ■ У Вінниці затвердили проєкт освітньої мережі на 2026-2028 роки. З цього документа ми дізналися, що планують запустити ще одну школу, три дитячих садочки та додатковий інклюзивно-ресурсний центр. На скільки дітей вони розраховані та де будуть знаходитися ці об'єкти?

У наступному навчальному році у нашому місті буде 61 тисяча 672 учні. Майже 45 тисяч дітей будуть вчитися у школах, а інші — в дитсадках

ВАЛЕРІЙ **ЧУДНОВСЬКИЙ, RIA,** (063)7758334

Рішення виконкому опублікували на сайті міськради (surli.cc/dzrxcd). У ньому зазначена тільки кількість закладів, учнів та персоналу. Тому щоб дізнатися більше конкретики, ми надіслали інформаційний запит.

Запитали, де будуть знаходитися нові заклади, на скільки класів (груп) вони розраховані, на якій стадії будівництва чи проєктування, та яка місткість укриттів у них.

ШКОЛА НЕ ЗОВСІМ НОВА

Отже, ще одна школа буде початковою, із номером 28. Буде знаходитися на вулиці Мазепи, 12. За даними від департаменту освіти, об'єкт уже збудований та функціонує — він є приміщенням початкової школи вінницького ліцею № 13. Але з 1 вересня 2027 року початкова школа стане окремим закладом освіти. Укриття розраховане на 293 людини.

Наступними у відповіді на наш запит є дитячі садочки. Їх за рішенням виконкому на кінець 2027 року буде плюс три:

1. Дитсадок на вулиці Богуна, 27 А. Буде розрахований на п'ять груп (90 дітей). Ступінь будівельної готовності, наразі, 40%. Замовник — товариство «Родинний маєток». Після введення в експлуатацію стане комунальним.

2. Дитсадок на вулиці Олександрівська б/н, мікрорайон «Академічний». Розрахований на 12 груп. Триває будівництво — ступінь готовності об'єкта складає 35%. Теж буде комунальним.

> **Додаткова школа вже давно функціонує. З вересня 2027-го вона стане окремим закладом освіти, з номером 28**

3. Дитсадок на вулиці Професора Шульги б/н, мікрорайон «Поділля». Планується, що він буде розрахований на 5 груп (90 місць). Зараз цей об'єкт на стадії проєктування. Замовник будівництва — департамент капітального будівництва міськради. Буде комунальним закладом дошкільної освіти.

Щодо укриттів, то інформації по цих об'єктах не надали.

«Кількість людей, що можуть бути в захисній споруді, розраховується на основі загальної площі та об'єму приміщень споруди, а також з урахуванням нормативів, що визначають мінімально допустиму площу та об'єм на одну особу», — йшлося у відповіді на запит.

ПЛЮС ОДИН ЗАКЛАД ДЛЯ ДІТЕЙ З ООП

І ще отримали інформацію про новий інклюзивно-ресурсний центр. Його планують відкрити уже в кінці 2025 року. Він буде під номером «три», його розташування — в муніципальному будинку на Привокзальній, 30. Тут, за намірами посадовців, будуть надавати послуги близько тисячі дітей з особливими освітніми потребами (ООП).

У Вінниці, нагадаємо, наразі два інклюзивно-ресурсні центри (ІРЦ):

■ ІРЦ № 1 на Келецькій, 59;

■ ІРЦ № 2 на Замостянській, 51.

За поясненням від МОН України, інклюзивно-ресурсний центр — це установа, яка створена з метою реалізації права дітей з особливими освітніми потребами віком від 2 до 18 років на здобуття дошкільної, загальної середньої освіти.

Інклюзивно-ресурсні центри:

■ проводять комплексну психолого-педагогічну оцінку розвитку дитини;

■ надають психолого-педагогічні та корекційно-розвиткові послуги;

■ забезпечують системний та кваліфікований супровід дитини з особливими освітніми потребами.

В ІРЦ працюють різні фахівці, такі як педагоги-дефектологи, психологи, логопеди, реабілітологи, соціальні працівники, які надають комплексну підтримку.

МИ ЗАПИТАЛИ ВІННИЧАН

Якби ви зустріли мера, що б ви у нього запитали?

Це питання ми ставили нашим підписникам у соцмережах, де вінничани жваво обговорюють найважливіші новини, діляться своїми думками, враженнями та досвідом. Приєднуйтеся до нас у фейсбуці https://www.facebook.com/20minut.ua та інстаграмі https://www.instagram.com/vn20minut/

ЖМЕН ВИННИЦЬКИЙ
— Чи є плани робити місто комфортним? Комфорт — це не лише робота тролейбуса! На нього впливає багато факторів.

IVANNA ANDRUSHKO
— Чи колись матимемо чисті водойми у місті? Острів біля фонтану вже заріс бур'янами, а колись там було так гарно відпочити влітку.

НАТАЛЯ ЛЕВІЦЬКА
— Що це за забудовники, які будують таунхауси в усіх можливих місцях, де тільки знайдуть ділянку, не дотримуючись навіть санітарних норм?

YULIA MARCHENKO
— Коли на Барському шосе, починаючи від «Оазису», перестане витікати каналізація й смердіти на всю округу, зокрема на вулиці Стельмаха?

TATIANA TATIANA
— Коли на вулиці Сосюри (район Масложира), зроблять дорогу?! Ні пройти, ні проїхати! За 30 років її жодного разу не ремонтували.

КЕРІВНИЦЮ «ВІННИЦЯЗЕЛЕНБУД» ВНЕСЛИ ДО РЕЄСТРУ КОРУПЦІОНЕРІВ

Звільнення ■ На сайті Вінницької міської ради зникла сторінка про директорку МКП «Вінницязеленбуд» Тетяну Прибиш. Наразі там зазначено виконувача обов'язків. Що сталося?

ДАР'Я **ДАЦКОВА, RIA,**
(093)6487461

На сайті міськради з'явилося розпорядження міського голови від 9 травня про проведення службового розслідування щодо директорки МКП «Вінницязеленбуд» Тетяни Прибиш. Керівницю запідозрили у корупції.

А вже розпорядженням від 11 червня стало відомо про покладання виконання обов'язків директора МКП «Вінницязеленбуд» на Вадима Зінця. Тобто, найімовірніше, Тетяну Прибиш уже звільнили, оскільки навіть на Work.ua з'явилася відкрита вакансія.

Нагадаємо, Тетяну Прибиш призначили на посаду директорки міського комунального підприємства «Вінницязеленбуд», яке опікується озелененням міста, у травні 2023 року.

ЩО ТРАПИЛОСЯ?

Як вдалося з'ясувати за допомогою YouControl, керівницю внесли до Єдиного державного реєстру корупціонерів. Тетяні Прибиш інкримінували порушення частини першої та другої статті 172-7 Кодексу України про адміністративні правопорушення. Тобто вона не повідомила у встановленому законом порядку про наявність у неї реального конфлікту інтересів та вчиняла дії або ухвалювала рішення в умовах такого конфлікту.

Як пояснюється у постанові Вінницького міського суду, директорка МКП «Вінницязеленбуд» упродовж 2023 року уклала щонайменше сім договорів на закупівлю товарів із ФОП, зареєстрованим на її матір, не повідомивши про реальний конфлікт інтересів керівництво і не вживши заходів для його уникнення.

У суді Прибиш свою вину не визнала, стверджуючи, що діяла в інтересах підприємства, закуповувала продукцію за вигідною ціною, не завдала збитків і не бачила конфлікту інтересів, тому не вважала за необхідне повідомляти про нього.

Суд першої інстанції визнав її винною і наклав штраф у розмірі 3 400 грн. Екскерівниця подала апеляцію. Проте Вінницький апеляційний суд залишив постанову без змін.

Щоправда, як ми дізналися у директорки департаменту

> **Службове розслідування не закінчилось. А звільнили її у зв'язку із завершенням контракту**

у справах ЗМІ та зв'язків з громадськістю Наталії Конончук, то Тетяну Прибиш звільнили з посади у зв'язку завершенням дії контракту.

— На момент її звільнення службове розслідування не закінчилось, — повідомили нам.

ХТО НАРАЗІ ВИКОНУЄ ОБОВ'ЯЗКИ ДИРЕКТОРА?

Наразі тимчасово виконує обов'язки директора МКП «Вінницязеленбуд» Вадим Зінець. У комунальному підприємстві він працює з жовтня 2021 року — спершу був механіком автомобільної колони гаража МКП «Вінницязеленбуд». 11 червня цього року його призначили головним інженером підприємства. А вже наступного дня він став т. в. о. директора.

Тетяна Прибиш вже ексдиректорка «Вінницязеленбуд». Посадовицю судили за корупцію

Декларації Зінця наразі немає, проте за допомогою YouControl можна дізнатися, що, ймовірно, його мати (з якою у них спільна частка на квартиру) до 2022 року працювала у «Вінницязеленбуд» інспектором кадрів. А дружина посадовця нині працює адміністраторкою відділу ЦНАП у Гніванській міській раді.

З декларації дружини стало відомо, що за 2024 рік Вадим Зінець заробив 307 179 гривень. Це — основна зарплата від «Вінницязеленбуд» та деякі інші виплати. Разом із дружиною вони мають спільну квартиру, а також він особисто володіє земельною ділянкою.

У родині є два легкові автомобілі: FORD FUSION 2007 року випуску — у власності дружини та KIA SPORTAGE 2008 року випуску — у власності чоловіка.

Майже двісті вакансій: де при найманні на роботу надають перевагу ветеранам?

МИХАЙЛО **КУРДЮКОВ, RIA,**
(095)1039671

Після повернення з фронту багато українських захисників шукають нову роль у цивільному житті. І роботодавці дедалі активніше готові їм у цьому допомагати. Згідно з дослідженням, проведеним платформою Work.ua, 98% українських компаній готові надавати перевагу ветеранам під час працевлаштування, а 76% — навіть вказувати це у вакансіях.

Також 58% компаній заявили, що готові надавати перевагу ветеранам на всі відкриті посади, якщо кандидат має рівні професійні якості з іншими претендентами. Ще 40% — на вибрані вакансії. Найменш відкритими до такого підходу виявилися компанії, які ще не мають ветеранів у своїх командах.

Дослідження охопило 529 компаній різного масштабу та профілю — від малих (до 10 працівників) до великих підприємств (понад 1000 працівників). Найбільше представництво мали галузі гуртової та роздрібної торгівлі, будівництва, архітектури, дистрибуції та зовнішньоекономічної діяльності.

На момент опитування 46% компаній уже мали у штаті ветеранів. Особливо активними в цьому виявилися великі компанії.

Щодо типів вакансій, то 45% роботодавців готові працевлаштовувати ветеранів на робітничі посади, що передбачають фізичну працю, а 38% — на всі категорії вакансій.

Також читаємо, що 43% компаній не бачать жодних бар'єрів у наданні переваги ветеранам при найманні. Водночас інші роботодавці виокремили кілька викликів:

- ■ втрата кваліфікації під час служби (24%),
- ■ невідповідність навичок вимогам вакансій (24%),
- ■ труднощі з адаптацією до корпоративної культури (20%).

Однак ці труднощі не знецінюють переваг, які ветерани приносять у колектив. Роботодавці відзначають їхню дисциплінованість, відповідальність, стресостійкість та лідерські якості. Ці риси можуть бути корисними як у виконанні виробничих завдань, так і на управлінських позиціях.

Ми вирішили дізнатися, які наразі вакансії відкриті у Вінниці, де перевага надається саме ветеранам. Для цього ми використали фільтри на сайті з пошуку роботи Work.ua. На момент публікації цього матеріалу вакансій є 191.

Найбільше їх у галузі «робочі спеціальності, виробництво» — 42, «транспорт, автобізнес» — 28, «логістика, склад, ЗЕД» та «продаж, закупівля» — по 18, «будівництво, архітектура» — 13.

Відсутні вакансії з пріоритетом наймання ветеранів у категоріях: «ЗМІ, видавництво, поліграфія», «культура, музика, шоубізнес» та «страхування».

Які пропонують зарплати?

Вантажник — 23–30 тисяч гривень

Комплектувальник — 25–30 тисяч гривень

Автослюсар-моторист — 20–40 тисяч гривень

Токар — 35–40 тисяч гривень

Різнороб — 15–18 тисяч гривень

Зварювальник — 22–25 тисяч гривень

Швачка — 20–30 тисяч гривень

Водій — 25–35 тисяч гривень

Експедитор — 35–45 тисяч гривень

Менеджер з продажу запчастин — 25–50 тисяч гривень

Водій-охоронник — 18–23 тисячі гривень

Водій таксі — 30–40 тисяч гривень

Автослюсар — 20 тисяч гривень

Автомеханік — 26–30 тисяч гривень

Найменш оплачувані

Мерчендайзер — 8,5 тисячі гривень

Двірник — 10–12 тисяч гривень

Інспектор праці — 13–15 тисяч гривень

Найбільш оплачувані

Водій-міжнародник — 30–70 тисяч гривень

Рієлтор — 31–69 тисяч гривень

Водій-далекобійник — 50–55 тисяч гривень

Екскаваторник — 55–60 тисяч гривень

Заступник директора виробництва — 110–140 тисяч гривень

ПІЛОТ F-16 МІГ КАТАПУЛЬТУВАТИСЯ, АЛЕ ТОДІ ЗАГИНУЛИ Б ЛЮДИ

Герої війни ■ Сім повітряних цілей знищив пілот літака F-16 Максим Устименко в ту ніч. Коли його літак пошкодили, Максим міг катапультуватися і залишитися живим, але тоді загинули б люди: внизу знаходився населений пункт. Не здійснилася мрія Максима частіше приїжджати у Могилівку, село Жмеринської громади. Який знак у цьому селі міг віщувати про трагедію в небі?

Хлопець зі сталі, суперінтелект групи, чудовий айтішник, один із найбільш перспективних офіцерів Повітряних сил. Всі ці слова про Максима Устименка говорили ще при його житті. Його загибель є дуже важкою втратою для української військової авіації

ВІКТОР **СКРИПНИК, RIA,**
(067)1079091

Востаннє Максим Устименко піднявся в небо на бойове завдання у ніч на 29-е червня 2025 року. Тоді росіяни запустили по території нашої держави 550 повітряних цілей. Відбивали їх, зокрема, і з допомогою літаків. Команду піднятися в небо отримав також льотчик 1-го класу підполковник Максим Устименко. Він виконав поставлене завдання. Льотчик опинився у ситуації, коли необхідно було робити вибір: рятувати своє життя, чи життя людей, на яких міг впасти літак, якби він катапультувався. Він пожертвував собою заради інших. За вчинений подвиг Максим Устименко нагороджений Золотою Зіркою Героя України. Йому назавжди залишилося 32.

— У повітрі було дуже багато цілей, які потрібно знищити, — розповів заступник командувача повітряного командування «Захід» бригадний генерал Олег Захарчук. — Я переконаний, якби у Максима був хоча б один шанс вижити, він би ним скористався. Літак був пошкоджений і треба ще відвести його від населеного пункту, зберегти керованість машини. Це дуже важко, але Максим це зробив. Це справді геройський вчинок.

Генерала запитали, чому гинуть найкращі?

— Бо саме їм доручають найбільш складі завдання, — відповів військовий. Робота українських винищувачів є вкрай небезпечною та ризикованою як і під час відбиття повітряних атак, так і при ударах по наземних цілях.

Третього липня Максима Устименка провели у вічний політ. Відспівували льотчика у Михайлівському Золотоверхому соборі Києва, а після того прощалися на Майдані Незалежності.

Чому він мріяв після війни частіше приїжджати у Могилівку? Що такого сталося у цьому селі, про що почали більше говорити після загибелі льотчика?

ПОВТОРИЛА ДОЛЮ МАТЕРІ І БАБУСІ

Зі своїм судженим Максимом Устименком Дарина познайомилася у Києві, куди поїхала після закінчення школи. Максим не раз приїжджав у Могилівку, рідне село його дружини. Тут йому подобалося. Казав про це ще тоді, як уперше побував тут, коли знайомився з мамою своєї майбутньої дружини. Даринка показала судженому родзинку їхнього села — озеро з голубою водою. Чоловік казав їй, що після війни частіше приїжджатимуть у Могилівку. Тут добре їм і їхньому синочку, нині хлопчику чотири рочки. Їй приємно було чути про це. Приїжджати додому, це завжди радість. На жаль, поїздка перед війною стала останньою, коли вони всі разом побували у Могилівці.

Коли Максима не стало, дехто з рідних Дарини звернув увагу, що їй судилася така сама доля, як її матері і бабусі.

Батько Дарини передчасно пішов із життя. Дружина покійного залишилася без підтримки. Змушена була самотужки виховувати їхню донечку. Дівчинка увібрала всі позитивні риси від батьків — щирість, доброту, бажання допомагати іншим.

Дарина повторила долю своєї мами. Як і її матуся, передчасно залишилася одна з дитиною на руках. У селі згадують, що і бабуся Дарини стала вдовою з двома донечками на руках. Обох виростила гарними людьми.

У Могилівці можна почути ще одну непросту історію, що стосується цієї родини. Кажуть, не так давно у будинок бабусі Дарини вночі в'їхав автомобіль. Зруйнував веранду. Саме там спала жінка. Щоправда, перед тим, як це сталося, вона прокинулася і пішла в кімнату випити ліки. У веранду не повернулася. Це й врятувало її від можливої біди.

Аналогічний випадок стався з новим помешканням Дарини й Максима. Чоловік був родом з Київщини. Придбав там житло. Через деякий час туди прилетів «шахед». Все зруйнував.

Цю історію розповів заступник командувача Повітряних сил, бригадний генерал Сергій Голубцов. Каже, Максим так мріяв

> **«Цей хлопець мав би стати у майбутньому маршалом авіації. Макс хлопець зі сталі. Завжди прагнув бути найкращим»**

про власний дах над головою для їхньої молодої сім'ї!.. На жаль, вороги перекреслили радість від новосілля молодої сім'ї.

ДУЖЕ ШВИДКО ОПАНУВАВ F–16

Максим Устименко входив до групи з 12 пілотів, які першими пройшли навчання на американському винищувачі F-16. Він дуже швидко опанував американський літак, бо мав гарну базу для підготовки. У 2016 році Харківський національний університет Повітряних сил, який закінчив Устименко, підготував 15 випускників на винищувачах МіГ-29 і штурмовиках Су-25. Серед них був Максим. Про цих пілотів говорив заступник командувача Повітряних сил бригадний генерал Сергій Голубцов.

За його словами, він знає кожного з тієї п'ятнадцятки. На жаль, шестеро з них уже загинули під час бойових завдань у війні з росією.

— Устименко дуже швидко опанував F-16, — розповів бригадний генерал Сергій Голубцов. — На цьому літаку піднімався на виконання завдань з літа 2024 року. Крім того, тестував ще один тип літаків, шведський Gripen. Зробив на ньому 13 вильотів у Швеції. Неспроста був льотчиком першого класу.

«ПРИВИД» КИЄВА

У перші дні війни, у лютому 2022-го, Максим Устименко знищив дві крилаті ракети, які росіяни спрямували на Київ. У Повітряних силах розповідають, що збиття ракет є одним із дуже складних завдань для льотчиків. Максим знищив дві такі цілі над містом Обухів, вони не долетіли до столиці. Пізніше його стали називати «привидом» Києва. Щоправда, «привид» Києва, це збірний образ захисників нашого неба. Згодом про це уточнили у Повітряних силах, відповідаючи на численні прохання назвати ім'я льотчика.

— Цей хлопець мав би стати у майбутньому маршалом авіації, — так відгукнулася на сумну звістку про загибель льотчика Ліля Авер'янова. — Макс хлопець зі сталі. Завжди прагнув бути найкращим. Найкраще боронити Україну. Це був суперінтелект групи, чудовий айтішник. Але в нього були великі, міцні крила. Велика відповідальність. Велика відданість справі.

Пані Лілія добре знала Максима. Він навчався в одній групі з її сином Андрієм Пільщиковим з позивним «Джус». Боляче згадувати, Андрій також не повернувся з польоту. У словах цієї жінки відчувається велика любов і повага до сина і його друзів. Вони є гордістю нації.

Відгук на смерть Устименка Ліля Авер'янова написала на своїй сторінці у Фейсбуці. Там же розмістила поетичні рядки, присвячені Максиму: «Максимчику, ти будеш жити вічно. У пам'яті, в молитвах і віршах. В сільських хатах, у вулицях столичних Ти будеш жить. Бо вічність — не межа».

Дві вулиці на честь пілотів-Героїв

У Харкові, де Максим Устименко навчався на льотчика, одну з вулиць назвуть його ім'ям. Про це повідомив міський голова Ігор Терехов. Посадовець уточнив, що перейменують ще одну вулицю у пам'ять про льотчика Олексія Меся.

Максима Устименка знають і пам'ятатимуть також у нашій Могилівці. Доречно було б тут також зберегти пам'ять про відважного льотчика. При житті він зізнавався, що полюбив це село. Віриться, що небайдужі могилівчани знайдуть спосіб, як увічнити пам'ять про льотчика.

У день його останнього польоту глава держави видав указ про присвоєння Максиму Устименку звання Героя України (№ 444/2025). На жаль, це високе звання присвоєне посмертно, як і чергове військове звання — полковник.

Доземний уклін Герою за наш захист. Вічна пам'ять і слава! Щирі співчуття найдорожчим йому людям, побратимам, друзям.

ДРОНИ З ІМЕНАМИ 14 ГЕРОЇВ ПОЛЕТІЛИ ДО БІЙЦІВ «АЗОВА»

Герої тилу ■ Батько зниклого безвісти на війні Сергія Плотиці пан Іван ініціював збір коштів на 14 іменних дронів для наших військових. Саме стільки жителів їхньої громади полягли на фронті. Збирають кошти ще на 20 бойових «пташок». Хто їх виготовляє?

ВІКТОР **СКРИПНИК, RIA,**
(067)1079091

— Що б не робив, де б не був, бачу перед очима пораненого сина в посадці, чомусь, здається, він просить допомоги, а допомогти нема кому, — це слова Івана Плотиці із села Війтівці (раніше Жданівка) Хмільницької громади.

Колишній вчитель математики не дочекався повернення з війни сина Сергія. Він значиться у списках зниклих безвісти. Хоча насправді поліг у бою. Це бачили його побратими. Однак забрати тіло не було можливості. Дотепер не повернули батькам. Записали сина у списки зниклих безвісти.

10 травня 2024 року батько востаннє розмовляв по телефону з сином.

Іван Плотиця дуже багато допомагає військовим. Щодня збирає кошти.

Це була його ініціатива придбати іменні дрони. Земляки підтримали волонтера.

На кожному з дронів написали прізвище Героїв, рідних людей, які віддали життя за нас з вами, за те, щоб держава була незалежна і вільна.

Зі смутком в очах зібралися мешканці села Війтівці на Алеї Слави. У руках тримали 14 дронів. Їх передали бійцям полку «Азов».

— Це помста ворогу за кожного вбитого українця, — сказав перед присутніми Іван Плотиця. — Придбані нами дрони є також символом єдності та віри в нашу Перемогу.

Волонтер повідомив, що збір коштів триває. Планують закупити ще 20 бойових «пташок». До речі, Івана Плотицю запросили до Хмільника у школу № 3 на урочистості з нагоди завершення навчального року. Волонтеру передали 10 тисяч гривень для тих, хто на фронті. Він подякував учням, повідомив, що кошти витратить на виготовлення дрона.

Пан Іван уточнив, що іменні бойові «пташки» виготовили два патріоти: вчителі фізики Ігор Вітюк та засновник ГО «Крила янгола» Микола Заболотний. Вартість одного дрона 10 тисяч гривень.

— Ваші чоловіки, сини, батьки, це Герої, які виборювали мирне небо над нашою країною, — такими словами звернулася до присутніх на Алеї Слави земляків сільська голова Війтівець Станіслава Ядвіжина. — Низько вклоняємося їх пам'яті, дякуємо за можливість жити і працювати на рідній землі.

Жителі Війтовецької громади зібрали кошти і придбали 14 дронів. На кожному з них написали імена полеглих земляків

Керівниця громади закликала й надалі підтримувати наших захисників, адже тільки разом зможемо перемогти ворога. Її слова наводить сайт Gazetahm.org.

Збір на дрони помсти продовжується. Іван Плотиця поставив за мету придбати ще 20 бойових «пташок». У кого є можливість підтримати його, повідомляємо номер картки: 5363542106639256

РЕКЛАМА

МАСОВЕ ОТРУЄННЯ В КАЛИНІВЦІ ПІСЛЯ ВЖИВАННЯ ШАУРМИ

Небезпека ■ У Калинівці — спалах масового отруєння після вживання шаурми з місцевого закладу Doner Kebab. До лікарні потрапили щонайменше 29 людей, серед них — діти. У постраждалих — висока температура, сильна інтоксикація та діагноз «харчова токсикоінфекція». Заклад не допустив перевірку інспекторів, його роботу призупинено

ДАР'Я **ДАЦКОВА, RIA,**
(093)6487461

Місцева жителька Вікторія Загоруй розповіла, що її брат, його дівчина та друг купили шаурму в Dqner Kebab, за адресою: вулиця Незалежності, 49, у місті Калинівка.

«Вже за кілька годин після вживання їм стало дуже зле: нудота, блювання, діарея. А сьогодні вранці у всіх трьох піднялася температура до 40 °С, симптоми лише посилилися. Їх госпіталізували з діагнозом «гострий гастроентероколіт середнього ступеня важкості». Зараз вони проходять інтенсивне лікування із застосуванням сильнодіючих антибіотиків широкого спектру, що вказує на наявність серйозної бактеріальної інфекції (типу стрептококу або стафілококу)», — написала Вікторія.

Як виявилося, вони — не єдині постраждалі. Станом на вівторок, 1 липня, по обіді Калинівська міська рада передала інформацію від фельдшерки санітарного відділу державного нагляду за дотриманням санітарного законодавства Держпродспоживслужби Міли Скорощук: до інфекційного відділення Калинівської ЦРЛ поступило 25 осіб з діагнозом харчова токсикоінфекція середнього ступеня важкості.

«Із них — 7 дітей віком до 16 років. Захворювання виникло внаслідок вживання шаурми сумнівної якості в одному із закладів громадського харчування міста», — зазначено на сайті міської ради.

«ЦЕ ЖАХ»

Підтвердженням масового отруєння є й численні коментарі в місцевій Facebook-групі «Підслухано Калинівка», де десятки людей повідомляють про аналогічні симптоми:

> «Мої друзі теж отруїлися. Купували шаурму з гострим соусом у суботу в тому ж закладі. Температура — до 39. Усі симптоми отруєння. Ще не можуть прийти до тями... Це жах».
>
> **ЮЛІЯ БАГЛАЙ**

> «Учора з дівчиною поїли там шаурму. Цілу ніч — температура 39,4 в обох, діарея, нудота і блювання. Не можемо прийти до тями. Не раджу туди ходити».
>
> **VADIM KRAVETS**

> «Я вчора купила там шаурму. Сьогодні цілий день температура 39, і нічим не збивається. Не пам'ятаю, щоб мені колись було так зле».
>
> **ОЛЬГА БЕЗСМЕРТНА**

> «У неділю о шостій годині вечора купила шаурму. Приїхала додому — з дитиною з'їли. У понеділок після обіду нас забрала швидка до інфекційного відділення. Температура — 40, блювота, і так далі. Все відділення переповнене з тієї ж причини...»
>
> **ТАНЮША ВОВК**

Нам також вдалося зв'язалися з матір'ю 16-річної дівчини, яка опинилася в реанімації після вживання шаурми. Майя Маркушевська погодилася розповісти, як усе почалося.

— Вона поїла в суботу о дев'ятій вечора. А зранку, десь близько пів на дев'яту, у неї почалася діарея, — пригадує жінка. — Спочатку було просто зле, потім почалась ще й рвота, піднялася температура — спершу 38, а поки довезли до лікарні, вже було 40.

Дівчину одразу госпіталізували. Нині вона третю добу перебуває в реанімаційному відділенні у Вінниці під постійним наглядом лікарів.

Фастфуд у Калинівці призупинив роботу. Одному з кухарів вже повідомили про підозру у порушенні санітарних правил і норм, що спричинило масове отруєння

— Її постійно капають, вона ослаблена, організм не справляється. Температура то піднімається, то падає. Минулої ночі скаржилася, що болів живіт. Лікарі кажуть, ніби потроху йде на покращення, але лікування ще буде тривалим.

Мати каже, що донька раніше в цьому закладі не харчувалася. Вона навчається у Козятині, тож у Калинівці купила шаурму вперше — як це часто буває серед молоді, просто щоб перекусити на ходу.

— Вона знала про цей заклад, бо казала, що і в Козятині відкрили. Подружки теж колись брали. Ну, як діти — захотіла, купила. Я особисто не схвалюю таку їжу, але, знаєте, не завжди за ними встигнеш.

Після появи перших симптомів родина одразу викликала швидку. Майя впевнена: у випадках із дітьми зволікати не можна.

Дівчину планують перевести з реанімації до іншого відділення, але лише після стабілізації стану.

На момент нашої розмови конкретного діагнозу родині ще не повідомили. Відомо лише, що всі аналізи направили на перевірку до Києва.

ЩО КАЖУТЬ У ДЕРЖПРОДСПОЖИВСЛУЖБІ?

За словами заступника начальника Головного управління Держпродспоживслужби у Вінницькій області Андрія Салюка, станом на 1 липня у постраждалих діагностовано харчову токсикоінфекцію. Більшість пацієнтів — молоді люди 1999 та 2006 років народження, жителі Калинівки та села Павлівка.

— Наразі відбувся виїзд інспекторів районного рівня, а також фахівців Головного управління Держпродспоживслужби у Вінницькій області до вказаного закладу. Там були присутні працівники, які не допустили наших фахівців до офіційної перевірки, — розповів Андрій Салюк.

На цій підставі було складено акт про недопуск, що тягне за собою штраф у розмірі 56 тисяч гривень. За словами посадовця, готується рішення головного державного ветеринарного інспектора щодо призупинення роботи закладу.

— Власника не було на місці. Телефоном він повідомив про недопуск, зазначивши, що його немає та що він не має часу для зустрічі, — розказав заступник.

На районному рівні також ухвалили рішення скликати комісію з питань техногенно-екологічної безпеки та надзвичайних ситуацій.

Наразі, як повідомили у Калинівській міській раді, роботу закладу громадського харчування призупинено.

Причина отруєння — сальмонели

За останньою інформацією, яку озвучив на брифінгу Ігор Матковський, директор Вінницького обласного центру контролю та профілактики хвороб МОЗ України, станом на 10.00 годину 2 липня до лікарні з отруєнням звернулися вже 29 людей, серед них — 10 дітей. Як розповів лікар, причиною є спалах сальмонельозу. Принаймні, у чотирьох хворих виділено бактерії роду Salmonella.

Сальмонельоз — це гостре інфекційне захворювання, джерелами якого можуть бути сільськогосподарські тварини та інфіковані люди. — Найчастіше інфекція передається через заражені продукти тваринного походження — м'ясо птиці, яйця, майонез, соуси — особливо ті, що не пройшли достатню термічну обробку. Зараження можливе й через брудні руки або кухонне обладнання, — під час екстреного брифінгу повідомив Ігор Матковський.

Поліція відкрила кримінальне провадження за частиною першою статті 325 Кримінального кодексу України — порушення санітарних правил і норм щодо запобігання інфекційним захворюванням та масовим отруєнням і повідомила про підозру 31-річному кухарю. Роботу закладу наразі призупинено.

Щотижневик «RIA»

Ідентифікатор друкованого медіа в Реєстрі суб'єктів у сфері медіа: R30-02730

Зареєстрований та видається з березня 1993 року.

Засновник: ТОВ «РІА Холдинг».

Видавець з 2006 року — ТОВ «Видавництво «РІА»; адреса: 21032, м.Вінниця вул. Ширшова, 3а

Поштова адреса редакції:
21028 Вінниця-28, а/с 363

тел. (0432); (багатоканальний) 555-111

Замовл. № 254328 Наклад 17 900

Наші координати:
м.Вінниця, вул. 600-річчя,1 (IT парк М9), 2-й поверх оф.208
e-mail: info@riamedia.com.ua

Головний редактор: Вадим ПАВЛОВ

Випусковий редактор: Наталія ПІСКУНІЧЕВА

Газета є членом Всесвітньої Асоціації Новинних Медіа WAN-IFRA

Редакція не завжди поділяє думку авторів публікацій та не несе відповідальності за зміст реклами та оголошень.

Літеросполучення «RIA» (в тому числі в сполученні з будь-якими словами та зображеннями), а також графічне зображення вказаного, заборонені до копіювання авторськими правами.

Інформація для публікацій надається інформаційним агентством ТОВ «Видавництво »РІА»; код ЄДРПОУ 34095069; адреса: 21032, м.Вінниця вул. Ширшова, 3а; свідоцтво про державну реєстрацію інформаційного агентства як суб'єкта інформаційної діяльності серії КВ No.194-57Р від 12.08.2009 р.

Передплатний індекс: 40030.
ВИМАГАЙТЕ ПЕРЕДПЛАТУ В БУДЬ-ЯКОМУ ВІДДІЛЕННІ ЗВ'ЯЗКУ УКРАЇНИ

20MINUT.UA

Віддруковано
21034 м. Вінниця, вул. Гетьмана Мазепи, 12-Б.
Тел. (0432) 55-63-97

В УКРАЇНІ ФІКСУЮТЬ СПЛЕСК ЖОРСТОКОСТІ ДО ТВАРИН

Антирекорди ■ За п'ять місяців 2025 року в Україні відкрили рекордні 386 кримінальних проваджень за жорстоке поводження з тваринами — це майже вчетверо більше, ніж торік. А от на Вінниччині таких справ лише дві. Їх небагато — через меншу кількість випадків чи через байдужість?

ДАР'Я **ДАЦКОВА, RIA,** (093)6487461

За п'ять місяців 2025 року відкрили рекордні 386 кримінальних проваджень за статтею 299 Кримінального кодексу України (жорстоке поводження з тваринами). Для порівняння: попередній рекорд — 220 справ за рік — був зафіксований у 2020 році. Як пише Опендатабот, за рік кількість справ про жорстокість до тварин зросла майже в чотири рази — зі 105 торік до 386 цьогоріч.

А яка ситуація на Вінниччині? І чи отримують кривдники тварин реальні строки покарання?

ЯК СУДЯТЬ НА ВІННИЧЧИНІ?

За даними пошукової системи «Бабуся» по судовому реєстру, цьогоріч суди вже винесли 20 вироків за жорстоке поводження з тваринами.

І на перший погляд, статистика у Вінницькій області виглядає позитивною. Адже торік за перші шість місяців у суді розглядалася лише одна така справа, а цього року — вже дві. В одній із них навіть винесли вирок.

Наприклад, Томашпільський районний суд розглядав справу щодо чоловіка, який на території ринку в Томашполі вистрілив із пневматичної гвинтівки в безпритульного собаку, завдавши йому поранення середнього ступеня тяжкості. Мотивом став хуліганський напад — собака просто на нього загавкав.

Однак, за висновком судово-психіатричної експертизи, чоловік має психічні розлади, пов'язані з ураженням головного мозку та алкогольною залежністю, і на момент події не міг повною мірою керувати своїми діями.

Тому прокурор, захисник і законний представник погодилися на застосування до нього примусового амбулаторного психіатричного лікування, оскільки він визнається суспільно небезпечним.

А от Бершадський районний суд визнав винним чоловіка, який застрелив собаку. Щоправда, його звільнили від покарання у вигляді обмеження волі строком на два роки, замінивши його іспитовим строком.

Свій вчинок у суді чоловік пояснив так: близько 00.45 він почув гавкіт безпритульного собаки, який, за його словами, заважав йому відпочивати. Через це у нього виник злочинний умисел — вбити тварину жорстоким способом.

Чоловік узяв із собою пневматичну гвинтівку та вирушив до магазину в центрі села. Там, побачивши рудого собаку, який не становив жодної загрози, він вистрілив йому у голову. Унаслідок пострілу тварина загинула від тяжких травм — перелому кісток черепа та пошкодження головного мозку.

МЕНШЕ ЖОРСТОКОСТІ ЧИ БІЛЬШЕ БАЙДУЖОСТІ?

Але чому таких справ так мало — тому що на Вінниччині справді менше випадків жорстокості над тваринами?

Підтвердити це складно. Наприклад, лише торік до редакції зверталися зоозахисники через знущання з тварин на вулиці Олега Антонова. Подібна ситуація була й на проспекті Космонавтів: у 2024 році одне кошеня

> **За жорстоке поводження з тваринами є як адміністративна, так і кримінальна відповідальність**

побили до смерті, інше — отруїли.

А у лютому цього року поліція Вінниччини отримала повідомлення про собаку, який мешкав на Старому Місті в жахливих умовах. За словами волонтерки Олени Розсохи, тварина гнила заживо, в неї випав внутрішній орган, вона не ставала на лапи й довго не їла.

Отже, випадки трапляються — і доволі часто.

Ще одна ймовірна причина малої кількості справ — мовчання свідків. Люди часто просто не повідомляють про жорстоке поводження.

Випадки жорстокості по відношенню до тварин трапляються доволі часто. Ймовірна причина малої кількості кримінальних справ — мовчання свідків

Як розповіла юристка-аналітикиня UAnimals Анастасія Гевчук, цьогорічний сплеск проваджень в Україні — це, зокрема, результат запуску чат-ботів для фіксації таких випадків і публікації шаблонів заяв. Це значно полегшило процес повідомлення про злочини проти тварин.

За жорстоке поводження з тваринами передбачена як адміністративна, так і кримінальна відповідальність.

Адміністративна:

Згідно зі статтею 89 Кодексу України про адміністративні правопорушення, знущання над тваринами, побої або інші насильницькі дії, що спричинили тварині фізичний біль і страждання, але не призвели до тілесних ушкоджень, каліцтва чи смерті, а також залишення тварин напризволяще, тягнуть за собою штраф у розмірі від 3400 до 5100 гривень.

Кримінальна:

Згідно зі статтею 299 Кримінального кодексу України, жорстоке поводження з тваринами (у тому числі з безпритульними), що вчинене умисно та призвело до каліцтва чи загибелі тварини, а також нацьковування тварин одна на одну чи на інших тварин, публічні заклики до таких дій або поширення матеріалів із такими закликами — караються арештом до шести місяців або обмеженням волі до трьох років.

Що робити, якщо ви стали свідком жорстокого поводження з тваринами?

Відповідно до Закону України «Про захист тварин від жорстокого поводження» забороняється:
Бити, калічити, отруювати чи вбивати тварин;
Жебракувати з ними або дарувати їх як призи;
Дресирувати із заподіянням болю;
Залишати тварину в машині при температурі вище +20 °C або нижче +5 °C;
Замуровувати у підвалах;
Залишати прив'язаною без укриття або з короткою прив'яззю;
Змушувати бігти за транспортом;
Залишати тварину без нагляду в людних місцях.
Ваші дії:
Не мовчіть і не проходьте повз.
Зробіть зауваження кривднику.
Викликайте поліцію за номером 102.
Фіксуйте порушення на фото або відео, за можливості — візьміть контакти свідків.
Якщо поліція ігнорує виклик — звертайтесь за номером 0-800-50-02-02.
За можливості — допоможіть тварині.

Перетворили старий клуб на туристичну родзинку

АЛЬОНА **ЧЕРНІЮК, RIA,** (093)8905679

У селі Оксанівка на Вінниччині місцеві мешканці перетворили колишній будинок культури на автентичну українську світлицю.

Як повідомляє спільнота «Неймовірні села України» у Фейсбук, відновлений простір став не лише осередком культурного життя, а й туристичною локацією. У великій залі облаштовано столи для частувань, діє справжня піч, у якій просто перед гостями готують традиційні страви, зокрема пироги, що йдуть на продаж.

Окрім того, в приміщенні обладнали дві кімнати для ночівлі — як мініхостел для мандрівників.

Особливе місце серед культурних ініціатив займає етносадиба «У Родіки», де відвідувачам розповідають про українсько-молдовські звичаї та побут.

Цей унікальний простір приваблює дедалі більше туристів — за словами спільноти «Неймовірні села України», щороку тут буває у десять разів більше гостей, ніж проживає мешканців у самому селі. Серед відвідувачів не лише українці, а й іноземці, які шукають автентичних вражень.

ВІННИЦЬКІ ПІДПРИЄМСТВА МАЮТЬ 37,5 ТИСЯЧІ СОНЯЧНИХ ПАНЕЛЕЙ

Безоплатне світло ■ Уже понад 110 підприємств поставили сонячні електростанції для своїх потреб. Загалом вони виробляють 19,52 мегавата енергії. А скільки коштує СЕС, який термін окупності, скільки часу вони працюватимуть і як отримати компенсацію від міста, хоча б частини витрат?

Нещодавно «Вінницький агрегатний завод» встановив сонячну електростанцію. На їхньому даху розміщені десятки фотомодулів, які мають 358 кВт потужності загалом

ВАЛЕРІЙ **ЧУДНОВСЬКИЙ, RIA,** (063)7758334

У вінницького бізнесу та місцевих комунальних установ уже є сонячних електростанцій на загальну потужність 19,52 МВт. У кількісному вираженні це 37 тисяч 538 панелей, про що повідомив на своїй facebook-сторінці заступник мера Андрій Очеретний.

«Левова частка сонячних електростанцій встановлена на дахах, частина на фасадах, невелика доля — на землі, — пише він. — Безперечно, бізнес дуже активний. Міська влада зі свого боку стимулює інвестиції в енергонезалежність та стійкість громади».

З опублікованої Очеретним інфографіки можна прослідкувати динаміку установки СЕС та зростання виробничих потужностей: у 2023-му сонячні електростанції мали понад 45 суб'єктів господарювання, які загалом мали 10,51 МВт потужності станцій. У 2024 році вже 80+ суб'єктів та 16,71 МВт потужності. А за половину 2025-го — +110 суб'єктів із 19,52 МВт.

Раніше, нагадаємо, ми спілкувалися з директором вінницької «Промавтоматики» Михайлом Ганчуком, якого розпитали про вигоду від сонячних електростанцій для бізнесу (surl.li/isehpw).

КЛЮЧОВІ ПИТАННЯ ПО СЕС

Яка ціна? В середньому, вартість встановлення сонячної електростанції складає 500 доларів за 1 кВт потужності. Це без акумуляторів для зберігання виробленої енергії. Адже при встановленні ще акумуляторів вартість проєкту збільшується удвічі — в середньому 1 тисяча доларів за кіловат.

Скільки часу треба на установку та запуск? Термін реалізації проєкту залежить від багатьох факторів і займає в середньому від 14 до 45 днів. Були кейси, коли встановили сонячну електростанцію за один день.

Який термін окупності? Середня окупність сонячної електростанції для бізнесу складає від двох до трьох років. На термін окупності сонячної станції впливає правильне формування технічного рішення під конкретне підприємство. А саме: баланс підбору обладнання, розміщення, адаптація під режим споживання. Комерційний тариф за електроенергію також є одним з основних факторів, що впливають на окупність.

Чи вдасться зменшити витрати на електроенергію бізнесу за рахунок СЕС? Сонячні електростанції допомагають підприємствам економити 50-80% спожитої електроенергії. Зустрічаються випадки, коли підприємство у деякі місяці отримує «нульові» рахунки від електропостачальної компанії. Проте така тенденція спостерігається у теплу пору року, тоді як взимку сонячна електростанція втрачає свою ефективність у кілька разів.

> **Місто готове виплатити компенсації за СЕС, але не більше ніж 1 мільйон гривень на одну компанію**

Який термін служби? Сучасні сонячні панелі мають термін експлуатації — 25-30 років, протягом якого панелі зберігають 80-90% своєї початкової потужності. Гарантія від виробника на панель складає 10-15 років. Втрата потужності складає до 1% на рік протягом всього терміну експлуатації. Але зараз технологія покращується, відповідно і відсоток деградації стає все меншим.

Також ми розповідали, що вінницька влада готова платити компенсації підприємствам, які установили для себе сонячні електростанції.

ЯК БІЗНЕСУ ОТРИМАТИ ВІДШКОДУВАННЯ

Розмір компенсації — 30% від сплачених підприємцем податків, але не більше 1 мільйона гривень. Йдеться про компенсацію витрат на обладнання та встановлення сонячних, вітрових електростанцій та гідроустановок, а також на акумулятори до них. Отримані кошти можна витратити на власний розсуд.

Податись на компенсацію можуть ФОПи та юридичні особи з числа мікро-, малого та середнього підприємництва. Важливою умовою є реєстрація на території Вінницької міської тергромади та відсутність заборгованості по сплаті податків.

Компенсацію виплачують один раз. І не «авансом», а за фактом. На момент подачі заяви бізнес уже має придбати обладнання, встановити та ввести в експлуатацію автономне джерело живлення.

Які потрібно подати документи — викладено в рішенні Вінницької міськради № 1511 від 20 червня 2024 року (surl.li/kinzde).

Куди звертатися за довідкою

Є питання щодо компенсацій за СЕС? Можете їх поставити фахівцям з міського департаменту економіки та інвестицій. Телефон: (0432) 59-50-46; e-mail: dei@vmr.gov.ua.

РЕКЛАМА

МОБІЛІЗОВАНОГО ЛІКАРЯ «ВИКИНУЛИ» З КАБІНЕТУ

Ситуація ■ Четвертий рік виконує завдання у ЗСУ лікар із Хмільника Валерій Семенюк. Чому досвідчений медик, який тричі побував в Антарктиді, після демобілізації не повернеться у свій робочий кабінет? До чого в цій історії праведники народів світу?

ВІКТОР **СКРИПНИК**, **RIA**, (067)1079091

«Українські полярники, які взяли до рук зброю» — це рубрика із сайту Національного антарктичного наукового центру. Під нею друкують прізвища полярників, яких мобілізували до ЗСУ.

Серед таких є прізвище Валерія Семенюка, лікаря з центральної лікарні Хмільника. Зазначається, що він із травня 2022-го мобілізований до лав ЗСУ. Нині у званні офіцера виконує завдання в одному з військових підрозділів. У повідомленні уточнюється, в яких експедиціях побував Валерій Семенюк на антарктичній станції «Академік Вернадський». Тричі зимував на «крижаному» полюсі: в 11-й, 14-й і 18-й наукових експедиціях.

«Пишаємося вами! — йдеться на сайті Національного антарктичного наукового центру. — Безмежно вдячні та робимо все можливе, щоб наближати Перемогу разом з вами. Чекаємо вдома».

Пишаються лікарем і в колективі центральної Хмільницької лікарні, що є комунальним закладом міської ради. Втім, недавно лікаря розчарував дзвінок із лікарні.

Про ситуацію він розповів журналісту RIA.

ВИНЕСЛИ ВСЕ ОБЛАДНАННЯ, ХОЧ БИ ПОПЕРЕДИЛИ

Автор цього тексту познайомився з Валерієм Семенюком після його повернення з однієї з експедицій. Його зимівля на станції «Академік Вернадський» стала тоді темою нашої розмови. Надзвичайно цікаво було слухати розповідь про льодовиковий материк, що знаходиться на краю Землі.

Тепер пан Валерій телефонував з іншого приводу.

Розповів, що вже четвертий рік виконує завдання у ЗСУ.

— Мене мобілізували настільки швидко, що не встиг навіть речі забрати з робочого кабінету, — розповів співрозмовник. — О третій дня зателефонували на роботу, сказали, що наступного ранку о дев'ятій годині маю бути у ТЦК. Відтоді, з 17 травня 2022-го, я в ЗСУ.

Недавно пану Валерію зателефонувала медична сестра, яка працювала разом з ним. Запитала, де подіти його речі. Пояснила, що все обладнання переносять в інше приміщення.

Мова йде про кабінет функціональної діагностики.

— Цей кабінет я створював фактично з нуля, — продовжує лікар. — Пригадую, на той час мав у користуванні один медичний прилад — ЕКГ для контролю за роботою серця. Тепер там приблизно десять одиниць обладнання. Зрозуміло, що купував його не за власні кошти. Пропонував керівництву лікарні, що треба придбати, шукав, бувало, допомагала моя участь в Антарктичній експедиції. Таким чином потроху наповнювали кабінет.

> **«Я б поговорив з тими, хто відключатиме прилади, пояснив особливості роботи. Несправедливо поступили»**

За словами співрозмовника, його могли б хоча б попередити про перенесення обладнання.

— Я б поговорив з тими, хто відключатиме прилади, розповів їм про особливості роботи, — каже Валерій Семенюк. — Несправедливо поступили. На словах всі говорять про увагу до тих, хто нині у ЗСУ, а на ділі, ось вам приклад такої уваги.

Пан Валерій каже, що йому зателефонували вже тоді, коли обладнання винесли. Запитували, де подіти його особисті речі.

— Та викиньте їх на смітник! — спересердя відповів чоловік. — Як мене викинули, то й все інше викиньте.

У розмові з журналістом він уточнив, що окремі меблі для кабінету купував за власні кошти.

— У нашій лікарні є вільні приміщення, але чомусь, саме кабінет функціональної діагностики вирішили перемістити в інше місце, — зазначає співрозмовник. — Та ще й без будь-якого попередження.

Лікар Валерій Семенюк тричі працював на полярній станції «Академік Вернадський» в Антарктиді. Нині вже четвертий рік виконує завдання у ЗСУ

ПОВЕРНЕТЬСЯ У КРАЩІ УМОВИ

— Приміщення, в якому був кабінет функціональної діагностики, найбільш підходить для розташування в ньому комплексу МРТ, — повідомив виконувач обов'язків головного лікаря Хмільницької центральної лікарні Олександр Гуцук. — Це узгоджено з власником, лікарня є комунальним закладом міської ради. Саме тому вирішили перемістити кабінет функціональної діагностики в інше приміщення.

Як пояснив співрозмовник, там будуть створені значно кращі умови. Адже у діючому кабінеті не було сучасного ремонту.

— Не думаю, що лікар має вирішувати, де має розташовуватися його кабінет, — продовжує Олександр Гуцук. — У цьому плані є бачення фахівців, саме цим керуємося в роботі.

В.о. головного лікаря наголосив, що все обладнання з кабінету функціональної діагностики збережене, переміщали його обережно, аби не пошкодити, тому нема підстав хвилюватися з цього приводу.

Медична бібліотека у подяку за врятоване життя

Серед особистих речей, що зберігалися у кабінеті Валерія Семенюка, були, зокрема, медичні книги.

— Ці книги для мене особливі, — наголосив пан Валерій і пояснив, чому так говорить. — Вони нагадують про дідуся Івана, про його мужній вчинок під час війни. Він ризикував своїм життям заради інших.

За словами співрозмовника, дідусь Іван і бабуся Надія під час минулої війни з гітлерівцями врятували у Хмільнику 12 євреїв. Дідуся він не застав у живих. Розповідь про це чув від бабусі Надії. Серед врятованих євреїв був Ісак Вайнер. Після війни він став лікарем. Працював у Хмільнику у санаторії для залізничників. Завдяки йому, його інформації, бабусю й дідуся пана Валерія удостоїли почесного звання держави Ізраїль «Праведник народів світу». Було це на початку 90-х років минулого століття. Свою бібліотеку медичних книг Ісак Вайнер передав їхній родині.

Дізнатися про цю історію врятування євреїв можна з інформації, що зберігається у музеї Хмільника.

КОРОТКО

Ласий шмат

■ У центрі Вінниці, поруч із фонтаном «Рошен», працівники Центрально-західного міжрегіонального управління АРМА (Національне агентство України з питань виявлення, розшуку та управління активами, одержаними від корупційних та інших злочинів) оглянули земельну ділянку з об'єктом незавершеного будівництва. Йдеться про територію на вулиці Брацлавській, де раніше знаходився готель «Південний Буг». Нагадаємо, зникнути готелю допомогли нові власники, назвавши знесення комплексу реконструкцією. Сталося це у 2021 році, коли містяни дізналися, що на місці готелю постане комплекс Bogun City.

На аукціоні з продажу будівлі була, зокрема, така умова: «готель не можна зносити, його потрібно відремонтувати та підсилити конструкції». Невдовзі після початку будівництва нового комплексу, роботи на будмайданчику заморозили, адже почалася судова тяганина через ймовірне заниження вартості придбання готелю та його незаконне знесення. У минулому році роботи відновили.

Об'єкт передали в управління АРМА ухвалою Печерського районного суду Києва. Після огляду фахівці склали детальний звіт про стан активу. Далі — незалежна оцінка вартості і підбір управителя через систему Prozorro.

Результати НМТ

■ Цьогоріч у Вінницькій області 84 учасники основної сесії НМТ отримали максимальні 200 балів щонайменше з одного з предметів. Серед них: 45 — з математики, 24 — з української мови, 20 — з англійської мови, 6 — з історії України, 2 — з фізики. Ще 12 учасників отримали по 200 балів з кількох предметів. ТОП-5 закладів освіти:

1. Вінницький технічний ліцей — 13 учасників;
2. Подільський науковий ліцей для обдарованої молоді — 7;
3. Вінницький гуманітарний ліцей № 1 ім. М. І. Пирогова — 4;
4. Ліцей № 2 Калинівської міської ради — 4;
5. Ліцей № 1 м. Могилів-Подільського — 4.

Три предмети з 200 балами склала випускниця ліцею № 4 з Хмільника.

КОРОТКО

Житло для воїнів

■ У Вінницькій області 60 осіб із числа ветеранів війни та родин загиблих захисників отримали сертифікати на придбання житла.

Як зазначила перша заступниця начальника Вінницької ОВА Наталя Заболотна, цього року Вінниччина отримала 391,4 мільйона гривень субвенції на забезпечення житлом таких родин — на 58% більше, ніж торік. Виділені кошти призначені для 150 сімей осіб з інвалідністю внаслідок війни I-II групи з числа учасників АТО/ООС та заходів оборони, а також 7 сімей полеглих захисників та захисниць.

Шістдесят із них вже отримали свої кошти на рахунки. Решта — отримають до кінця року.

Розмір грошової компенсації становить від 1,7 до 3,9 мільйона гривень на сім'ю. Після отримання коштів ветерани та родини військових, які загинули під час захисту держави, самостійно обиратимуть житло, що відповідатиме їхнім запитам.

Сказ поширюється

■ Інформація щодо епідемічної ситуації зі сказу у Вінницькій області залишається тривожною. Станом на 1 липня в регіоні лабораторно підтвердили 79 випадків цього небезпечного захворювання серед тварин — це вдвічі більше, ніж за аналогічний період минулого року.

За перші шість місяців сказ фіксували у всіх районах області: найбільше випадків зафіксували у Хмільницькому — 31 випадок, у Вінницькому — 16, Гайсинському — 14, Жмеринському — 8, Могилів-Подільському — 6 та Тульчинському районі — 4.

Захворювання на сказ зареєстрували серед таких видів тварин: лисиць — 30,3% (24 випадки), собак — 39,2% (31 випадок), котів — 26,6% (21 випадок), два випадки у борсука — 2,6%, один випадок у ВРХ — 1,3%.

Всього за I півріччя за антирабічною допомогою з приводу укусів та ослинення тваринами звернулося 2 099 осіб, із них 120 осіб травмованих скаженими тваринами.

ЯК У БУШІ ЗАГОЮЮТЬ СЕРЦЯ ПІСЛЯ ВТРАТИ СИНІВ

Біль від втрати ■ У Буші побували матері, чиї сини не повернулися з війни. Відпочинок для них організувала Ольга Чернілевська, її син Ілля загинув у бою з російськими окупантами. Чому згорьована жінка вирішила підтримати інших матерів і що кажуть ті, хто відгукнувся на її пропозицію?

ВІКТОР **СКРИПНИК, RIA,** (067)1079091

«Найстрашніші для мене дні — 7 травня і 10 червня, — написала у Фейсбуці Ольга Чернілевська. — Це день загибелі і день народження сина Іллі. Якщо у цей період у спілкуванні зі мною здалося, що я не зовсім адекватна, то вам не здалося. Але мушу вибиратися з цього».

Після цих слів пані Ольга повідомила про запрошення на відпочинок у село Буша на Ямпільщині таких, як вона, жінок, які не дочекалися своїх дітей з війни.

«У мальовничій Буші не чути сирен і вибухів, тут цілюще повітря, ліс, річка, є музейчики, смачна кава, а для вас пропоную свої чудові хатинки, — йдеться у дописі пані Ольги. — А в день літнього сонцестояння у Буші відбувається щось неймовірно казкове».

Другий рік поспіль небайдужа до чужого горя жінка організовує такий відпочинок. Надає приїжджим матерям місця у власних садибах, шукає спонсорів, аби ті оплатили їм харчування.

На її запрошення відгукнулися троє матерів із Житомирщини. Щоправда, одній із них не вдалося приїхати.

Ось що розповіли вони журналісту RIA.

НАШ ПЕРВІСТОК, БЛАКИТНООКИЙ ХЛОПЧИК

— Мені хочеться підтримати матерів, які вже ніколи не побачать своїх синів, — каже Ольга Чернілевська. — Тут, у селі, не тільки цілюще повітря і гарна енергетика. Зрозуміло, що природа позитивно позначається на організмі. Важливо ще одне — матері опиняються серед своїх. У кожної з нас однакове горе. Тільки ті люди, хто пережив страшний біль втрати, можуть зрозуміти одне одного. Нам важливо побути у середовищі «свій серед своїх». Ніхто інший не зрозуміє нас так, як розуміємо ми одна одну.

> **«Я хочу сказати згорьованим матерям, щоб вони перестали звинувачувати себе у тому, що їхні сини пішли на війну»**

На будинку пані Ольги можна побачити великий мурал. На ньому зображено її кровинку — сина Іллю. Каже, це наш первісток, наш блакитноокий хлопчик. Від народження наділений гострим розумом, добрим серцем, безмежним талантом. Він був поетом, музикантом, композитором, перекладачем, актором дубляжу. У час війни став мужнім воїном.

Ілля не мав жодного досвіду воїна. Попри це, добровільно пішов до Територіальної оборони Києва уже у перші дні великої війни. А 8 березня став до лав ЗСУ. Служив у складі 110-ї бригади у військовій частині А4007.

Людмила Дубчак (праворуч) і Раїса Лихач. Вони привезли у Бушу портрети синів і прапор свого «Об'єднання матерів і захисників Житомирщини»

Загинув 7 травня 2022 року у районі селища Кам'янка Покровського району на Донеччині. На той час йому було тільки 30 років.

Після його загибелі батьки видали дві поетичні збірки сина: «Я птах між тенет» та «Час летіти мені».

ЗНАЧКИ ІЗ ПОРТРЕТАМИ СИНІВ

Людмила Дубчак приїхала у Бушу з сусідньої області, вона представляє ГО «Об'єднання матерів і захисників Житомирщини». Жінка проживає у Бердичеві. Іншу її землячку звати пані Раїса. Вона з Коростишева. Обох їх об'єднало велике горе — сини загинули на війні. У синів були однакові імена — Олексій. Їхні портрети матері носять на значках. Кажуть, такі значки виготовляють, зокрема, у Бердичеві на підприємстві «Транзит».

— Мій синок загинув у вік Христа, йому було тільки 33 роки, — згадує пані Людмила. — Воював у 77-й аеромобільній бригаді бойовим медиком. Мав вищу освіту за спеціальністю «фізична реабілітація». Міг не йти на війну. На той час працював за кордоном. Повернувся додому, каже, мамо, як я можу бути далеко від дому, коли на мою землю прийшли окупанти, я приїхав тебе захищати.

Її сину дали незвичний позивний — «Вишиванка». Воно й не дивно, йому подобалися вишиванки. Личило таке вбрання.

16 листопада 2022 року у бою під Бахмутом обірвалося життя бойового медика. Рятував інших, а себе не зміг...

У пані Раїси син Олексій служив на посаді головного сержанта, був командиром гармати. Загинув так само восени 2022-го, сталося це 17 вересня, на той час йому виповнилося 28 років.

У Бушу жінки привезли прапор своєї ГО, показали значки з портретами синів. Оглянули село, його історичні місця, зокрема, скельний храм. Гайдамацький яр Людмила Дубчак називає Козацьким яром. На її думку, так буде правильніше. Бо ж ця перлина з каменів утворилася не в часи гайдамаків, а значно раніше.

Побували гості також на горі Лисківка. Там зустріли схід сонця у день літнього сонцестояння. Збирали трави для чаю.

Знов хочеться у Бушу

— Ми тільки повернулися додому, а мене вже знов кличе Буша, — каже Людмила Дубчак. — Унікальне місце для відновлення сил. У Буші спокій на душі.

Пані Людмила бере участь у заходах, які проводить «Об'єднання матерів і дружин захисників України».

— Після одного з проєктів я відчула певні зміни у собі, — розповідає жінка. — Тепер ділюся набутим з такими жінками, які теж пережили горе через втрати на війні.

Як пояснила співрозмовниця, кожна матір відчуває у собі провину за втрату сина. Кожну мучить сумління через те, що у загибелі дитини є її вина. Відчуття провини не дає спокою ні вдень, ні вночі. У голові рояться безліч думок. Думається про те, що дитина була б жива, якби мама не пустила її на війну.

Такі думки глибоко сидять у свідомості матерів.

— Я хочу сказати згорьованим матерям, щоб вони перестали звинувачувати себе у тому, що їхні сини пішли на війну, — говорить Людмила Дубчак. — Не треба шукати вини у собі. Це було рішення наших дітей. Вони не могли вчинити інакше. Ми не змогли б змінити ці рішення, бо їх приймали дорослі сини.

Пані Людмила уточнила, що до такого висновку вона дійшла після участі у проєкті під назвою: «Дати матерям надію». Цей проєкт організовувало київське «Об'єднання матерів і дружин захисників України».

Наприкінці розмови пані Людмила і пані Раїса висловили щиру вдячність Ользі Чернілевській за таку гарну організацію у проведенні часу з користю для душі і здоров'я.

1. НЕРУХОМІСТЬ: ПРОДАМ АБО ОБМІНЯЮ

1.2 ДВОКІМНАТНІ КВАРТИРИ

2-КІМН.КВ. М.МОГИЛІВ-ПОДІЛЬСЬКИЙ, ЦЕНТР МІСТА, ПОВ.2/3/Ц, КІМ.ОКРЕМІ, КУХНЯ-СТУДІЯ,ОДНА КІМ.БЕЗ РЕМ. ТЕЛЕФОНУЙТЕ: (068)644-30-60

2-КІМН.КВ. С.СТРИЖАВКА, ЖК ЗАТИШНА ФАЗЕНДА, МЕБЛІ, ТЕХНІКА, АГВ, ПЛ.56,4М, ПОВ.4/5/Ц. ЦІНА 67000У.О. (097) 262-38-87

1.5 БУДИНКИ

4-кімн.буд. в с.бл.Зарванці,110кв.м, 2-пов. Власник, 3,5с землі, чистова, з/б перекриття. 77000у.о. (093) 917-09-07

4-кімн.буд.в с.Агрономічне, Перемичка, пров.Європейський, чистовий,110кв.м, 2х пов., 3,5с. 83000у.о. (093) 917-09-07

БУДИНОК 2-ПОВ. САДОВЕ ТОВ.МАЛИНІВКА, 7С, 2 ГАРАЖІ, НАСОС.СТАНЦІЯ, 2 ТЕПЛИЦІ, САУНА,БОЙЛЕР. 25000У.О. (067) 681-23-74

БУДИНОК С.ЩАСЛИВА, 30 КМ ВІД ВІННИЦІ. ГАЗ, КРИНИЦЯ, ГОСП.БУДІВЛІ, ПОГРІБ, 25 СОТОК. (068) 981-67-08

БУДИНОК У С.ЩАСЛИВА, 30КМ ВІД ВІННИЦІ, САРАЙ, ПОГРІБ, КРИНИЦЯ, 40 С ЧОРНОЗЕМ. ВЛАСНИК. ЦІНА 5000У.О. (050) 179-23-21

1.7 ДІЛЯНКИ

ЗЕМ.ДІЛЯНКА ПРИВАТИЗ., СТ МАЛИНІВКА, 7С, КУНГ З КІМНАТОЮ, ГАЗ.БАЛОН З ПЛИТОЮ, СВІТЛО, КРИНИЦЯ, САД. (067) 681-23-74

СТАРЕ МІСТО, Р-Н ЄВРОПЕЙСЬКОГО КВАРТАЛУ, 8,3 С, СВІТЛО, ГАЗ, ВОДА, Є СТАРИЙ БУДИНОК. ЦІНА 58000 У.О. (067) 430-48-46

2. НЕРУХОМІСТЬ: ЗДАМ В ОРЕНДУ

2.2 БУДИНКИ

2-кімн. ч/б в р-ні Централ.автовокзалу, кімн.суміжні, в/зр., окр. двір. Ціна 8000гр. Для 2х дівчат. (096) 048-78-59

3. НЕРУХОМІСТЬ: КУПЛЮ

3.1 КВАРТИРИ

1-10/-. Куплю нерухомість: квартиру, гуртожиток, будинок, ч/б, таунхаус. Для себе. (096) 458-97-54

Куплю у власника: квартиру, гуртожиток, будинок, частину будинку, таунхаус. Терміново. Для себе. (096) 464-21-85

Куплю квартиру для себе. Без посередників. Або приватний будинок. (068) 866-28-07

3.2 БУДИНКИ

1-10/-. Куплю нерухомість від власника: будинки, ч/б, таунхаус, квартира, гуртожиток. Для себе. (096) 458-97-54

Куплю: будинки, дачі, частину будинку, таунхаус, квартири, гуртожитки. Для себе. (096)464-21-85

3.4 ДІЛЯНКИ

Куплю ділянку в м.Вінниці, с.Пирогово, Зарванці, Якушинці, Агрономічне, Лисогора, до 20км. Для себе. (096) 458-97-54

4. НЕРУХОМІСТЬ: ВИНАЙМУ

4.1 КВАРТИРИ

1-10/-. Винайму нерухомість: квартиру, кімнату, гуртожиток, будинок, ч/б, таунхаус. Для себе. (096)458-97-54

1-4-х кімн.кв. Винайму будь-яке житло: квартиру, кімнату, гуртожиток, будинок, ч/б, таун. Для себе. (096) 464-21-85

4.2 БУДИНКИ

Винайму житло: будинок, ч/б, дачу, таунхаус, кімнату, квартиру, гуртожиток. Для себе. Порядна сім'я. (096) 464-21-85

Чоловік винайме: ч/б, времянку з окремим подвірям. Центр міста або поруч. (050) 586-61-51

4.3 ДАЧІ

Винайму: дачу, ч/б, будинок, таунхаус, квартиру, гуртожиток, кімнату. Для себе. Порядна сім'я. (096) 464-21-85

5. КОМЕРЦІЙНА НЕРУХОМІСТЬ

5.2 ОРЕНДА

Оренда торгівельних приміщень в ТЦ Жовтень. дог. (098) 827-99-05

Тут може бути ваша реклама!
(067) 430 29 29
545659

ТОП
Довідка і відгуки Вінниці на top20.ua
226 613 вінничан вже написали відгуки про заклади та послуги.
Це допоможе Вам обрати найкраще!
545661

БУДІВНИЦТВО

6. БУДІВЕЛЬНІ МАТЕРІАЛИ ТА ПОСЛУГИ

6.1 ПРОДАМ БУДІВЕЛЬНІ МАТЕРІАЛИ

6-12-30Т. ВІДС, ПІС. МИТ., ЩЕБІНЬ.....НЕДОРОГО.....(098) 588-08-27
ВІДС, ГЛИН, КАМ, ПІС, ЩЕБ,ПЕРЕГН.....ДОГ.....(097) 501-09-07
6-12-30Т. БУД. СМІТТЯ, ЩЕБ.,ПІСОК.....НЕДОРОГО.....(098) 588-08-27
6-12-30т. Піс. кар'єрний, митий .....недорого.....(098) 588-08-27
6-12-30т.Чорноз.якісний, піс.,щеб .....недорого.....(098) 588-08-27

ДРОВА. ДОСТАВКА!
чорнозем, перегній
пісок, відсів, щебінь, кам.
Вивіз грунту, буд.сміття
(067) 431-88-99

БЕТОННІ ОГОРОЖІ
кольорові та сірі
zabor-vn.com
Доставка та встановлення
(067) 909-54-43

ВІДСІВ, ПІСОК, КАМІНЬ, ЩЕБІНЬ.....ДОГ.....(067) 431-88-99
ДРОВА, ЧОРНОЗЕМ, ПЕРЕГНІЙ.....ДОГ.....(067) 431-88-99

6.2 КУПЛЮ БУДІВЕЛЬНІ МАТЕРІАЛИ

АВ бетонозмішувачі,причепи,різні.....дог.....(097) 127-54-23
АВ керамічну плитку,та іншу куплю .....дог.....(067) 136-23-76

6.3 БУДІВЕЛЬНІ ПОСЛУГИ

STELIVSIM.COM.UA НАТЯЖНІ СТЕЛІ ВІД ВИРОБНИКА. (068)003-25-53, (096)620-45-41

1 бригада виконає вивезення будівельного сміття, демонтаж, земляні, бетонні роботи. Недорого. (098) 718-21-80

1 чол. або бригада виконає: кладку, будинки, гаражі, прибудови, фундаменти. Зварювальні роботи. Покрівельні роботи. (068) 053-44-12

Каміни, печі, барбекю будь-якої складності. Класичні, сучасні. (098)008-63-38, (073)463-53-42

ОБРІЗКА ДЕРЕВ/ГІЛЛЯ.
Подрібнення, порізка, вивіз:гілля, дров. Розчистка ділянок. Корчування. Косіння. (098)409-89-94, (063)747-32-80

ТРОТУАРНА ПЛИТКА, ПОРЕБРИК
Продаж. Укладання.
ШЛАКОБЛОК від виробника.
Якість. Помірні ціни.
(068) 150-97-74

Акуратно бетонні роботи, кладка цегли, дахи, гіпсокартон, плитка, штукатурка. Якісно, недорого. (067)263-92-85, (093)500-16-14

Виконаю відмостку, стяжку, фундаменти самовирівнюючу підлогу, огорожі. Заливка в'їздів бетоном в приват.секторі. (097) 794-39-92

ДЕМОНТАЖ, МОНТАЖ БУДІВЕЛЬ. ПЕРЕГОРОДОК. БЕТОН. ВИВІЗ БУД.СМІТТЯ. (098) 047-80-00

Завантаження/розвантаж. буд.матеріалів. Виніс сміття. Демонтажні послуги. Копання землі. Буд. роботи з щоденною оплатою. (097) 794-39-92

КОПАЄМО ТРАНШЕЇ,ЯМИ МІНІ-ЕКСКАВАТОРОМ.ВИВІЗ ГРУНТУ.ШИР.ТРАНШ.20,30,40,50,60,80СМ (097)846-24-20, (096)688-89-76

МІНІ-ЕКСКАВАТОР. ВСІ ВИДИ РОБІТ. ГЛИБИНА КОПАННЯ 0-3 М, КОВШ 20,30,40,50,60,80,100 СМ (097)846-24-20, (096)688-89-76

Послуги а/м бус Мерседес-Спринтер. Завантаження-розвантаження: буд.матеріалів, фур. Доставка. Демонтажні роботи. (097) 794-39-92

Тротуарну плитку покладемо. Дешево. Якісно. Швидко. (067) 877-27-92

Фундаменти, стіни, покрівля. (098)008-63-38, (073)463-53-42

Штукатурка, шпатлівка, стяжка, кладка, гіпсокартон, утеплення, фарбування, шпалери. (067)989-15-71, (063)427-22-17

6.4 ВНУТРІШНЕ ОЗДОБЛЕННЯ, РЕМОНТ

«ПІД КЛЮЧ» ВИКОНУЄМО ВСІ ВНУТРІШНІ ТА ЗОВНІШНІ РОБОТИ. ШВИДКО. ЯКІСНО. (068) 772-75-87

Виконуємо внутрішні та зовнішні роботи: стяжка, штукатурка, шпатлівка, відкоси, фарбування, шпалери, плитка, інше. Дахи. (097) 570-63-32

Абсолютно недорого: електрика, штукатурка, шпаклівка, гіпсокартон, шпалери, фарбування, ламінат. Утеплення. Дахи. (067)989-15-71, (063)427-22-17

ЖІНКА ВИКОНУЄ ПРОФЕСІЙНУ ПОКЛЕЙКУ ШПАЛЕР, ФАРБУВАННЯ, ВЕЛИКІ І МАЛІ ОБ'ЄМИ. (068) 849-26-42

Паркетні роботи. Настилання, шліфування,реставрація: паркету,паркетної дошки, ламінату. Вирівнювання,шліфування стяжки. (067) 758-27-04

РЕМОНТ КВАРТИР, ПЛИТКА, ВАННА КІМНАТА «ПІД КЛЮЧ», МАЛЯРНІ РОБОТИ. (068) 543-38-93

Подати оголошення в газету RIA дуже просто!

Для розміщення оголошення в газети RIA зателефонуйте у відділ прийому оголошень. Оператори відділу допоможуть обрати рубрику, скласти текст оголошення, здійснити оплату.

☎ (0432) 555-135
(050) 430-03-07
(098) 166-28-06
(093) 170-23-60

Вартість публікації оголошень
- Звичайне оголошення — 40 гривень
- Виділене оголошення — 60 гривень
- Особливе оголошення — 130 гривень
- Фото оголошення — 180 гривень
- Фотооголошення в нерухомість — 300 гривень
- Оголошення про втрату документів — 100 гривень

Графік роботи:
- понеділок з 9:00 до 20:00
- вівторок — п'ятниця з 9:00 до 18:00
- **субота і неділя - вихідний**

6.6 НАТЯЖНІ ТА ПІДВІСНІ СТЕЛІ

НАТЯЖНА СТЕЛЯ ЗА 1 ДЕНЬ. (068) 210-08-06

НАТЯЖНІ СТЕЛІ ВІД ВИРОБНИКА. МАТОВІ, ГЛЯНЦЕВІ, ФОТОДРУК. (067)877-96-66, (063)289-32-17

6.7 ОПАЛЕНЯ, ВОДОПОСТАЧАННЯ, ВЕНТИЛЯЦІЯ, КАНАЛІЗАЦІЯ

ЗАМІНА ТРУБ (СТОЯКІВ). САНТЕХНІКА. ПРОВЕДЕН.ВОДИ, КАНАЛІЗАЦІЇ, ОПАЛЕННЯ. (068) 772-75-87

Сантехнік. Встановлення, заміна, дрібний ремонт. (067) 807-12-74

6.11 УТЕПЛЕННЯ ФАСАДІВ

Утеплення фасадів, бригада з досвідом роботи. Мінвата, пінопласт та декоративні штукатурки. (097) 164-18-50

7. ПОБУТОВІ ТОВАРИ, ВСЕ ДЛЯ ДОМУ

7.1 МЕБЛІ ПРОДАМ

2 м'які крісла нові, алюмін. лист .....дог. .....(096) 705-18-08
Вітрини, 6 шт. Касовий прилавок .....дог. .....(097) 945-01-05
Диван-ліжко .....дог. .....(098) 373-24-64
ДИВАН-ЛІЖКО .....ДОГ. .....(098) 373-24-64

7.2 ПОБУТОВІ ТОВАРИ ПРОДАМ

1 Шв.машина з тумбою, ножна ..... недор. .....(097)560-06- 31
Ваги:технічні,тарілочні.Муз.центр ..... недор. ..... (097) 560-06-31
Скейт синій. Ковзани р.40. .....дог. .....(096) 458-97-54
Каміни. Печі. Дрова. Топки. .....дог. .....(068) 246-33-17
Т/в Самсунг б/в, ел.чайник .....дог. .....(098) 222-71-67
Т/в+Т2+кріплення. Муз.центр ..... недор. .....(097)560--06-31
Ковзани р.40. Скейт синій. .....дог. .....(096/ 46-421-85
Прал.маш. Zanussi, б/в, вертикал. ..... недор. .....(097) 560-06-31

7.3 ОДЯГ, ВЗУТТЯ, ГАЛАНТЕРЕЯ

Ковзани р.40. Скейт синій. .....дог. .....(096)458-97- 54

7.4 ОПАЛЕННЯ БУДИНКУ

ОРЕНДА ПОДРІБНЮВАЧА ГІЛОК В М.ВІННИЦІ. ЗРІЖУ ДЕРЕВА, ПОРУБАЮ, ПОЧИСТЮ, ІНШЕ. (063747-32-80, ПЕТРО

ДО ВАШОЇ УВАГИ ВСЕ ДЛЯ ОПАЛЕННЯ БУДИНКУ: ДРОВА, ПЕЧІ, КАМІНИ, ТОПКИ. (0432)32-20-43, (068)246-33-17

ДРОВА БЕЗ ПОСЕРЕДНИКІВ, З ЛІСГОСПУ, З ДОСТАВКОЮ. ТВЕРДІ ПОРОДИ. (067) 431-88-99

ДРОВА ПРОДАМ: ДУБ, ЯСЕН. ОБРІЗКА ДЕРЕВ! АВАРІЙНІ, ПЛОДОВІ. РОЗПИЛ, КОРЧУВАННЯ,ІН (063)747-32-80

7.5 КУПЛЮ

Монети будь-якого періоду. Куплю! .....Дорого .....(067 933-17-24
Холодильники б/в куплю. Ремонт. .....дог. .....(067) 490-87-83
АВ велосипеди,бетонозміш.,ел.інст .....дог. .....(097) 053-97-89
АВ газ.плити, холодильники .....дог. .....(067) 136-23-76

АВ двигуни до холодильника куплю .....дог. .....(098) 151-98-97
АВ керамічну плитку,та іншу куплю .....дог. .....(067) 136-23-76
АВ холод., мороз.камери, прал/маш .....дог. .....(097) 623-91-38
АВ холодил.,газ.плита,бетонозміш. .....дог. .....(098) 151-22-68
АВ, холодильники, різні речі .....дог. .....(067) 429-26-71
АГВ, ГАЗ.КОЛОНКИ, БАТЕРЕЇ Б/В .....ДОГ. .....(098)654-82-62, (063)426-65-60
Електродвигуни, 0,5 -250кВт .....дог. .....(063) 298-37-72
Неробочий холодильник, кондиц. БК .....дог. .....(067) 263-28-99
ПРАЛЬНІ МАШИНИ Б/В, Б.-ЯКИЙ СТАН .....ДОГ. .....(098)654-82-62, (063)426-65-60
ХОЛОДИЛЬНИКИ Б/В В Б.-ЯКОМУ СТАНІ .....ДОГ. .....(098)654-82-62, (063)426-65-60

7.6 ПОСЛУГИ

«АААААВС». 100% РЕМОНТ ХОЛОДИЛЬНИКІВ ВДОМА. ГАРАНТІЯ. ЗАБИРАЄМО Б/В ХОЛОДИЛЬНИКИ (067)490-87-83, (093)103-93-43

«AVTO100%». ПЕРЕВЕЗ.МЕБЛІВ, БУД.МАТ.ДО 2,5Т. ВАНТАЖНИКИ. ФУРГОН 4Х2Х2,4. НЕДОР. (098) 588-08-27

«ААВМ».Перевеземо, завантажимо/розвантаж.: меблі, кварт, диван, холодильник,ін. (097)674-43-61

«AABD» 101% Розберемо, зберемо, розвантажимо+перевеземо меблі, квартири,піаніно. (096)232-44-85

«AALT» розберемо, зберемо+завантажимо меблі, квартири, інше.+ Перевеземо. (098) 718-21-80

«АВАМ» ми недорого вивантажимо і перевеземо меблі, кватири, офіси, склади, інше. (067)947-31-81

«Майстер на прокат» допомога по дому:замки, люстри, сантехн., ремонт, меблі,ін. (097) 674-43-61

100% Прибирання: квартир,будинків,офісів. Миття вікон. Є парогенератор.Недорого. м.Вінниця. (096) 458-97-54

А я обріжу Вам дерева,гілля. Розпил на дрова, корчування пнів, подрібнення гілок (063747-32-80

Настилання, шліфування, реставрація: паркету, паркетної дошки, ламінату. Якісно. (067) 758-27-04

Оренда подрібнювача гілок в м.Вінниці. Обрізка дерев! Розпил, корчування, інше. (063)74-732-80, Петро

Обрізка дерев! Аварійні, плодові. Розпил, корчування, подрібнення. Недорого. 063)747-328-0

Ремонт Холодильників вдома. Якісно. Гарантія. Забираємо б/в холодильники. (067)490-87-83, (093)103-93-43

А ми розчистимо запущений сад, ділянку. Вивіз гілля. Демонаж, дрібні буд.роботи. (099) 549-09-19

Встановл. газ.колонок всіх конструкцій, газ.котлів, газ. конвекторів,ел.бойлерів (097)272-39-81, (093)809-22-91

Зроблю прибирання пилососом в будинку 50 кв.м. Ціна 300 грн. м.Вінниця. Писати у Viber: (098) 427-96-98

Зріжу дерева, порубаю, почистю, інше. Вінниця та область. (06-3) 747-32-80

ПЕРЕТЯГУВАННЯ МЕБЛІВ. ЗМІНА ДИЗАЙНУ, ВИБІР ТКАНИНИ. Д/Р 25 Р. ВИЇЗД НА РАЙОН. (096) 326-20-16

Прибирання: квартир, будинків, офісів. Миття вікон. Є парогенератор. Якісно. м.Вінниця.(096) 464-21-85

Ремонт Холодильників вдома. Якісно. Гарантія. Забираємо б/в холодильники. (067) 490-87-83, (093) 103-93-43

РЕМОНТ ХОЛОДИЛЬНИКІВ УСІХ МАРОК. ГАРАНТІЯ. ВИЇЗД В РАЙОН. (098) 279-47-48

Ремонт холодильників. Реставрація. Забираємо б/в. Заправка фреоном. Продаж. (096)203-92-72, (0432)46-34-71

РЕМОНТ І ПЕРЕТЯГУВАННЯ М'ЯКИХ МЕБЛІВ. НА ДОМУ У ЗАМОВНИКА. (098) 385-93-90

Терміновий ремонт холодильників вдома. Якісно. Гарантія. Забираємо б/в холодил. (093) 103-93-43, (067) 490-87-83

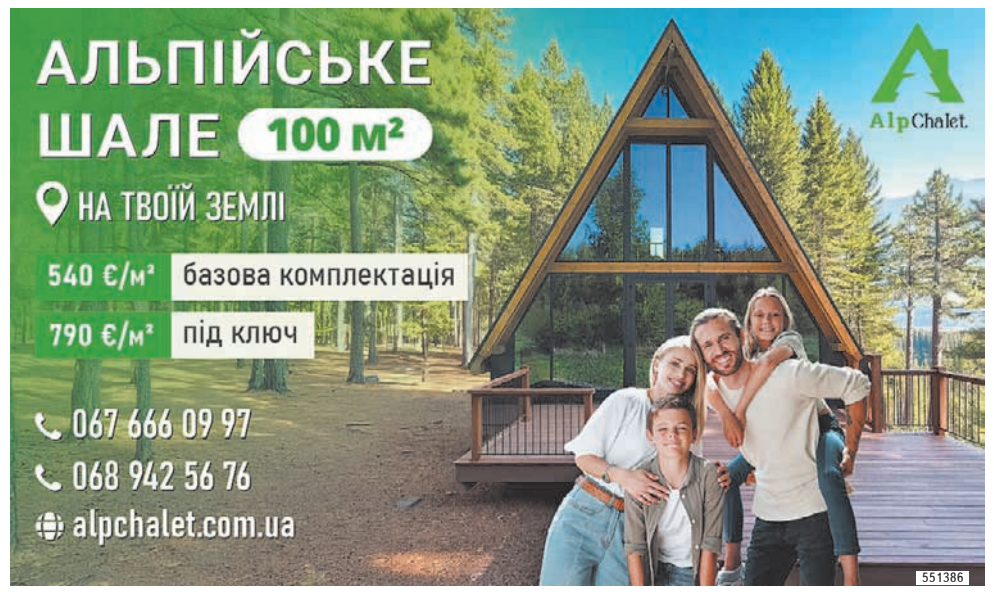

8. АВТОМОБІЛІ

8.1 ПРОДАМ АБО ОБМІНЯЮ

А/м Шевроле-Авео 2011 р. Ціна 5100 у.о. Відмінний стан. (067) 912-99-11

8.3 КУПЛЮ

АВ причепи, бетонозмішувачі, різні та інше. (097) 127-54-23

Авто, причепи та скутери, мопеди куплю (067) 136-23-76

8.5 СГ ТЕХНІКА ТА ІНВЕНТАР

Картоплесаджалки, картоплекопалки однорядні та 2х-рядні, сінограбалки 4,5 сонечок, розкидач мін.добрива, прес-підбирачі. (097)347-78-54, (095)810-17-87

Дискові борони та диско плуги,міжрядні культиватори та суцільного обробітку, розсадо-посадочні машини.Обприскувачі 2000л (095)810-17-87, (097)347-78-54

Обприскувачі польові та садові 200, 300, 400, 600, 800, 1000л. Косарки:сегментні, роторні, садові. Сівалки, плуги, фрези (096)495-75-48, (063)651-91-92

ПРОДАМ НАВАНТАЖУВАЧ ФРОНТАЛЬНИЙ К-702 М. ЦІНА 280.000 ГРН, ТОРГ. ПРОДАМ БУЛЬДОЗЕР Т-130. ЦІНА 380.000 ГРН, ТОРГ. (050) 461-38-54, (067) 430-80-96

Трактори Т-25, МТЗ.Передні мости на МТЗ нового,старого зразку та балочні,після кап.ремонту. Білорусь.Борони зубові,важкі (067)318-15-13, (097)713-54-93

8.8 ТРАНСПОРТНІ ПОСЛУГИ

«АVTO»100%. ПЕРЕВЕЗ.МЕБЛІВ, БУД.МАТ.ДО 2,5Т. ВАНТАЖНИКИ. ФУРГОН 4Х2Х2,4. НЕДОР. (098) 588-08-27

Вант. перевезення: Мерс.Спринтер, 22куб.м, 2 тони. Гідроборт. Ф/опл. будь-яка. Л.АВ 149607 (067) 289-52-33

ВАНТАЖНІ ПЕРЕВЕЗЕННЯ ДО 2 ТОН ПО МІСТУ ТА ОБЛАСТІ. МЕРСЕДЕС-СПРИНТЕР СЕРЕДНЯ БАЗА. (093) 409-28-28

Тут може бути ваша реклама!
(067) 430 29 29
545659

РОБОТА, ПОСЛУГИ

9. РОБОТА

9.1 ВОДІЇ, ЕКСПЕДИТОРИ, ВАНТАЖНИКИ, КОМІРНИКИ

ВОДІЙ КАТ. «Е» НА А/М ЗЕРНОВОЗ САМОСКИД. ДОСВІД РОБОТИ. БАЖАНО ПРОЖИВАННЯ В М.ВІННИЦІ. З/П ВИСОКА. (098) 848-15-48

ВОДІЙ У ПП «ВІНФОРТ», ГРАФІК РОБОТИ: ПН.-ПТ. З/П ВІД 20.000ГРН. М.ВІННИЦЯ, ВУЛ.ПРАВЕДНИКІВ СВІТУ,10. (098) 474-06-59, ОЛЕКСАНДР

ЕКСПЕДИТОР У ПП «ВІНФОРТ», ГРАФІК РОБОТИ: ПН.-ПТ. З/П ВІД 18.000ГРН. М.ВІННИЦЯ, ВУЛ.ПРАВЕДНИКІВ СВІТУ,10. (098) 474-06-59, ОЛЕКСАНДР

Водій-далекобійник
Офіційне оформлення
Висока з/п. Кат.СЕ. Код 95.
Закордонний паспорт, чіп.
(067) 434-68-88

Вантажник на вул.Київська 128, графік 8-18.00,10 годин/день, 5/2. Зарплата від 13600 грн. (067) 301-26-01 Ірина

ВАНТАЖНИК, Р-Н ВИШЕНЬКА. ЗАРПЛАТА ДОГОВІРНА. (097) 329-45-63

ВОДІЙ НА А/М DAF XF95, ДОВГОМІР З НАПІВПРИЧЕПОМ. НА ПОСТІЙНУ РОБОТУ. З/П ВІД 20.000 ГРН. (067) 564-04-02

ВОДІЙ НА ЗІЛ (ПО ВИКЛИКУ) НА ПОСТІЙНУ РОБОТУ. (063) 962-23-32

ВОДІЙ НА НАВАНТАЖУВАЧ «СТАЛЕВА ВОЛЯ». (097) 758-70-70

ВОДІЙ НА СМІТТЄВОЗ (БУНКЕРОВОЗ) «ВОЛЬВО». ГРАФІК РОБОТИ ПН-ПТ. ВУЛ.ГОНТИ (ХУТ.ШЕВЧЕНКА). (093) 037-87-39

КОМІРНИК-КАСИР НА МАЙДАНЧИК БУДІВЕЛЬНИХ МАТЕРІАЛІВ (ЖІНКА, МОЖЛИВО ПЕНСІОНЕР) (097) 758-70-70

ПРИЙМАЛЬНИК МЕТАЛІВ НА БАЗУ-МАЙДАНЧИК НА ПОСТІЙНУ РОБОТУ З ДОСВІДОМ РОБОТИ. З/П ДОГОВІРНА. БЕЗ ШКІДЛИВИХ ЗВИЧОК. (063)962-23-32, ТЕЛ.9.00-12.00.

Приймальник товарів, р-н Вишенька/вул.Грушевського, 56а. (067) 430-18-49, (050) 461-55-70

9.2 КУХАРІ, ОФІЦІАНТИ, БАРМЕНИ, ТЕХНОЛОГИ

Кухонний робітник в районі Центрального ринку, графік роботи 5/2. Без шкідливих звичок. Терміново! (097) 251-19-21

Бариста на Хмельницьке шосе 11, графік роботи 8.00-22.00, 3/3, зарплата 900 грн/день + додаткове преміювання. (098) 888-12-64, Анна

Кухар/кухонний робітник, р-н Вишенька, графік 7/7 по 11 год. (067) 430-18-49, (050) 461-55-70

Пекар (жінка для випічки пиріжків) в заклад в р-ні Центрального ринку. З/п договірна. Терміново! (097) 251-19-21

Піцейола на Данила Нечая 164а, графік графік 3/3 з 8-22.00 години , зарплата 1110 грн. за день. (097) 612-95-51, Алла Петрівна

Розробник м'яса та риби на Данила Нечая 164а, графік 3/3, з 7:00 по 18:00, зарплата 840 грн/день. (097) 612-95-51, Алла Петрівна

9.3 ОХОРОНЦІ

СТОРОЖ, Р-Н КИЇВСЬКА, ГРАФІК РОБОТИ: ДОБА ЧЕРЕЗ ДВІ. З/П 600 ГРН/ЗМІНА. (096) 326-80-74

ВОДІЙ-ОХОРОННИК ГШР. ФОРМА, ПОВНИЙ СОЦПАКЕТ. З/П СВОЄЧАСНО. (067) 430-53-76, (093) 115-78-85

Нічний охоронник в ТЦ «Жовтень». 350 грн/ніч. (098) 827-99-05

Охоронник в приватний будинок, кремезної статури. 800 грн/зміна. Доба через дві. (098) 827-99-05

ОХОРОННИКИ
в охоронну фірму. З/п 500-700 грн/доба. Вахта. Соц.пакет. З/п своєчасно. (067)433-79-02, (067)417-94-37

СТАРШИЙ ГШР, ДОБА ЧЕРЕЗ ДВІ, ОФІЦІЙНЕ ПРАЦЕВЛАШТУВАННЯ, ФОРМА. ЗАРПЛАТА 1000ГРН/ДОБА. (067) 430-53-76, (093) 115-78-85

9.4 ПРИБИРАЛЬНИКИ, ПОКОЇВКИ, ПОСУДОМИЙКИ

Двірник на ринок «Юність». 15 робочих днів. Графік за домовленістю. (098) 926-18-62

Прибиральниця в с.Стрижавка, 40-річчя Перемоги 10, графік 4 год./день, 6/1, оплата 40 грн/година. (067) 301-26-01 Ірина

Прибиральниця на Ващука 8, графік роботи з 8.00-14.00, 4/4 або 6/1, зарплата 40 грн/год. (063) 660-03-19, Наталія

Прибиральниця на вул.Сагайдачного 93, графік роботи 6/1 по 4 години. Зарплата 4000 грн. (098) 888-12-64, Анна

Прибиральниця на вул.Янгеля 54, графік 8-18, 4/4, зарплата 40 грн/година. (063) 288-82-40, Світлана

Прибиральниця на вул.Янгеля 65, 09:00-22:00 позмінно, з/п 845 ставка + (945-1000/день), деталі за телефоном. (067) 155-08-38

Прибиральниця на Хмельницьке шосе 11, графік роботи 6/1 по 4 години. Зарплата 4800 грн. (098) 888-12-64, Анна

9.5 ПРАЦІВНИКИ СТО, АЗС, МИЙКИ

АВТОМЕХАНІК НА СТО «CAR SERVICE», Г/Р: ПН-СБ. З/П ВІД 20000ГРН. М.ВІННИЦЯ, ВУЛ.ЯКОВА ШЕПЕЛЯ,7А. (097) 545-4-618, АНДРІЙ, (098) 474-06-59, ОЛЕКСАНДР

ПРАЦІВНИКИ НА ПОЛІРОВКУ АВТО, ХОРОША ЗАРОБІТНЯ ПЛАТА, ВІД 2000 ГРН/ДЕНЬ. (097)171-57-53, (098)604-55-57

ПРАЦІВНИКИ НА ХІМЧИСТКУ АВТОМОБІЛІВ, ХОРОША ЗАРОБІТНЯ ПЛАТА, ВІД 2000 ГРН/ДЕНЬ. (097)171-57-53, (098)604-55-57

СЛЮСАР НА ВАНТАЖНЕ СТО, З ДОСВІДОМ РОБОТИ. ОПЛАТА ЗА ДОМОВЛЕНІСТЮ. (050) 461-49-80

СЛЮСАРІ (МОЖЛИВО БЕЗ ДОСВІДУ РОБОТИ), ЕЛЕКТРИК З/П ВІД 20 ТИС. ПОТРІБНІ НА ВАНТАЖНЕ СТО. (068) 782-37-53 ВАДИМ, (068) 905-09-09 ОЛЕКСАНДР

9.6 ПРОДАВЦІ, КАСИРИ

Касир на Ващука 8, графік роботи з 8 до 22:00 год., 4/4 або 3/3, зарплата 15150 грн/15 змін. (063) 660-03-19, Наталія

Касир на вул.Лялі Ратушної, 79б, графік 8-22, 4/4, зарплата 1010 грн./день. (063) 288-82-40, Світлана

Касир на вул.Магістратська 72, графік 7:00-22:00, 4/4, зарплата 1150 грн./день. (063) 288-82-40 Світлана

Касир на вул.Ющенка 5, графік 8-22, 4/4, зарплата 900 грн./день. (063) 288-82-40, Світлана

Касир на Оводова 17, графік 7:30-22:00, 4/4, зарплата 1115 грн. в день. (063) 288-82-40, Світлана

Касир на Хмельницьке шосе 93, графік 7:00-22:00 4/4, зарплата 1025 грн./день. (063) 288-82-40, Світлана

Касир, вул.Келецька 130, графік роботи 7/7, з 7:30-22:00, зарплата 1000 грн/день + додаткове преміювання. (098) 179-60-09, Аліна

Касир, р-н Чехова/600-річчя, графік 5/2 по 8 год. (067) 430-18-49, (050) 461-55-70

Продавець гастрономії на вул.Чорновола 29, графік з 08.00 до 22.00, 3 через 3, оплата 900 грн. в день. (098) 283-32-91, Галина Миколаївна

Продавець кулінарії на Данила Нечая 164а, графік 3/3 з 10-22, 8-20, зарплата 55 грн/година +210 КПІ. (097) 612-95-51, Алла Петрівна

Продавець на лінію кулінарії, графік 3/3 з 10-22 ,8-20. Зарплата 870 грн/день. (097) 612-95-51, Алла Петрівна

Продавець-завітринщик на Юності 46, графік роботи з 8:00-23:00, зарплата 1075 грн. за день. (063) 660-03-19, Наталія

Продавець-касир на Ващука 14, графік роботи 7/7, з 7:00-22:00. З/п 1025 грн/день (+ додаткове преміювання). (098) 179-60-09, Аліна

Продавець-касир на вул.Д.Нечая 102, графік роботи 8:00-21:00, 7/7, зарплата 945 грн/день. (067) 301-26-01 Ірина

Продавець-касир на вул.Замостянська 17, графік роботи з 7:00-22:00, 4/4, зарплата 950 грн/день. (063) 660-03-19, Наталія

Продавець-касир на вул.Синьоводська 23, графік роботи з 7-22, 4/4, зарплата 1075 грн/день. (096) 587-69-05, Наталія

Продавець-касир на вул.Степана Бандери 6, графік роботи з 7-22, 4/4, зарплата 900 грн за зміну. (063) 660-03-19, Наталія

Продавець-касир на Гоголя 13, графік роботи з 8:00-22:00 4/4, зарплата 970 грн/день. (063) 660-03-19, Наталія

Продавець-касир на Коріатовичів 149, графік 8:00-22:00 3/3, зарплата 1010 грн.за день +додаткові премії. (098) 179-60-09, Аліна

ГРОШ ГРОШ ЕКСПРЕС ЕКОНОМ ДЖАК market

Запрошуємо на роботу:

- Касира (11 год/день, 4/2, від 850 грн/зміна)
- Мерчендайзера (11 год/день, 4/4, від 760 грн/зміна)
- Продавця продовольчих товарів (11 год/день, 4/4, від 800 грн/зміна)
- Продавця-консультанта (11 год/день, 3/3, від 950 грн/зміна)
- Кухаря на копчення (8 год/день, 5/2, від 1000 грн/зміна)
- Пекаря (11 год/день, 3/3, від 1000 грн/зміна)
- Кухаря піци (11 год/день, 3/3, від 1000 грн/зміна)
- Приймальника товарів (11 год/день, 4/4, від 950 грн/зміна)
- Вантажника (11 год/день, 4/4, від 850 грн/зміна)
- Охоронника (11 год/день, 3/3, 13500 грн)
- Автокур'єра (11 год/день, 3/3, від 1000 грн/зміна)
- Збиральника товарів (10-21, 3/3, від 11000 грн/міс)

Стабільно, перспективно та офіційно!!!

(050) 46-15-570
(067) 43-01-849 Анна
пн.-пт, з 08:00 до 17:00 год.
вул. Чехова, 23
http://grosh.ua

551919

Продавець-касир на Лук'яненка 18л, графік роботи 4/4 з 7.30-22.00, з/п 997 грн/день + додаткове преміювання. (098) 888-12-64, Анна

Продавець-касир на Стельмаха 43, графік роботи 5/5, 7:30-22:00. Зарплата 1000 грн./день + додаткове преміювання. (098) 179-60-09, Аліна

9.7 ТОРГОВІ ПРЕДСТАВНИКИ, КОНСУЛЬТАНТИ, МЕНЕДЖЕРИ

Мерчендайзер, р-н 600-річчя, графік 4/4 по 11 год. (067) 430-18-49, (050) 461-55-70

9.8 СФЕРА ПОСЛУГ, СПОРТ, КРАСА

МАЙСТЕР-УНІВЕРСАЛ У ПЕРУКАРНЮ «ЖАСМІН», Р-Н ЗАЛ. ВОКЗАЛ. (093) 920-39-72

9.9 РОБОЧІ, СЛЮСАРІ, БУДІВЕЛЬНИКИ

ЕЛЕКТРОЗВАРЮВАЛЬНИК АБО ЕЛЕКТРОЗВАРНИК КОНТАКТНОЇ ЗВАРКИ. З/П 25000 ГРН. ГРАФІК РОБОТИ: 7.00-15.30, СБ.,НД.-ВИХІДНИЙ. (097) 251-60-54

КОЧЕГАР НА ПОСТІЙНУ РОБОТУ. (097) 399-23-84

Працівник на дачу. З/п 500-600 грн/день (цемент, фарбування). (068) 866-28-07

РІЗНОРОБОЧИЙ, МОЖЕ БУТИ СТУДЕНТ. (096) 986-20-70

РІЗНОРОБОЧІ НА РОЗБОРКУ ТЕХНІКИ, З/П ДОГОВІРНА, Р-Н ТЯЖИЛІВ. (093) 154-67-07

Різноробочі, зарплата 16000 грн. (098) 827-99-05

СЛЮСАР ПО РЕМОНТУ ТЕХНОЛОГІЧНОГО ОБЛАДНАННЯ НА ПІДПРИЄМСТВО, ГРАФІК РОБОТИ: 7.00-15.30, СБ, НД-ВИХІДНИЙ. З/П 25.000 ГРН. (097) 251-60-54

СОРТУВАЛЬНИКИ ПЛІВКИ. (093) 037-87-39

ФОРМУВАЛЬНИК ЗАЛІЗОБЕТОННИХ ВИРОБІВ І КОНСТРУКЦІЙ, ГРАФІК РОБОТИ: 7.00-15.30, СБ, НД-ВИХІДНИЙ. З/П 25.000 ГРН. (097) 251-60-54

552623

МІЖРЕГІОНАЛЬНА АКАДЕМІЯ УПРАВЛІННЯ ПЕРСОНАЛОМ

Запрошує на навчання
без сертифікатів ЗНО
випускників шкіл, училищ, коледжів, будь-яких вузів і спеціальностей за спеціальностями:

· Право · Правоохоронна діяльність · Економіка · Менеджмент · Маркетинг · Облік і оподаткування · Фінанси, банківська справа та страхування · Публічне управління та адміністрування ·Туризм · Психологія

АДРЕСА ВІДБІРКОВОЇ КОМІСІЇ:
м. Вінниця, Хмельницьке шосе, 145, к. 911 (9 поверх); www.maup.com.ua
тел./факс (0432) 56-06-33, 56-13-08, (096) 371-17-69; e-mail: vi_maup2005@ukr.net

552205

КОМУНАЛЬНЕ ПІДПРИЄМСТВО ВІННИЦЯОБЛТЕПЛОЕНЕРГО
ВИРОБНИЦТВО, ТРАНСПОРТУВАННЯ ТА ПОСТАЧАННЯ ТЕПЛОВОЇ ЕНЕРГІЇ

Запрошує на роботу кваліфікованих працівників:

- Електромантера з ремонту та обслуговування електроустаткування 5 роз. 0,5 ставки (м. Жмеринка),
- Слюсаря з КПВіА 4 роз. (м.Брацлав, м.Тульчин),
- Слюсаря- ремонтника з обслуговування теплотехнічного устаткування,
- Начальника дільниці з обслуговування котелень (м.Томашпіль)
- Інженера-енергетика з обліку ПЕР,
- Інженера з виробництва виробничо-технічної служби 2 кат.,
- Електрозварника ручного зварювання 4 роз.,
- Слюсаря з КПВіА 5 розряду, водії кат. В, С, СЕ, (м.Вінниця)

Конкурентна зарплата.

Докладніше ПН-ПТ з 9-00 до 17-00 год. за тел. **067 116-05-28**

ТОВ "Світ Компані Україна"
Виробник кондитерських виробів
Запрошує на роботу:

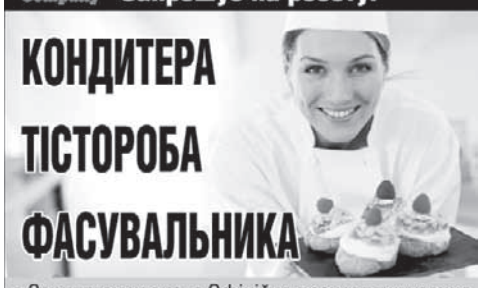

КОНДИТЕРА
ТІСТОРОБА
ФАСУВАЛЬНИКА

- Зарплата висока
- Офіційне працевлаштування
- Графік роботи: З 8.00 - 17.00

тел.: 096 036 12 16 відділ кадрів
097 776 24 59 виробництво
м. Вінниця, вул. Гонти, 39 А

552471

9.12 КЕРІВНИКИ, АДМІНІСТРАТОРИ, УПРАВЛІНЦІ

Адміністратор в ТЦ «Жовтень». Тиждень через тиждень. (098) 827-99-05

АДМІНІСТРАТОР ТА ПОМІЧНИК АДМІНІСТРАТОРА ДЛЯ РОБ. З КЛІЄНТАМИ, ГР/Р.:МОЖЛ.ПОЗМІННИЙ. З/П ДО 25000ГР/МІСЯЦЬ. ЦЕНТР МІСТА. (050) 584-61-55 (VIBER)

9.13 ШВАЧКИ, КРАВЦІ, ПРАСУВАЛЬНИКИ

ШВАЧКА ТА ПОМІЧНИК ШВАЧКИ В С.ЯКУШИНЦІ,КОМПЕНСАЦІЯ ПРОЇЗДУ, БЕЗКОШТ.НАВЧАННЯ, Г/Р:8-17.00, АБО ГНУЧКИЙ.З/П ВІД 15.000ГР. (097) 392-46-75

9.20 РОБОТА ЗА КОРДОНОМ

ОПІКУНКИ-ДОГЛЯДАЛЬНИЦІ В НІМЕЧЧИНУ. ЖІНКИ ВІКОМ ДО 65Р. З/П 1300-2000€. КОНСУЛЬТАЦІЇ. (096)742-55-02, (093)012-83-93

9.22 РІЗНЕ

В ОФІС УСПІШНОЇ КОМПАНІЇ ПОТРІБНІ ЛЮДИ ВСІХ ВІКОВИХ КАТЕГОРІЙ. ГНУЧКИЙ ГРАФІК, КОМФОРТНІ УМОВИ ПРАЦІ. ДОХІД ДО 18000. (066) 715-28-82 VIBER

ВІННИЦЯ. ПОТРІБНІ АМБІТНІ ПРАЦІВНИКИ, ЯКІ ПРАГНУТЬ РЕАЛІЗУВАТИ СВОЇ ЦІЛІ. ГРАФІК 9-18, Є ЧАСТИНА ДНЯ. ГАРНИЙ ДОХІД. (096) 245-10-74

9.23 ШУКАЮ РОБОТУ

Чоловік догляне жінку за успадкування житла. (067) 430-71-99

10. НАВЧАННЯ

10.1 НАВЧУ

ХІМІЯ. БІОЛОГІЯ. ПІДТЯГНУ ЗНАННЯ ЗА ЛІТО ЗА ІНТЕНСИВ-ПРОГРАМОЮ. ПІДГОТУЮ ДО НМТ. (097) 118-48-00

551923

ЗАПРОШУЄТЬСЯ:

ПРАЦІВНИК
по догляду за тваринами
РІЗНОРОБОЧИЙ

ЗП: 15 000 грн за місяць
Гуртожиток надається
50 км від м. Києва, Вишгородський р-н
093 193-40-69

Англійська та французька. Переклади. Репетиторство. Домашні завдання. (093) 342-36-68

АНГЛІЙСЬКА, НІМ., ПОЛЬСЬКА, ФРАНЦ., ЧЕСЬКА. ГОТУЄМО ДО УКР.ТА МІЖНАРОД. ІСПИТІВ (063)130-80-89, (067)433-29-54

Хімія. Біологія. Підтягну знання за літо за Інтенсив-програмою. Підготую до НМТ. (097) 118-48-00

12. ЕЛЕКТРОНІКА ТА АУДИО/ ВІДЕО ТЕХНІКА

12.1 ПРОДАМ

Т/в+Т2+кріплення. Муз.центр ..... недор. ..... (097560-06-31

12.3 ПОСЛУГИ

Ремонт телевізорів вітчизн. та імпортн. вир-ва будь-яких моделей. Виклик додому. 66-68-62, (098) 062-16-47

Усі свіжі оголошення RIA
у вашому Viber

- зручний пошук
- перегляд по рубриках
- розміщення оголошення
- можливість підписки

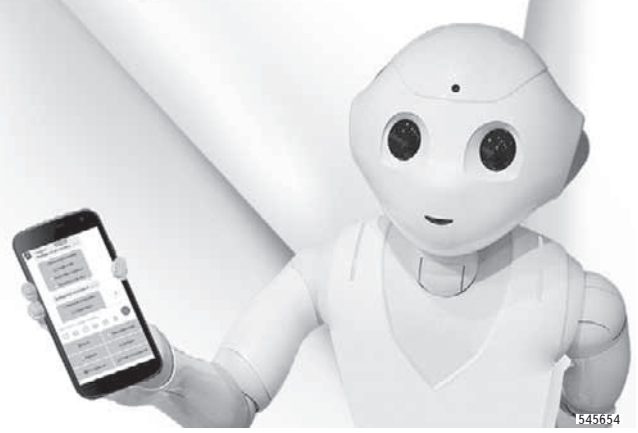

Скануйте QR-код, або шукайте в Viber

RIA_ogo

545654

МІНІТРАКТОРИ
від 16 до 50 к.с.
тел. (068) 872-70-51

545652

13. ІНШІ ПОСЛУГИ

13.5 ЮРИДИЧНІ ТА ФІНАНСОВІ ПОСЛУГИ

Адвокат. Складні сімейні та спадкові справи: поділ майна подружжя, аліменти тощо (097) 265-22-17

Адвокат. Судові спори з держпраці. Реєстрація та ліквідація підприємств. (093) 797-97-44

Акційне кредитування до Дня народження клієнта. Кредит. спіл.»Партнер». Ліц.НБУ. (063)311-80-72, (096)901-79-48

КРЕДИТИ, ДЕПОЗИТИ ВІД КРЕД.СПІЛКИ «ПАРТНЕР». 20Р. НА РИНКУ КРЕДИТУВАННЯ. ЛІЦ.НБУ (063) 311-80-72, (096) 901-79-48

13.7 КЛІНІНГОВІ ПОСЛУГИ

Прибирання: квартир, будинків, офісів. Миття вікон. Є парогенератор. Недорого. м.Вінниця.(096 458-97-54

14. МЕДИЧНІ ПОСЛУГИ

14.1 ПРОПОНУЮ

ЗУБИ ЯК СВОЇ. ПРОТЕЗУВАННЯ, ЛІКУВАННЯ, ВИДАЛЕННЯ, ПАНОРАМНИЙ ЗНІМОК. (098) 814-09-47

Лікування спини,гриж. Масаж, усунення вивихів,напіввивихів, дисків. Консультація (098) 394-96-99

Позбавлення алкогольної та тютюнової залежності. (067) 912-99-11, Олексій Андрійович

ПСИХОЛОГІЧНІ ТРЕНІНГИ. АРТ-ТЕРАПІЯ. (067) 433-29-54

ПСИХОТРЕНІНГИ, САМОКОНТРОЛЬ, МЕДИТАЦІЯ. (096) 590-13-01

15. ЗНАЙОМСТВА

15.2 ВІН ПИШЕ

Пристойний хлопець 35 років бажає познайомитись з дівчиною для серйозних стосунків. Ніколи не курив і не вживав алкоголь. (068) 004-82-95

16. ХОБІ, ТВОРЧІСТЬ, ДОЗВІЛЛЯ, АНТИКВАРІАТ

16.1 ПРОДАМ

Ваги: технічні та тарілочні + 3 гирі. Муз.центр. (097) 560-06-31, В'ячеслав

Музичний центр. Ваги: технічні, тарілочні+3 гирі. (097)560-06-31

16.2 КУПЛЮ

Антикваріат. Монети будь-якого періоду для себе. Дорого. Куплю! (067)93317-24

Монети будь-якого періоду для себе. Куплю! Дорого! (067) 933-17-24

16.4 СПОРТ, ТУРИЗМ

Куплю рибальське знаряддя: спінінги, вудки, зимні і літні, б/в. (097)846-24-20, (096)688-89-76

А ми купимо велосипеди, робочі, бетонозмішувачі. (067) 847-27-68

Продам дитячий скейт синій - ціна 200 грн. Ковзани, р.40 - ціна 400 грн. (096)464-21-85, Тетяна.

17. ТВАРИНИ

17.1 ПРОДАМ

Породисті кури, качки, курчата, каченята. Інкубаційні яйця, голуби та перегній. (067) 869-88-93

17.2 КУПЛЮ

КУПЛЮ ВРХ: КОРОВИ, БИКИ, КОНІ, ТЕЛЯТА. (096) 022-55-05

18. ЗАГУБИВ-ЗНАЙШОВ

18.1 ЗАГУБИВ

Втрачене посвідчення дитини з багатодітної сім'ї на ім'я Котелянська Віра Олександрівна 11.08.2013 року народження вважати недійсним. .

Втрачено диплом про перепідготовку серія 12ДСК № 195278, реєстраційний номер 11287, виданий 30 квітня 2011р. та додаток до диплому на ім'я Марчук Юлія Анатоліївна. Вважати недійсним .

Втрачено карта тахографа (чіп-карта) видана «ДержавтотрансНДІпроект» на ім'я Сторожук Юрій Миколайович. Вважати недійсним .

Втрачено карту цифрового тахографа UAD000000APJ60008 дійсна до 16.03.2028 року, на ім'я Пінчук Віктор Борисович. Вважати недійсною.

Втрачено карту цифрового тахографа UAD000000CXYR010 дійсна до 23.01.2030 року, на ім'я Мельник Володимир Іванович Вважати недійсною .

Втрачено карту цифрового тахографа UAD0000155345001 дійсна до 09.06.2028 року, на ім'я Стороженко Андрій Володимирович. Вважати недійсною .

Втрачено посвідчення дитини з багатодітної сім'ї на ім'я Вонча Максим В'ячеславович, серія ДБ № 270210. Вважати недійсним.

Втрачено посвідчення залізничника на ім'я Лупол Леонід Миколайович. Вважати недійсним .

19. ЗАГАЛЬНІ ОГОЛОШЕННЯ

19.1 ПРОДАМ

ВІТРИНИ, 6 ШТ. КАСОВИЙ ПРИЛАВОК. ЦІНА ДОГОВІРНА. (097) 945-01-05

Гаражні ворота нові, металеві, розмір 2х3м. Ціна договірна. (068) 489-34-01

19.2 КУПЛЮ

КУПУЄМО КОЛЬОРОВІ ТА ДОРОГОЦІННІ МЕТАЛИ, РАДІОДЕТАЛІ, АНАЛІЗ СПЕКТРОМЕТРОМ. (098) 211-83-03

545657

ГО Школа боксу та кікбокингу Андрія Рябченка

ПРОФЕСІЙНЕ НАВЧАННЯ

13 років стажу ДЮСШ + 5 років індивідуального навчання

Групові та індивідуальні навчання:

1) Навчання та розкриття таланту від дитячого до дорослого віку
2) Навчання техніки і тактики ударів, захисту і бойових маневрів з боксу та кікбоксингу
3) Навчання нокаутуючого удару.
4) Навчання сміливості, мужності, сили, гнучкості та силовій витривалості.
5) В короткий термін зниження ваги від 20 до 30 кг від 4 до 5 місяців

Дам здоров'я, силу, духовність і успіх у житті

(067) 255-13-06, (063) 269-05-54

Передплати газету RIA онлайн на сайті Укрпошти

Швидко та без черг

Сплачуй картою або за реквізитами

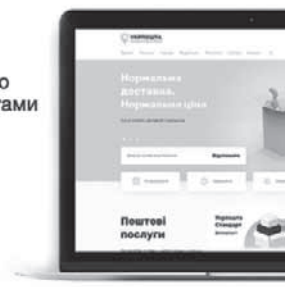

peredplata.ukrposhta.ua УКРПОШТА RIA

545654

ЗАПРАВКА КАРТРИДЖІВ

УСІХ ВИДІВ ПРИНТЕРІВ

- ЗАПРАВКА
- РЕМОНТ
- ПРОДАЖ
- БЕЗКОШТОВНА ДОСТАВКА по місту

VS Technology

вул. Чорновола, 8

(0432) 66-51-10, 66-41-81

545660

ТОП

Довідка і відгуки Вінниці на top20.ua

226 613 вінничан вже написали відгуки про заклади та послуги.

Це допоможе Вам обрати найкраще!

545661

Всі оголошення RIA у вашому Telegram

- свіжі оголошення,
- зручний пошук,
- перегляд по рубриках,
- можливість підписки!

Скануйте QR-код, або шукайте в Telegram

RIA_ogo

545654

Подати оголошення в газету RIA дуже просто!

Для розміщення оголошення в газети RIA зателефонуйте у відділ прийому оголошень. Оператори відділу допоможуть обрати рубрику, скласти текст оголошення, здійснити оплату.

☎ (0432) 555-135
(050) 430-03-07
(098) 166-28-06
(093) 170-23-60

Вартість публікації оголошень

- Звичайне оголошення — 40 гривень
- Виділене оголошення — 60 гривень
- Особливе оголошення — 130 гривень
- Фото оголошення — 180 гривень
- Фотооголошення в нерухомість — 300 гривень
- Оголошення про втрату документів — 100 гривень

Графік роботи:

- понеділок з 9:00 до 20:00
- вівторок — п'ятниця з 9:00 до 18:00
- **субота і неділя - вихідний**

КОРОТКО

Ще один ветеранський простір

■ У Вінниці відкрили нове приміщення комунального закладу «Вінницький міський ветеранський простір «Побратим». Тут надають фізичну реабілітацію, психологічну допомогу, юридичні консультації, підтримку у працевлаштуванні, послуги соціального спрямування та адміністративні сервіси. Унікальною особливістю простору є робота за принципом «рівний — рівному»: ветерани-помічники допомагають своїм побратимам та родинам загиблих Героїв.

Тепер у Вінниці працює чотири ветеранські простори: комунальний заклад «Побратим», вінницька філія Veteran Hub, простір для ветеранів від ГО «Полум'я надії», громадська спілка «Ветеранський простір».

Всі вони мають фінансову підтримку з міського бюджету.

Обдурив матір Героя

■ На Вінниччині перед судом постане чоловік, якого обвинувачують у шахрайському заволодінні майже мільйоном гривень — грошима, що були виплачені жінці після загибелі її сина на війні.

Злочинна схема полягала у тому, що група шахраїв зателефонувала потерпілій, представившись працівниками банку. Вони повідомили, що її картку нібито заблоковано і для відновлення доступу запросили конфіденційні дані. Після цього зловмисники отримали контроль над мобільним банкінгом жінки та викрали кошти.

У Вінницькій обласній прокуратурі розповіли, що обвинувачений разом зі спільниками ввів в оману жительку Львівщини, яка отримала державну виплату за загибель сина-військовослужбовця.

— Раніше судимий за майнові та наркозлочини 38-річний уродженець росії, який проживає у Вінниці, здійснив неодноразові несанкціоновані входи до інтернет-банкінгу потерпілої. Загалом із рахунку жінки зникло 969933 гривень, які вона одержала від держави у зв'язку із загибеллю сина-захисника, — повідомили у поліції.

СКІЛЬКИ КОШТУЄ НАВЧАННЯ У КОЛЕДЖАХ?

Освіта ■ Із 25 червня у Вінниці стартувала реєстрація електронних кабінетів для вступу до коледжів після 9 класу, а з 1 липня — для тих, хто закінчив 11. Розповідаємо, які є спеціальності та яка вартість навчання у кожному коледжі міста

МИХАЙЛО **КУРДЮКОВ**, **RIA**, (095)1039671

У Вінниці працює 13 коледжів, які пропонують десятки освітніх програм — від медсестринства й права до комп'ютерної інженерії та готельно-ресторанної справи.

За допомогою сайту Education.ua подивилися, які напрямки доступні, скільки коштує навчання в кожному закладі, і де готують майбутніх айтішників, журналістів, дизайнерів чи будівельників.

Економіко-правовий коледж ПВНЗ «Вінницький фінансово-економічний університет»

Спеціальності та освітні програми:
— Облік і оподаткування
— Фінанси, банківська справа, страхування та фондовий ринок
— Менеджмент
— Секретарська та офісна справа
— Торгівля
— Право
Вартість навчання: 19-28 тисяч гривень на рік

Вінницький фаховий коледж економіки та підприємництва Західноукраїнського національного університету

Спеціальності та освітні програми:
— Фінанси, банківська справа, страхування та фондовий ринок
— Менеджмент
— Комп'ютерна інженерія
— Облік і оподаткування
— Секретарська та офісна справа (Діловодство та правове забезпечення офісної справи)
Вартість навчання: 25-29 тисяч гривень на рік

«Технологічно-промисловий фаховий коледж Вінницького національного аграрного університету»

Спеціальності та освітні програми:
— Облік і оподаткування
— Менеджмент
— Секретарська та офісна справа
— Машинобудування
— Харчові технології
Вартість навчання: 8-16 тисяч гривень на рік

«Вінницький торговельно-економічний фаховий коледж Київського національного торговельно-економічного університету»

Спеціальності та освітні програми:
— Журналістика
— Фінанси, банківська справа, страхування та фондовий ринок
— Менеджмент
— Торгівля
— Харчові технології
— Готельно-ресторанна справа та кейтеринг
— Туризм та рекреація
Вартість навчання: 21,1-24,3 тисячі гривень на рік

ВСП закладу вищої освіти «Відкритий міжнародний університет

> **Найдорожче освіта коштує у медичному коледжі. Найдешевше — у технологічно-промисловому аграрного університету**

розвитку людини «Україна» Вінницький фаховий коледж

Спеціальності та освітні програми:
— Секретарська та офісна справа
Вартість навчання: 18,8-21,5 тисячі гривень на рік

Вінницький гуманітарно-педагогічний коледж (ВГПК)

Спеціальності та освітні програми:
— Дошкільна освіта
— Початкова освіта
— Середня освіта
— Професійна освіта
— Філологія
— Фінанси, банківська справа, страхування та фондовий ринок
Вартість навчання: 19,8 тисячі гривень на рік

Вінницький коледж Національного університету харчових технологій

Спеціальності та освітні програми:
— Менеджмент
— Комп'ютерна інженерія
— Харчові технології
— Електрична інженерія
— Енерговиробництво
— Електроніка, електронні комунікації, приладобудування та радіотехніка
— Автоматизація, комп'ютерно-інтегровані технології та робототехніка
— Автомобільний транспорт
Вартість навчання: 21,5-24,5 тисячі гривень на рік

У Вінниці діє 13 коледжів. У середньому вартість навчання там — понад 20 тисяч гривень на рік

Вінницький коледж будівництва та архітектури Київського національного університету будівництва і архітектури

Спеціальності та освітні програми:
— Дизайн
— Менеджмент
— Геодезія та землеустрій
— Будівництво та цивільна інженерія
Вартість навчання: 18,0-26,2 тисячі гривень на рік

Вінницький медичний фаховий коледж ім. акад. Д. К. Заболотного

Спеціальності та освітні програми:
— Стоматологія
— Медсестринство
— Технології медичної діагностики та лікування
— Фармація
Вартість навчання: 27,0-32,6 тисячі гривень на рік

Вінницький технічний фаховий коледж (ВТФК)

Спеціальності та освітні програми:
— Облік і оподаткування
— Фінанси, банківська справа, страхування та фондовий ринок
— Менеджмент
— Комп'ютерна інженерія
— Електрична інженерія
— Автомобільний транспорт
Вартість навчання: 22,5-27,0 тисячі гривень на рік

Вінницький транспортний фаховий коледж

Спеціальності та освітні програми:
— Облік і оподаткування
— Фінанси, банківська справа, страхування та фондовий ринок
— Менеджмент
— Машинобудування
— Будівництво та цивільна інженерія
— Лісове господарство
— Залізничний транспорт
— Пожежна безпека
Вартість навчання: 24,5 тисячі гривень на рік

Вінницький фаховий коледж менеджменту

Спеціальності та освітні програми:
— Фінанси, банківська справа, страхування та фондовий ринок
— Секретарська та офісна справа
Вартість навчання: 17,8-19,8 тисячі гривень на рік

Фаховий коледж економіки і права Вінницького кооперативного інституту

Спеціальності та освітні програми
— Дизайн
— Фінанси, банківська справа, страхування та фондовий ринок
— Маркетинг
— Секретарська та офісна справа
— Торгівля
— Готельно-ресторанна справа та кейтеринг
— Правоохоронна діяльність
Вартість навчання: 16-25 тисяч гривень на рік.

ЯК ВІННИЧАНАМ БЕЗОПЛАТНО ОПАНУВАТИ НОВІ ПРОФЕСІЇ

Корисно ■ Уже понад пів тисячі вінничан отримали шанс змінити професію або здобути нову спеціальність за кошт держави. Програма працює по всій Україні та охоплює 155 напрямків — від слюсаря до медика. Але, як і завжди, є обмеження та умови, про які варто знати заздалегідь

ВАЛЕРІЙ
ЧУДНОВСЬКИЙ, RIA,
(063)7758334

Уже 550 вінничан скористалися ваучерами на навчання з початку 2025 року.

«Ваучер на навчання дає можливість безоплатно змінити професійний напрям чи опанувати нову спеціальність. Сьогодні він доступний у 155 професіях та спеціальностях в ліцензованих закладах освіти України», — повідомили у Вінницькій обласній службі зайнятості.

Серед найбільш популярних професій та спеціальностей, за якими навчалися за ваучерами у цьому році в нашій області, є: медицина; водій автотранспортних засобів; екстрений медичний технік; тракторист; слюсар з ремонту колісних транспортних засобів; кравець.

Розбиралися, хто може отримати ваучер та за яких умов.

УЧАСНИКИ ПРОГРАМИ

Цей сертифікат на навчання видають лише один раз. Треба, щоб людина не була зареєстрована як безробітна в центрі зайнятості; не була пенсійного віку. Та необхідно бути в одній із цих категорій:

■ люди, віком 45+ років, страховий стаж яких становить не менше 15 років, до досягнення ними пенсійного віку;

■ люди, звільнені з військової служби, зі служби в органах внутрішніх справ тощо;

■ люди, звільнені з військової служби після участі у російсько-українській війні, до досягнення ними пенсійного віку;

■ внутрішні переселенці працездатного віку за відсутності підхожої роботи;

■ люди з інвалідністю за відсутності підхожої роботи;

■ звільнені з російського полону;

■ люди, які отримали поранення, контузію, каліцтво або захворювання внаслідок військової агресії, перебуваючи безпосередньо в районах проведення воєнних (бойових) дій.

СКІЛЬКИ ДАЮТЬ ГРОШЕЙ

Максимальна вартість навчання за ваучером наразі складає 30 тисяч 280 гривень. Якщо вартість здобуття освіти перевищує граничну суму, тоді різниця сплачується самостійно заявником/заявницею.

Для отримання ваучера можна заповнити онлайн-заявку (surl.li/hqpyca). У ній ви вказуєте свої контактні дані (ПІБ, телефон, електронна пошта), обираєте рівень вже здобутої вами освіти (профтех, фахова передвища, вища).

Одразу визначаєте ту професію, яку бажаєте опанувати. Перелік доволі широкий — від бджоляра до фахівця з цивільної безпеки. Далі визначаєте той регіон, де ви хочете навчатися та обираєте центр зайнятості, в якому отримати ваучер.

Або ви можете звернутися до найближчого центру зайнятості (surl.li/ophkae), щоб проконсультуватися із фахівцями та заповнити всі ці дані вручну.

ЯКІ ТРЕБА ДОКУМЕНТИ

Для участі в програмі треба підготувати пакет документів: паспорт громадянина України, документ про професійну (професійно-технічну) або фахову передвищу або вищу освіту, ідентифікаційний код.

Ваучер — це шанс змінити фах. Держава покриває до 30 тисяч гривень вартості освіти

Також необхідно мати посвідки-довідки, що підтверджують категорію, наприклад, учасника бойових дій, про взяття на облік ВПО, копію трудової книжки, акта огляду експертних комісій.

Якщо людина підходить під одну з категорій, то їй видадуть ваучер впродовж восьми робочих днів з моменту подання документів. Як правило, цей сертифікат на навчання можна буде використати протягом 120 днів з моменту його видачі. Протягом цього часу треба звернутися до закладу освіти, пройти процедуру зарахування, укласти договір про навчання.

Власники ваучерів гроші на руки не отримують — усі розрахунки з навчальним закладом здійснює безпосередньо служба зайнятості.

Однак, якщо людина достроково припиняє навчання без поважних причин; порушує умови договору, тоді вона зобов'язана повернути кошти за вже сплачений, пройдений період.

Поширені питання та відповіді

У Держслужбі зайнятості надали відповіді на популярні запитання.

Якщо людина вже навчається в закладі освіти, чи може вона отримати ваучер для відшкодування вартості/компенсації навчання?
— Ні.

Якщо людина отримала ваучер, однак не використала його, чи повинна вона повертати кошти?
— Ні, не повинна.

Якщо людина має професійно-технічну освіту, чи може вона отримати ваучер на здобуття вищої освіти?
— Ні, така людина може отримати ваучер на наступному освітньо-кваліфікаційному рівні освіти, для неї — це здобуття фахової передвищої освіти.

Хто не може отримати ваучер?
— 1) Зареєстрований безробітний. 2) За наявності підходящої роботи для ВПО та осіб з інвалідністю. 3) Проходили протягом останніх трьох років перепідготовку за рахунок коштів Фонду державного соціального страхування на випадок безробіття. 4) Не мають професійної (професійно-технічної), фахової передвищої або вищої освіти.

Куди звернутись по допомогу?
— За консультаціями та роз'ясненнями ви можете звернутися в найближчий центр зайнятості або до нашого контакт-центру: у Facebook Messenger, на «гарячу лінію» за номером: +380 (800) 600 288.

РЕКЛАМА

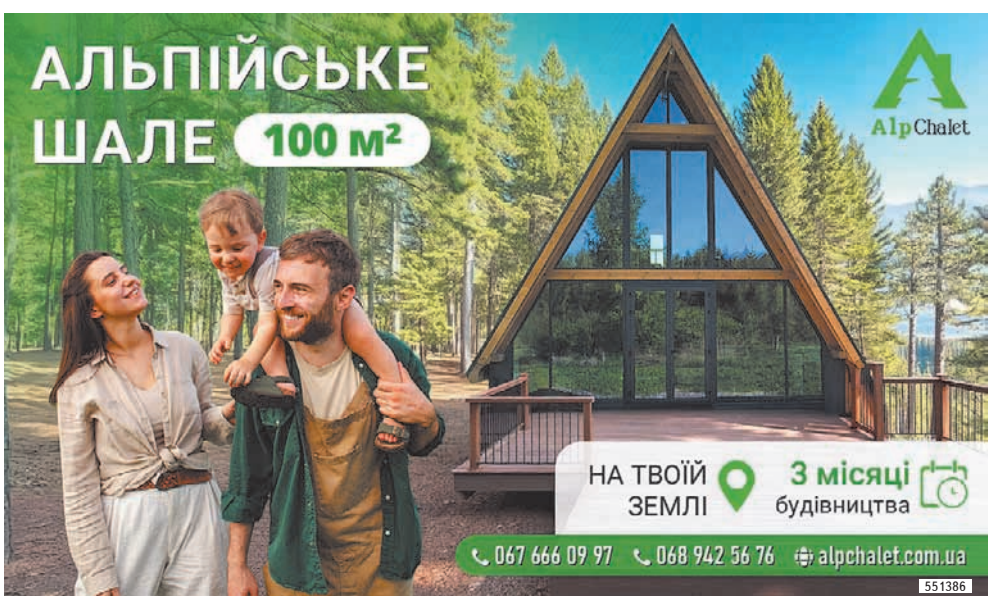

ПАЛАЦ МЕРИНГА У СТАРІЙ ПРИЛУЦІ РУЙНУЄТЬСЯ

Безлад ■ Будівля кінця XIX століття, пов'язана з родинами Здзєховських і Меринга, нині в критичному стані: фасад осипається, інтер'єри руйнуються, частина приміщень пустує. Востаннє її ремонтували понад 30 років тому. Коштів на реставрацію нині в обласному бюджеті немає

Палац Меринга часто називають копією Маріїнського у Києві. Інтер'єри палацу збереглися тільки частково

АЛЬОНА **ЧЕРНІЮК, RIA,**
(093)8905679

Палац у селі Стара Прилука неподалік Вінниці (всього близько 30 кілометрів у бік Турбова) — архітектурна пам'ятка національного значення, яка нині перебуває в незадовільному стані. Попри свій статус, будівля занепадає, що вкотре демонструє загальну проблему збереження історико-культурної спадщини в Україні.

Палац, зведений у своєму остаточному вигляді наприкінці XIX століття, вважається одним із наймолодших на Вінниччині. Його історія пов'язана з родинами Здзєховських та Мерінгів. Однак навіть в архівах збереглося зовсім небагато матеріалів про цю споруду.

Перший палац у Старій Прилуці збудували наприкінці 18-го століття і вже згодом він зазнав кілька перебудов. Остаточного вигляду палац набув на початку 20-го століття, коли власником маєтку став Сергій Меринг — промисловий магнат, який розбудовував тутешні виробництва: цегельню, винокурню, млин тощо.

Власне, він був не надто відомою особистістю, на відміну від свого батька — легендарного київського лікаря Федора Меринга. Уродженець Саксонії Федір Меринг, який згодом узяв російське громадянство, зробив блискучу лікарську кар'єру у Києві. Його клієнтами був увесь цвіт нинішньої української столиці. Багатіїв Меринг обслуговував за величезні гроші, а бідноту часто лікував задурно. Зароблене Меринг вкладав, зокрема, і в нерухомість, причому не тільки у Києві.

Саме так, за однією з версій, у власність Мерингів перейшов маєток у Старій Прилуці, який згодом перейшов до сина столичного лікаря (втім, є версія, що власне Прилуцький маєток Меринг-молодший виграв у карти).

Палац Меринга часто називають копією Маріїнського у Києві. Звісно, насправді точною копією він ніколи й не був, утім, напевно можна сказати, що столичний палац був джерелом натхнення для архітектора староприлуцького маєтку. Інтер'єри палацу збереглись тільки частково.

Всупереч європейському стилю оформлення фасаду, всередині зустрічають несподівані арабські інтер'єри мавританського стилю. Чим керувався архітектор палацу, невідомо. Врешті, як і ім'я цього архітектора. Так само тепер уже важко відповісти, відколи оздоблення вестибюлю отримало таку «дику» кольорову гаму.

З 50-х років минулого століття і понині тут розміщувався інтернат для дітей з особливими потребами. Щоправда, сама будівля палацу використовується інтернатом не вповні — тут розміщено бібліотеку, спортзал, кілька кабінетів працівників закладу і склад. Частина приміщень порожні. Учбові класи інтернату розташовані в інших, збудованих вже в радянські роки, приміщеннях.

Востаннє фасад палацу ремонтували майже чверть століття тому — у 1993 році. Нині ж унікальна ліпнина палацу уся в тріщинах і осипається, волога місцями уже просочилася у стіни, завівся грибок. Відповідаючи про жалюгідний стан староприлуцької перлини, керівник інтернату пояснює, що фактично освітній заклад не має ані можливості, ані повноважень що-небудь ремонтувати, оскільки будівля має статус національної пам'ятки, тож опікується ним управління архітектури області.

У чиновників же відповідь традиційна — немає грошей. Кілька років тому відремонтували дах і те, мовляв, добре, адже на повну реставрацію палацу в бюджеті області грошей немає. Та й держава не поспішає, а залучити закордонні інвестиції, як от з палацом у Вороновиці, виходить далеко не завжди.

РЕКЛАМА

ДІАБЕТИЧНІ ТОВАРИ ТА ЗДОРОВЕ ХАРЧУВАННЯ

Протеїнове морозиво без цукру SoloSvit
170 00

Батончик FIZI без цукру Salted Caramel
45 00

saharokshop.com
+38 067 460 02 44

АКЦІЯ

Глюкометр Contour Plus + 50 тест-смужок
950 95

Декстроза Dextro Energy Schulstoff зі смаком коли
83 00

Олія салатна "Амарантик" з перцем, 250 г
155 00

АКЦІЯ

Сенсор LinX (Aidex X) система моніторингу глюкози
~~2050 00~~
1850 00

Пластир еластичний фіксуючий Omnifix Elastic 5 см х 10 м
156 00

Акумулятор холоду для інсулінових термочохлів
195 00

Термочохол термопенал для інсуліну
255 00

Сахарок Shop

545655

ТУРНІРОМ ВШАНУВАЛИ ПАМ'ЯТЬ КОЛЕГ

Меморіал ■ До Міжнародного дня спортивного журналіста у Вінниці започаткували змагання з мініфутболу пам'яті Володимира Шафіра, Олександра Гальперіна, Івана Лозовського і Олега Хохлова

ЄВГЕНІЙ **МИХАЙЛІВ, RIA,** (098)8591459

Перед повномасштабною війною одразу кілька провідних вінницьких спортивних журналістів пішли із життя. Це колишні очільники обласного осередку спортивної преси (у різні періоди) Олександр Гальперін і Іван Лозовський, кореспондент друкованих і електронних ЗМІ Володимир Шафір та відеооператор і ведучий спортивних телепрограм Олег Хохлов.

За ініціативи кількох журналістів, у першу чергу Ігоря Корчемного і Андрія Макрушина, започаткували меморіальний турнір з мініфутболу. Він відбувся на тренувальній базі клубу «Нива» саме на Міжнародний день спортивного журналіста.

СПОГАДИ ПРО КОЛЕГ

Спогадами про померлих колег поділився найстарший учасник турніру — 78-річний Георгій Самков, заступник голови обласної організації ветеранів спорту і завзятий велосипедист:

— Добре, що сьогодні згадуємо колег, яких вже немає серед нас. Олександр Гальперін висвітлював спорт у багатьох друкованих місцевих ЗМІ. Приділяв значну увагу футболу, адже був інспектором обласних змагань. Активний і веселий чоловік невеликого зросту.

Іван Лозовський не лише писав про вінницький спорт у газетах, а й видав чимало книжок про це. Олега Хохлова ми пам'ятаємо як спортивного журналіста, який ніколи не розставався зі своєю відеокамерою. Його сюжети про місцеві змагання демонстрували по телебаченню у спортивній програмі.

Володимир Шафір за фахом був інженером, але на пенсії почав займатися спортивною журналістикою і доволі успішно. Визнавався переможцем обласних і загальнодержавних конкурсів Національного олімпійського комітету України, як і інші названі мною колеги.

> **У підсумку золото здобули футбольні функціонери, які виграли всі матчі. У трійці найкращих – військові і журналісти**

ЖУРНАЛІСТАМ ЗАБРАКЛО ЗІГРАНОСТІ

На старт вийшли чотири команди. Окрім колективу спортивних журналістів, це були збірні ЗСУ та НГУ, спортсменів Вінниччини та працівників місцевих Асоціацій футболу і футзалу.

Грали за коловою системою. На майданчику вирували неабиякі пристрасті. Більшість матчів пройшла в динамічній і приблизно рівній боротьбі. Ніхто не хотів поступатися, про що свідчили численні фоли і падіння гравців.

Турнір проходив між чотирма командами. На майданчик виходили як спортсмени-аматори, так і колишні профі

Георгій Самков, зважаючи на поважний вік, провів на майданчику небагато часу. У двох поєдинках виходив на заміну за команду «Акул пера і мікрофона».

— У футбол активно грав ще у школі. Але ці навички збереглися в пам'яті. Приємно, що нас, ветеранів спорту, не забувають і навіть запрошують взяти участь у меморіальних змаганнях, — каже Георгій Самков.

Капітан команди спортивних журналістів Ігор Корчемний вважає, що для перемоги в турнірі забракло зіграності:

— Адже ми поки нечасто збираємося пограти у футбол журналістським колективом. Чимало гольових моментів не реалізували. У наступному аналогічному турнірі спробуємо виступити краще.

ЕКСГРАВЕЦЬ «НИВИ» І «ВОЛИНІ»

У підсумку золото здобули футбольні функціонери, які виграли всі матчі. У трійці найкращих — також військові і журналісти.

Раніше грав за вінницьку «Ниву» і луцьку «Волинь», а на меморіальному турнірі представляв команду військових 30-річний Максим Пилипенко. Він наразі проходить службу в полку Нацгвардії імені Данила Нечая. А три роки тому брав участь у боях під Сєвєродонецьком, де отримав поранення.

— Я продовжую службу, а у вільний час намагаюся підтримувати спортивну форму. Зокрема, займаюся футболом, який слугує для нас реабілітацією. На турнірі, що був проведений на високому рівні, мав можливість зустрітися з побратимами. У нашій збірній грали представники ЗСУ, Нацгвардії, поліції. Були й гравці з команди «Ягуар», п'ятиразового переможця Ліги учасників АТО, — розповів Максим Пилипенко.

Урочисте нагородження кубками, медалями і меморіальними грамотами проводив голова Вінницької міської асоціації футболу Юрій Максименко. До речі, він разом зі своїм заступником Олександром Криловим були серед найкращих гравців у складі чемпіонів.

Дебют на чемпіонаті світу

ЄВГЕНІЙ **МИХАЙЛІВ, RIA,** (098)8591459

Вінничанин Рахман Гамідов представлятиме Україну на чемпіонаті світу з греко-римської боротьби серед молоді, який відбудеться 28-30 липня в Афінах (Греція). Він виступатиме в складі національної команди. Змагатиметься вінницький спортсмен у ваговій категорії до 55 кг.

Нещодавня перемога на всеукраїнському відбірковому турнірі з греко-римської боротьби «Олімпійські надії» на призи олімпійського чемпіона Жана Беленюка стала визначальною щодо участі Рахмана у чемпіонаті світу. Отже, вперше за 15 років представник греко-римської боротьби Вінниччини виступатиме на змаганнях такого високого рангу!

Тренує Рахмана наставник СК «Олімп» і Вінницької обласної комплексної ДЮСШ Тогрул Юсіфзаде.

— Нарешті ми підійшли до участі у змаганнях такого рівня. У минулому році Рахман уже виборював право участі у чемпіонаті Європи. Але тренери збірної України тоді ухвалили спільне рішення відрядити іншого спортсмена. Ми щасливі, що змогли довести і на цей раз, що Рахман достойний представляти країну не лише на континентальній першості, а й на світовій. Сподіваємось на гарний результат! — сказав Тогрул Юсіфзаде.

Рахман Гамідов разом із тренером Тогрулом Юсіфзаде. Рахман буде представляти Україну на світовому рівні

КОРОТКО

Інклюзивні уроки футболу

■ У Вінницькій спеціальній школі для дітей з порушеннями інтелектуального розвитку протягом п'яти місяців тривав проєкт «Інклюзивні уроки футболу». Із 16 особливими дітьми займалися тренери обласної Асоціації цього виду спорту.

Проєктом опікувалися регіональний куратор Олександр Сидорук, наставники В'ячеслав Черниш і Денис Рябцев. Завдяки Українській асоціації футболу секція була забезпечена ігровою формою, м'ячами та іншим спортивним інвентарем.

За словами тренерів, заняття з особливими дітьми сприяють зміцненню їхнього здоров'я, корекції рухової активності та вихованню інтересу до занять спортом.

Призерки пляжного волейболу

■ На міському пляжі «Хімік» у Вінниці провели фінал чемпіонату територіальної організації спорттовариства «Колос» з пляжного волейболу серед жінок. За першість змагалися чотири команди.

Перемогу здобула команда Гайсинської громади. Разом із нею до трійки найсильніших увійшли команди Оратівської і Мурованокуриловецької громад. Найкращою волейболісткою турніру стала Тетяна Чорнокозинська (Гайсин).

Призери отримали кубки, дипломи та медалі від територіальної організації «Колос» і подарунки від партнерів.

«Вовки» проводять набір

■ Команда з флаг-футболу «Вінницькі вовки» наразі набирає початківців — хлопчиків та дівчаток із восьми років.

— У клубі є команди різних вікових категорій, тому чекаємо на всіх. Маємо й дорослі команди (жіночу та чоловічу), до яких проводиться набір віком із 18 років, — каже тренерка Катерина Тетерук.

Тренування відбуваються на стадіоні школи № 35. Довідки за телефоном: 098-524-38-98 (Євген).

АМБРОЗІЯ ДОПІКАЄ ВІННИЧАНАМ. ЛІКАР РАДИТЬ, ЯК ВБЕРЕГТИСЯ

Природні алергени ■ Алергія на амброзію є однією з найбільш розповсюджених сезонних алергій. Амброзія не є отруйною рослиною, але її пилок викликає сильні алергічні реакції у багатьох людей, що може призвести до серйозних респіраторних проблем. Як вберегтися від небезпечної рослини?

ЛАРИСА **ОЛІЙНИК**,
RIA, (067)5267252

У багатьох літо асоціюється з відпочинком, теплом і приємними моментами. Але не для всіх — дехто змушений зустрічати цю пору з тривогою через сезонні алергени. Одним із найнебезпечніших є амброзія.

Хоча її назва звучить майже мелодійно, насправді це бур'ян, який швидко захоплює території — узбіччя доріг, прибудинкові ділянки, поля. Витісняє місцеву флору, витягує поживні речовини з ґрунту, перешкоджає росту інших рослин. Пилок є одним із найсильніших природних алергенів. І, на жаль, несе серйозну загрозу здоров'ю людей.

ЧОМУ АМБРОЗІЯ — АЛЕРГЕН?

— Під час цвітіння, а саме з червня до перших заморозків, одна рослина здатна виробити мільярд пилкових зерен, які легко розносяться повітрям на десятки кілометрів, — розповідає директор Вінницького обласного центру контролю і профілактики хвороб Ігор Матковський. — Це означає, що алергія може виникати навіть у людей, які не бачать самої рослини поруч. Пилок містить білки, які активують імунну систему та провокують утворення специфічних антитіл і загального запалення. Поверхня пилку вкрита мікрошипами, які полегшують його прикріплення до дихальних шляхів. У людей з алергією може виникати і перехресна алергія, наприклад, до пилку та зерен соняшника, пилку полину або баштанних культур.

СИМПТОМИ У ДОРОСЛИХ І ДІТЕЙ

Експерти наголосили на небезпеці цієї рослини для людей, особливо для дітей, літніх осіб та тих, хто страждає на хронічні захворювання органів дихання. Алергія на амброзію у дорослих та дітей проявляється схожими симптомами, які можуть значно вплинути на якість життя.

— У хворих спостерігаються чхання, закладеність і свербіж носа, що супроводжуються частим нежитем, — каже Матковський. — Очі часто червоніють і сльозяться, з'являється відчуття свербежу та печіння. Крім того, алергіки страждають від кашлю, утрудненого дихання та навіть нападів задухи, що може бути особливо небезпечним для людей з астмою. Ці симптоми посилюються в період пікового цвітіння амброзії.

У дітей симптоми алергії можуть бути більш вираженими через їхню підвищену чутливість та незрілість імунної системи.

Вони можуть скаржитися на головний біль, втомлюваність та дратівливість, що ускладнює здатність до навчання та загальну концентрацію. Часті нічні пробудження через закладеність носа і кашель також можуть призводити до проблем зі сном. У деяких випадках алергія на амброзію у дітей може розвиватися в хронічний алергічний риніт або навіть астму, якщо її не лікувати своєчасно.

> **У дітей симптоми алергії можуть бути більш вираженими через їхню підвищену чутливість та незрілість імунної системи**

ЯК ЗМЕНШИТИ РИЗИКИ?

Профілактика алергії на амброзію передбачає зменшення контакту з пилком: закриття вікон, використання кондиціонерів із фільтрами та уникнення прогулянок у зонах, де росте рослина, особливо під час її цвітіння. Рекомендується також носити маски в період високої концентрації пилку і регулярно проводити вологе прибирання в приміщеннях.

— Для полегшення стану під час алергічної реакції можна використовувати антигістамінні препарати для зменшення симптомів, такі як чхання і свербіж, а також кортикостероїдні спреї для носа, щоб знизити запалення, — наголошує директор Вінницького обласного центру контролю і профілактики хвороб. — А в разі загострення хвороби — звернутися до лікаря-алерголога. Сучасна медицина пропонує алергенну імунотерапію — курс лікування, що дозволяє поступово звикнути до алергену та зменшити або зовсім прибрати симптоми.

РЕКЛАМА

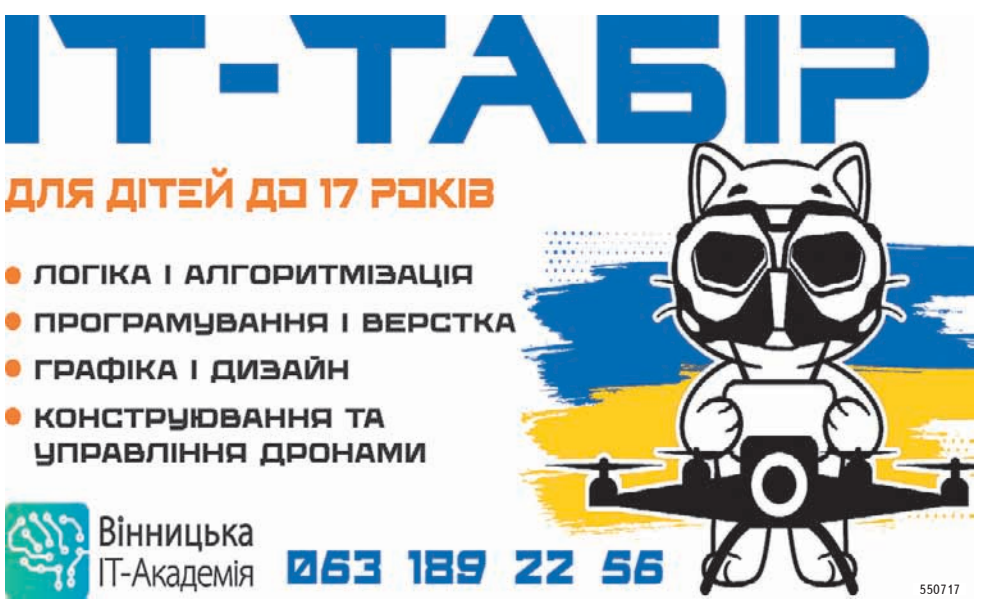

САМОЛІКУВАННЯ МОЖЕ БУТИ ШКІДЛИВИМ ДЛЯ ВАШОГО ЗДОРОВ'Я

ПЛАВАННЯ І НЕ ТІЛЬКИ: ЩО ДОСТУПНО У СК «АКВА-ВІН»

Спорт ■ Понад три роки тому у Вінниці відкрили мультиспортивний комплекс «Аква-Він» (колишній СКА). За цей час він став однією з головних спортивних локацій міста, де проводять тренування, змагання та заходи різного рівня. Які секції діють на базі СК?

МИХАЙЛО **КУРДЮКОВ, RIA,** (095)1039671

Комплекс має все необхідне для повноцінних занять спортом: 25-метровий басейн на шість доріжок, велику ігрову залу площею 730 квадратних метрів, зали для єдиноборств, сухого плавання, атлетичну залу, роздягальні, душові, кімнати для тренерів.

Увагу тут приділили й інклюзивності: у приміщенні є пандуси, вертикальний підіймач, спеціальний ліфт, підіймач для басейну та кімнати гігієни для людей з інвалідністю.

На балансі заклад перебуває у міської дитячо-юнацької спортивної школи № 3. Одразу після відкриття тут займалися виключно вихованці шкіл, а фінансували роботу комплексу виключно коштами міського бюджету. Згодом почали набирати й платні групи.

Частина дітей, які досягли певного спортивного рівня (виконали розряд), займаються безплатно

Як розповіла директорка ДЮСШ № 3 Людмила Маршук, запис на секції проводиться у порядку живої черги — тож охочим потрібно приходити безпосередньо до комплексу.

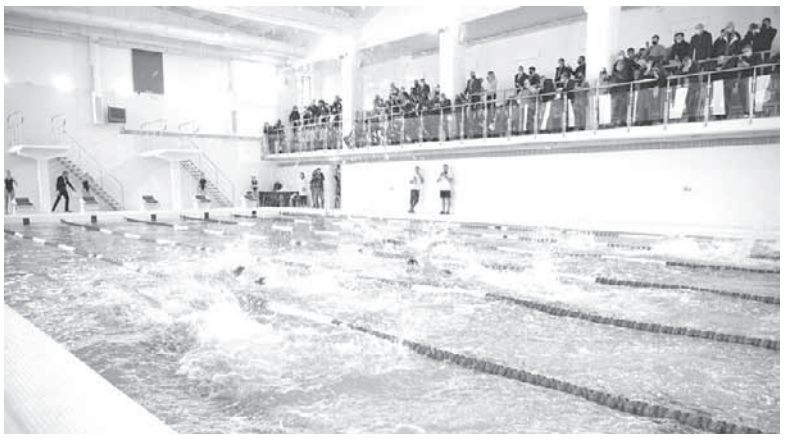

Спорткомплекс доступний як для дітей, так і для дорослих. Вартість години занять у СК — 200 гривень

Що доступно для дорослих? У «Аква-Він» діє тренажерна зала, яку можуть відвідувати всі охочі з 8.00 до 21.00. Вартість заняття — 100 гривень за годину.

Басейн для дорослих відкритий у два часові проміжки: з 11.00 до 15.00 та з 20.00 до 21.00. Година плавання коштує 200 гривень.

Для дітей у спорткомплексі працюють різноманітні секції: з волейболу, велоспорту, гандболу, плавання, стрибків у воду. Вартість заняття — 200 гривень за годину.

Водночас частина дітей, які досягли певного спортивного рівня (виконали розряд), займаються безоплатно.

Умовою для допуску до занять у спортивному комплексі є довідка від сімейного лікаря про те, що людина не має інфекційних захворювань шкіри.

Наразі всі групи укомплектовані, проте з 1 по 5 число кожного місяця списки оновлюються. Якщо з'являються вільні місця, можна долучитися до занять. Загалом у спортивній школі займається близько 1200 дітей.

Обіцяють гроші — крадуть ваші дані: як працює фішинг і чому це небезпечно

МИХАЙЛО **КУРДЮКОВ, RIA,** (095)1039671

Усе має переконливий вигляд: повідомлення у Viber чи Telegram про «грошову допомогу від держави», знайомий логотип, офіційний стиль, посилання на сайт, який дуже схожий на урядовий. І лише кілька хвилин — щоб ввести своє ім'я, номер картки, код із SMS... А потім — порожній рахунок і повна розгубленість. Це — фішинг. Один із найпоширеніших способів шахрайства в інтернеті.

Якщо відповідати на питання, а що таке фішинг і як він працює? То можна сказати, що фішинг — це обман, побудований на довірі. Людина сама, добровільно, передає шахраям свої дані. Зловмисники просто майстерно маскуються під державні установи, банки, благодійні фонди або знайомі бренди.

Інтернет-шахраї розсилають повідомлення через всі доступні канали:

■ електронну пошту,
■ месенджери (Viber, Telegram, WhatsApp),
■ соціальні мережі (Facebook), SMS.

У повідомленні обіцяють щось цінне — компенсацію, «допомогу постраждалим», «гроші за програмою підтримки». Людину просять перейти за посиланням і «для отримання коштів» заповнити анкету. Там — усе, що потрібно шахраям: ПІБ, номер телефону, електронна пошта, реквізити банківської картки, CVV-код.

Цієї інформації достатньо, щоб зняти гроші з рахунку або оформити онлайн-кредит на ваше ім'я.

Чому це працює? Бо фішинг використовує людські емоції: надію, страх, довіру. Особливо часто афери «вистрілюють» у періоди нестабільності — коли люди чекають виплат, допомоги, пільг, — пояснює заступник начальника управління протидії кіберзлочинам у Вінницькій області Дмитро Поліщук. — Шахраї грають на цьому: оформлюють сайти

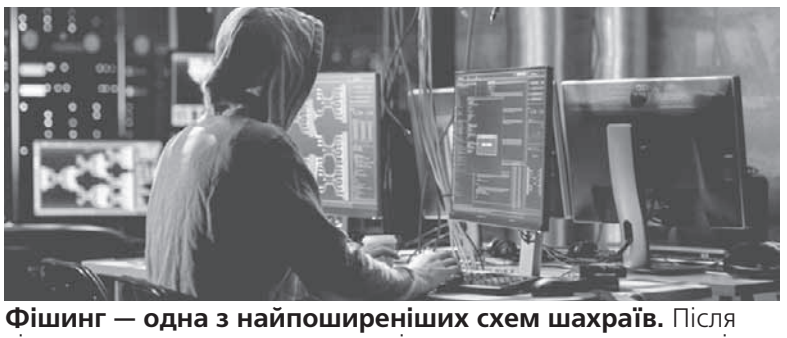

Фішинг — одна з найпоширеніших схем шахраїв. Після кількох натискань кнопок — ваші рахунки можуть спорожніти

так, щоб ті виглядали як офіційні. І навіть навчаються психології, щоб знати, які слова викликають більше довіри.

За статистикою, кожна четверта людина хоча б раз отримувала фішингове повідомлення. Більшість просто ігнорує — але достатньо одного переходу за посиланням, щоб втратити контроль над своїми грошима.

Як не потрапити в пастку?

Ніколи не переходьте за підозрілими посиланнями. Навіть якщо вам їх надіслав хтось із контактів.

Не вводьте дані картки на невідомих сайтах. Особливо якщо йдеться про CVV-код чи SMS-підтвердження.

Перевіряйте, кому належить сайт. У справжніх держресурсів завжди домен.gov.ua або.edu.ua.

Не поспішайте. Шахраї завжди намагаються створити тиск: «лише до кінця дня», «останній шанс», «поспішайте».

Якщо ви отримали підозріле повідомлення — не клікайте. Повідомте про це кіберполіцію: https://ticket.cyberpolice.gov.ua

КОРОТКО

Онко-реабілітація в Северинівці

У Северинівській лікарні триває підготовка до запуску реабілітаційного відділення Подільського регіонального центру онкології.

Як повідомив директор Подільського онкоцентру Сергій Перегончук, у медзакладі планують створити стаціонарне реабілітаційне відділення на 85 ліжок. Це буде важливою частиною системи підтримки пацієнтів, які проходять лікування після операцій, хіміо- чи радіотерапії.

Він також наголосив, що відкриття відділення не вплине на роботу інших підрозділів онкоцентру. Навпаки — приєднання Северинівської лікарні розширить можливості закладу.

— Ми додаємо новий напрям — онкологічну реабілітацію. Пацієнти зможуть відновлюватися після основного лікування швидше та якісніше, повертатися до активного життя. Адже сьогодні рак — це не вирок, — сказав керівник онкоцентру.

Зараз медичний заклад перебуває на етапі отримання відповідної ліцензії Міністерства охорони здоров'я. Планується, що приймати пацієнтів у новому реабілітаційному відділенні у Северинівці лікарні Подільського онкоцентру зможуть уже із серпня. За наявності направлення від сімейного лікаря чи лікаря-онколога послуги для пацієнтів — безплатні, їх вартість покриє Національна служба здоров'я України.

Допомога фермерам

У 2025 році аграрії Вінниччини можуть скористатися кількома видами державної підтримки: отримати дотації на утримання тварин, субсидії для обробітку землі, компенсації за сплату відсотків за кредитами, а також безвідсоткові позики до одного мільйона гривень.

Заявки на участь приймаються через Державний аграрний реєстр.

Станом на червень цього року в області вже зареєстрували понад 2,4 тисячі заявок на суму понад 116 мільйонів гривень.

Допомога доступна для тих, хто не отримував її у 2024 році.

СТЕПАН ГІГА У ВІННИЦІ: «МОЄ НАЙБІЛЬШЕ ДОСЯГНЕННЯ — ДІТИ!»

Голос епохи! ■ З короваєм від вінничан, оваціями-«тосі-тосі», піснею-присвятою легендарним українським митцям і захисникам, прапорами у вічну пам'ять про «Грєнку» і нагадуванням про полонених. Грандіозний концерт народного артиста України Степана Гіги у PIROGOV SKY просто неба був сповнений зворушливих митей

ФОТО ДМИТРА ДАНКЕВИЧА

Степан Гіга подарував незабутнє, яскраве і щире свято Вінниці! Овації не вщухали вже з найперших секунд

ВАЛЕНТИНА **КИРИЛЬЧУК, RIA,** (096)3145155

Коли артиста по-справжньому люблять і чекають, ювілейний тур затягується на роки і охоплює не лише рідну Україну, а й Європу, США та Канаду! Культовий не лише для своїх однолітків, а й для молоді та дітей, для яких став відкриттям завдяки TikTok і соцмережам, артист-легенда Степан Гіга вдруге за рік скорив Вінницю своєю надзвичайною щирістю та мудрістю, талантом і харизмою. Діти, підлітки, студенти, вінничани середнього і поважного віку — побачити неперевершеного Маестро просто неба у музеї-садибі Миколи Пирогова прийшли глядачі самого різного віку.

Найгучніші овації з найперших секунд і спільний захват після понад двох годин концерту! Цей вечір подарував незабутні емоції всім.

«ТАК ЗАПАЛЮВАТИ У 65 РОКІВ — БРАВО!»

Володар чотирьох золотих дисків, співак, композитор, народний артист України Степан Гіга пройшов шлях від скромної сцени рідного Закарпаття до вогнів найбільших майданчиків України та закордону.

«Цей сон», «Яворина», «Золото Карпат», «Я поклав своє кохання на вівтар», «Смереки осені не знають», «Друзі мої», «Третій тост», «За тебе все віддам», «Одна любов на двох», «Дякую тобі, дружино!», «Троянди для тебе» та багато інших його пісень назавжди вписані в українську культурну спадщину.

Всі їх наживо Степан Гіга заспівав у Вінниці під акомпанемент свого драйвового гурту «Друзі мої» та прекрасний хор глядачів.

— Згадую собі другий-третій клас у школі і як наша вчителька нас учила: «Тосі-тосі!» Дякую за ваші тосі-тосі! — купаючись у нескінченних вдячних оваціях вінничан, дякував Маестро.

«Степан Гіга — відкриття! Так запалювати у 65 років — браво!», «Боже, ну які ж у Петровича пісні! Кожна шедевр!», «Аж зірвали голос, так співали!», «Це був найкращий концерт за всі роки. Енергетика, люди!», «Один із найщиріших концертів! Браво! Це було натхненно, шалено, до мурах і сліз». Такими відгуками із найсильнішими враженнями вінничан переповнені соцмережі.

ДВА СТЕПАНИ ГІГИ НА ОДНІЙ СЦЕНІ

Додатковою родзинкою концерту став виступ незмінного ведучого і давнього друга Степана Гіги — відомого гумориста, поета, сатирика, кіноактора й народного артиста України Григорія Драпака. У своєму міністендапі він поєднав спогади про молодість і часи, коли «всі жили без соцмереж і свята Валентина — і були нормальні! Валентинили, коли хто хотів», жарти про свою мізерну пенсію і теперішні зустрічі з фанатками у віці, влучні гасла, які миттю підхоплювали глядачі: «Літаки літають, а білизна сохне. Українці знають: скоро путін здохне», а також потужний патріотичний номер про найсокровеннішу мрію кожного свідомого українця.

А окремі овації на концерті вінничани подарували сину Маестро — Степан Гіга-молодший протягом всього вечора у складі гурту «Друзі мої» грав на електрогітарі, а також виконав три власні пісні «Я білу зніму вуаль», «Серце, мов сонце» і «Пробач».

— Музикант, аранжувальник, композитор, співак, гітарист, доктор філософії, заслужений артист України Степан Гіга-молодший, Ужгород! — гордо представляв сина Маестро Степан Гіга. — Моє найбільше досягнення в житті — це мої діти! Попри непростий час, життя продовжується. Ми повинні жити, народжувати, виховувати дітей, давати їм шлях у сьогоднішнє нелегке і непросте життя. Мабуть, немає ні одної матері, ні одного батька, в тому числі і я, які б не хотіли, щоб наші діти жили краще, ніж свого часу жили ми. Які б не хотіли, щоб наші діти досягли більших вершин у житті, ніж досягли ми. Які б не хотіли, щоб наші діти жили у великій, багатій, могутній, незалежній, європейській Україні.

> **«Немає ні одної матері, ні одного батька, які б не хотіли, щоб наші діти жили краще, ніж свого часу жили ми»**

«ЯВОРИНУ» ПРИСВЯТИВ ЗАГИБЛИМ

Розпочавши свій концерт із подяки воїнам, які зараз захищають Україну, у фіналі Степан Гіга також окремо закликав вінничан хвилиною мовчання вшанувати пам'ять загиблих Героїв. Так легендарний артист робить на всіх своїх концертах, де би не виступав, адже ми всі завжди маємо зберігати вічну пам'ять про хлопців і дівчат, які не повернулися зі страшної війни.

Саме захисникам, які віддали життя за незалежність України, а також всім метрам української пісні, своїм знаменитим колегам-артистам, які творили українське мистецтво, Степан Гіга у Вінниці присвятив свою легендарну пісню «Яворина».

— Це пісня, з якою я заходжу в кожну хату. Пісня, яку я протягом багатьох років співаю всюди, де б я не був. Чи в найменшому селі, чи в столиці, чи в Європі, чи за океаном. Завжди я цю пісню співаю. Ми зі Степаном Галябардою написали її і присвятили легендам української пісні. Пам'яті Володимира Івасюка, Ігоря Білозіра, Івана Миколайчука, Назарія Яремчука, Миколи Мозгового, Андрія «Скрябіна» — всім тим, хто творив велике українське мистецтво, — сказав Степан Гіга. — Від імені всіх тих, кому я присвячую цю пісню, а я знаю, що вони завжди нас бачать і чують, від імені всіх них я вам дякую, Віннице! Дякую вам за вашу щиру і світлу пам'ять. Дякую і низько кланяюся перед вами.

Як всі глядачі — від найменших до найстарших — запаливши ліхтарики, завзято співали «Яворину», варто було бачити. Це було до щему!

І саме під цю пісню родини військових під сценою розгорнули прапори, аби вкотре нагадати усім про Героїв. Мати загиблого наймолодшого захисника «Азовсталі» Назарія Гринцевича «Грєнки» стояла зі стягом «Грєнка. Бути воїном — жити вічно». А діти поруч тримали прапори із закликом не забувати про захисників, які зараз перебувають у ворожому полоні.

— Дякую вам, Вінниця. Ми вас любимо! — подякував вінничанам за незабутню, сповнену щирості, єдності й сили, нову зустріч Степан Гіга. — Друзі, ми не прощаємося з вами. Ми просто кажемо вам: до зустрічі! А ми впевнені, що ми з вами зустрінемося ще не один раз! І немає значення, де: у Вінниці, в Луганську, Ужгороді, Миколаєві, Запоріжжі, Херсоні, Чернігові, Харкові. Ми зустрінемося з вами! Тому що ми цього дуже хочемо. А якщо ми цього дуже хочемо, то ми знаємо, що наша думка матеріалізується. Слава Україні! Слава нації! Слава Збройним силам України!

На концерті зібрали 69 381 гривню для захисників

Як і на всіх інших подіях у PIROGOV SKY, на концерті Степана Гіги глядачі долучились до підтримки воїнів. Відбулись одразу два благодійні аукціони, тож загалом, як повідомили організатори, вдалося зібрати 69 381 гривню. — Виступаючи по всьому світу: в Америці, Канаді, Європі, Україні, ми збираємо кошти і купляємо машини, РЕБи, дрони. Робимо все, що в наших силах, — розпочинаючи аукціон, відзначив Григорій Драпак.

На аукціоні команда Степана Гіги розіграла фірмові лоти: футболки з написами «Цей сон», «Не вір москалеві як псові» і «Степан Гіга. Гурт «Друзі мої», а також унікальну платівку «Кращі золоті хіти Степана Гіги», що нещодавно побачила світ у Мюнхені.

— Поаплодуйте собі всі, хто долучився до аукціону, і підтримує захисників. До цього ніхто нікого не змушує. Але правду кажуть: сьогодні не будеш годувати свою армію, то потім будеш годувати чужу, — наголосив у фіналі Григорій Драпак. — Пам'ятайте, що кожна пожертвувана вами копійка наближає нашу велику, священну перемогу.

Уся афіша Вінниці на сайті: MoeMisto.ua АФІША ВІННИЦІ

КІНО

SMARTCINEMA
(вул. Оводова, 51, ТЦ «Sky Park», 4 поверх тел. (096)003-50-50)

Кафка. Велич життя
Драма. 9.07, поч. о 12.10, 21.50
З 10.07 довідка за тел. (096)00035050)

Кроси
Анімація. 9.07, поч. о 10.10, 14.10
З 10.07 довідка за тел. (096)00035050)

Раз, два, три — живим не вийдеш ти
Трилер. 9.07, поч.о 21.40
З 10.07 довідка за тел. (096)00035050)

Світ Юрського періоду: Відродження
Екшн. 9.07, поч. о 9.20, 10.20, 12.00, 13.00, 13.40, 14.40, 15.40, 16.20, 17.20, 18.20, 20.00, 21.00
З 10.07 довідка за тел. (096)00035050)

Два до одного
Комедія. 9.07, поч. о 9.30
З 10.07 довідка за тел. (096)00035050)

F1: Фільм
Драма. 9.07, поч. о 9.00, 11.40, 14.40, 16.10, 17.40, 19.00, 20.40
З 10.07 довідка за тел. (096)00035050)

М3 ган 2.0
Трилер. 9.07, поч. о 19.10
З 10.07 довідка за тел. (096)00035050)

Сни з тобою
Драма. 9.07, поч. о 9.30, 13.10
З 10.07 довідка за тел. (096)00035050)

Шпигунка на весіллі
Комедія. 9.07, поч. о 10.20
З 10.07 довідка за тел. (096)00035050)

Як приборкати дракона
Фантастика. 9.07, поч. о 12.40, 15.20, 18.00, 20.40
З 10.07 довідка за тел. (096)00035050)

КІНОТЕАТР «РОДИНА»
(вул. Миколи Оводова, 47. Тел. (068)6704069)

Світ Юрського періоду: Відродження
Пригоди. 9.07, поч. о 14.00

Пірати семи морів
Анімація. 9.07, поч. о 16.00

Еліо
Анімація. 9.07–16.07, поч. о 10.00

Стволи догори
Комедія. 10.07–16.07, поч. о 16.00

Супермен
Фантастика. 10.07–16.07, поч. о 18.00

КІНОТЕАТР «CINEMA CITI»
(Мегамолл, вул. 600-річчя, 17 Е)

Кроси
Анімація. 9.07, поч. о 12.10
З 10.07 довідка за тел. (080)0308111)

М3 ган 2.0
Трилер. 9.07, поч. об 11.00
З 10.07 довідка за тел. (080)0308111)

28 років потому
Жахи. 9.07, поч. о 21.05
З 10.07 довідка за тел. (080)0308111)

Матеріалісти
Комедія. 9.07, поч. о 15.40, 20.30
З 10.07 довідка за тел. (080)0308111)

Як приборкати дракона
Пригоди. 9.07, поч. о 10.20, 12.50, 18.00
З 10.07 довідка за тел. (080)0308111)

Ліло і Стіч
Анімація. 9.07, поч. о 13.20, 15.30
З 10.07 довідка за тел. (080)0308111)

ТЕАТР

ЛЯЛЬКОВИЙ ТЕАТР «ЗОЛОТИЙ КЛЮЧИК»
(Хмельницьке шосе, 7. Тел. (067)1704770)

Подорож маленької зіроньки
Зоряно-музична казка
12.07, поч. об 11.00 та 14.00

Бабусина пригода
Музична комедія
13.07, поч. об 11.00 та 14.00

ФЕСТИВАЛЬ

Фестиваль «Summer Anime & K-pop Fest» 1 серпня у Вінниці

Фани аніме, к-попу, косплею та гік-культури, не пропустіть! Улюблений всеукраїнський фестиваль «Summer Anime & K-Pop Fest» цього року стартує саме з Вінниці! Феєрія, сюрпризи і найяскравіші враження 1 серпня о 16.00 у PIROGOV SKY — просто неба у музеї-садибі Пирогова чекатимуть всіх! Вибухові косплей-дефіле і концерти зірок з Японії, виступи каверденсерів, тематичний ярмарок, конкурси, весела розважальна програма і надзвичайна атмосфера! Хедлайнеркою фестивалю стане японська співачка Yuzu Natsumi, яка грає на шамісені (традиційний японський інструмент) й поєднує древні японські мелодії зі стильним сучасним звучанням. Також з новою концертною програмою у Вінниці виступить японський співак HANCE.

Не пропустіть 1 серпня о 16.00 у PIROGOV SKY фестиваль «Summer Anime & K-Pop Fest»! Квитки — від 450 грн. Купуйте на сайті afisha.vn.ua та у касах у Офісі туризму, готелі «Франція», «Артинов», CHERDAK, «Метроном», Rock-n-Roll, центрі Origami.

ВИСТАВКИ

Гайда дивитися на хижаків

Запрошуємо всіх відвідати «Крокодилову ферму» та виставку «Рослини-хижаки і мешканці джунглів». Цікаво буде всім: і дорослим, і малим. Відвідавши Центр реабілітації рептилій, ви отримаєте масу задоволення, дізнаєтесь неймовірні факти про тварин та допоможете турбуватись про наших братів менших.

Вартість квитка на «Крокодилову ферму»:
Для дорослих і дітей від 3 років — 120 грн,
Дітки до 3 років безкоштовно.
Годування крокодилів у вихідні о 13.00.

Вартість квитка на виставку «Рослини-хижаки та мешканці джунглів»:
Для дорослих та дітей від 3 років — 100 грн,
Дітки до 3 років безкоштовно.

До вартості входить екскурсія, а також можливість потримати в руках деяких безпечних тварин. Якщо бажаєте мати зеленого «монстрика» на підвіконні, будь-яку хижу рослину на виставці можна придбати. Хижі рослини годують по буднях о 18.00, та на вихідних о 15.00 Коли: Щодня з 10.00 до 20.00 Де: ТРЦ «КВАРТАЛ» (вул. Пікуса, 1а). Тел: (098)9504419

КОНЦЕРТИ

Гурт ADAM 12 липня у PIROGOV SKY

Глибина, стиль, щирість, ніжність і Любов! Гурт ADAM 12 липня у Вінниці у PIROGOV SKY з великим концертом просто неба у музеї-садибі Пирогова. Лампово і вайбово, романтично й шалено, ніжно й експресивно, романсово-стильно і танцювально-драйвово! Готуйтесь шукати найсильніші епітети для опису емоцій, які вам подарує цей концерт! Виступи ADAM — це чуттєві перформанси, де стильна музика переплітається з яскравими образами, спів — із танцем, віртуозність — з імпровізацією, а щастя переповнює всіх! Хіти «Ау Ау», «Танцюй зі мною повільно», «Таку як є», «Щаслива», «Цілуй», «Танцюй, мила», «Лише для нас», «Особистий рай», «Гай, зелений гай» та ексклюзивні прем'єри! На концерті ADAM 12 липня о 19.00 у PIROGOV SKY вас чекає величезна кількість сюрпризів! Це буде магічний вечір ритмів, романтики і якісної української музики! Квитки — від 450 грн. Купуйте на сайті afisha.vn.ua та у касах у Офісі туризму Вінниці, готелі «Франція», «Артинов», CHERDAK, «Метроном», Rock-n-Roll, центрі розвитку Origami.

У неділю «Романтичний джаз в саду» і Kyiv Jazz Quintet у PIROGOV SKY!

Всі, хто любить джаз, не пропустіть! У неділю, 13 липня, о 19.00 у PIROGOV SKY одні з найкращих джазменів України Kyiv Jazz Quintet з яскравим концертом «Романтичний джаз в саду». У виконанні неперевершеного співака Павла Пігури та віртуозів Kyiv Jazz Quintet почуємо культові хіти золотої епохи джазу з репертуарів Френка Сінатри, Нета Кінг Коула, Тоні Беннетта і Луї Армстронга. «Fly me to the moon», «Strangers in the night», «New York, New York», «You make me feel so young», «The way you look tonight», «L.O.V.E.». Цей вечір буде дивовижним! Романтичну лірику доповнить запальна босанова, а кожна композиція захопить блискучими імпровізаціями. Запрошуйте коханих і приходьте насолоджуватися джазом у неділю, 13 липня, о 19.00 просто неба у музеї-садибі Пирогова. Квитки — від 490 грн. Купуйте на сайті afisha.vn.ua та у касах у Офісі туризму Вінниці, готелі «Франція», «Артинов», CHERDAK, «Метроном», Rock-n-Roll, центрі Origami.

YAKTAK 27 липня у PIROGOV SKY

Вінниця, готуйтесь до вибуху емоцій! YAKTAK з великим open air концертом 27 липня о 19.00 у PIROGOV SKY! «Порічка», «Уночі», «Погляд», «Вставай», «Лелека», «Чекає вдома», «Небо», «Нижча зростом», «Цілую малинові», «Розганяємось»! Будуть всі улюблені пісні, яскраві прем'єри, незабутнє спілкування і атмосфера, від якої суцільні мурахи! YAKTAK — сьогодні один із найпопулярніших співаків України, чиї хіти залітають у тренди, збирають мільйони переглядів та завойовують серця слухачів. Його голос закохує з перших нот, а феєричні концерти вражають всіх! Адже всі вже з найпершої пісні танцюють і співають, стоячи. 27 липня о 19.00 просто неба у музеї-садибі Пирогова буде фантастична краса! Квитки — від 790 грн. Купуйте на сайті afisha.vn.ua та у касах у Офісі туризму Вінниці, готелі «Франція», «Артинов», CHERDAK, «Метроном», Rock-n-Roll, центрі Origami.

Арсен Мірзоян 16 серпня у Вінниці

Коли він співає, все навколо ніби завмирає! Арсен Мірзоян 16 серпня о 19.00 у PIROGOV SKY з великим концертом. Неймовірний тембр, шалена харизма й енергетика, драйв живого звучання і глибокі та чесні пісні з чоловічим характером. «Вінні-Пух», «Позивні», «Джеральдіна», «Капронові банти», «Італійська сім'я», «Поцілуй», «Ідіоти», «Не Магеллан», «Моя країна» — почуємо всі найкращі хіти і яскраві прем'єри. Як влучно підмітили шанувальники: Арсен Мірзоян, як магніт для гарних людей! Бо кожен його концерт перевершує попередній. Справжній і щирий, глибокий і надзвичайний Арсен Мірзоян 16 серпня просто неба у музеї-садибі Пирогова подарує всім виняткові і найсильніші емоції. Не пропустіть. Квитки — від 450 грн. Купуйте на сайті afisha.vn.ua та у касах у Офісі туризму Вінниці, готелі «Франція», «Артинов», CHERDAK, «Метроном», Rock-n-Roll, центрі Origami.

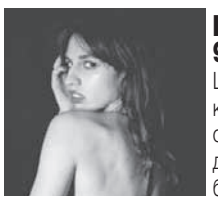

LELY45 у Вінниці 9 серпня

LELY45 вперше з великим концертом у Вінниці! 9 серпня о 19.00 у PIROGOV SKY будемо разом рахувати до 8ми, балдіти від голосу і поринати у космос пісень-нервів з надсильними текстами! Концерт-перформанс і одкровення на високих обертах! Сильно, круто, сміливо, космічно і щось на нереальному! Вінниця, готуйся! Це буде вау! LELY45 часто називають «українською Емі Вайнгауз». Треки у світових ТОП-20 Shazam, альбоми у ТОП-5 на Apple Music і понад 150 мільйонів прослуховувань. Яскрава, самобутня і завжди різна! LELY45 — королева українського інді-року, яка поєднує бунтарство і ніжність, відчай і силу, емоції та меседж. «Вісім», «Моя душа», «Спробуй купи мене», «Кожен дасть мені своє ім'я». На концерті 9 серпня у Вінниці LELY45 заспіває всі найкращі хіти і скорить прем'єрами. Не пропустіть! Квитки — від 450 грн. Купуйте на сайті afisha.vn.ua та у касах міста.

Alyona Alyona 17 серпня у Вінниці

Музична сенсація, українська реп-гармата і зірка «Євробачення 2024» Alyona Alyona 17 серпня о 19.00 з великим open air концертом у Вінниці у PIROGOV SKY! Її потужна енергетика і харизма, важливі меседжі у текстах, крута читка і повна відсутність комплексів підкорили слухачів далеко за межами України. Якщо хтось і вміє розкачати сцену — це Alyona Alyona. Королева українського хіп-хопу 17 серпня просто неба у музеї-садибі Пирогова заспіває всі свої найкращі хіти: «А що буде», «Teresa & Maria», «Тато», «Рідні мої», «Рибки», «Небо хилиться», «Не втратимо зв'язок», «Чому?», «Там, де немає людей» та багато інших. Цей вечір стане гучним ритмом свободи, єдності та музики, яка качає і надихає. Квитки — від 450 грн. Купуйте на сайті afisha.vn.ua та у касах у Офісі туризму Вінниці, готелі «Франція», «Артинов», CHERDAK, «Метроном», Rock-n-Roll, центрі Origami.

АНЕКДОТИ

***

— Обвинувачений! Чому ви вдарили чоловіка з сусідньої квартири?
— Він таємно розводить курей! І це в міській квартирі, на дванадцятому поверсі!
— Чим же це вам заважало?
— Я три місяці лікувався у психіатра, вважаючи, що кукурікання — плід моєї хворої уяви.

***

На прийомі у кардіолога
— Скільки пива ви випиваєте в день?
— Чотири пляшки.
— Як чотири? Я ж тільки дві дозволив!
— Ще дві дозволив терапевт.

***

— Я пиріжки з чорницею люблю, тому у мене зір 100%.
— А я з грибами — у мене 150% зір.
— Це як?
— Бачу те, чого немає.

***

— Лікарю, ви не могли б змінити схему прийому ліків?
— Це як?
— Ви мені виписали по таблетці чотири рази на день під час їжі, а я б хотів по дві таблетки два рази на день.
— Чому?
— Їжі на чотири рази не вистачає.

***

— Хлопчику, негайно йди звідси! Це секретний урядовий об'єкт!
— Я до мами на роботу.
— Проходь.

***

— Вчора возив доньку до села, показував цапа.
— Навіщо?
— Щоб знала, який вигляд має справжній козел. Бо вона його тільки зі слів матері неправильно уявляє.

***

— Чому ти ніколи не запрошуєш мене до ресторану?
— Я не запрошую до ресторану заміжніх жінок!
— Але ж я твоя дружина!
— Жодних винятків!

***

— Жінко, як ви назвете свого коханця, якщо він усю зарплату витратить на квіти та шампанське?
— Романтик!
— А як це зробить ваш чоловік?
— Придурок!

***

— Кохана, чому ти перестала голити ноги?
— Коханий, живучи з тобою, я зрозуміла, що це єдине хутро, яке я можу собі дозволити.

***

— Піди подивися, чим там кішка на кухні гримить.
— А ти її годувала?
— Ні.
— Значить, готує щось.

***

Офіціант питає:
— На скільки кусочків порізати вам піцу? На 4, чи на 8?
— Звичайно, що на 4, я ж 8 не з'їм!

***

Лікар заходить до палати і чує, як один пацієнт із високою температурою говорить своїй дружині, яка сидить біля його ліжка:
— Ти моя красуня, ти моя розумниця, ти мій скарб, моя кохана, найпрекрасніша на світі!
Лікар, звертаючись до жінки:
— І давно це в нього почалося марення?

***

Прикордонник із собакою йде вздовж кордону, раптом шурхіт у кущах, прикордонник собаці:
— Ну, подивися, що там таке.
— Сам подивись! Я й звідси можу погавкати.

ПОГОДА У ВІННИЦІ

	GISMETEO	SINOPTIK	METEO.UA
СЕРЕДА 9.07	+25 +21	+28 +19	+27 +16
ЧЕТВЕР 10.07	+24 +18	+23 +19	+22 +13
П'ЯТНИЦЯ 11.07	+23 +15	+23 +15	+22 +12
СУБОТА 12.07	+27 +15	+25 +13	+23 +14
НЕДІЛЯ 13.07	+27 +17	+28 +15	+25 +17
ПОНЕДІЛОК 14.07	+28 +16	+30 +18	+27 +18
ВІВТОРОК 15.07	+28 +16	+30 +19	+29 +18

ФОТО ТИЖНЯ

Під час урочистого випуску у Вінницькому медичному університеті поліцейський освідчився своїй коханій, студентці стоматологічного факультету Тамарі Денисюк.
— Такого у 104-річній історії ВНМУ ще не було, — відзначила ректорка Вікторія Петрушенко, вітаючи молоду пару.

СКАНВОРД

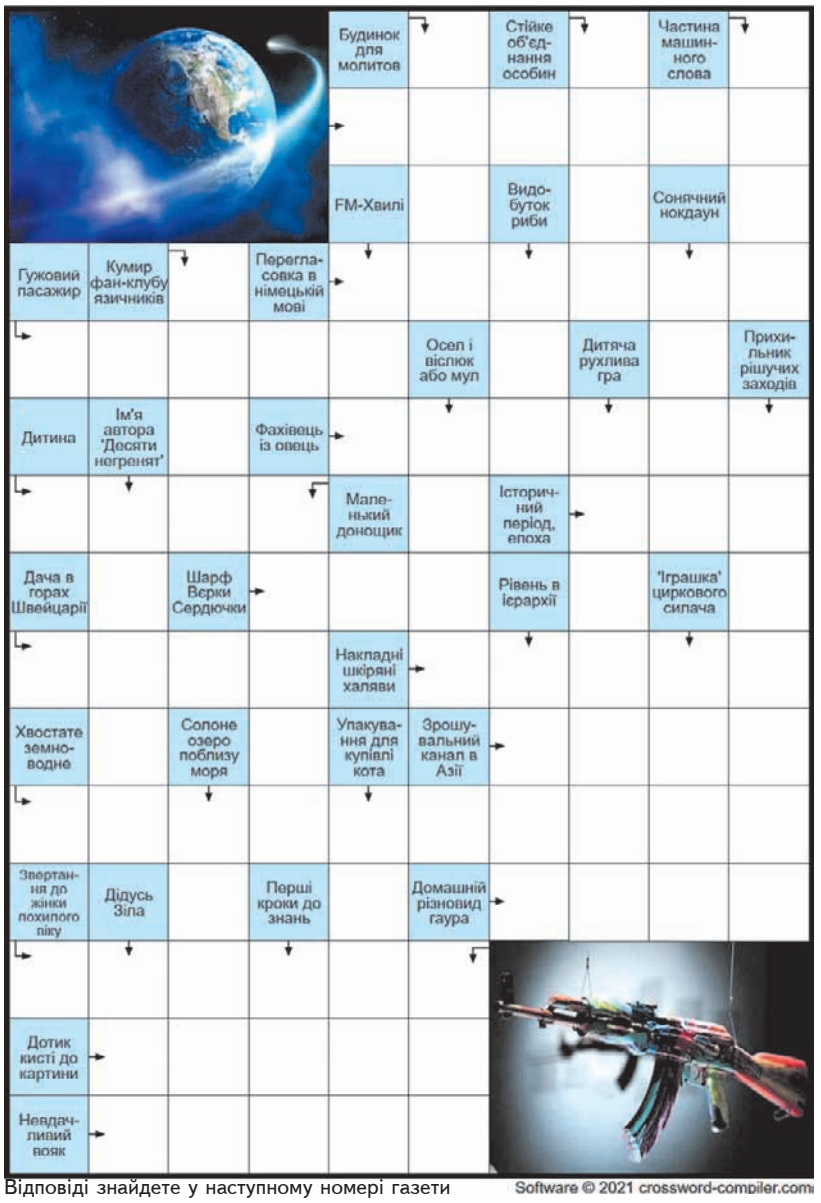

Відповіді знайдете у наступному номері газети

Software © 2021 crossword-compiler.com

ГОРОСКОП

ОВЕН
Цього тижня ваші дії принесуть неочікуваний результат — не зовсім той, на який ви розраховували, але все одно цінний.

ТЕЛЕЦЬ
Ваша інтуїція працюватиме бездоганно. Фінансова ситуація стабілізується, але не поспішайте витрачати зайве.

БЛИЗНЮКИ
Тиждень натхнення, особливо якщо ви займаєтесь творчістю чи інтелектуальною діяльністю.

РАК
Багато чого починає прояснюватися — особливо в особистих бажаннях. Уникайте різких слів — зараз кожне слово має вагу.

ЛЕВ
Ви отримаєте шанс упорядкувати особисті проєкти. Авторитет зростатиме, якщо уникатимете імпульсивних рішень.

ДІВА
Ви несподівано для себе захочете переглянути звички, розклад, оточення. Гарний час, аби відмовитися від зайвого.

ТЕРЕЗИ
Головне — зберігати баланс між тим, чого ви хочете, і тим, що вам справді потрібно. Можливі важливі новини, що вплинуть на ваше фінансове становище.

СКОРПІОН
Ви швидко розпізнаватимете брехню та маніпуляції. Але не перетворюйтесь на обвинувача.

СТРІЛЕЦЬ
Гарний час для коротких подорожей, зміни обстановки, початку хобі. Остерігайтеся надмірної імпульсивності у фінансових питаннях.

КОЗОРІГ
Тиждень серйозних роздумів. З'являться ідеї, що змінять ваше ставлення до роботи, планів, навіть до себе.

ВОДОЛІЙ
Ви здивуєте оточення своєю рішучістю. Навіть в умовах невизначеності. Вдалий час для підписання угод або оновлення контрактів.

РИБИ
Варто подбати про здоров'я і повсякденну рутину. Організуйте свій час так, щоб мати відпочинок. На роботі можливе навантаження.

Відповіді на сканворд, опублікований у №26 від 25 червня 2025 року