ЩО ЗМІНИТЬСЯ ДЛЯ ВІННИЧАН У СЕРПНІ с.18

RIA в квартиру за 42 грн на місяць 097 486 25 99

МАЛЮЄ ПОРТРЕТИ ГЕРОЇВ І ПЕРЕДАЄ ЇХ РІДНИМ

с.22

RIA
ТІЛЬКИ ПЕРЕВІРЕНІ ФАКТИ
СЕРЕДА
30 липня 2025 року
№31 (1751)

ЧИ МОЖНА ВНОЧІ ЇХАТИ ЧЕРЕЗ МОСТИ?

с.3

Газета є членом Всесвітньої Газетної Асоціації

20 MINUT.UA

ЯК ЗНИЩУВАЛИ ЗАПЛАВУ ВИШЕНСЬКОГО ОЗЕРА

▶ Міська влада у 2010 році роздала понад 100 ділянок у заплаві озера Качатник, що входить до каскаду Вишенських озер — всупереч Водному кодексу. Озеро поступово перетворилось на сітку приватних меж

▶ Суд про ділянку на місці забудованої частини озера може стати прецедентним. Суддя Оксана Венгрин 8 вересня розглядатиме справу, що потенційно відкриє шлях до повернення частини земель громаді

с.6

«ГАНЯЮТЬ ПІД ВІКНАМИ, ЯК СКАЖЕНІ»

▶ Вечірній рев мотоциклів і мопедів перетворює спокійні вулиці Вінниці та області на арену небезпечних «перегонів»

с.9

ІСТОРІЯ ВЕЛИКОЇ ПАНІКИ У МОГИЛЕВІ

▶ Тридцять років тому Могилів-Подільський пережив велику паніку. Хто її спричинив і що тоді відбувалося?

с.21

РЕКЛАМА

Передплати газету RIA онлайн на сайті Укрпошти
• Швидко та без черг
• Сплачуй картою або за реквізитами
peredplata.ukrposhta.ua
УКРПОШТА
545654

КВАРТИРИ
від надійного забудовника
від 32 900 м²
м. Вінниця, вул. Зулінського в зданому будинку
DOBROBUD житловий комплекс
098 051 07 07; 073 051 07 07
www.dobrobud.net
553343

Асоціація Незалежні Регіональні Видавці України
Здійснено за підтримки Асоціації «Незалежні регіональні видавці України» та Amediastiftelsen в рамках реалізації проєкту Хаб підтримки регіональних медіа. Погляди авторів не обов'язково збігаються з офіційною позицією партнерів

ДУМКА

ДІАНА БОНДАР
ПСИХОЛОГ

Тебе це може вбити

Вони сиділи поруч. Він впевнено та спокійно. Вона знітившись та розгублено. Він ідеальний, рівна постава, посмішка. Вона втомлена та з пустим поглядом.

«У нас все добре. Але вона вважає, що щось не так», — сказав він і злегка посміхнувся.

«Я боюсь його, але не знаю, чому», — ледве вимовила вона. Її шия напружилась і тіло зігнулось ще більше. Потім вона заплакала, а він обійняв її і пошепки сказав: «Ти знову переграєш».

З часом вона почала говорити більше.

«Коли я плачу — він просто йде. Коли мені боляче — він говорить, що я занадто емоційна. Він завжди перевіряє мій телефон, але не визнає цього. Він не б'є мене, не кричить. Він ніколи не зробить нічого, що залишить слід».

Він ламав її щодня. Знищував. Через викривлену турботу, логіку та раціональність.

Через декілька сесій, вона зірвалася: «Ти знищуєш мене!!» А він спокійним голосом відповів: «Ви бачите, що вона неадекватна? Ви ж бачите це? А люблю її, хоча вона хвора».

Це був трилер без крові, але без кисню. Це знищення повільне, але з його «любов'ю».

Насильство є різним.

Але пасивний та прихований аб'юз — найстрашнішій.

Не мовчи. Не терпи. Тебе це може вбити. І тобі не здається.

ЗА СКІЛЬКИ МЕРІЯ ГОТОВА ПРОДАТИ НАШУ ЗЕМЛЮ

Усе в казну ■ У серпні відбудеться шість електронних аукціонів, на яких виставлять різні земельні ділянки. Ділянки знаходяться у Вінниці та Вінницьких Хуторах. Стартова ціна — від 2 до 12 мільйонів гривень. Що варто знати про участь у торгах та де конкретно знаходяться ці ділянки

Площа земельних ділянок різноманітна. Виставляють на продаж від 22 до 86 соток

ВАЛЕРІЙ **ЧУДНОВСЬКИЙ, RIA,** (063)7758334

На електронні торги виставляють земельні ділянки, що вільні від забудови. Їх цільове призначення — розбудова торговельної та промислової інфраструктури.

— Потенційні інвестори мають змогу в доступному форматі обрати та придбати саме ту ділянку, яка необхідна для започаткування чи розвитку бізнесу. А територіальна громада отримує зиск у вигляді раціонального використання землі та розвитку територій, а відповідно — додаткових надходжень до бюджету. Це кошти не лише від продажу земельних ділянок, а й від сплати податків підприємцями у майбутньому, — сказав директор департаменту земельних ресурсів міськради Сергій Кушнірчук.

Так, на 11 серпня, заплановані два аукціони:

Продають 0,2223 гектара землі (посилання на е-аукціон: surl.li/bojzmm), що на Лебединського, б/н. Стартова ціна — 3 мільйони 512 тисяч гривень. Для участі в аукціоні треба сплатити 1 мільйон 53 тисячі гривень гарантійного внеску. У разі перемоги на аукціоні, цей внесок може бути зарахований у вартість земельної ділянки. У разі неуспішної участі в аукціоні, гарантійний внесок повертається учаснику.

■ Продають 0,35 га землі (surl.li/ijpzeu) на 1-му провулку Індустріальний, б/н. Стартова ціна — 3 мільйони 24 тисячі гривень. Гарантійний внесок — 907 тисяч гривень.

Потім, на 12 серпня, запланований аукціон з продажу 0,15 гектара землі (surl.lt/hrzgwl) на Немирівському шосе, б/н. Стартова ціна — 2 мільйони 247 тисяч гривень. Гарантійний внесок — 674 тисячі гривень.

> **Ділянки об'єднує те, що вони вільні від забудови. Вони призначені під об'єкти торгівлі та промисловості**

На 15 серпня оголосили два земельних аукціони:

■ Хочуть продати 0,6789 га землі (surl.lu/tkyazx), що розташована на вулиці Айвазовського, 4. Стартова ціна — 5 мільйонів 349 тисяч гривень. Гарантійний внесок — 1 мільйон 604 тисячі гривень.

■ Планують реалізувати землю, площею 0,86 гектара (surl.li/oppckx) на перетині Немирівського та Черкаського шосе. Стартова ціна — 12 мільйонів 30 тисяч гривень. Гарантійний внесок — 3 мільйони 609 тисяч гривень.

Та останній, з нині оголошених аукціонів, відбудеться 22 серпня. На торги хочуть виставити земельну ділянку, площею 0,45 гектара (surl.lu/sxskds) у Вінницьких Хуторах, на вулиці Покровська, б/н. Початкова ціна — 3 мільйони 217 тисяч гривень. Гарантійний внесок — 965 тисяч гривень.

Що варто знати про земельні аукціони

Земельні торги в системі «ProZorro.Продажі» — це електронні аукціони, де продаються або здаються в оренду земельні ділянки державної та комунальної власності. Учасники роблять ставки в онлайн-форматі, а переможцем стає той, хто запропонує найвищу ціну.

Зазвичай, це аукціон на підвищення ціни за англійською формою, де учасники роблять відкриті цінові пропозиції в кілька раундів. Земельна ділянка, що виставляється на продаж, повинна мати ЕГО, яка використовується для визначення стартової ціни та розрахунку податків.

Важливо! Враховуйте обтяження на земельну ділянку, обмеження у використанні, що прописано до кожного лоту.

«Щоб стати учасником торгів, охочим потрібно пройти реєстрацію на будь-якому з майданчиків, що працюють у системі «Прозорро.Продажі», сплатити гарантійний та реєстраційний внески. Каталог акредитованих майданчиків можна знайти за посиланням: https://prozorro.sale/brokers/», — йдеться у повідомленні від департаменту земельних ресурсів.

МИ ЗАПИТАЛИ ВІННИЧАН

Що думаєте про перекриття мостів у Вінниці вночі?

Це питання ми ставили нашим підписникам у соцмережах, де вінничани жваво обговорюють найважливіші новини, діляться своїми думками, враженнями та досвідом. Приєднуйтеся до нас у фейсбуці https://www.facebook.com/20minut.ua та інстаграмі https://www.instagram.com/vn20minut/

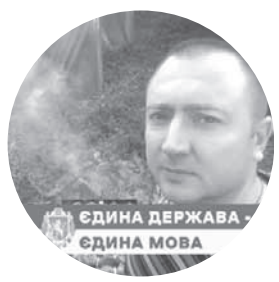

ДМИТРО НОВІЦЬКИЙ
— Не можна перекривати мости під час комендантської години. Люди мають вільно рухатись у своїх справах.

СВІТЛАНА МАЛЬВІНА
— Спочатку дайте лад молодикам на мотоциклах, які ганяють вночі по всьому місту. Нічним дискотекам в районі «Урожаю».

РОМАН ЧАЙКА
— Я взагалі не розумію, для чого у нас комендантський час. На Закарпатті такого немає і нічого, все нормально.

OKSANA SOLOVYKH
— Коли потрібно на потяг, автобус, то як добратися людям? Можна їздити на дорогих автох цілу ніч — бо таким все дозволено.

IRINA TSIPTSYURA
— На мою думку, це дурня повна. Якщо вже робити обмеження пересування, то робити це по всьому місту.

ПОЛІЦЕЙСЬКІ У ГЛАВКУ КАЖУТЬ, ЩО МОЖНА, А НА МОСТУ — НІ

То можна чи ні? ■ Вінничани почали масово скаржитися у мережі на те, що у Вінниці під час комендантської години не можна проїхати через мости — навіть при пред'явленні квитка на потяг чи автобус. Чи справді є заборона на перетин мосту?

ДАР'Я **ДАЦКОВА, RIA,**
(093)6487461

Мешканці Вінниці висловлюють невдоволення через проблеми з пересуванням через Центральний та Київський мости під час комендантської години. Водночас поліція запевняє, що офіційної заборони немає, а за наявності документів проїзд дозволено.

На сайті Вінницької міської ради навіть зареєстрували петицію про перегляд обмежень руху через Центральний міст у Вінниці. Авторка звернення — Юлія Полотняна — просить розглянути можливість винятків для екстрених випадків та забезпечити чітке інформування.

НЕ ЗМОГЛА ЗАБРАТИ ЧОЛОВІКА, ЯКИЙ ПРИЇХАВ З ФРОНТУ

У мережі з'явилося відео Ельвіри Журавель, яка розповіла, що у вихідні не змогла приїхати за чоловіком на вокзал — їй не дозволили проїхати через міст.

— 1.23 на годиннику зараз. Я сиджу в машині, бо мала зустрічати свого чоловіка, який з фронту їхав додому на залізничний вокзал. Але мене не пропустили через міст, через який маю дістатися до вокзалу. Аргументують це тим, що останні два тижні введено нове правило пересування під час комендантської години. Жодних поважних причин більше не існує, — розповіла дівчина у своєму відео.

Нам вдалося зв'язатися з Ельвірою. Вона розповіла, що спочатку їхала через Київський міст, але і там її не пропустили. Потім поїхала на Центральний, але й там, попри те, що пред'явила квиток на потяг та навіть показала копію УБД чоловіка, її не пропустили.

Ще на першому мосту дівчині сказали, що має бути перепустка, і вона має знати якийсь пароль — тільки тоді її можуть пропустити. Ні в одному з випадків правоохоронці не посилалися на якісь офіційні правові документи.

— Вони просто сказали, що останні два тижні — ось такі правила пересування через мости, — пригадала розмову Ельвіра.

Єдиним варіантом, який їй запропонували, було те, щоб військовий прийшов пішки, а дружина могла б забрати його вже за мостом.

— У результаті він на вокзалі знайшов самокат, доїхав до мосту, я під мостом його чекала. А далі вже на машині ми пересувалися містом, бо живемо далеко, — розповіла дівчина.

НЕ ПОТРАПИЛА НА ПОТЯГ

Нещодавно у мережі з'явилося й відео Христини Ткачук. Вона також розповіла, що через те, що її не пропустили через міст, вона не змогла потрапити на потяг.

— Я вдома, а мала бути вже в потязі Вінниця-Луцьк. У нас у Вінниці три тижні тому прийняли новий, щоб не матюкатися, дурний закон. Через мости під час комендантської години не можна переїжджати. Хто це придумав? Хто проголосував? Чотири роки все було окей. Я просто не знаю, що тепер робити, — поділилася ситуацією дівчина.

Про існування такої ситуації особисто переконалася й авторка цього матеріалу, коли її потяг прибув до Вінниці о 23.45. Тобто до початку комендантської години залишалося зовсім мало часу. Таксист одразу попередив: якщо не встигнемо перетнути міст до початку комендантської години — не пропустять. Це сталося ще тиждень тому.

ЗАБОРОНИ ПЕРЕТИНАТИ МІСТ НЕМАЄ?

Журналістка RIA/«20 хвилин» почала з'ясовувати, у чому річ.

> **«За цей період скарг про обмеження пересування містом за наявності квитків на автобус чи потяг не надходило»**

У міській раді сказали, що з питань комендантської години варто звертатися саме до військової адміністрації та до поліції. У Вінницькій ОВА також порадили звертатися виключно до поліції за роз'ясненнями.

Тож ми звернулися до речниці поліцейського главку Заріни Маєвської, яка пояснила, що наказом Вінницької обласної військової адміністрації від 24.02.2022 на території області запроваджено дію комендантської години, контроль за дотриманням якої покладено на сили безпеки та оборони, у тому числі й на поліцію.

— Посилення безпекових заходів у Вінниці зумовлене збільшенням кількості реєстрацій правопорушень, вчинених під час дії комендантської години у публічних місцях (порушення тиші, бійки, розпивання алкоголю, хуліганство, нанесення тілесних ушкоджень, ДТП та інші). За червень-липень ми отримали понад 2200 таких звернень, — вказала речниця.

У поліції кажуть, що перетинати міст під час комендантської години, при пред'явлені квитка на потяг чи автобус, можна. Однак вінничани запевняють, що їх не пропускали

З огляду на це, як пояснила Заріна Маєвська, правоохоронці вживають додаткових заходів безпеки та контролю за дотриманням громадянами обмежень комендантської години. Право пересування мають працівники оперативних, рятувальних та інших служб, які забезпечують діяльність інфраструктури.

— Разом із тим повідомляємо, що за цей період скарг до поліції від громадян про обмеження пересування містом за наявності квитків на автобус чи потяг не надходило, — додала Маєвська.

Те, що екіпажі перебувають на мосту, пояснили тим, що вони можуть змінювати дислокацію.

А на уточнювальне запитання, чи точно немає заборони на перетин мосту під час комендантської години за наявності квитка на потяг чи автобус, речниця запевнила: люди, які мають підтверджувальні документи, можуть пересуватися містом від точки «А» до точки «Б» під час дії комендантської години.

— Однак радимо робити це до початку дії комендантської години, — наголосила вона.

Тобто, поліція стверджує, що проїзд з квитком можливий, але досвід вінничан показує інше. Ситуація потребує чіткого роз'яснення та вирішення, щоб уникнути непорозумінь та незручностей для громадян.

ДИВІТЬСЯ ВІДЕО НА 20MINUT.UA

Просто зчитайте QR-код камерою Вашої мобілки та дивіться відео! (Має бути встановлена програма QR Reader з Андроїд-маркета або аналогічна)

Вінницька телевежа вища за Ейфелеву на 30 метрів

ВАЛЕРІЙ **ЧУДНОВСЬКИЙ, RIA,**
(063)7758334

У самому серці Вінниці стоїть конструкція, яка може здатися просто телевежею — але насправді вона символ міста, технічне диво свого часу і свідок новітньої історії. Зведена ще у 1961 році, вона тоді стала другою за висотою спорудою у світі — одразу після нью-йоркського Empire State Building.

«Її висота — 354 метри. Це вище за Ейфелеву вежу на 30 метрів (остання має висоту з антенами 324 метри — авт.)», — повідомляють у Visit Vinnytsia.

Телевежа у Вінниці досі не втратила світового статусу. За словами Visit Vinnytsia, вона є найвищою вантовою щоглою з трубчастої сталі у світі. Це означає, що конструкція тримається не на суцільному каркасі, а на натягнутих тросах — складне й технічно сміливе рішення, яке досі залишається унікальним.

«Влітку, при температурі +32 °C, щогла витягується ще на чотири сантиметри, — зазначають у Visit Vinnytsia. — Її загальна вага складає близько 450 тонн. Щоб зрозуміти масштаб, додамо, що коли кожних п'ять років її перефарбовують, то на це йде близько 4 тонн олійної фарби».

У березні 2022-го вінницька щогла після Києва, Харкова та Рівного стала 4-ю такою спорудою в країні, куди російські окупанти цілеспрямовано поцілили, щоб зникло ефірне мовлення. Втім, уже за кілька днів телета радіосигнал були відновлені.

«Щоб її побачити, не варто йти до щогли. Бо, по-перше, на сам об'єкт ви потрапити не зможете, а, по-друге, у цьому немає потреби — якщо у сонячну погоду ви в радіусі 30 км від неї, то точно її побачите», — пишуть у Visit Vinnytsia.

ВАУЧЕРИ ДЛЯ БІЗНЕСУ: ВИДІЛИЛИ ГРОШІ З БЮДЖЕТУ ВІННИЦІ

Можливість ■ Вінницька мерія роздала 21 ваучер на підтримку бізнесу. Кошти, які не треба буде повертати, люди витратять на закупівлю обладнання, оплату маркетингових послуг та ІТ-рішень, і також на виробництво продукції подвійного призначення. Хто переміг на конкурсі та як і вам взяти участь у ньому?

ВАЛЕРІЙ **ЧУДНОВСЬКИЙ, RIA,** (063)7758334

Виконком міськради затвердив перелік переможців, які отримають гранти на розвиток власної справи. Про це йдеться у рішенні №1662 від 17 липня.

Заступник міського голови Андрій Очеретний повідомив, що це вже результати другого конкурсу з надання ваучерної підтримки.

«До переліку переможців увійшли 21 суб'єкт господарювання — ФОПи та юридичні особи. Заявлені сфери діяльності, як і географія учасників конкурсу, надзвичайно широка: від надання різноманітних послуг до виробництва продукції та її промоції», — написав він на своїй facebook-сторінці.

ПРО ПЕРЕМОЖЦІВ

З рішення дізналися, хто ж переміг на конкурсі. Ваучер на налагодження виробництва продукції подвійного призначення отримав ФОП Бондарчук Михайло Костянтинович.

Ваучер на ІТ-рішення для бізнесу дістався ФОПу Магамаєва Кристина Ісламівна.

Тоді як грант на участь у ярмарково-виставкових заходах, маркетингові послуги здобув ФОП Кривешко Владислав Валерійович (не плутайте зі старостою Вінницько-Хутірського округу Владиславом Кривешком, в якого по батькові Сергійович).

Найбільше ж виділили ваучерів на капітальні інвестиції — придбання обладнання. Їх отримали:

■ товариства — «ПАРК АУДІО ІІ», «Пірена», «Полімер», «Декор-Гіпс», «Парк Індастрі», «Фенікс Технолоджі», «Золакс».

■ ФОПи — Бойко Тетяна Василівна, Лозова Ірина Андріївна, Романовський Денис Миколайович, Ряба Тетяна Олегівна, Павловський Віталій Борисович, Швець Ольга Альбертівна, Малевич Денис Анатолійович, Валявський Ігор Анатолійович, Тягун Ольга Ігорівна, Магдебура Сава Олександрович, Луценко Антон Михайлович.

Які конкретні суми отримали всі ці люди, у рішенні немає інформації. Проте з положень конкурсу на ваучери відомі загальні «рамки» виплат.

СКІЛЬКИ МОЖУТЬ ЗАПЛАТИТИ

Підтримку на суму до 100 тисяч гривень можуть отримати демобілізовані та ветерани російсько-української війни, члени їх сімей. Їм готові давати кошти на започаткування власної справи.

Крім того, ФОПи та юридичні особи з категорій мікро-, малого та середнього підприємництва можуть отримати ваучери на:

■ 250 тисяч гривень на налагодження виробництва продукції подвійного призначення;

■ 75 тисяч гривень на співфінансування участі в державних грантових програмах;

■ 50 тисяч гривень на послуги із сертифікації (отримання свідоцтв) на товари для експорту;

Фінансова підтримка складає від 50 до 500 тисяч гривень, залежно від обраного вами напрямку

■ 500 тисяч гривень на капітальні інвестиції (придбання обладнання);

■ 100 тисяч гривень на ІТ-рішення для бізнесу;

■ 100 тисяч гривень на участь у ярмарково-виставкових заходах.

Зауважимо, що це не кредит від міста, а гранти — гроші не потрібно буде повертати.

Це вже другий конкурс з видачі ваучерів. На першому розігрували 84 гранти, з яких розподілили тільки 14

ЯКІ ПОДАТИ ДОКУМЕНТИ

Перелік документів для участі розлогий і він викладений у рішенні виконкому від 23 серпня 2024 року №2398 (зі змінами) (surl.li/vqicoz).

Для отримання ваучерної підтримки людина звертається із заявою встановленої форми (Додаток 1 з цього рішення) і документами за переліком, що визначений пунктами 4.2 і 4.3 вищевказаного рішення виконкому, щодо відповідних видів ваучерів.

Документи на участь у конкурсі подаються в паперовій формі (оригінали та/або копії, засвідчені учасником конкурсу) до відділу звернень Вінницької міської ради за адресою: 21050, м. Вінниця, вул. Соборна, 59 або в електронній формі (скан-копії документів) — на адресу офіційної електронної пошти Вінницької міської ради vinrada@vmr.gov.ua.

Але перед цим необхідно дочекатися оголошення про старт конкурсу ваучерної підтримки.

Треба чекати на старт нового відбору

Конкурс оголошують на сторінках Вінницької міськради в соцмережах та на сторінці порталу ВМР «Підтримка бізнесу».

Там же повідомляють, скільки буде ваучерів та яких саме. Наприклад, на другому конкурсі, який був завершений у середині липня, давали 55 ваучерів.

Серед них на започаткування бізнесу ветеранами та членами їх сімей — 16 одиниць (у підсумку не було роздано жодного).

Чотири ваучери на налагодження продукції подвійного призначення (виділили тільки один). Та ще чотири ваучери на співфінансування участі в державних грантових програмах (за результатами конкурсу виділили нуль).

Крім того, серед переможців конкурсу розподілять чотири ваучери на ІТ-рішення для бізнесу (дали один такий ваучер). Чотири — на участь в ярмарково-виставкових заходах і маркетингових послугах (теж один).

Також чотири ваучери на послуги із сертифікації на товари для експорту (немає охочих). І аж 19 ваучерів на капітальні інвестиції, з яких, за підсумками конкурсу виділили 18.

До цього мерія проводила перший конкурс із розподілу ваучерів. На ньому планували розподілити аж 84 ваучери, але в підсумку роздали тільки 14.

Серед них — троє вінницьких ветеранів, які отримали кошти на центр реабілітації для тварин, виробництво автентичних українських пекарських виробів та сервіс із надання сантехнічних послуг (surl.li/lmspfk).

Сік зі Строїнців досі має російське маркування

ДАР'Я **ДАЦКОВА, RIA,** (093)6487461

До редакції звернулися читачі з інформацією про те, що на упаковці одного з місцевих соків досі присутній опис товару російською мовою. Фото соку надіслала пані Марина. Жінка розповіла, що напій під маркою «Дари Поділля» приніс її колега на день народження.

У коментарях користувачі поділилися різними думками з цього приводу.

Лілія Стафієвська:

— Тому що заспокоїлися, втратили гостроту емоцій початку повномасштабного вторгнення; події зими 2022 року в Бучі, Ірпені, Харкові, Херсоні й усіх куточках України все рідше згадуємо... Та й російську толеруємо далі... Вдома — хоч китайською, хоч івритом, але в громадських місцях — українська! Та будь-яка, аби не раший́ський говір!».

Юлія:

— А може, у виробника ще цілий склад готової упаковки? То, що, її спалити, щоб комусь догодити?

Місцева мешканка села Строїнці Поліна Савельєва, яка колись працювала на цьому підприємстві, теж припустила, що керівництво просто продовжує реалізовувати товар зі старою етикеткою.

Нам вдалося зв'язатися з керівництвом ТОВ «Строїнецький сад» і дізнатися, у чому ж справа.

— Наше Товариство вдячне небайдужим громадянам, зусилля яких спрямовані на пришвидшення перемоги нашої держави над російськими окупантами, а також за увагу до питань маркування харчової продукції, зокрема соку, реалізованого на території України. Повідомляємо наступне: зазначена упаковка була виготовлена великим тиражем ще у 2012 році, в період, коли наша компанія активно розглядала можливість експорту сокової продукції на ринки країн СНД, де російська мова використовується як основна або додаткова мова, — пояснили у компанії.

З огляду на це, з метою оптимізації виробничих витрат та забезпечення універсальності продукції для кількох ринків, було ухвалене рішення використовувати уніфіковане маркування російською мовою.

— Варто також зазначити, що законодавство України не містить заборони на використання маркування іноземною мовою за умови дотримання вимог щодо наявності української як основної мови. Компанія завжди дотримувалася чинного законодавства та вже повністю перейшла на маркування українською мовою для продукції, що реалізується на території України під брендом «Фруктова Родина», — запевнили в компанії.

РОЗБЕРУТЬ І ВІДДАДУТЬ НА БРУХТ

Віджили ■ «Вінницька транспортна компанія» отримала дозвіл на списання старих трамваїв і тролейбусів. У переліку, зокрема, є «Міражі» зі Швейцарії та ЗіУ-9 радянської доби. Усе, що придатне для використання знімуть, а інше — на брухт. На початку цього року також списали «новенькі» Tram 2000, які так і не спустили на рейки у Вінниці

ВАЛЕРІЙ
ЧУДНОВСЬКИЙ, RIA,
(063)7758334

Вінницька мерія дозволила списати транспортній компанії 19 одиниць транспорту. Йдеться про трамваї та тролейбуси, яким виповнилося від 19 до 59 років.

З рішення виконкому №1590 від 10 липня читаємо, що саме списує «Вінницька транспортна компанія»:

Десять тролейбусів ЗіУ-9 (у модифікаціях В і Г). Найстаріший з них виготовлений та введений в експлуатацію у 1981 році, «найновіший» — у 1993. Усі зношені на 100% від балансової вартості.

Один тролейбус ЛАЗ-Е183 Д1. Виготовлений у 2006 році, введений в експлуатацію у 2007 році. Таких у міста було п'ять, і чотири з них були списані ще у 2023 році.

Сім трамвайних вагонів Mirage Be 4/6. Їх виготовили у Цюриху в 1960-х, з 2010 року ці трамваї працювали на лініях у Вінниці.

Один трамвайний вагон Tatra T4SU. Був виготовлений та введений в експлуатацію у 1976 році. З 2010 року не використовувався, зберігався на майданчику поблизу Муніципального ринку.

Загалом дозволили списати 19 одиниць транспорту. Ще з тексту рішення читаємо, як проходитиме ця процедура:

1. Придатні для подальшого використання вузли й агрегати зняти та використовувати за призначенням. Непридатні — здати на брухт.

2. Кошти, які надійшли в результаті списання майна, залишити у розпорядженні «Вінницької транспортної компанії» та використати на ремонтно-відновлювальні роботи.

Минулого року, нагадаємо, «ВТК» списала аж 40 трамваїв та тролейбусів.

Порізали на брухт 20 тролейбусів ЗіУ-9 В, які були випущені в 1981—1990 роках. Крім того, 10 чеських трамваїв Татра КТ4-СУ, що були випущені у 1980-х. І також списали 11 причіпних швейцарських трамвайних вагонів моделі FFA Be4 (роки випуску — 1960—1963; дата введення в експлуатацію у Вінниці 2007—2009 роки).

Таке рішення обурило вінничан. Люди висловлювалися у соцмережах, що деякі одиниці списаного транспорту було б доцільно використовувати далі. Якщо не у Вінниці, то в інших містах, де є дефіцит громадського транспорту.

На це все технічний директор «Вінницької транспортної компанії» Володимир Дудко говорив, що тролейбуси давно вичерпали свій ресурс, робити їм капітально-відновлювальний ремонт недоцільно, адже по вартості це вийде як новий тролейбус.

За рішенням влади усі одиниці транспорту зношені на 100%. Їх вирішили не ремонтувати, адже по вартості це вийде як нові машини

Трамваї Татра КТ4-СУ й так вже не використовувалися з 2010-го та стояли на майдачнику, що біля Протезного заводу. А причіпні вагони не можна було використовувати за призначенням, адже вони легкі та часто злітали з рейок, говорив журналісту Дудко.

Списують уже і новоприбулі вагони Tram 2000. У лютому 2025 року «під ніж» пішли два вагони, які привезли до Вінниці у квітні 2023 року та навіть не ввели в експлуатацію. Тобто, ці трамваї ніколи не виїжджали на міські маршрути.

Як тоді пояснив журналісту директор департаменту транспорту Андрій Сорокін, ці вагони від початку були як донори запчастин.

— За меморандумом зі швейцарськими партнерами, уся партія Tram 2000, яка доставлена у Вінницю, розподілена на дві серії: перша — донори запчастин, друга — випуск на лінію, — пояснив тоді журналісту посадовець. — Тобто ті трамваї, які ми списали, від початку були призначені як донори запчастин. Як самостійні одиниці вони вже не можуть працювати. І така ж практика була застосована раніше, коли Вінниця отримувала партію швейцарських вагонів, таких як «Міражі» та «Карпфени».

РЕКЛАМА

ЯК ЗАБУДУВАЛИ ЗАПЛАВУ ВИШЕНСЬКОГО ОЗЕРА

Забудова чи збереження ■ Міська влада у 2010 році роздала понад 100 ділянок у заплаві озера Качатник, що входить до каскаду Вишенських озер — всупереч Водному кодексу. Серед бенефіціарів — родичі, помічники й партійні колеги братів Ткачуків. Озеро поступово перетворилось на сітку приватних меж. Та слово за судом

АЛЬОНА **ЧЕРНІЮК,**
RIA, (093)8905679

Близько 15 років тому за сприяння «депутатів-меценатів» Геннадія та Ігоря Ткачуків Вінницька міська рада роздала понад сотню земельних ділянок у заплаві річки Вишня — попри пряму заборону Водного кодексу України. Землю отримали наближені до політиків особи: родичі, помічники, фіктивні власники, серед яких були й партійні функціонери. Рішення ухвалювались за часів Володимира Гройсмана, коли той був на посаді міського голови. Суддя Євген Овсюк згодом легалізував схему в суді, визнавши виділення законним.

Більше десятиліття, поки прокуратура формально розслідувала обставини справи, ніхто з причетних не був притягнутий до відповідальності. Водночас частину озера вже знищили. Лише нещодавно прокуратура подала до суду цивільний позов, який теоретично може повернути окремі ділянки у власність громади. Утім, ключові фігуранти — досі поза підозрою.

За допомогою аналітичної системи YouControl знаходимо рішення у справі №127/16284/24, в якому йдеться про вимогу Вінницької обласної прокуратури скасувати право власності на земельну ділянку площею 0,10 га, розташовану біля ставка «Качатник» у Вінниці.

Прокуратура зазначає, що ділянка належить до земель водного фонду і тому не могла бути передана у приватну власність, однак у 2015 році Вінницька міська рада затвердила проєкт землеустрою щодо її відведення. Позов спрямований проти власника, а також третіх осіб — міськради та Держгеокадастру. Прокуратура вимагає визнати незаконним рішення ради, скасувати право власності, повернути землю громаді та стягнути з відповідача 6728 гривень судового збору.

Роками озеро Качатник засипають, осушують, а на місці природної водойми з'являються нові межі ділянок, які міська рада систематично виставляє на продаж через аукціони.

Наступний крок у цій справі — судове засідання про повернення земельних ділянок, розташованих просто посеред масиву засипаних водно-болотних угідь озера Качатник. Розгляд справи відбудеться у Вінницькому міському суді 8 вересня 2025 року о 15.30.

ЯК ЗМІНЮВАЛИ ЦІЛЬОВЕ ПРИЗНАЧЕННЯ ЗЕМЛІ

Ще на початку 2000-х років каскад Вишенських озер, зокрема озеро Качатник, був однією з природних візитівок Вінниці. Площа самого Качатника тоді становила понад 22 гектари. Це була популярна зона відпочинку, де рибалили, прогулювались і просто насолоджувалися природою.

Проте вже до 2013 року площа водойми «скоротилася» до двох гектарів. Озеро масово засипали впродовж багатьох років, підводні джерела — зникали.

«Ще трохи — і качки переходитимуть озеро пішки. Це вже не іронія, а гірка реальність. Озеро гине — і разом з ним гине частина міського середовища», — говорили місцеві.

Історія «узаконеного дерибану» почалась у 2007 році, коли міська рада надала сільськогосподарському товариству «Голуба нива» 20 гектарів у заплаві — нібито для ведення рибного господарства. Кінцевим беніфіціаром був Ігор Ткачук.

Наприкінці каденції у 2010 році депутати міської ради змінили цільове призначення землі, передавши її під індивідуальну садибну забудову. Міський голова Володимир Гройсман міг би застосувати право вето, щоб зберегти водний ресурс держави та запобігти діям, які суперечать закону й інтересам громади, проте не скористався цим правом. Рішення було підписане саме ним.

У 2011—2013 роках Вінницька міськрада погодила укріплення берегів — по суті, дала зелене світло забудові. Проєкт землеустрою був поданий до Басейнового управління водних ресурсів річки Південний Буг для погодження, однак це управління відмовило у схваленні через порушення норм Водного кодексу.

Міська влада подала до суду, і Вінницький міський суд визнав відмову Держводагенції незаконною. Це рішення дало змогу роздати понад 100 земельних ділянок у приватну власність прямо в заплаві річки, що суперечить законодавству та призвело до руйнації природної екосистеми. Далі уже державні органи не оскаржували це рішення.

> **За фактом забудови заплави триває судова справа, яку буде розглядати 8 вересня суддя Оксана Венгрин**

АКТИВІСТИ ПІДНІМАЛИ ПИТАННЯ НЕЗАКОННОЇ ЗАБУДОВИ

Громадськість у серпні 2016 року заявляла про фальсифікацію рішень міської ради, які відкрили шлях до знищення природної водойми.

— Рішення міської ради було сфальсифіковане! — розповідала тоді нині покійна громадська активістка Таїсія Гайда. — Будівництво в заплаві Вишенського озера — це не просто порушення закону, це шлях до зникнення самого озера. Місто втратить пляжі, екосистему, а громада — доступ до природного відпочинку. Ми зверталися до судів, до міської влади, щоб мінімізувати шкоду від цього конфлікту.

Ситуацію коментувала і фахівчиня Ірина Войтюк, на той час виконувачка обов'язків начальника Вінницького регіонального управління водних ресурсів:

— Згідно з чинним Водним кодексом України, у заплавах малих річок, до яких належить і Вишенька, будь-яке будівництво суворо заборонене. Крім того, має бути забезпечений вільний доступ до водних об'єктів, адже всі води в країні — це надбання народу. Як вінничанам дістатися до озера, якщо всі прилеглі землі вже роздані під приватну забудову?

За її словами, у разі, якщо суд визнає передачу цих ділянок незаконною, місто має повне право скасувати їх. Та в такому випадку власники втратять і землю, і гроші — без компенсації. І це лише одне з багатьох питань, які досі залишаються без відповіді.

Озеро Качатник у Вінниці поступово зникає з мапи.
Тут ділянки свого часу отримали люди, наближені до родини депутатів міськради Ткачуків

ПРОКУРАТУРА ПРОКИДАЄТЬСЯ...

У січні 2025 року Вінницька обласна прокуратура подала позов із вимогою накласти арешт на земельну ділянку площею 0,1 га, розташовану в межах озера Качатник. Суд задовольнив позов і заборонив будь-які дії з відчуження цієї території.

Як зазначено в ухвалі справи №127/20446/24, Вінницька міська рада жодного разу не ініціювала процес повернення цієї землі у власність громади: не подавала позовів, не домагалась скасування реєстрації, не вимагала припинення права власності. Судом встановлено, що міська влада фактично самоусунулась від захисту інтересів громади — попри те, що йдеться про територію, яка, згідно з Водним кодексом, не могла бути передана у приватну власність.

З огляду на бездіяльність органу місцевого самоврядування, прокурор і звернувся до суду з відповідним позовом. Очікуємо на подальший розгляд цієї справи, який може призвести до повернення землі громаді.

Хто отримав землю?

Ігор Ткачук та члени його родини (дружина Людмила Станіславенко, син Сергій, брат Геннадій Ткачук) були серед основних одержувачів земельних ділянок у заплаві річки Вишенька — в межах озера Качатник.

Частину ділянок видавали посадовим особам, пов'язаним із політичною мережею «УДАР/БПП/Стратегія Гройсмана»:

■ Людмила Станіславенко (на той час депутатка міськради, згодом — обласної);

■ Юлія Волощук — керівниця «Голубої ниви»;

■ помічники нардепа Ткачука: Олена Костюк, Ольга Власенко, Надія Вовк, Павло Солових;

■ спостерігачі на виборах — Павло Барчишен, Федір Луценко, Вікторія Гандзій.

Костюк також разом із Людмилою Станіславенко була співзасновницею ТОВ «АЯГіК», у якому Ігор Ткачук працював юристом.

Крім того, ділянки дісталися працівнику приймальні молодіжного крила партії «Удар», від якої балотувалися Ткачуки, Вадиму Вічковському, співзасновнику компанії «Прайд-Захист Плюс» Олегу Красних, який заснував цю компанію разом із Сергієм Ткачуком. Також ділянки отримав Олег Легеза, який замінив Геннадія Ткачука у Вінницькій міськраді, коли той пішов у парламент. І ділянки поруч з Легезою мають ще троє людей з таким же прізвищем. Загалом, ділянки отримали не менше 10-ти людей, пов'язаних з династією Ткачуків.

ПРО ЩО ЗАКОН №12414 ТА ЯК ГОЛОСУВАЛИ НАШІ НАРДЕПИ

Варто знати ■ Верховна Рада проголосувала за законопроєкт №12414, згідно з яким Національне антикорупційне бюро та Спеціалізована антикорупційна прокуратура стають залежними від рішень генерального прокурора. Попри заклики суспільства ветувати цей закон, президент його підписав. Що сталося, а також як голосували нардепи з Вінниччини — ми розібралися

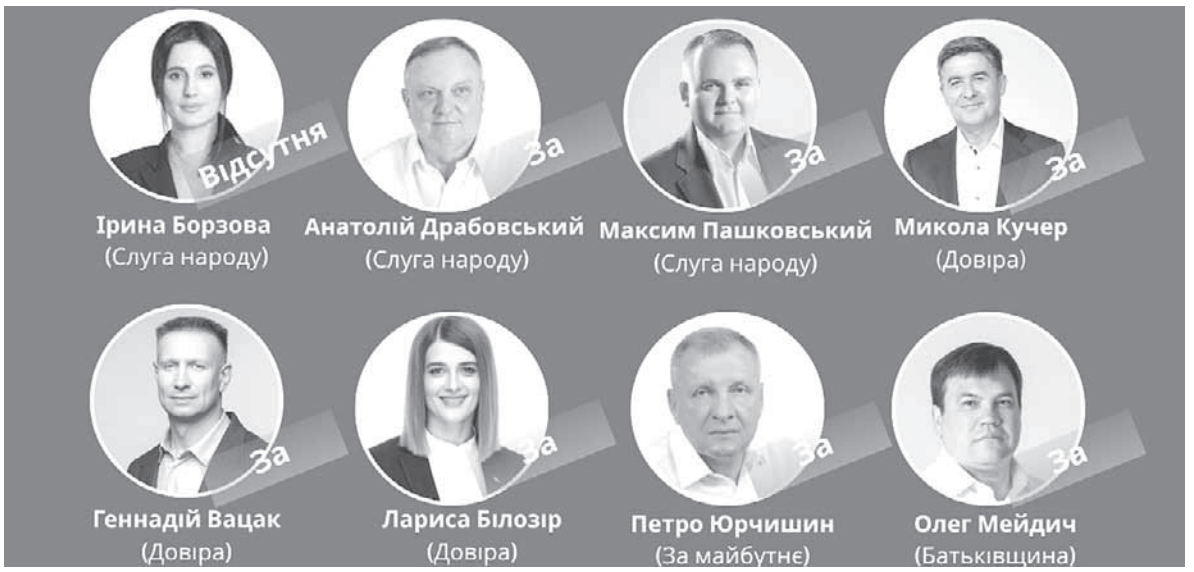

263 депутати проголосували «за» у законопроєкті №12414. Серед них семеро нардепів з Вінниччини

ДАР'Я **ДАЦКОВА, RIA,**
(093)6487461

НАБУ (Національне антикорупційне бюро України) — це установа, створена для боротьби з корупцією серед топчиновників. Цей новий орган у правоохоронній системі з'явився як наслідок подій Революції Гідності 2014 року. Створення НАБУ — це також частина процесу запровадження безвізового режиму з Європейським Союзом.

САП (Спеціалізована антикорупційна прокуратура) — це окрема частина прокуратури України, яку, так само як і НАБУ, створили після Революції Гідності.

САП контролює НАБУ: стежить за тим, як бюро проводить розшукові дії та розслідує справи. Прокурори САП виступають обвинувачами в суді у відповідних справах. САП представляє інтереси громадян або держави в суді, якщо справа стосується корупції. САП має статус юридичної особи, тобто може володіти державним майном, мати власні рахунки та печатку.

Від початку ключовою ідеєю роботи антикорупційних органів була їхня незалежність — насамперед політична. НАБУ самостійно вело розслідування корупційних та інших кримінальних правопорушень. Цей орган мав можливість виявляти корупціонерів серед будь-яких міністрів чи депутатів. Жоден інший правоохоронний орган не міг забрати ці справи в НАБУ чи закрити їх.

ЩО СТАЛОСЯ?

Закон №12414 вносить зміни до Кримінального кодексу України. Зокрема, генерального прокурора наділяють повноваженнями:

■ забирати справи з НАБУ та доручати розслідування іншим органам;

■ бути фактичним керівником САП і передавати повноваження прокурора САП іншим прокурорам;

■ надавати детективам НАБУ обов'язкові письмові вказівки;

■ самостійно закривати справи щодо топпосадовців.

Також передбачено зміни, які обмежать повноваження САП:

прокурори САП не зможуть визначати підслідність НАБУ у певних випадках;

керівник САП не зможе вирішувати спори про підслідність у справах, які може розслідувати НАБУ;

керівник САП не матиме повноважень змінювати апеляційні й касаційні скарги, подані прокурорами САП.

Після оприлюднення цієї інформації, народні депутати, активісти та журналісти закликали не підтримувати законопроєкт.

Однак за законопроєкт із правками таки проголосували 263 народні обранці.

Одразу після голосування законопроєкт підписав Голова Верховної Ради, і його передали на підпис Президенту.

ЯК ВІДРЕАГУВАЛИ СУСПІЛЬСТВО ТА МІЖНАРОДНА СПІЛЬНОТА?

У багатьох містах України люди вийшли на мирні акції протесту. Паралельно відбувся брифінг, на якому керівники Національного антикорупційного бюро та Спеціалізованої антикорупційної прокуратури публічно звернулися до Володимира Зеленського з проханням не підписувати законопроєкт №12414.

Єврокомісар із питань розширення Марта Кос заявила, що «серйозно стурбована» результатами голосування Верховної Ради:

— Демонтаж ключових запобіжників, що захищають незалежність НАБУ, — це серйозний крок назад. Незалежні інституції, як НАБУ і САП, є життєво важливими для європейського шляху України. Верховенство права залишається в центрі перемовин про вступ до ЄС, — сказала Кос.

Однак пізно увечері 22 липня на сайті Верховної Ради статус законопроєкту змінився — зазначалося, що його підписано. Згодом інформація про підписання зникла із сайту, проте наразі вказано, що президент Володимир Зеленський підписав документ.

Уже пізно вночі Зеленський опублікував своє традиційне вечірнє звернення, у якому прокоментував ситуацію з НАБУ та САП.

Президент зазначив, що провів розмови з керівником НАБУ Семеном Кривоносом, керівником САП Олександром Клименком,

> **Юлія Тимошенко виступила з трибуни, підтримала рішення й заявила, що для неї це «світлий день у цьому парламенті»**

Генеральним прокурором Русланом Кравченком і головою Служби безпеки України Василем Малюком.

— Різні виклики. Ми все це обговорили. Антикорупційна інфраструктура працюватиме. Тільки без російських впливів — від цього треба все очистити. І справедливості має стати більше. Звісно, НАБУ і САП працюватимуть. І важливо, що Генеральний прокурор налаштований на те, щоб в Україні реально забезпечувалася невідворотність покарання для тих, хто йде проти закону. Це саме те, що дійсно потрібно Україні. Справи, які лежали, мають розслідуватися.

Зеленський наголосив, що роками посадовці, які втекли з України, спокійно живуть за кордоном — у дуже приємних країнах і без жодних юридичних наслідків.

— Це ненормально. Немає жодного раціонального пояснення, чому кримінальні провадження на мільярди «висять» роками, — додав він.

Окреме обурення в українців викликала реакція народних депутатів. Із відео, що з'явилися після голосування, видно, як парламентарі раділи та аплодували після ухвалення законопроєкту. Юлія Тимошенко навіть виступила з трибуни, підтримала рішення й заявила, що для неї це «світлий день у цьому парламенті».

Загалом «за» проголосували 263 депутати. Народні обранці з Вінниччини також взяли участь у голосуванні: сім з восьми нардепів підтримали рішення. Лише Ірина Борзова була відсутня.

ЩО ЦЬОМУ ПЕРЕДУВАЛО?

Варто також додати, що напередодні співробітники СБУ та Офісу Генерального прокурора провели щонайменше 70 обшуків у 15 співробітників Національного бюро розслідувань у різних областях України 21 липня. У НАБУ повідомляли, що силовики не мали судових ухвал на проведення обшуків.

Детективам НАБУ інкримінують державну зраду, незаконну торгівлю з росією, корупцію в інтересах олігархів. Водночас активізувалося Державне бюро розслідувань із матеріалами про ДТП кількарічної давнини за участю співробітників НАБУ.

Представники СБУ та Офісу Генпрокурора також перевіряють стан охорони державної таємниці в Спеціалізованій антикорупційній прокуратурі.

ЯКА СИТУАЦІЯ НАРАЗІ?

У Вінниці та інших містах України ще кілька днів продовжувалися мирні акції протесту. З останніх новин, відомо, що президент зібрав усіх керівників правоохоронних та антикорупційних органів. Під час зустрічі, як зазначив Зеленський, домовились, що наступного тижня буде глибока робоча зустріч щодо плану загальних дій.

— А за два тижні має бути готовий спільний план — які кроки потрібні та будуть реалізовані, щоб зміцнити Україну та зняти наявні питання, дати більше справедливості й реально захистити інтереси українського суспільства, — наголосив він.

Однак вже 24 липня Президент України зареєстрував новий законопроєкт №13533. Він має замінити скандальний закон №12414, що суттєво обмежив повноваження Спеціалізованої антикорупційної прокуратури та Національного антикорупційного бюро.

Володимир Зеленський каже, що новий законопроєкт «гарантує реальне зміцнення системи правопорядку в Україні, незалежність антикорупційних органів, а також надійний захист від будь-якого російського впливу».

У ньому, зокрема, прибрали норму про те, що генпрокурор може забирати справи в НАБУ й передавати їх іншим правоохоронним органам.

Запропонований законопроєкт Зеленського Верховна Рада планує розглянути 31 липня.

Голова ВР заявляє, що його розглядатимуть за основу та в цілому, без другого читання.

«ЗАГИНУВ ВІД СВОЇХ». АТОВЕЦЬ ПОМЕР ПІД ЧАС ЗАТРИМАННЯ

Смерть у кайданках ■ Ветеран Валерій Таранюк пройшов війну, але не пережив затримання поліцією в рідному селі. Його смерть сколихнула громаду і викликала хвилю обурення. Журналістка поспілкувалася з очільницею села, свідками та сусідами і дізналася, як усе сталося

АЛЬОНА **ЧЕРНІЮК**, **RIA,** (093)8905679

Увечері, 22 липня, Погребище сколихнула страшна трагедія, яка викликала хвилю обурення серед місцевих мешканців. Люди почали поширювати дописи в соцмережах, розповідаючи про шокуючі обставини загибелі свого односельчанина.

«Страшна трагедія в селищі Погребище. Погребищенська ДАІ у складі двох «охоронців» наздоганяли тверезого чоловіка Таранюка Валерія, який їхав з роботи на скутері без шолома. Вони його зупинили, і в результаті їхніх «слідчих дій» чоловік у кайданках загинув. Жителі селища чергують біля тіла односельчанина з метою не допустити, щоб справа була похована, тим більше, що син загиблого служить у лавах Збройних сил, захищаючи таких «стражів порядку»,— написала місцева жителька Альона Ратошнюк.

Журналістка RIA/«20 хвилин» зв'язалася з авторкою цього допису, яка першою публічно розповіла про трагедію на своїй сторінці у Фейсбук. У розмові жінка поділилася тим, що відомо громаді про трагічну смерть Валерія Таранюка, а також загалом про події того вечора.

— Вони його наздоганяли, бо їхав без шолома на скутері,— розповідає Альона.— Валерій їхав додому після роботи. Власна машина в нього зламалась, а скутер він позичив у сусідів. Їхав без шолома — у нас тут транспортне сполучення погане, а на роботу і назад якось добиратись же треба. Поліцейські, побачивши це, почали його переслідувати.

Після зупинки, ймовірно, чоловік почав чинити опір, не захотів називати своє прізвище — принаймні так пояснили дії патрульні. Але в громади інше запитання, риторичне й болюче: «То що, тепер, якщо людина не назвала прізвище — її можна вбити?»...

ДЕТАЛІ ТРАГЕДІЇ В ПОГРЕБИЩІ: ГОЛОСИ ОЧЕВИДЦІВ

Однією з перших на місце інциденту приїхала староста Погребищенської міської ради Світлана Щасливцева. Також був і колега загиблого з місцевої компанії, яка займається встановленням сонячних панелей. Саме там Валерій Таранюк працював електриком після повернення з АТО.

Очільниця села Світлана Щасливцева відмовилась коментувати ситуацію, посилаючись на те, що триває слідство. Водночас від місцевих мешканців нам вдалося дізнатися деталі події та інформацію про загиблого.

Валерій Таранюк був ветераном АТО, мав встановлений штучний серцевий клапан та третю групу інвалідності. Таке грубе затримання, як кажуть односельці, могло стати фатальним: «Як вони його заламували — не знаємо, але на лобі була помітна рана. Побоїв не було, окрім того лоба. Якщо навіть вдарили в грудну клітку, кинули — могло вистачити. Можливо, тромб відірвався».

«ЛЕЖАВ У КАЙДАНКАХ УЖЕ БЕЗ ОЗНАК ЖИТТЯ»

За словами місцевих жителів, коли приїхала швидка допомога, Валерій уже не подавав жодних ознак життя. Наручники зняли з рук за кілька хвилин до приїзду медиків. Люди кажуть, що чоловік лежав обличчям донизу, а руки були зафіксовані за спиною.

> **Валерій Таранюк був ветераном АТО, мав встановлений штучний серцевий клапан та третю групу інвалідності**

— У такому положенні людині неможливо було надати першу допомогу. Реанімаційні дії, очевидно, ніхто не проводив,— обурюються очевидці.

За словами Альони Ратошнюк, медики приїхали приблизно через годину після виклику.

— Зазвичай швидка реагує дуже оперативно. Коли раніше викликали її для родичів, приїздила за 10–15 хвилин. А тут — така затримка... Чому? Важко сказати. Може прикривалися чи навмисне тягнули,— каже жінка.

У той же час у поліції офіційно пояснили ситуацію так:

— Працівники групи реагування патрульної поліції зупинили водія мопеда Honda, який рухався на незареєстрованому транспортному засобі. Під час спілкування 50-річний керманич намагався втекти та чинив опір. Тож поліцейські прийняли рішення про його затримання. Під час цього чоловіку стало зле.

Жителі Погребища звинувачують патрульних у смерті ветерана Валерія Таранюка. Справу розслідує ДБР, йдеться про перевищення службових повноважень

Зі слів правоохоронців, вони викликали швидку та надавали першу домедичну допомогу до прибуття лікарів. Однак чоловік помер. Попередньо — через відрив тромба. Для встановлення точної причини тіло направили на судово-медичну експертизу.

Як повідомила речниця ДБР Катерина Герасімук, наразі тривають першочергові слідчі дії. Вже допитано свідків, вилучено відео з боді-камер поліцейських. Після аналізу зібраних матеріалів буде ухвалене відповідні процесуальні рішення.

Попередня правова кваліфікація — перевищення влади або службових повноважень працівником правоохоронного органу із застосуванням спеціальних засобів, але без ознак катування (ч. 2 ст. 365 КК України).

ЗАЛИШИЛИСЬ ДВОЄ СИНІВ. ОДИН — ВОЮЄ НА НУЛІ

Валерій Таранюк був розлученим. У нього залишилося двоє дорослих синів — Владислав та Євгеній.

— Уночі ми з Женею переписувалися. Він не пробачить цього. Я просила його діяти в межах закону, бо серце стискається. Втрата страшна. І біль — на всіх нас,— каже Альона Ратошнюк.

Євгеній, який служить у лавах ЗСУ, уже повернувся з передової до рідного селища. Чоловік приголомшений трагедією.

Погребищенська громада вимагає розголосу цієї історії. Люди наполягають на чесному і неупередженому розслідуванні смерті Валерія Таранюка та притягненні винних до відповідальності. Адже місцеві мешканці упевнені: до загибелі чоловіка причетні саме ті, хто мав би захищати — працівники поліції.

— Ці «правоохоронці» — злочинці, які винні в його смерті! — обурено говорять люди.

Односельці наполягають, щоб справу не зам'яли і не залишили без розгляду.

— Поліція, як завжди, зараз сфабрикує якісь аналізи, довідки, докази, звільнять поліцейських і все — так, як вони це вміють,— каже Тетяна Кубрицька.

Редакція стежитиме за розвитком подій, результатами експертиз та ходом офіційного слідства.

РЕКЛАМА

«ГАНЯЮТЬ ПІД ВІКНАМИ, ЯК СКАЖЕНІ, А ПОТІМ ДЕСЯТКИ ТРАВМ»

Дістали ■ Вечірній рев мотоциклів і мопедів перетворює спокійні вулиці Вінниці та області на арену небезпечних «перегонів». Щодня в лікарні потрапляють неповнолітні з тяжкими травмами, а місцеві мешканці б'ють на сполох через відсутність адекватної реакції поліції

АЛЬОНА **ЧЕРНІЮК**,
RIA, (093)8905679

Гучне ревіння двигунів, різкі маневри, шалена швидкість — вечорами і вночі на вулицях Вінниці та населених пунктів області мотоцикли і мопеди перетворюються не на засіб пересування, а на справжню загрозу для місцевих жителів. Люди обговорюють це в соцмережах: публікують відео з небезпечними маневрами, коментують нічні «перегони» і жаліються на підвищений шум.

Особливе занепокоєння викликають нічні виїзди під час повітряних тривог або атак дронів-камікадзе. Гучний звук мотоциклів у темряві часто плутають із наближенням «шахедів», і це лише посилює паніку серед населення.

«Рівень шуму таких мотоциклів у кілька разів перевищує допустимі норми, а неконтрольована їзда підлітків — загроза як для пішоходів, так і для самих водіїв. Драйв — це прекрасно. Але за межами села: на відкритій місцевості, лісових дорогах або полях. Там, де ви самі з природою і не заважаєте іншим», — пише Надія Гнатовська.

ДТП, ТРАВМИ ТА ВИЛУЧЕНІ МОТОЦИКЛИ

Коли за кермо сідають недосвідчені водії або підлітки, це нерідко обертається трагедією. Лише протягом липня на Вінниччині сталося понад десяток аварій за участю неповнолітніх, які керували мопедами чи мотоциклами. Ці ДТП трапляються як у денний, так і в нічний час, і часто призводять до серйозних травм або навіть загибелі.

Ми проаналізували Єдиний державний реєстр судових рішень за останній місяць і переконалися, що дорожньо-транспортні пригоди за участю мотоциклістів — не поодинокі випадки. Серед них — серйозні аварії, травмування підлітків і дорослих, арешти транспортних засобів та відкриті кримінальні провадження.

Наприклад, пригода у Кирнасівці Тульчинського району. 12 липня близько 20.00 тут зіткнулися мотоцикл «Zonsen Battlo 3» та мопед «Yamaha JOG» без номерних знаків. За кермом обох транспортних засобів перебували місцеві жителі. Унаслідок аварії постраждав пасажир мопеда — його госпіталізували до реанімації з діагнозом політравма та перелом основи черепа.

Транспортні засоби були арештовані. Провадження відкрили за частиною 2 статті 286 Кримінального кодексу України — порушення правил безпеки дорожнього руху, що спричинило тяжкі наслідки.

Ще одна серйозна аварія сталася 29 червня у селі Біла Ямпільської громади. Близько 21.00 на сільській дорозі зіткнулися велосипед, яким керувала дитина, і мотоцикл Viper, за кермом якого був неповнолітній. Унаслідок зіткнення велосипедист отримав тяжкі травми — відкриту черепно-мозкову, уламковий перелом лобної кістки та забиту рану голови. Його госпіталізували.

Яскравим прикладом безвідповідальної поведінки на дорозі стала ситуація в обласному центрі, коли водій виляв по дорозі заради розваги. 25 червня о 12.41, на вулиці Київській трапилася дорожньо-транспортна пригода за участю мотоцикла Lifan.

Водій не впорався з керуванням і злетів зі свого транспортного засобу. Падіння призвело до того, що мотоцикл відкинуло на зустрічну смугу, де він зіткнувся з автомобілем Renault. На щастя, обійшлося без серйозних травм.

СТВОРИВ ПЕТИЦІЮ

У Вінниці мешканець Даніїл Ташкінов ініціював петицію, у якій закликає посилити контроль за водіями скутерів, мотоциклів та електросамокатів. Він просить підтримати це звернення, щоб зробити вулиці міста безпечнішими для всіх.

«Прошу посилити контроль за водіями скутерів — як електричних, так і дизельних, мотоциклів та самокатів. Моє занепокоєння викликане тим, що нещодавно, стоячи біля пішохідного переходу та очікуючи зелене світло, я став свідком, як переді мною проїхав водій мотоцикла, який виконував небезпечні трюки, стоячи на задньому колесі. При цьому йому на вигляд не більше 13 років, і це відбувалося просто в місті! Також раніше я бачив, як інші підлітки на скутерах, які не мають відповідного віку для керування цим транспортом, робили подібні небезпечні маневри, створюючи загрозу і собі, і іншим учасникам руху. Через це прошу посилити контроль за цим видом транспорту, щоб запобігти подальшим аваріям і небезпечним ситуаціям», — йдеться у петиції.

На петицію відреагував заступник міського голови Роман Фурман. Він зазначив, що питання безпеки дорожнього руху водіями мопедів та мотоциклів перебуває у компетенції Національної поліції України відповідно до статті 23 закону про поліцію. Виконавчий комітет міськради направив відповідний лист до управління патрульної поліції Вінницької області з проханням посилити контроль за дотриманням правил дорожнього руху. Наразі інших конкретних заходів або ініціатив з боку міської влади не повідомлялося.

> **Протягом липня в області сталося понад десяток аварій за участю неповнолітніх, які керували мопедами чи мотоциклами**

ЩО РОБИТИ З БЕЗКАРНОЮ ЇЗДОЮ НА МОТОЦИКЛАХ?

Згідно із законодавством України, порушення тиші після 22.00 у межах населених пунктів є адміністративним правопорушенням. А у святкові та вихідні дні тиша має зберігатися цілодобово. Та мотоциклістів ці правила не зупиняють. Особливо це стосується власників кросових або гірських мотоциклів. Їхній двигун у кілька разів гучніший за дозволені норми, а сам транспорт — не призначений для доріг загального користування. Проте цими мотоциклами часто користуються саме підлітки, які ганяють вулицями сіл і міст без будь-якого нагляду з боку батьків.

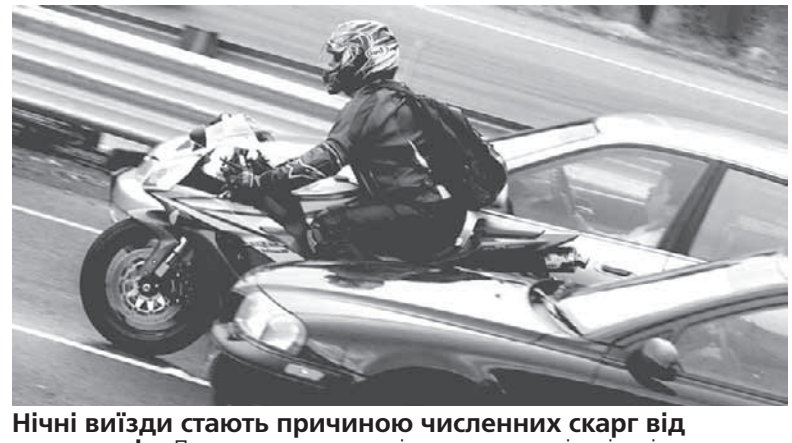

Нічні виїзди стають причиною численних скарг від мешканців. Люди втомилися від реву моторів під вікнами

— Уявіть, що ви живете біля парку або школи. Після 10 вечора там літає мотор ревучого мотоцикла, і це повторюється щодня. Люди не можуть заснути, діти прокидаються, а військові, які повернулися з фронту, змушені переживати зайвий стрес. Це неприпустимо, — каже мешканка Вінниці Ірина.

Поки у Вінниці та області патрульні і поліція переважно лише реагують на порушення і то не завжди оперативно, в інших регіонах уже починають запроваджувати чіткі обмеження для гучного мототранспорту. Такий підхід дозволяє не просто фіксувати порушення, а ефективно запобігати небезпечній їзді та знижувати рівень шуму у спальних районах.

До прикладу, у сусідній Чернівецькій області, на території Глибоцької громади обмежили рух мототранспорту з підвищеним рівнем шуму у вечірній та нічний час. Таке рішення виконавчий комітет селищної ради ухвалив, враховуючи і безпекову ситуацію, і численні скарги мешканців.

У рішенні йдеться про повну заборону руху мотоциклів, скутерів, моторолерів та іншого двоколісного транспорту з гучною вихлопною системою у період із 22.00 до 8.00. При цьому в області діє й комендантська година від 24.00 до 4.00, але для гучного транспорту часові рамки обмеження розширили.

Крім цього, повністю заборонене пересування мото- й автотранспорту з несправними глушниками або такими, що штучно підсилюють шум. Перевірки проводитимуться поліцією у вечірній та нічний час, зокрема — на основі звернень громадян.

До слова, подібні ініціативи вже реалізовувалися в інших регіонах України — від Київщини до прикордонних громад Полтавщини. Усі вони мали одну мету: повернути мешканцям право на тишу та безпеку.

З огляду на сусідній досвід та численні скарги вінничан, очікуємо, що й у нашому регіоні влада візьме питання під контроль і запровадить додаткові заходи для збереження спокою і безпеки мешканців.

У дитячій лікарні — аншлаг

Щодоби до Вінницької обласної дитячої клінічної лікарні звертається понад 100 дітей із різного роду травмами. І якщо раніше це були переважно побутові випадки, то зараз, за словами медиків, значну частину становлять наслідки дорожньо-транспортних пригод: наїзди, падіння з мотоциклів, електросамокатів, зіткнення з авто. Особливо насторожує зростання кількості травм серед підлітків, які їздять на двоколісному транспорті без нагляду дорослих.

— Ще кілька років тому ми приймали 60–70 пацієнтів щодня, зараз — 100, 110, буває й більше, — розповідає ортопед-травматолог Сергій Ситник. — Операцій теж стало більше: було в середньому п'ять, тепер — до десяти. Влітку травматизм зростає, це очікувано, але вражає те, скільки дітей отримують серйозні травми саме через порушення ПДР або безконтрольну їзду.

За словами лікаря, левова частка важких випадків — це наслідки недбалості батьків.

— Батьки, це ваша зона відповідальності. Якщо ви дозволяєте дитині сідати на скутер чи мотоцикл без шолома, без досвіду, без прав — то саме ви ризикуєте її життям, — наголошує медик. — Не кивайте на поліцію чи лікарів, коли вже сталося лихо. Подумайте заздалегідь.

«КОЛИ ЧУЮ «ГЕРОЇ НЕ ВМИРАЮТЬ» — МЕНІ ХОЧЕТЬСЯ КРИЧАТИ!»

Роздуми матері ■ Згорьована жінка просить не говорити фразу «Герої не вмирають». Каже, смерть не прикрити гаслами. Як вона зберігає пам'ять про свою дитину? Як соціум має сприймати тих, кому болить втрата рідних? «Якщо не навчимося цього, то поз'їдаємо одне одного», — каже мати

ВІКТОР **СКРИПНИК, RIA,**
(067)1079091

Слова згорьованої матері — Альони Клименюк з Уланова Хмільницького району — печуть вогнем. Вони про дорогу дитину, синочка Руслана. Сміливий воїн-доброволець загинув на бойовій позиції 22 березня 2023 року на Донеччині. Вони також про кожного з нас. Усі ми живемо у час війни, тільки не усіх вона однаково зачепила своїм чорним крилом. Прочитайте, як це жити без сина. Відчуйте, що на серці у таких людей. «Нас таких уже багато», — говорить жінка, маючи на увазі тих, хто втратив на війні найдорожчих.

Свої роздуми пані Альона виливає у рядки, які можна прочитати на її сторінці у Фейсбуці.

«СПРАВЖНЮ СМЕРТЬ НЕ ПРИКРИТИ ГАСЛАМИ»

«Я — мати, яка поховала свого сина, — читаємо один із дописів Альони Клименюк у Фейсбуці. — Я бачила, як його тіло опустили до могили. Я торкалася його холодних рук. Я стояла над свіжою землею й намагалася не знепритомніти від болю, що розривав душу на шматки.

І коли я чую: «Герої не вмирають!» — хочу закричати так, щоб почули всі: «Люди! Мій син помер. Він не прийде! Не усміхнеться! Не обійме! Не матиме своїх дітей! Не буде більше жити!!!

То скажіть мені — як він не вмирає?!

Він вмер. І частина мене померла з ним».

Жінка каже, що слова «Герої не вмирають» для неї, як розпечений батіг по свіжій рані.

«Це не підтримка, — пише пані Альона. — Це знецінення горя. Це намагання прикрити справжню смерть красивим гаслом, щоб легше було жити тим, хто не втратив. Не повторюйте це бездумно. Не кричіть ці фрази у лице тим, чия душа щодня плаче.

Пам'ятайте: перш ніж щось сказати, відчуйте, що це може значити для матері, яка більше ніколи не побачить свого сина живим».

Це не єдиний допис про сина, про війну, про власні переживання пані Альони. Своїм болем матері хочеться поділитися з усім світом. Розділене горе це половина горя — твердить народна мудрість. Чи так це насправді?..

«Нас багато і з кожним днем все більше, — каже вона. — Прикро, що оточуючі не завжди тактовні і толерантні. Не за себе прикро (я даю собі ради), а за інших, кому так само болить.

Думаю, соціуму треба вчитись, як сприймати вищеописану категорію людей, інакше ми «поз'їдаємо» одне одного: словами, вчинками, неделікатними зауваженнями, плітками, байдужістю або навіть надмірною увагою».

Прочитайте ще один допис, ще один крик від болю втрати.

«ЗНОВ ПОБАЧИЛА СИНА, АЛЕ Ж ЙОГО НЕМА»

«Їду вранці, спокійна, врівноважена, з якимось планами на день і раптом краєм ока вихопила... Русіка. Мого Русіка, синочка! — пише Альона Клименюк. — Постава, стрижка, хода. Розум каже: «Це не він! Його нема!», а тіло зреагувало тремтінням, терпкістю в голові, рясними сльозами, браком кисню в грудях, — написала на своїй сторінці у Фейсбуці Альона Клименюк. — Дякую добрим людям, тобі, Світланко, що надала мені допомогу. Що це було? Це — не істерика. Це любов, що не має куди подітись, і біль, що ніколи не відпускає повністю.

Моє серце на мить повірило, що він тут... Це не божевілля. Це — глибока травма, яку неможливо просто «пережити» за два роки. Та й узагалі — чи можна пережити втрату дитини? Це не шрам, це — діра. І душа не хоче з цим змиритись.

Така реакція — нормальна. Хвороблива, але нормальна для матері, яка втратила. Це не ознака слабкості, не те, чого треба соромитись.

> **«Перш ніж щось сказати, відчуйте, що це може значити для матері, яка більше ніколи не побачить свого сина живим»**

Це любов, яка не має виходу — і тому б'ється всередині, як пташка в клітці.

Я жива. А мій син живе в мені! Обіймаю всіх, хто сумує за втраченими рідними».

Пані Альона пояснила, для чого вона це написала.

«Ділюся пережитим не для співчуття чи жалості, не для того, щоб привернути увагу до себе, — пояснює жінка, яка пережила велике горе. — Це мені не потрібно. Пишу для того, щоб люди мали розуміння, як живуть і що відчувають ті, хто втратили своїх рідних, щоб усвідомили, що нас таких вже багато і тому можна сказати, що в нашому соціумі з'явилась нова, інша категорія людей.

А я — лиш одна з них».

Мужнім і ніжним був Руслан Клименюк, довіряв мамі потаємне. Вічна слава і вічна пам'ять Герою. Низький уклін батькам, які виховали сина патріотом

НІКОЛИ РАНІШЕ НЕ ПИСАЛА ВІРШІВ

На сторінці Альони Клименюк у Фейсбуці є немало поетичних рядків. Жінка пише гарні вірші. Їх професійний зміст оцінили в обласній організації Національної спілки письменників України.

Нині там готують до друку книгу поезій Альони Клименюк. Крім віршів, у виданні буде розповідь про сина Руслана.

До друку видання підготував знаний поет, автор багатьох книг поезії Михайло Каменюк, який раніше багато років керував обласною письменницькою організацією.

Книга пані Альони уже передана до друку, повідомив Михайло Каменюк журналісту RIA/«20 хвилин». Після її виходу у світ організуємо презентацію видання в Уланові для земляків авторки. Хочеться, аби читачі відчули трепет, яким сповнені рядки жінки, яка після пережитого великого горя почала писати.

Журналіст запитав пані Альону, чи писала вона раніше вірші?

— Ні, — відповіла вона. — Та й я не філолог. Це сталося після втрати сина. Не знаю, звідки беруться ці рядки. Одне можу сказати: майже всі вони — про мого Русланчика.

На один із віршів Альони Клименюк на спомин про сина написана пісня. Слова і музика настільки щирі і проникливі, що хочеться слухати не один раз.

Згадкою про Руслана Клименюка є ще одна справа його матері і батька: вони придбали бус і передали його волонтерам, аби ті мали можливість доправляти на фронт допомогу нашим захисникам. На авто є напис із згадкою про Героя Руслана Клименюка.

Жодної нагороди відважному штурмовику

Коли Руслана не стало, його рідні створили петицію на ім'я глави держави, просили присвоїти воїну звання Героя України. Як відомо, для розгляду петиції необхідно зібрати 25 тисяч підписів. Насправді документ підтримали ще більше людей. Не тільки звання Героя, а жодної нагороди держава не дала відважному воїну. Руслан Клименюк воював у штурмовій групі 59-ї окремої мотопіхотної бригади імені Якова Гандзюка. Зрозуміло, що бійці такого підрозділу не відсиджувалися десь подалі від лінії фронту. Виконували бойові завдання на гарячих ділянках фронту, але…

Втім, для батьків, для рідних, побратимів Руслан був і залишається народним Героєм. Вічна слава таким, як боєць Клименюк! Завдяки їм вдалося зупинити російську орду. Доземний уклін батькам, які виховали сина патріотом рідної землі. Коли почалася війна, він без роздумів став у стрій.

Щотижневик «RIA»
Ідентифікатор друкованого медіа в Реєстрі суб'єктів у сфері медіа: R30-02730
Зареєстрований та видається з березня 1993 року.
Засновник: ТОВ «РІА Холдинг».
Видавець з 2006 року – ТОВ «Видавництво «РІА»; адреса: 21032, м.Вінниця вул. Ширшова, 3а

Поштова адреса редакції:
21028 Вінниця-28, а/с 363
тел. (0432): (багатоканальний) 555-111
Замовл. № 254330 Наклад 17 900

Наші координати:
м.Вінниця, вул. 600-річчя,1 (IT парк M9), 2-й поверх оф.208
e-mail: info@riamedia.com.ua
Головний редактор: Вадим ПАВЛОВ
Випусковий редактор: Наталія ПІСКУНІЧЕВА

Газета є членом Всесвітньої Асоціації Новинних Медіа WAN-IFRA

Редакція не завжди поділяє думку авторів публікацій та не несе відповідальності за зміст реклами та оголошень.
Літеросполучення «RIA» (в тому числі в сполученні з будь-якими словами та зображеннями), а також графічне зображення вказаного, заборонені до копіювання авторськими правами.
Інформація для публікацій надається інформаційним агентством ТОВ «Видавництво »РІА»; код ЄДРПОУ 34095069; адреса: 21032, м.Вінниця вул. Ширшова, 3а; свідоцтво про державну реєстрацію інформаційного агентства як суб'єкта інформаційної діяльності серії КВ No.194-57Р від 12.08.2009 р.

Передплатний індекс: 40030.
ВИМАГАЙТЕ ПЕРЕДПЛАТУ В БУДЬ-ЯКОМУ ВІДДІЛЕННІ ЗВ'ЯЗКУ УКРАЇНИ
20MINUT.UA
Віддруковано: 21034 м. Вінниця, вул. Гетьмана Мазепи, 12-Б. Тел. (0432) 55-63-97, 55-63-98

1. НЕРУХОМІСТЬ: ПРОДАМ АБО ОБМІНЯЮ

1.2 ДВОКІМНАТНІ КВАРТИРИ

2 КІМН.КВ.О.АНТОНОВА, ПОВ.1/9/Ц, ПЛ.64КВ.М., АОГВ, МЕБЛІ,ТЕХНІКА, КОСМ.РЕМОНТ, БОЙЛЕР. ЦІНА 77000У.О ВЛАСНИК. (066) 776-08-85

2-КІМН.КВ. М.МОГИЛІВ-ПОДІЛЬСЬКИЙ, ЦЕНТР МІСТА, ПОВ.2/3/Ц, КІМ.ОКРЕМІ, КУХНЯ-СТУДІЯ,ОДНА КІМ.БЕЗ РЕМ. ТЕЛЕФОНУЙТЕ: (068)644-30-60

1.5 БУДИНКИ

4-кімн.буд. в с.бл.Зарванці,110кв.м, 2-пов. Власник, 3,5с землі, чистова, з/б перекриття. 77000у.о. (093) 917-09-07

4-кімн.буд.в с.Агрономічне, Перемичка, пров.Європейський, чистовий,110кв.м, 2х пов., 3,5с. 83000у.о. (093) 917-09-07

БУДИНОК В С.КОПАЙГОРОД ВІННИЦЬКА ОБЛ., ВУЛ. ТРАВНЕВА, 15. Є ГАРАЖ, ГОСП.БУДІВЛІ, СВІТЛО, ВОДА ПОРУЧ. (067) 377-00-02

Будинок в с.Сиваківці, пл. 64 кв.м, 19с, є літня кухня, сарай, газ, світло, криниця. Ціна 10.800у.о. (068) 023-72-59, Наталя

1.6 ДАЧІ

Дача над Бугом, с.Могилівка, пл.60кв.м,21с, газ, світло, скважина, банька, гараж, госп.буд. 20000у.о (068) 023-72-59, Наталя

с.Рибаче, біля озера, пл.42кв.м, 1/ц, 8с приват., світло, грубка, криниця, банька, госп.буд.25000у.о (068) 023-72-59, Наталя

2. НЕРУХОМІСТЬ: ЗДАМ В ОРЕНДУ

2.2 БУДИНКИ

Житло в с.Лука-Мелешківська, для 1 людини, кухня, спальня, без зручностей. Ціна 3000. (097) 181-57-98

КІМНАТА-СТУДІЯ, БАЖАНО ДЛЯ 1 ЖІНКИ. БЕЗКОШТОВНО. ЗА ДОПОМОГУ ПО ДОМУ. МОЖЛИВА ДОПЛАТА. (067) 291-55-99

3. НЕРУХОМІСТЬ: КУПЛЮ

3.1 КВАРТИРИ

1-10/-. Куплю нерухомість: квартиру, гуртожиток, будинок, ч/б, таунхаус. Для себе. (096) 458-97-54

Куплю у власника: квартиру, гуртожиток, будинок, частину будинку, таунхаус. Терміново. Для себе. (096) 464-21-85

3.2 БУДИНКИ

1-10/-. Куплю нерухомість від власника: будинки, ч/б, таунхаус, квартира, гуртожиток. Для себе. (096) 458-97-54

Куплю: будинки, дачі, частину будинку, таунхаус, квартири, гуртожитки. Для себе. (096)464-21-85

3.4 ДІЛЯНКИ

Куплю ділянку: в Вінниці, передмістя, область. Куплю також Пай. Для себе. Телефонуйте: (096) 458-97-54

4. НЕРУХОМІСТЬ: ВИНАЙМУ

4.1 КВАРТИРИ

1-10/-. Винайму нерухомість: квартиру, кімнату, гуртожиток, будинок, ч/б, таунхаус. Для себе. (096)458-97-54

1-4-х кімн.кв. Винайму будь-яке житло: квартиру, кімнату, гуртожиток, будинок, ч/б, таун. Для себе. (096) 464-21-85

4.2 БУДИНКИ

Винайму житло: будинок, ч/б, дачу, таунхаус, кімнату, квартиру, гуртожиток. Для себе. Порядна сім'я. (096) 464-21-85

4.3 ДАЧІ

Винайму: дачу, ч/б, будинок, таунхаус, квартиру, гуртожиток, кімнату. Для себе. Порядна сім'я. (096) 464-21-85

5. КОМЕРЦІЙНА НЕРУХОМІСТЬ

5.2 ОРЕНДА

Оренда торгівельних приміщень в ТЦ Жовтень. дог. (098) 827-99-05

6. БУДІВЕЛЬНІ МАТЕРІАЛИ ТА ПОСЛУГИ

6.1 ПРОДАМ БУДІВЕЛЬНІ МАТЕРІАЛИ

6-12-30Т. ВІДС, ПІС. МИТ., ЩЕБІНЬ.....НЕДОРОГО.....(098) 588-08-27
ВІДС, ГЛИН, КАМ, ПІС, ЩЕБ,ПЕРЕГН.....ДОГ.....(097) 501-09-07
6-12-30Т. БУД. СМІТТЯ, ЩЕБ.,ПІСОК.....НЕДОРОГО.....(098) 588-08-27
6-12-30т. Піс. кар'єрний, митий ..... недорого ..... (098) 588-08-27
6-12-30т.Чорноз.якісний, піс.,щеб ..... недорого ..... (098) 588-08-27

БЕТОННІ ОГОРОЖІ
кольорові та сірі
zabor-vn.com
Доставка та встановлення
(067) 909-54-43

Кабель мідний 4-жильний, броньов. .....дог. .....(068) 355-24-71
ШИФЕР Б/В.....НЕДОРОГО.....(097) 902-60-90

6.2 КУПЛЮ БУДІВЕЛЬНІ МАТЕРІАЛИ

АВ бетонозмішувачі,причепи,різні.....дог. .....(097) 127-54-23
АВ керамічну плитку,та іншу куплю .....дог. .....(067) 136-23-76

6.3 БУДІВЕЛЬНІ ПОСЛУГИ

STELIVSIM.COM.UA НАТЯЖНІ СТЕЛІ ВІД ВИРОБНИКА. (068)003-25-53, (096)620-45-41

1 бригада виконає вивезення буд.сміття, демонтаж, земляні, бетонні роботи. Перевеземо: меблі, кватири, офіси, склади,ін. Недорого. (098) 718-21-80

1 бригада виконає кладку цегли з газоблоку та піноблоку. Фундаменти, дахи, огорожі. Недорого. (098) 809-78-13

ОБРІЗКА: АВАРІЙНИХ, ФРУКТОВИХ ДЕРЕВ. ПОДРІБНЕННЯ/ПОРІЗКА/ВИВІЗ: ГІЛЛЯ, ДРОВ. РОЗЧИСТКА ДІЛЯНОК. КОРЧУВАННЯ ПНІВ. КОСІННЯ (098)409-89-94, (063)747-32-80

ТРОТУАРНА ПЛИТКА, ПОРЕБРИК
Продаж. Укладання.
ШЛАКОБЛОК від виробника.
Якість. Помірні ціни.
(068) 150-97-74

ДЕМОНТАЖ, МОНТАЖ БУДІВЕЛЬ. ПЕРЕГОРОДОК. БЕТОН. ВИВІЗ БУД.СМІТТЯ. (098) 047-80-00

КОПАЄМО ТРАНШЕЇ,ЯМИ МІНІ-ЕКСКАВАТОРОМ.ВИВІЗ ГРУНТУ.ШИР.ТРАНШ.20,30,40,50,60,80СМ (097)846-24-20, (096)688-89-76

МІНІ-ЕКСКАВАТОР. ВСІ ВИДИ РОБІТ. ГЛИБИНА КОПАННЯ 0-3 М, КОВШ 20,30,40,50,60,80,100 СМ (097)846-24-20, (096)688-89-76

Оренда будівельної риштовки, клино-хомутової 3,5х2,5х0,7м. 1 грн. - 1 кв.м. (098) 132-12-31

Тротуарну плитку покладемо. Дешево. Якісно. Швидко. (067) 877-27-92

Штукатурка, шпатлівка, стяжка, кладка, гіпсокартон, утеплення, фарбування, шпалери. (067)989-15-71, (063)427-22-17

6.4 ВНУТРІШНЕ ОЗДОБЛЕННЯ, РЕМОНТ

Виконуємо внутрішні та зовнішні роботи: стяжка, штукатурка, шпатлівка, відкоси, фарбування, шпалери, плитка, інше. Дахи. (097) 570-63-32

Абсолютно недорого: електрика, штукатурка, шпаклівка, гіпсокартон, шпалери, фарбування, ламінат. Утеплення. Дахи. (067)989-15-71, (063)427-22-17

Виконую якісно: шпаклівка, фарбування, поклейка шпалер. Недорого. (067) 589-61-05

ЖІНКА ВИКОНУЄ ПРОФЕСІЙНУ ПОКЛЕЙКУ ШПАЛЕР, ФАРБУВАННЯ, ВЕЛИКІ І МАЛІ ОБ'ЄМИ. (068) 849-26-42

Паркетні роботи. Настилання, шліфування,реставрація: паркету, паркектної дошки, ламінату. Вирівнювання,шліфування стяжки. (067) 758-27-04

6.11 УТЕПЛЕННЯ ФАСАДІВ

УТЕПЛЕННЯ БУДИНКІВ І КВАРТИР ПІНОПЛАСТОМ, ШПАКЛІВКА, КОРОЇД, ФАРБУВАННЯ. ЯКІСТЬ. НИЗЬКІ ЦІНИ. (098) 132-12-31

УТЕПЛЕННЯ: ФАСАДІВ, БУДИНКІВ. БРИГАДА З ДОСВІДОМ РОБОТИ. МІНВАТА, ПІНОПЛАСТ ТА ДЕКОРАТИВНІ ШТУКАТУРКИ. (097) 164-18-50

7. ПОБУТОВІ ТОВАРИ, ВСЕ ДЛЯ ДОМУ

7.2 ПОБУТОВІ ТОВАРИ ПРОДАМ

1 Шв.машина з тумбою, ножна..... недор. .....(097)560-06- 31
Ваги: технічні, тарілочні. 3 гирі ..... недор. ..... (097) 560-06-31
Каміни. Печі. Дрова. Топки. .....дог. .....(068) 246-33-17
Т/в + Т2 + кріплення. ..... недор. .....(097)560--06-31
Газ.плита,прал.маш, пилосос,холод .....дог. .....(067) 294-91-19
Прал.маш. Zanussi, б/в, вертикал.....дог. .....(097) 560-06-31
Прал/маш Волна з центрифугою,ван. .....дог. .....(098) 730-37-67
Хол.Днепр, прал/маш, велосипед .....дог. .....(098) 835-84-82

7.4 ОПАЛЕННЯ БУДИНКУ

ОРЕНДА ПОДРІБНЮВАЧА ГІЛОК В М.ВІННИЦІ. ЗРІЖУ ДЕРЕВА, ПОРУБАЮ, ПОЧИСТЮ, ІНШЕ. (063747-32-80, ПЕТРО

ДО ВАШОЇ УВАГИ ВСЕ ДЛЯ ОПАЛЕННЯ БУДИНКУ: ДРОВА, ПЕЧІ, КАМІНИ, ТОПКИ. (0432)32-20-43, (068)246-33-17

ДРОВА ПРОДАМ: ДУБ, ЯСЕН. ОБРІЗКА ДЕРЕВ! АВАРІЙНІ, ПЛОДОВІ. РОЗПИЛ, КОРЧУВАННЯ,ІН (063)747-32-80

7.5 КУПЛЮ

Монети будь-якого періоду. Куплю! .....Дорого ..... (067)933-17-24
Холодильники б/в куплю. Ремонт. .....дог. .....(067) 490-87-83
АВ газ.плити, холодильники .....дог. .....(067) 136-23-76
АВ двигуни до холодильника куплю .....дог. .....(098) 151-98-97

Подати оголошення в газету RIA дуже просто!

Для розміщення оголошення в газети RIA зателефонуйте у відділ прийому оголошень. Оператори відділу допоможуть обрати рубрику, скласти текст оголошення, здійснити оплату.

☎ (0432) 555-135
(050) 430-03-07
(098) 166-28-06
(093) 170-23-60

Вартість публікації оголошень

- Звичайне оголошення — 40 гривень
- Виділене оголошення — 60 гривень
- Особливе оголошення — 130 гривень
- Фото оголошення — 180 гривень
- Фотооголошення в нерухомість — 300 гривень
- Оголошення про втрату документів — 100 гривень

Графік роботи:

- понеділок з 9:00 до 20:00
- вівторок — п'ятниця з 9:00 до 18:00
- **субота і неділя - вихідний**

АВ керамічну плитку,та іншу куплю .....дог.....(067) 136-23-76

АВ холод., мороз.камери, прал/маш .....дог.....(097) 623-91-38

АВ холодил.,газ.плита,бетонозміш. .....дог.....(098) 152-89-95

АВ, холодильники, різні речі .....дог.....(067) 429-26-71

АГВ, ГАЗ.КОЛОНКИ, БАТЕРЕЇ Б/В.....ДОГ.....(098)654-82-62, (063)426-65-60

ПРАЛЬНІ МАШИНИ Б/В, Б.-ЯКИЙ СТАН.....ДОГ.....(098)654-82-62, (063)426-65-60

ХОЛОДИЛЬНИКИ Б/В В Б.-ЯКОМУ СТАНІ.....ДОГ.....(098)654-82-62, (063)426-65-60

7.6 ПОСЛУГИ

«ААААВС». 100% РЕМОНТ ХОЛОДИЛЬНИКІВ ВДОМА. ГАРАНТІЯ. ЗАБИРАЄМО Б/В ХОЛОДИЛЬНИКИ (067)490-87-83, (093)103-93-43

«AVTO100%». ПЕРЕВЕЗ.МЕБЛІВ, БУД.МАТ.ДО 2,5Т. ВАНТАЖНИКИ. ФУРГОН 4Х2Х2,4. НЕДОР. (098) 588-08-27

«АААВМ».Перевеземо, завантажимо/розвантаж.: меблі, кварт, диван, холодильник,ін. (097)674-43-61

«AABD» 101% Розберемо, зберемо, розвантажимо+перевеземо меблі, квартири,піаніно. (096)232-44-85

«AALT» розберемо, зберемо+завантажимо меблі, квартири, інше.+ Перевеземо. (098) 718-21-80

«АВАМ» ми недорого вивантажимо і перевеземо меблі, кватири, офіси, склади, інше. (067)947-31-81

«Майстер на прокат»допомога по дому:замки, люстри,сантехн., меблі,чистка бойлерів (097) 674-43-61

100% Прибирання: квартир,будинків,офісів. Миття вікон. Є парогенератор.Недорого. м.Вінниця. (096) 458-97-54

А я обріжу Вам дерева,гілля. Розпил на дрова, корчування пнів, подрібнення гілок (063747-32-80

Настилання, шліфування, реставрація: паркету, паркетної дошки, ламінату. Якісно. (067) 758-27-04

Оренда подрібнювача гілок в м.Вінниці. Обрізка дерев! Розпил, корчування, інше. (063)74-732-80, Петро

Обрізка дерев! Аварійні, плодові. Розпил, корчування, подрібнення. Недорого. 063)747-328-0

Ремонт Холодильників вдома. Якісно. Гарантія. Забираємо б/в холодильники. (067)490-87-83, (093)103-93-43

А ми розчистимо запущений сад, ділянку. Вивіз гілля. Демонаж, дрібні буд.роботи. (099) 549-09-19

Встановл. газ.колонок всіх конструкцій, газ.котлів, газ. конвекторів,ел.бойлерів (097)272-39-81, (093)809-22-91

Зріжу дерева, порубаю, почистю, інше. Вінниця та область. (06-3) 747-32-80

ПЕРЕТЯГУВАННЯ МЕБЛІВ. ЗМІНА ДИЗАЙНУ, ВИБІР ТКАНИНИ. Д/Р 25 Р. ВИЇЗД НА РАЙОН. (096) 326-20-16

Прибирання: квартир, будинків, офісів. Миття вікон. Є парогенератор. Якісно. м.Вінниця.(096) 464-21-85

РЕМОНТ ДЕРЕВ'ЯНИХ ВИРОБІВ: ДВЕРІ, МЕБЛІ. ФАРБУВАННЯ, ЗАМІНА КОМПЛЕКТУЮЧИХ. (097) 664-63-01, (050) 461-30-01

Ремонт Холодильників вдома. Якісно. Гарантія. Забираємо б/в холодильники. (067) 490-87-83, (093) 103-93-43

РЕМОНТ ХОЛОДИЛЬНИКІВ УСІХ МАРОК. ГАРАНТІЯ. ВИЇЗД В РАЙОН. (098) 279-47-48

Ремонт холодильників. Реставрація. Забираємо б/в. Заправка фреоном. Продаж. (096)203-92-72, (0432)46-34-71

РЕМОНТ І ПЕРЕТЯГУВАННЯ М'ЯКИХ МЕБЛІВ. НА ДОМУ У ЗАМОВНИКА. (098) 385-93-90

Садівник шукає роботу - сад, город, газон, прибирання, будинок. (067) 430-71-99

Терміновий ремонт холодильників вдома. Якісно. Гарантія. Забираємо б/в холодил. (093) 103-93-43, (067) 490-87-83

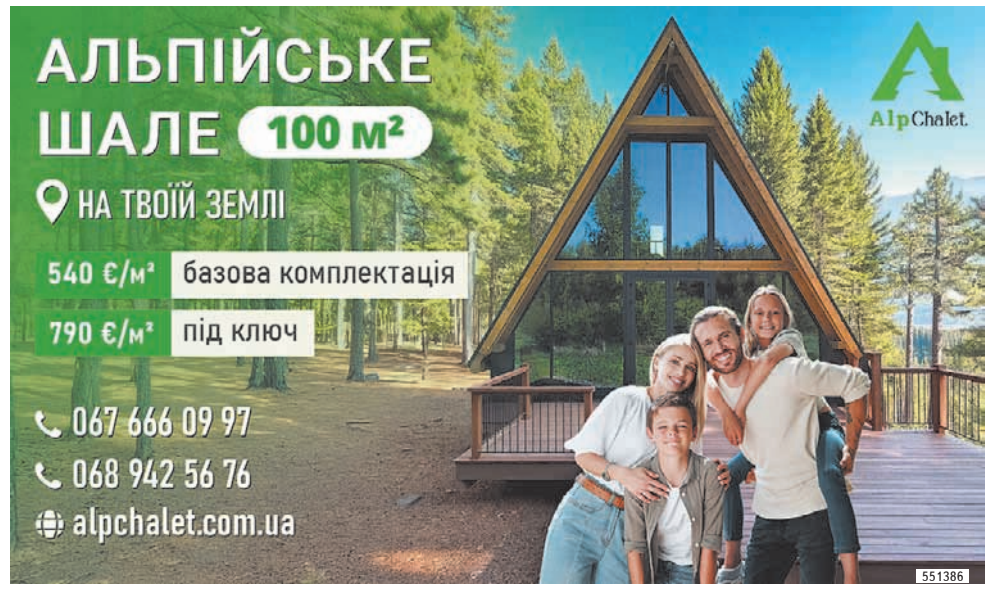

8. АВТОМОБІЛІ

8.1 ПРОДАМ АБО ОБМІНЯЮ

А/м Шевроле-Авео 2011 р. Ціна 5100 у.о. Відмінний стан. (067) 912-99-11

8.3 КУПЛЮ

АВ причепи, бетонозмішувачі, різні та інше. (097) 127-54-23

Авто, причепи та скутери, мопеди куплю (067) 136-23-76

8.5 СГ ТЕХНІКА ТА ІНВЕНТАР

Картоплесаджалки, картоплекопалки однорядні та 2х-рядні, сінограбалки 4,5 сонечок, розкидач мін.добрива, пресподбирачі. (097)347-78-54, (095)810-17-87

Дискові борони та диско плуги,міжрядні культиватори та суцільного обробітку, розсадо-посадочні машини. Обприскувачі 2000л (095)810-17-87, (097)347-78-54

Обприскувачі польові та садові 200, 300, 400, 600, 800, 1000л. Косарки:сегментні, роторні, садові. Сівалки, плуги, фрези (096)495-75-48, (063)651-91-92

Трактори Т-25, МТЗ.Передні мости на МТЗ нового,старого зразку та балочні,після кап.ремонту. Білорусь.Борони зубові,важкі (067)318-15-13, (097)713-54-93

8.8 ТРАНСПОРТНІ ПОСЛУГИ

«AVTO»100%. ПЕРЕВЕЗ.МЕБЛІВ, БУД.МАТ.ДО 2,5Т. ВАНТАЖНИКИ. ФУРГОН 4Х2Х2,4. НЕДОР. (098) 588-08-27

Вант. перевезення: Мерс.Спринтер, 22куб.м, 2 тони. Гідроборт. Ф/опл. будь-яка. Л.АВ 149607 (067) 289-52-33

ВАНТАЖНІ ПЕРЕВЕЗЕННЯ ДО 2 ТОН ПО МІСТУ ТА ОБЛАСТІ. МЕРСЕДЕС-СПРИНТЕР СЕРЕДНЯ БАЗА. (093) 409-28-28

Тут може бути ваша реклама!
(067) 430 29 29
545659

РОБОТА, ПОСЛУГИ

9. РОБОТА

9.1 ВОДІЇ, ЕКСПЕДИТОРИ, ВАНТАЖНИКИ, КОМІРНИКИ

ВОДІЙ кат. С,С1 по Україні бажано з досвідом роботи. З/п від 40000-70000грн. Надаємо безкоштовно житло. (097) 899-38-39, Назар

Вантажник на вул.Київська 128, графік 8-18.00,10 годин/день, 5/2. Зарплата від 13600 грн. (067) 301-26-01 Ірина

Водій категорії С, Е. Робота водієм на Новій пошті по Україні. Зарплата договірна. (067) 473-90-43

Водій на автобус категорії «Д». Автобус ПАЗ-Еталон, приміський маршрут. 15 днів робочі - 15 днів вихідні. З/п договірна. (067) 895-64-38

ВОДІЙ НА ЗІЛ (ПО ВИКЛИКУ) НА ПОСТІЙНУ РОБОТУ. (063) 962-23-32

ВОДІЙ НА МАН, САМОСКИД, МАНІПУЛЯТОР, 10Т. (097) 758-70-70

ВОДІЙ НА НАВАНТАЖУВАЧ «СТАЛЕВА ВОЛЯ». (097) 758-70-70

ВОДІЙ НА СМІТТЄВОЗ (БУНКЕРОВОЗ) «ВОЛЬВО». ГРАФІК РОБОТИ ПН-ПТ. ВУЛ.ГОНТИ (ХУТ.ШЕВЧЕНКА). (093) 037-87-39

КОМІРНИК-КАСИР НА МАЙДАНЧИК БУДІВЕЛЬНИХ МАТЕРІАЛІВ (ЖІНКА, МОЖЛИВО ПЕНСІОНЕР) (097) 758-70-70

ПРИЙМАЛЬНИК МЕТАЛІВ НА БАЗУ-МАЙДАНЧИК НА ПОСТІЙНУ РОБОТУ З ДОСВІДОМ РОБОТИ. З/П ДОГОВІРНА. БЕЗ ШКІДЛИВИХ ЗВИЧОК. (063)962-23-32, ТЕЛ.9.00-12.00.

Приймальник товарів, р-н Вишенька/вул.Грушевського, 56а. (067) 430-18-49, (050) 461-55-70

9.2 КУХАРІ, ОФІЦІАНТИ, БАРМЕНИ, ТЕХНОЛОГИ

Бариста, с.Стрижавка, вул.40-річчя, графік роботи 8:00-22:00, 3/3, зарплата 1040 грн/день. (067) 301-26-01, Ірина

Кухар гарячого цеху на Чорновола 29, графік роботи: 3/3, з 07:00-17:00, зарплата 870грн/зміна. (097) 612-95-51, Алла Петрівна

Кухар/кухонний робітник, р-н Вишенька, графік 7/7 по 11 год. (067) 430-18-49, (050) 461-55-70

Пекар (жінка для випічки пиріжків) в заклад в р-ні Центрального ринку. З/п договірна. Терміново! (097) 251-19-21

Працівник у заклад гром.харч. в р-ні Привокзал.площі для роботи з тістом та смаження пиріжків, чебуреків,г/р 7.00-15.00. (098) 224-60-80

Піцейола вихідного дня на Данила Нечая 164а, графік Чт, Пт, Сб, Нд з 10.00 по 21.00 год. З/п 870 грн/день. (097) 612-95-51, Алла Петрівна

Піцейола на Данила Нечая 164а, графік графік 3/3 з 8-21.00 години , зарплата 1115 грн. за день. (097) 612-95-51, Алла Петрівна

9.3 ОХОРОНЦІ

Нічний охоронник в ТЦ «Жовтень». 350 грн/ніч. (098) 827-99-05

Охоронник в приватний будинок, кремезної статури. 800 грн/зміна. Доба через дві. (098) 827-99-05

ОХОРОННИКИ
в охоронну фірму. З/п 500-700 грн/доба. Вахта. Соц.пакет. З/п своєчасно. (067)433-79-02, (067)417-94-37

9.4 ПРИБИРАЛЬНИКИ, ПОКОЇВКИ, ПОСУДОМИЙКИ

Двірник на ринок «Юність». 15 робочих днів. Графік за домовленістю. (098) 926-18-62

ПРИБИРАЛЬНИЦЯ В ГОТЕЛЬ, ГРАФІК РОБОТИ: 10.00-17.00. ЦЕНТР МІСТА. З/П 10.000-12.000 ГРН. (097) 810-85-64

Прибиральниця на Ващука 8, графік роботи з 8.00-14.00, 4/4 або 6/1, зарплата 40 грн/год. (063) 660-03-19, Наталія

Прибиральниця на вул.600 річчя 3г, графік роботи з 8:00-11:00, 6/1, зарплата 40 грн/година. (063) 660-03-19, Наталія

Прибиральниця на вул.Сагайдачного 93, графік роботи 6/1 по 4 години. Зарплата 4000 грн. (098) 888-12-64, Анна

Прибиральниця на вул.Янгеля 54, графік 8-18, 4/4, зарплата 40 грн/година. (063) 288-82-40, Світлана

ПРИБИРАЛЬНИЦІ В МАГАЗИН НА ПОСТІЙНУ РОБОТУ. ДЕТАЛІ ЗА ТЕЛЕФОНОМ: (097) 438-86-53

9.5 ПРАЦІВНИКИ СТО, АЗС, МИЙКИ

АВТОМЕХАНІКА ЗАПРОШУЄМО НА РОБОТУ НА СТО. ГАРНА З/П ТА УМОВИ ПРАЦІ. М.ВІННИЦЯ. (097) 721-23-81

Автоелектрик по автобусах. Зарплата від 20 000 грн. (067) 895-64-38

Автозварювальник по ремонту автобусів. Зарплата від 20 000 грн. (067) 895-64-38

Автофарбувальник автобусів. Зарплата від 20 000 грн. (067) 895-64-38

Помічник автозварювальника (розбирання, зачистка іржі електроінструментом і збирання). З/п від 15 000 грн. (067) 895-64-38

Слюсар-ходовик (ремонт автобусів, КПП, задній міст, ресори, повітряна система). Зарплата від 20 000 грн. (067) 895-64-38

СЛЮСАРІ (МОЖЛИВО БЕЗ ДОСВІДУ РОБОТИ), ЕЛЕКТРИК З/П ВІД 20 ТИС. ПОТРІБНІ НА ВАНТАЖНЕ СТО. (068) 782-37-53 ВАДИМ, (068) 905-09-09 ОЛЕКСАНДР

9.6 ПРОДАВЦІ, КАСИРИ

Касир на Ващука 8, графік роботи з 8 до 22:00 год., 4/4 або 3/3, зарплата 15150 грн/15 змін. (063) 660-03-19, Наталія

Касир на вул.Богуна 71, графік з 7.30 до 21.00, 7/7, зарплата 975 грн/день. (067) 301-26-01, Ірина

Касир на вул.Замкова 95, графік роботи з 8-22, 4/4, зарплата 900 грн/день + премії. (063) 660-03-19, Наталія

Касир на вул.Ющенка 5, графік 8-22, 4/4, зарплата 900 грн./день. (063) 288-82-40, Світлана

Касир на вул.Янгеля, 54, графік 8:00-22:00 4/4, зарплата 1080 грн. за день. (063) 288-82-40, Світлана

Касир на Космонавтів 79, графік роботи 4/4, 08:00-22:00, зарплата 970 грн./день + додаткове преміювання. (098) 179-60-09, Аліна

Касир на Пирогова 94, графік роботи 8.00-22:00, 4/4, зарплата 1010 грн/день. (063) 288-82-40, Світлана

Касир на пров.Цегельний 3, графік 7:00-22:00, 3/3. Зарплата 1025 грн/день. (063) 288-82-40, Світлана

Касир на Хмельницьке шосе 93, графік 7:00-22:00 4/4, зарплата 1025 грн./день. (063) 288-82-40, Світлана

Касир, вул.Келецька 130, графік роботи 7/7, з 7:30-22:00, зарплата 1000 грн/день + додаткове преміювання. (098) 179-60-09, Аліна

Касир, р-н Чехова/600-річчя, графік 5/2 по 8 год. (067) 430-18-49, (050) 461-55-70

Кухар гарячого цеху на Д.Нечая 164-а, графік роботи 33, з 07:00-18:00, зарплата 870 грн/день. (097) 612-95-51, Алла Петрівна

ПРОДАВЕЦЬ НА РИНОК «УРОЖАЙ» (ЖІНКА 25-55 Р.), ГРАФІК РОБОТИ: З ВІВТОРКА ПО НЕДІЛЮ З 9.00-18.00. ЗВЕРТАТИСЬ ЗА ТЕЛЕФОНОМ: (068) 004-59-80

Продавець кулінарії на Данила Нечая 164а, графік 3/3 з 10-22, 8-20, зарплата 55 грн/година +210 КПІ. (097) 612-95-51, Алла Петрівна

Продавець-касир на Ващука 14, графік роботи 7/7, з 7:00-22:00. З/п 1025 грн/день (+ додаткове преміювання). (098) 179-60-09, Аліна

Продавець-касир на вул.Брацлавська 10, графік роботи 7/7 з 7:00-22:00, зарплата 1075 за день. (067) 301-26-01, Ірина

Продавець-касир на вул.Замостянська 17, графік роботи з 7:00-22:00, 4/4, зарплата 950 грн/день. (063) 660-03-19, Наталія

РОБОТА У МЕРЕЖІ СУПЕРМАРКЕТІВ ГРОШ
ТВОЄ ПЕРЕВТІЛЕННЯ У СПРАВЖНЬОГО ФАХІВЦЯ З «ГРОШ»
НАМ ПОТРІБЕН:
КАСИР (змінний графік роботи, зп від 950 грн за зміну, оплачуване стажування)
КУХАР ПІЦИ / ПЕКАР (змінний графік роботи, зп від 1100 грн за зміну, оплачуване стажування)
ПРОДАВЕЦЬ ПРОДОВОЛЬЧИХ ТОВАРІВ (змінний графік роботи, зп від 900 грн за зміну, оплачуване стажування)
ПРИЙМАЛЬНИК ТОВАРІВ (змінний графік роботи, зп від 1100 грн за зміну, оплачуване стажування)
ВАНТАЖНИК (змінний графік роботи, зп від 980 грн за зміну, оплачуване стажування)
ОХОРОННИК (змінний графік роботи, зп від 15000 грн за місяць, оплачуване стажування)
АВТОКУР'ЄР (змінний графік роботи, зп від 1100 грн за зміну, оплачуване стажування)
067 432 88 69
050 360 47 10
www.grosh.ua
553003

ЗАПРОШУЄТЬСЯ: 552915
ПРАЦІВНИК по догляду за тваринами
РІЗНОРОБОЧИЙ
ЗП: 15 000 грн за місяць
Гуртожиток надається
50 км від м. Києва, Вишгородський р-н
093 193-40-69

Продавець-касир на вул.Замостянська 34, графік роботи 7:00-22:00, 4/4, зарплата 950 грн за день. (067) 301-26-01 Ірина

Продавець-касир на вул.Синьоводська 23, графік роботи з 7-22, 4/4, зарплата 1075 грн/день. (096) 587-69-05, Наталія

Продавець-касир на Гоголя 13, графік роботи з 8:00-22:00 4/4, зарплата 970 грн/день. (063) 660-03-19, Наталія

Продавець-касир на Некрасова 23, графік роботи 07:30-23:00, 4/4, зарплата 975 грн. за день. (067) 301-26-01, Ірина

Продавець-касир на Стельмаха 43, графік роботи 5/5, 7:30-22:00. Зарплата 1000 грн./день + додаткове преміювання. (098) 179-60-09, Аліна

Продавець-касир, Коріатовичів 168 «Домашній маркет», графік 5/5, з 7:00-22:00, з/п 950 грн/день +додаткове преміювання. (098) 179-60-09, Аліна

9.7 ТОРГОВІ ПРЕДСТАВНИКИ, КОНСУЛЬТАНТИ, МЕНЕДЖЕРИ

Мерчендайзер, р-н 600-річчя, графік 4/4 по 11 год. (067) 430-18-49, (050) 461-55-70

552623
МІЖРЕГІОНАЛЬНА АКАДЕМІЯ УПРАВЛІННЯ ПЕРСОНАЛОМ
Запрошує на навчання
без сертифікатів ЗНО
випускників шкіл, училищ, коледжів, будь-яких вузів і спеціальностей за спеціальностями:
· Право · Правоохоронна діяльність · Економіка · Менеджмент · Маркетинг · Облік і оподаткування · Фінанси, банківська справа та страхування · Публічне управління та адміністрування · Туризм · Психологія
АДРЕСА ВІДБІРКОВОЇ КОМІСІЇ:
м. Вінниця, Хмельницьке шосе, 145, к. 911 (9 поверх); www.maup.com.ua
тел./факс (0432) 56-06-33, 56-13-08, (096) 371-17-69; e-mail: vi_maup2005@ukr.net

553388
КОМУНАЛЬНЕ ПІДПРИЄМСТВО ВІННИЦЯОБЛТЕПЛОЕНЕРГО
Запрошує на роботу кваліфікованих працівників:
- Електромантера з ремонту та обслуговування електроустаткування 5 роз. 0,5 ставки (м. Жмеринка),
- Слюсаря з КПВіА 4 роз. (м.Брацлав, м.Тульчин),
- Слюсаря- ремонтника з обслуговування теплотехнічного устаткування,
- Начальника дільниці з обслуговування котелень (м.Томашпіль)
- Інженера-енергетика з обліку ПЕР,
- Інженера з виробництва виробничо-технічної служби 2 кат.,
- Електрозварника ручного зварювання 4 роз.,
- Слюсаря з КПВіА 5 розряду, водії кат. В, С, СЕ, (м.Вінниця)

Конкурентна зарплата.
Докладніше ПН-ЧТ з 9-00 до 17-00 год. за тел. 067 116-05-28

ТОВ "Світ Компані Україна"
Виробник кондитерських виробів
Запрошує на роботу:
КОНДИТЕРА
ТІСТОРОБА
ФАСУВАЛЬНИКА
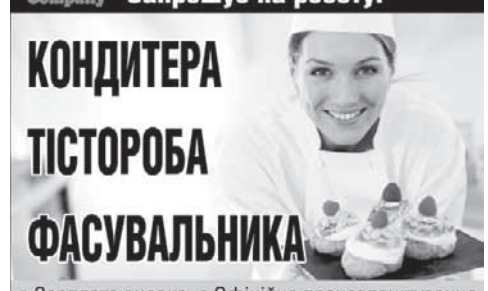
• Зарплата висока • Офіційне працевлаштування
• Графік роботи: З 8.00 - 17.00
тел.: 096 036 12 16 відділ кадрів
097 776 24 59 виробництво
м. Вінниця, вул. Гонти, 39 А
552471

9.9 РОБОЧІ, СЛЮСАРІ, БУДІВЕЛЬНИКИ

2 ПРАЦІВНИКИ ДЛЯ РОБОТИ НА ГІЛКОРУБІ, ВІК 30-60 РОКІВ. РОБОТА ТИМЧАСОВА. РАЙОН АКАДЕМІЧНИЙ. (095) 004-22-53

Слюсар-монтажник, різноробочий на постійну роботу. З/п висока. Терміново! Деталі по телефону: (067) 730-62-66

Різноробочий (підсобний робітник), вік 18-50 років, на постійну роботу. Зарплата 15 000 грн. на місяць. (067) 895-64-38

Різноробочі, зарплата 16000 грн. (098) 827-99-05

СОРТУВАЛЬНИКИ ПЛІВКИ. (093) 037-87-39

ФОРМУВАЛЬНИК ЗАЛІЗОБЕТОННИХ ВИРОБІВ І КОНСТРУКЦІЙ, ГРАФІК РОБОТИ: 7.00-15.30, СБ, НД-ВИХІДНИЙ. З/П 25.000 ГРН. (097) 251-60-54

9.11 ЛІКАРІ, МЕДСЕСТРИ, ФАРМАЦЕВТИ

Медична сестра в пансіонат для літніх людей у м.Вінниця (район Центрального ринку) (068) 778-45-46

9.12 КЕРІВНИКИ, АДМІНІСТРАТОРИ, УПРАВЛІНЦІ

Адміністратор в ТЦ «Жовтень». Тиждень через тиждень. (098) 827-99-05

АДМІНІСТРАТОР ТА ПОМІЧНИК АДМІНІСТРАТОРА ДЛЯ РОБ. З КЛІЄНТАМИ, ГР/Р.:МОЖЛ.ПОЗМІННИЙ. З/П ДО 25000ГР/МІСЯЦЬ. ЦЕНТР МІСТА. (050) 584-61-55 (VIBER)

9.13 ШВАЧКИ, КРАВЦІ, ПРАСУВАЛЬНИКИ

ШВАЧКА ТА ПОМІЧНИК ШВАЧКИ В С.ЯКУШИНЦІ, КОМПЕНСАЦІЯ ПРОЇЗДУ, БЕЗКОШТ.НАВЧАННЯ, Г/Р:8-17.00, АБО ГНУЧКИЙ.З/П ВІД 15.000ГР. (097) 392-46-75

9.20 РОБОТА ЗА КОРДОНОМ

ОПІКУНКИ-ДОГЛЯДАЛЬНИЦІ В НІМЕЧЧИНУ. ЖІНКИ ВІКОМ ДО 65Р. З/П 1300-2000€. КОНСУЛЬТАЦІЇ. (096)742-55-02, (093)012-83-93

9.22 РІЗНЕ

Помічник в пункт видачі замовлень. З/п 6000 грн/тиждень. (063) 381-74-04

Реєстратор заявок у торговий відділ. З/п 20.000 грн/місяць. (063) 381-74-04

РОБОТА ВЖЕ НА ЗАВТРА. ГРАФІК ГНУЧКИЙ, НАВЧАННЯ, СТАЖУВАННЯ, ТІЛЬКИ ДЛЯ ПОВНОЛІТНІХ. ДОХІД КОЖНОГО ДНЯ. (068) 293-63-77

РОБОТА ВІННИЦЯ! ПОМІЧНИК КЕРІВНИКА! ЯКЩО ВИ КОМУНІКАБЕЛЬНІ,ОРГАНІЗОВАНІ ТА ПРАГНЕТЕ ВИСОКОГО ДОХОДУ,ЦЯ ВАКАНСІЯ ДЛЯ ВАС. (066) 715-28-82 VIBER

Усі свіжі оголошення RIA у вашому Viber
зручний пошук
перегляд по рубриках
розміщення оголошення
можливість підписки
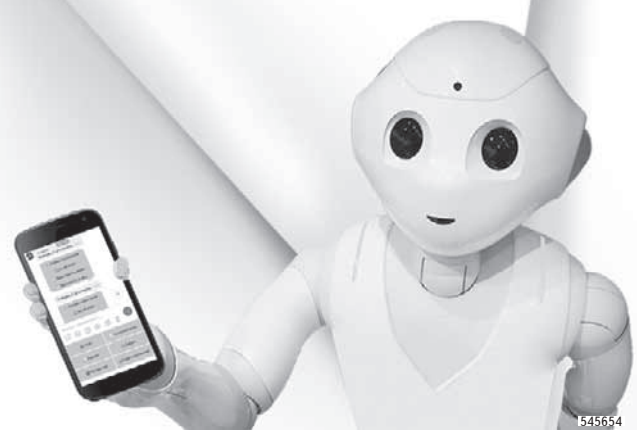
Скануйте QR-код, або шукайте в Viber
RIA_ogo
545654

Часткова зайнятість, 4-6 годин/день. З/п 16000 грн/місяць. (063) 381-74-04

ШУКАЄМО ПРАЦІВНИКА НА СКЛАД! ПОТРІБЕН ЧОЛОВІК ДЛЯ РОБОТИ НА СКЛАДІ З ПЕРЕРОБКИ ЛІКУВАЛЬНИХ ТРАВ ТА ЯГІД, Р-Н ТЯЖИЛІВ, ВІННИЦЯ

ГРАФІК: ПН–ПТ З 8:00 ДО 16:00. ОПЛАТА ВІД 1000 ГРН/ДЕНЬ, ВИПЛАТА ДВІЧІ НА МІСЯЦЬ. ДОВІДКИ ЗА ТЕЛ. (097) 722-89-36

10. НАВЧАННЯ

10.1 НАВЧУ

ХІМІЯ. БІОЛОГІЯ. ПІДТЯГНУ ЗНАННЯ ЗА ЛІТО ЗА ІНТЕНСИВ-ПРОГРАМОЮ. ПІДГОТУЮ ДО НМТ. (097) 118-48-00

Англійська та французька. Переклади. Репетиторство. Домашні завдання. (093) 342-36-68

Хімія. Біологія. Підтягну знання за літо за Інтенсив-програмою. Підготую до НМТ. (097) 118-48-00

12. ЕЛЕКТРОНІКА ТА АУДИО/ ВІДЕО ТЕХНІКА

12.1 ПРОДАМ

Т/в + Т2 + кріплення. ..... недор. ..... (097560-06-31

12.3 ПОСЛУГИ

Ремонт телевізорів вітчизн. та імпортн. вир-ва будь-яких моделей. Виклик додому. 66-68-62, (098) 062-16-47

13. ІНШІ ПОСЛУГИ

13.5 ЮРИДИЧНІ ТА ФІНАНСОВІ ПОСЛУГИ

Адвокат. Складні сімейні та спадкові справи: поділ майна подружжя, аліменти тощо (097) 265-22-17

Адвокат. Судові спори з держпраці. Реєстрація та ліквідація підприємств. (093) 797-97-44

ДЕПОЗИТИ В КРЕД.СПІЛЦІ «ПАРТНЕР». 20Р.НА РИНКУ ФІН.ПОСЛУГ. ЛІЦ.НБУ ВІД 13.03.24Р (063) 311-80-72, (096) 901-79-48

Кредити від кредитної спілки «Партнер». Ліц.НБУ від 13.03.24р. (063)311-80-72, (096)901-79-48

13.7 КЛІНІНГОВІ ПОСЛУГИ

Прибирання: квартир, будинків, офісів. Миття вікон. Є парогенератор. Недорого. м.Вінниця.(096 458-97-54

14. МЕДИЧНІ ПОСЛУГИ

14.1 ПРОПОНУЮ

Новий Пансіонат для літніх людей.м.Вінниця, вул.Антоновича,7, р-н Централ.ринку. (068)778-45-46, (098)201-84-54

ЗУБИ ЯК СВОЇ. ПРОТЕЗУВАННЯ, ЛІКУВАННЯ, ВИДАЛЕННЯ, ПАНОРАМНИЙ ЗНІМОК. (098) 814-09-47

Лікування спини,гриж. Масаж, усунення вивихів,напіввивихів, дисків. Консультація (098) 394-96-99

Позбавлення алкогольної та тютюнової залежності. (067) 912-99-11, Олексій Андрійович

ПСИХОТРЕНІНГИ, САМОКОНТРОЛЬ, МЕДИТАЦІЯ. (096) 590-13-01

16. ХОБІ, ТВОРЧІСТЬ, ДОЗВІЛЛЯ, АНТИКВАРІАТ

16.1 ПРОДАМ

Ваги: технічні, тарілочні+3 гирі. Т/в+Т2+кріплення. 1 шв.машина з тумбою, ножна. Дешево. (097) 560-06-31

16.2 КУПЛЮ

Антикваріат. Монети будь-якого періоду для себе. Дорого. Куплю! (067) 933-17-24

16.4 СПОРТ, ТУРИЗМ

Куплю рибальське знаряддя: спінінги, вудки, зимні і літні, б/в. (097)846-24-20, (096)688-89-76

А ми купимо велосипеди, робочі, бетонозмішувачі. (067) 847-27-68

17. ТВАРИНИ

17.1 ПРОДАМ

Породисті кури, качки, курчата, каченята. Інкубаційні яйця, голуби та перегній. (067) 869-88-93

Продам вживані вулики і реманент для бджоляра. (067) 649-31-23

17.2 КУПЛЮ

КУПЛЮ ВРХ: КОРОВИ, БИКИ, КОНІ, ТЕЛЯТА. (096) 022-55-05

18. ЗАГУБИВ-ЗНАЙШОВ

18.1 ЗАГУБИВ

Втрачений диплом кваліфікованого робітника за номером К18 082161 від 02.07.2018 видане ВХПТУ №5 міста Вінниці на ім'я Кулеша Андрій Олексійович вважати недійсним.

Втрачений договір дарування (дублікат) 1/2 частки будинку за адресою: вул.Івана Франка 11, м.Гнівань, на ім'я Мельник Тетяна Григорівна. Вважати недійсним.

Втрачено військовий квиток, серія СО номер 989496, виданий Южненським військовим комісаріатом Одеської області, на ім'я Півторак Владислав Вікторович. Вважати недійсним.

Втрачено диплом кваліфікованого робітника К15 №004165 та додаток до нього про отримання освіти в Державно професійному-технічному навчальному закладі «Вінницьке міжрегіональне вище професійне училище» на ім'я Тимарський Дмитро Олександрович. Вважати недійсним.

Втрачено оригінали дипломів бакалавра ВН № 32052197 (03.07.07р.) та диплом спеціаліста ВН №34318271 (01.07.08р.) видано ВДПУ ім.Коцюбинського на ім'я Кулик Олена Володимирівна. Вважати недійсними .

Свідоцтво про право власності на житло від 24.06.1993р. виданого на підставі рішення виконкому ВМР народних депутатів від 24.06.1993р. №447 на ім'я: Панько Генадій Петрович, Панько Любов Федорівна, за адр.: вул.Київська,120, кв.15. Вважати недійсним в зв'язку з втратою.

545657
ГО Школа боксу та кікбокингу Андрія Рябченка
ПРОФЕСІЙНЕ НАВЧАННЯ
13 років стажу ДЮСШ + 5 років індивідуального навчання
Групові та індивідуальні навчання:
1) Навчання та розкриття таланту від дитячого до дорослого віку
2) Навчання техніки і тактики ударів, захисту і бойових маневрів з боксу та кікбоксингу
3) Навчання нокаутуючого удару.
4) Навчання сміливості, мужності, сили, гнучкості та силовій витривалості.
5) В короткий термін зниження ваги від 20 до 30 кг від 4 до 5 місяців
Дам здоров'я, силу, духовність і успіх у житті
(067) 255-13-06, (063) 269-05-54

Передплати газету RIA онлайн на сайті Укрпошти
Швидко та без черг
Сплачуй картою або за реквізитами
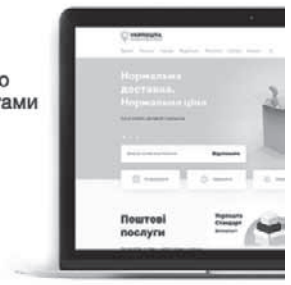
peredplata.ukrposhta.ua
УКРПОШТА
545654

ЗАПРАВКА КАРТРИДЖІВ
УСІХ ВИДІВ ПРИНТЕРІВ
ЗАПРАВКА
РЕМОНТ
ПРОДАЖ
БЕЗКОШТОВНА ДОСТАВКА по місту
VS Technology
вул. Чорновола, 8
(0432) 66-51-10, 66-41-81
545660

Всі оголошення RIA у вашому Telegram
свіжі оголошення,
зручний пошук,
перегляд по рубриках,
можливість підписки!
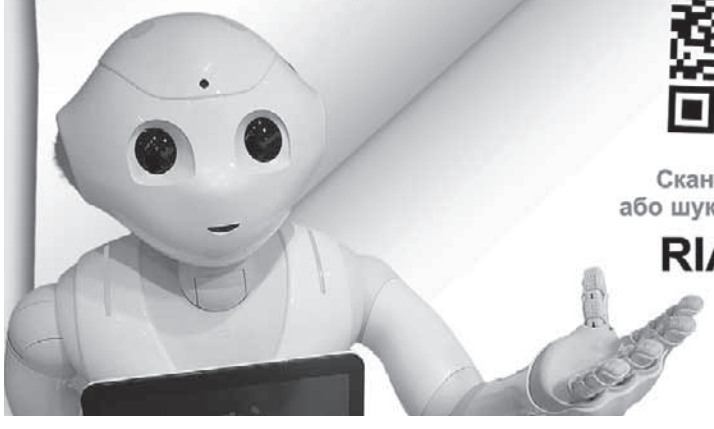
Скануйте QR-код, або шукайте в Telegram
RIA_ogo
545654

ТОП
Довідка і відгуки Вінниці на top20.ua
226 613 вінничан вже написали відгуки про заклади та послуги.
Це допоможе Вам обрати найкраще!

Подати оголошення в газету RIA дуже просто!
Для розміщення оголошення в газети RIA зателефонуйте у відділ прийому оголошень. Оператори відділу допоможуть обрати рубрику, скласти текст оголошення, здійснити оплату.
(0432) 555-135
(098) 166-28-06
(050) 430-03-07
(093) 170-23-60

Вартість публікації оголошень
- Звичайне оголошення — 40 гривень
- Виділене оголошення — 60 гривень
- Особливе оголошення — 130 гривень
- Фото оголошення — 180 гривень
- Фотооголошення в нерухомість — 300 гривень
- Оголошення про втрату документів — 100 гривень

Графік роботи:
- понеділок з 9:00 до 20:00
- вівторок — п'ятниця з 9:00 до 18:00
- **субота і неділя - вихідний**

ПРО БАГАТУ ІСТОРІЮ ТА АМБІТНЕ МАЙБУТНЄ САДИБИ ЛЬВОВИЧА

Цікаво! ■ Цю жовту віллу з ажурними рельєфами й куполами вінничани могли б вважати просто красивою будівлею. Але за її стінами творилась історія: тут була канцелярія Симона Петлюри та штаб червоної дивізії. Після десятиліть у ролі обласного радіо, садиба готується до нового життя — як осередок Музею Вінниці

ВАЛЕРІЙ
ЧУДНОВСЬКИЙ, RIA,
(063)7758334

На вулиці Симона Петлюри, 15 А — у самому серці Вінниці — стоїть яскрава одноповерхова будівля з куполами та вишуканими колонками на фасаді. Зведена у 1913 році, ця вілла належала одному з найбагатших мешканців міста — Боруху Львовичу. Підприємець володів заводом «Молот» і був гласним Вінницької міської думи, а свої ініціали — «BL» — увічнив на фасаді будинку.

«Це — типовий приклад причорноморської вілли в стилі еклектики», — зазначають у Visit Vinnytsia.

Жовті стіни, асиметричне планування, кругла зала з одного боку, прямокутне крило з іншого — усе це формує неповторний вигляд будівлі, яка й досі має імпозантний вигляд.

Усередині — довгі коридори, що ведуть до великих зальних приміщень, частина яких у другій половині XX століття була змінена перегородками.

Та попри це в інтер'єрах і досі зберігається дух минулої епохи: подекуди залишилися оригінальні декоративні елементи, які дозволяють уявити, якою будівля була в часи свого розквіту.

МІСЦЕ, ДЕ ТВОРИЛАСЬ ІСТОРІЯ

У лютому 1919 року, коли Вінниця на короткий час стала Тимчасовою столицею УНР, у стінах садиби розмістили Міністерство пошт і телеграфів. А з травня до червня 1920 року — військово-похідна канцелярія Симона Петлюри.

Про той період збереглося чимало спогадів. Один із них — епізод, описаний у мемуарах Георгія Брілінга: його батько Густав — один із засновників краєзнавчого музею — прокрадався вночі до садиби, щоби врятувати музейні експонати, які колись позичили для канцелярії.

«Це не просто будівля — це жива пам'ять про важливі події української державності», — зазначають у Visit Vinnytsia.

> **Будинок, в якому працювала канцелярія Петлюри, перетворюється на сучасний Музей Вінниці**

ЗМІНЮВАЛАСЬ ВЛАДА — ЗМІНЮВАЛИСЬ ФУНКЦІЇ

Після УНР, з 1921 року у садибі Львовича перебував штаб і політвідділ радянської 24-ї Симбірсько-Самарської «Залізної» стрілецької дивізії. А з 1930-х років і аж до 2018-го тут працювало обласне радіо — орган, що змінював назву, але залишався на одному місці.

У 2020 році уряд передав будівлю у власність громади. І почалась нова сторінка — підготовка до створення Музею Вінниці.

У 2022 році заклад представив концепції відновлення будинку та розвитку публічного простору історичної садиби — орієнтир на те, який у майбутньому матиме вигляд реставрація приміщення Музею Вінниці.

«Сподіваємось, після перемоги України, ці плани втіляться у життя і музейний експозиційний простір, присвячений нашому місту, запрацює там повноцінно», — підсумовують у Visit Vinnytsia.

Ця садиба одна з найвиразніших вілл у центрі Вінниці. Її фасад із колонами, куполами та ініціалами власника зберіг атмосферу початку XX століття

РЕКЛАМА

ДІАБЕТИЧНІ ТОВАРИ ТА ЗДОРОВЕ ХАРЧУВАННЯ

Протеїнове морозиво без цукру SoloSvit
170 00

Батончик FIZI без цукру Salted Caramel
45 00

saharokshop.com
+38 067 460 02 44

АКЦІЯ

Глюкометр Contour Plus + 50 тест-смужок
950 95

Декстроза Dextro Energy Schulstoff зі смаком коли
83 00

Олія салатна "Амарантик" з перцем, 250 г
155 00

АКЦІЯ

Сенсор LinX (Aidex X) система моніторингу глюкози
~~2050 00~~
1850 00

Пластир еластичний фіксуючий Omnifix Elastic 5 см х 10 м
156 00

Акумулятор холоду для інсулінових термочохлів
195 00

Термочохол термопенал для інсуліну
255 00

Сахарок Shop

545655

«СИН ЗАГИНУВ, АЛЕ НЕ ЗДАВСЯ, НЕ ЗЛАМАВСЯ І Я НЕ ЗДАМСЯ»

Герої тилу ■ Тридцять іменних дронів помсти передали на Запорізький напрямок жителі села Війтівці Хмільницького району. Збір коштів організував колишній вчитель Іван Плотиця, син якого не повернувся з війни. Тепер пан Іван має намір придбати авто для земляка, частину коштів передали молодята, які принесли гроші після весілля

Дрони передали земляку пану В'ячеславу. Нині він виконує бойові завдання в одному з підрозділів БпЛА на Запорізькому напрямку, ліворуч Іван Плотиця

ВІКТОР **СКРИПНИК, RIA,**
(067)1079091

«Весь ранок налаштовував себе на те, щоб стримати сльози, коли буду говорити перед людьми, але нічого з того не вийшло, лиш тільки почав говорити, як побачив перед очима сина... Вибачте, що моїх сліз було більше, ніж слів», — ці слова написав на своїй сторінці у Фейсбуці Іван Плотиця, ініціатор збору коштів на іменні дрони помсти за полеглих на війні земляків.

«БИЙТЕ ЇХ НЕЩАДНО!»

Бойові «пташки» передавали у Війтівцях на Алеї слави. Біля кожного літального апарата поставили фото полеглих земляків. Дорослі і діти прийшли з портретами дорогих їм людей, які не повернулися з війни.

Дрони-камікадзе отримав воїн одного із підрозділів БпЛА, який виконує бойові завдання на Запорізькому напрямку. Звати його В'ячеслав, чоловіку 26 років, одружений.

— Хлопці, бийте їх нещадно! — сказав Іван Плотиця, тиснучи руку молодому воїну. — Відомстіть за кожного нашого земляка, за кожного українського воїна, чиє життя забрали окупанти.

Іван Плотиця назвав поіменно кожного із своїх земляків, крім одного.

«Коли переглядав відео, тільки тоді побачив, що не згадав свого сина Сірожу, — читаємо далі у дописі. — Назвав хлопців з Широкої Греблі, Березни, згадав Андрія Ситника... Прости, сину, не можу назвати тебе загиблим».

> **Після втрати дитини Іван Плотиця зосередив усі свої зусилля на допомозі тим, хто воює за кожного з нас**

Батько дякував землякам, а також усім небайдужим, які разом зібрали 300 тисяч гривень на дрони-камікадзе.

Окрему велику подяку адресував засновнику ГО «Крила Янгола» пану Миколі, це він виготовив безпілотні літальні апарати на спомин про полеглих земляків.

Людей на акцію допомогли зібрати сільська голова Станіслава Ядвіжина та директорка Будинку культури Світлана Насадюк. «У цих 30-ти дронах є також і їхня частка», сказав Іван Плотиця.

До речі, під час зібрання люди знову поділилися коштами. Цього разу Іван Плотиця планує придбати автомобіль для земляка Сергія Коствіцького, який виконує бойові завдання у 80-й окремій десантно-штурмовій бригаді. У день передачі дронів зібрали 53 тисячі гривень.

ВІДПРОСИВСЯ ПРИВІТАТИ ДОЧКУ У ДЕНЬ ВЕСІЛЛЯ

Пан Іван розповів, як до нього прийшли четверо його земляків з донатом на ЗСУ.

— Влад і Юля одружилися, — каже волонтер. — Після весілля вирішили поділитися коштами, щоб підтримати наших захисників. Я прийняв їх донат. Привітав їх з такою гарною подією у житті, уже спільному житті. Побажав довгих щасливих років. Нітрохи не сумніваюся, що вони будуть щасливими, бо починають спільне життя з гарної справи — підтримки тих, хто нині б'є ворога, який прийшов на нашу землю.

Молодята прийшли не самі. Разом з ними були батько і мама нареченої.

Як пояснив пан Іван, батькові вдалося відпроситися з фронту, аби привітати доньку і її судженого з одруженням. Подякував їм за виховання дітей патріотами.

«МОЯ ВІЙНА ЩЕ НЕ ЗАКІНЧИЛАСЯ»

Волонтер Іван Плотиця, попри велику втрату, радіє кожному донату. Висловлює подяку кожній людині, яка довірила свої кошти.

«Можливо, хтось думає, що я вже здурів від горя, — написав Іван Плотиця. — Дитина лежить мертва, а він радіє донатам. Сірожа мій стояв до останнього подиху! Загинув, але не здався, не зламався. І я буду стояти до кінця. І буду дякувати усім-усім, хто стоїть і буде стояти зі мною поруч. Без вас, самотужки, не зможу нічого зробити. А моя війна ще не закінчилася».

Прохання підтримати батька полеглого воїна. Не тільки його війна ще не закінчилася. Як каже волонтер, малих донатів не буває. Кожна гривня рятує життя тих, хто на фронті, кожна гривня наближає нашу Перемогу. До слова, Іван Плотиця підтримує наших захисників відтоді, як його син добровольцем пішов на фронт. Після втрати дитини він зосередив усі свої зусилля на допомозі тим, хто воює за кожного з нас.

Номер картки для переказу коштів: 5168745688699310

РЕКЛАМА

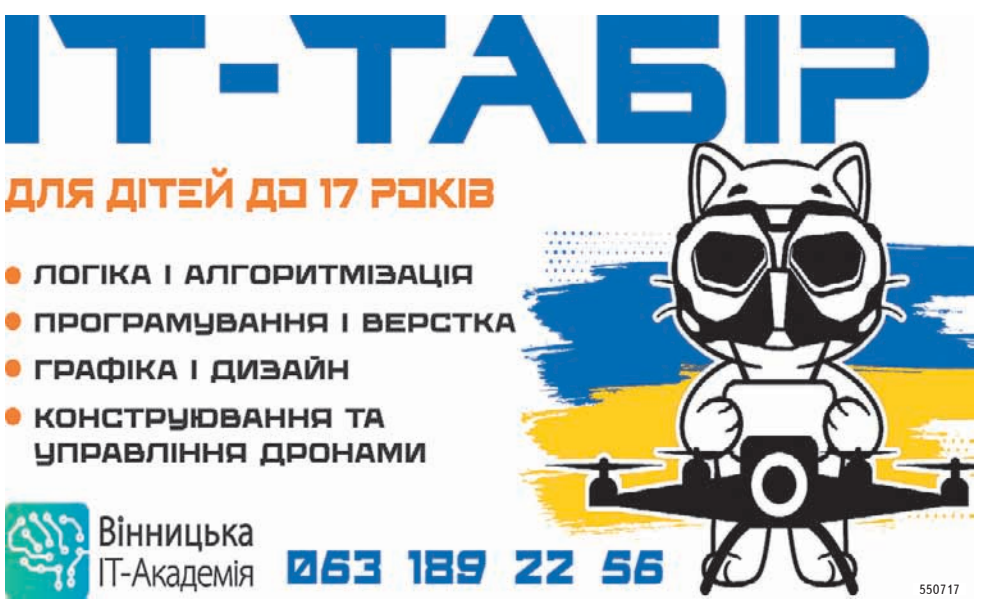

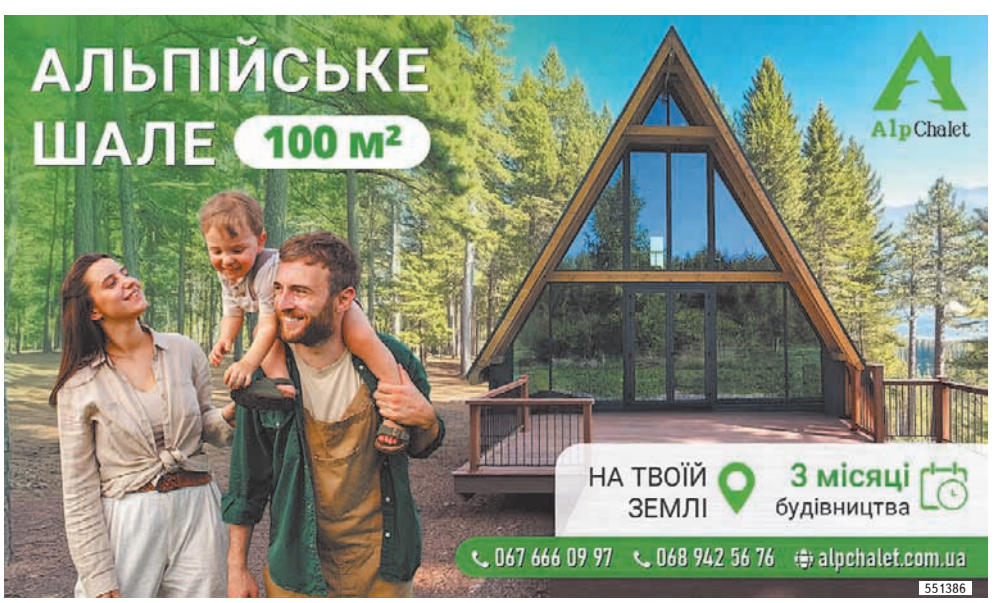

ШТРАФИ, ВИПЛАТИ, «ДОСТУПНІ ЛІКИ». ЩО ЗМІНИТЬСЯ У СЕРПНІ?

Новації ■ В Україні змінюються правила для бізнесу, пасажирів, військовозобов'язаних і пільговиків. Торгівля, залізничний транспорт та соцвиплати — у кожній сфері є оновлення. Усе це зачепить більшість людей уже з перших днів місяця

ВАЛЕРІЙ **ЧУДНОВСЬКИЙ, RIA,** (063)7758334

З першого серпня в Україні набувають чинності важливі зміни. Серед головного — повернення штрафів за порушення касової дисципліни, нові категорії відстрочок у застосунку Резерв+, розширення програми Доступні ліки й обов'язкова верифікація квитків Укрзалізниці через Дію.

ШТРАФИ ЗА НЕВИДАЧУ ЧЕКІВ

З першого серпня для малого й середнього бізнесу скасовують «поблажки» — знову діятимуть повноцінні штрафи за порушення касової дисципліни. Якщо підприємець не видасть чек або не скористається касовим апаратом, заплатить 100% вартості проданого товару вже за перше порушення. Наступні обійдуться у 150%.

У 2023 році штрафи були зменшені, щоб дати бізнесу час на адаптацію. Вони складали 25% вартості товарів, робіт або послуг після першого порушення та 50% — кожного наступного. Але цей період завершується — нові правила стосуються сфери торгівлі, громадського харчування та надання послуг.

ВИПЛАТИ ДО ДНЯ НЕЗАЛЕЖНОСТІ

Пільговики можуть отримати грошову допомогу до Дня Незалежності — заяви приймають до 1 серпня. Суми залежать від статусу:

особи з інвалідністю внаслідок війни — до 3 тисяч 100 гривень;

учасники бойових дій, родини загиблих — від 650 до 1 тисячі гривень;

колишні в'язні концтаборів, діти партизанів — 450 гривень.

Працюючі, пенсіонери та військові отримають виплати автоматично. Тим, хто без роботи або без офіційного працевлаштування, треба подати заяву самостійно:

■ особисто в сервісних центрах Пенсійного фонду або Центрах надання адміністративних послуг;

■ поштою на адресу територіального органу Пенсійного фонду;

■ онлайн через портал Пенсійного фонду.

У РЕЗЕРВ+ ДОДАДУТЬ НОВІ ВІДСТРОЧКИ

На початку серпня в цьому застосунку додадуть можливість подати заявку на відстрочку для нових груп громадян. Зокрема, це стосується викладачів вишів, науковців (якщо вони є в базі ЄДЕБО), а також тих, у кого чоловік або дружина має інвалідність I або II групи (за підтвердженими даними Мінсоцполітики, ПФУ та ДРАЦС).

З першого серпня запускають нові механізми контролю та допомоги. Частину з них вінничани відчують одразу

Щоб подати заявку, потрібно натиснути на три крапки на головному екрані, обрати Подати запит на відстрочку та вказати свою категорію. Після розгляду користувач отримає сповіщення з результатом.

Серпень принесе більше, ніж просто зміни. Варто заздалегідь підготуватись, щоб не залишитись без чеків, квитків чи виплат

РОЗШИРЯТЬ «ДОСТУПНІ ЛІКИ»

Уряд ухвалив рішення про розширення програми «Доступні ліки». З серпня до списку безоплатних препаратів додадуть ліки для лікування серцево-судинних і цереброваскулярних хвороб. Серед них — засоби на основі індапаміду та торасеміду для зниження тиску і боротьби з набряками при серцевій недостатності, а також метилдопи, що використовуються при гіпертензії, зокрема у вагітних.

Також реімбурсація (відшкодування вартості ліків з бюджету — авт.) поширюватиметься на препарати з двовалентним залізом і фолієвою кислотою для профілактики й лікування анемії у вагітних та жінок після пологів.

Квитки на залізницю — тільки через Дію

З серпня Укрзалізниця запроваджує обов'язкову верифікацію через Дія. Підпис для купівлі або повернення квитків на популярні напрямки.
Ціль — обмежити спекуляції й нечесне бронювання місць. Верифікація буде обов'язковою для таких рейсів:
№105/106 Одеса–Київ
№91/92 Львів–Київ
№29/30 Київ–Ужгород
№12 Львів–Одеса
№27/28 Київ–Чоп
Квитки на ці поїзди не можна буде придбати в касах.
Нові правила не стосуються поїздів зі спецрезервом для військовослужбовців. Вони зможуть купувати квитки, як і раніше, через окремий сервіс — Армія+.
Також верифікація через Дія.Підпис потрібна для купівлі квитків на популярні міжнародні напрямки.

Яйця аскарид на пляжі, формальдегід у воді: в Тяжилівському озері досі купаються діти

ЛАРИСА **ОЛІЙНИК, RIA,** (067)5267252

За результатами планового моніторингу якості води та ґрунту на пляжах та рекреаційних зонах міста станом на 16 липня, є значні перевищення на всіх міських пляжах та озерах.

«Центральний», «Гонти», «Хімік», Вишенське та Тяжилівське озера: бактерії кишкової групи (ризик кишкових інфекцій), неприємний запах та органічне забруднення, подекуди відхилення кислотності, у Тяжилівському озері — формальдегід.

Грунт на двох пляжах у Вінниці небезпечний: виявили яйця аскарид на «Центральному» та біля Тяжилівського озера, зафіксували перевищення міді та нікелю.

«Таке забруднення може викликати інфекції, алергії, паразитарні хвороби. Купання заборонене», — наголошують у Центрі профілактики хвороб.

Також під час купання в забрудненій воді можна заразитися ентеровірусною інфекцією, вірусним гепатитом, лямбліозом, лептоспірозом, а також церкаріозом, відомим як «свербіж плавця».

Попри численні перестороги фахівців та дописи в мережі, вінничани продовжують засмагати на пляжах та купатися у місцевих водоймах.

Ми пішли на Тяжилівське озеро, де у грунті знайшли яйця аскарид, а у воді — фальмадегід, який викликає алергії. Те, що вода тут забруднена, видно навіть неозброєним оком.

Вивіски про те, що в озері не можна купатися, ми не помітили. Проте пляжників, дорослих і малих, біля водойми було чимало. Активно купалася малеча.

Ми запитали батьків, чи чули вони, що Тяжилівське озеро забруднене і дітям та дорослим купатися заборонено.

— Я читала, що вода забруднена в нашому озері, — каже Алла. — Щороку пишуть, але, коли літо і спека, всі йдуть купатися. Ми з подругою не заходимо у воду, бо в ній якісь маслянисті плями. А ось позасмагати на пляжі, випити квасу — чому б і ні.

— Ні, ми не чули, що купатись заборонено, — говорить місцевий житель Віктор. — Ми тут живемо поруч, не один рік купаємося і нічого шкідливого не помітили. У дітей канікули, теж купаються.

Вивіски про те, що в озері не можна купатися, ми не помітили. Проте пляжників, дорослих і малих, біля водойми було чимало

А куди йти, на платні басейни по 500 гривень за людину?

Керівник Вінницького обласного центру контролю і профілактики хвороб Ігор Матковський таким сміливцям категорично не рекомендує купатись у стоячій воді, бо така вода багата патологічними мікроорганізмами, паразитами, екскрементами гризунів та є небезпечною для здоров'я.

Якщо купання все ж таки було, то, звичайно, приходячи додому — приймайте душ. Якщо на тілі є садна, відкриті рани, треба обробити їх антисептиком.

«НИВА» СТАРТУВАЛА У СЕЗОНІ ПОРАЗКОЮ

Друга ліга ■ Вінницькі футболісти вдома мінімально поступилися дублерам першолігового тернопільського клубу. Будуть намагатися покращити результат минулого сезону, який завершили передостанніми

ЄВГЕНІЙ **МИХАЙЛІВ, RIA,** (098)8591459

Минулий чемпіонат України з футболу вінницька «Нива» завершила передостанньою в групі «Б» Другої ліги. Тож тренерський штаб і вболівальники прагнуть суттєво покращити результати в новому сезоні, який стартував 26 липня. Його підопічні Юрія Ярошенка розпочали вже в групі «А».

НЕЗНАЙОМИЙ СУПЕРНИК

Першим суперником вінницьких футболістів був «Самбір-Нива-2» (Тернопіль). Опонент для господарів незнайомий — минулий сезон, коли «Самбір-Нива-2» дебютував на професіональному рівні, вінничани провели в іншій групі Другої ліги.

«Нива» вийшла на поле в ослабленому складі. Дискваліфікований Борис Лотоцький — висококласний захисник. Також у міжсезоння пішли гравці основи Даніїл Мельник і Даніїл Кобцов, що послабило захист і середину поля вінничан. Натомість склад нашої команди поповнила низка гравців. Серед них — син колишнього головного тренера «Ниви» Костянтин Колчін і Євген Мороз, який вже виступав у нашому клубі.

У суперника, дубля клубу Першої ліги, практично не було досвідчених гравців, середній вік футболістів складав лише 18 років. До того ж, у воротах вийшов дебютант команди Артем Борис із юнацького складу «Карпат».

НЕОЧІКУВАНИЙ ПОЧАТОК

Гості на штучному полі в спекотну погоду освоїлися несподівано швидко й уже в дебюті створили гострий момент — новачок із «Ревери 1908» Юрій Лащук не влучив у ворота. Були ще хороші епізоди, гострі. Змусили похвилюватися вінничан.

> **«Деякими футболістами я незадоволений. Пропустили і почали грати, коли потяг пішов»**

Згодом «Нива» пересунула гру вперед. Здалеку пробив Євген Мороз — вище цілі. Здавалося, що гра вирівнялася, як «Самбір-Нива-2» вийшов вперед. Владислав Мендрук підключив на рубежі карного майданчика Богдана Бідзінського, який акцентованим ударом «прошив» ворота — 0:1.

В атаці — один із лідерів «Ниви» Олександр Мельник (№6). На жаль, вінницьким футболістам забракло майстерності в завершальній стадії

У середині першого тайму наш граючий президент Артур Загорулько міг зрівнювати рахунок, проте воротар Артем Борис зреагував на його удар зі штрафного в обхід стінки.

ВРЯТУВАТИСЯ НЕ ВДАЛОСЯ

По-справжньому «Нива» завелася вже після перерви. Дмитро Чигур, Олександр Євтіхов, Костянтин Колчін — всі охоче ходили вперед. М'яч навіть влучав у поперечину воріт «Самбора-Ниви-2».

На порятунок матчу вінничани випустили й новачка Артема Петрика — колишнього форварда «Олександрії-2», який повернувся в рідне місто. Але, направивши м'яча головою, він не зміг переграти куражного голкіпера «Самбора». Хороші моменти мали нивівці Артур Загорулько, Антон Власенко, Іван Рябий — але не щастило в завершенні.

А гості могли закріпити перевагу. Назару Янчишину не вистачило швидкості, щоб по-справжньому утекти від захиту «Ниви». Тож у підсумку в «нивівському дербі» — мінімальна перемога гостей.

Головний тренер вінничан Юрій Ярошенко назвав головну причину поразки.

— Ми дозволили забити собі гол, а самі не відзначилися. Тому вся відповідальність — на головному тренері. Сказати, що хлопці не хотіли перемогти? Хотіли! Майстерності не вистачило у завершальній фазі. Підходи до воріт дуже добрі були. Але кінцівка — це і є майстерність, яка вплинула на результат,— сказав він.

За словами коуча, початок матчу був дуже поганим.

— Деякими футболістами я незадоволений. Пропустили і почали грати, коли потяг пішов. Рахунок на табло. Тут нічого додати. Це вже не дитячо-юнацький футбол, потрібно відповідати за результат,— додав Юрій Ярошенко.

Сенсація в Японії. Переміг йокодзуну

ЄВГЕНІЙ **МИХАЙЛІВ, RIA,** (098)8591459

Нещодавно 21-річний вінничанин Данило Явгусишин першим серед українців в Японії переміг йокодзуну — найвищого за статусом борця у сумо. За це отримав «кінбоші» — золоту зірку, яку вручають тільки за виняткову звитягу. Виступає Данило під псевдонімом Аонішікі Арата.

— Це була сенсація для Японії. Адже наш спортсмен в такому молодому віці зміг перемогти йокодзуну. Він не лише отримав за це досягнення приз, але й матиме підвищення в зарплаті. Бо Данило Явгусишин має контракт із професіональним японським клубом. Такого мало хто може досягти. Приміром, пробитися поки не зміг мій син Важа, який був переможцем Всесвітніх ігор,— сказав RIA перший тренер Данила, вінничанин Важа Даіаурі.

Він згадав, що майбутня зірка займалася у нього із шести до 17 років. Данило був чемпіоном Європи і призером світу з сумо, чемпіоном України з вільної боротьби. Також вдало виступав у дзюдо і боротьбі на поясах.

У 2019 році тренер взяв 17-річного Данила на чемпіонат світу серед юніорів. Тоді Явгусишин став призером. Після цього юнак познайомився з японцем, який виявився заможним прихильником сумо. Згодом той запросив вінничанина до своєї країни, забезпечив житлом, медичними послугами і необхідними умовами для тренувань. Тоді 18-річний Данило ще вчився в японській школі.

Данило Явгусишин виступає під псевдонімом Аонішікі Арата. Він першим серед українців переміг йокодзуну — найвищого за статусом сумоїста

— Заради Явгусишина його заможний друг відкрив новий клуб сумо. Адже в кожному клубі може виступати лише один іноземець,— пояснив Важа Даіаурі.— Тепер Данило є прикладом іншим молодим українським сумоїстам, які мріють про профі-кар'єру.

КОРОТКО

Новий рекордсмен

■ Вихованець Жмеринської дитячо-юнацької спортшколи Тимофій Саволюк виборов перемогу у фіналі Кубка України з легкоатлетичних метань, що проходив у Києві. У боротьбі серед юнаків до 16 років Тимофій здобув золоту медаль у метанні кілограмового диска, показавши результат 50,26 м. Цей показник став новим рекордом Вінницької області у цій віковій категорії.

Крім того, у перший день турніру Тимофій заробив ще одну нагороду — бронзу у штовханні ядра вагою чотири кілограми (з результатом 13,54 м).

Ці досягнення — результат наполегливої праці спортсмена і його тренера Володимира Саволюка.

В Інсбруку і Парижі

■ Завершився відбір до чотирьох збірних України з флаг-футболу. З клубу «Вінницькі вовки» до національних команд увійшов аж 21 гравець.

Зокрема, до чоловічої потрапило шість вінничан (серед 12 учасників). А до жіночої, змішаної (юнаки і дівчата разом) до 15 років і серед юнаків до 17 років — по п'ять.

Як нагадав провідний вінницький тренер Євген Хомин, торік дві збірні України (юнацька і чоловіча) за участю вінничан змагалися на чемпіонатах Європи і світу. А цього року одразу чотири наших збірних стартуватимуть на європейській першості. Два юнацькі колективи України гратимуть на початку вересня в Інсбруку (Австрія), а чоловіча і жіноча збірні — в кінці вересня у Парижі (Франція).

Перемога у парному тенісі

■ Представники Ладижинської громади Юрій та Данила Журба взяли участь у турнірі з парного тенісу в місті Умань.

У напруженій боротьбі з господарями арени, учасниками з Київської і Вінницької областей вони посіли перше місце та здобули кубок. Ладижинці здолали суперників у всіх п'яти матчах.

У ЯКУШИНЕЦЬКІЙ ГРОМАДІ ЖІНКА ПОМЕРЛА ВІД ПРАВЦЯ

Загроза ■ Цього року на Вінниччині стався перший летальний випадок правця — літня жінка з Якушинецької громади померла після травми голови, яка виявилася небезпечною через інфекцію. За 2024 рік в Україні зареєстрували 12 випадків правця, серед яких кілька летальних, у тому числі і на Вінниччині

АЛЬОНА **ЧЕРНІЮК**, **RIA**, (093)8905679

Смертельна хвороба, яку багато хто вважає забутою, знову нагадує про себе. У Вінницькій області зафіксували перший у поточному році летальний випадок правця. Жертвою стала 89-річна жителька Якушинецької громади.

Лікар-епідеміолог обласного центру контролю та профілактики хвороб Світлана Кушнір повідомила, що зараження сталося через травму — у жінки була рвана рана голови та подряпини.

— Відомостей про проведення жінці профілактичного щеплення проти правця впродовж останніх десяти років не було. Після звернення до медичного закладу пацієнтці надали необхідну допомогу: провели хірургічну обробку рани та ввели 5000 міжнародних одиниць (МО) протиправцевого імуноглобуліну. Незважаючи на своєчасну медичну допомогу, зупинити розвиток хвороби і врятувати жінку не вдалося, — зазначила Світлана Кушнір.

Минулого року на правець захворіла дитина. Завдяки своєчасній медичній допомозі її вдалося врятувати.

ЩО ТАКЕ ПРАВЕЦЬ І ЯК ВІН ПЕРЕДАЄТЬСЯ?

Правець — це тяжке інфекційне захворювання, яке виникає при потраплянні спор бактерії Clostridium tetani у відкриту рану — через бруд, землю, пил або контакт із грунтом. Він не передається від людини до людини. Захворювання проявляється спазмами м'язів обличчя (часто стискання щелеп), судомами м'язів тулуба й шиї, проблемами з ковтанням та диханням. Перші симптоми з'являються зазвичай через 3—21 день після травми.

Навіть із своєчасною медичною допомогою ризик смерті становить 10—70%, залежно від віку, стану здоров'я та швидкості реагування.

За 2024 рік в Україні було зареєстровано 12 випадків правця, із них кілька летальних, у тому числі на Вінниччині. Це свідчить, що правець, хоч і рідкісний, все ще трапляється навіть у сучасних умовах — особливо у людей без щеплення.

Правцем можна інфікуватись: при потраплянні бруду у рану або поріз; внаслідок укусів тварин; внаслідок травмування гострими предметами, уламками деревини. Обробка рани антисептиками не може знешкодити бактерії.

ПРОФІЛАКТИКА ПРАВЦЯ

Якщо ви запідозрили у себе чи когось із близьких симптоми, схожі на правець, необхідно негайно звернутися до лікаря. У Вінницькій обласній військовій адміністрації нагадують, що

> **Навіть із своєчасною меддопомогою ризик смерті становить 10–70%, залежно від віку, стану здоров'я та швидкості реагування**

до отримання медичної допомоги можна вжити таких заходів:

■ Ретельно промийте рану чистою водою з милом. Видаліть будь-які сторонні предмети з рани, якщо це можливо.

■ Застосуйте антисептичний засіб на рану для знищення бактерій.

■ Накладіть стерильну пов'язку, щоб захистити рану від подальшого забруднення.

■ Забезпечте постраждалого спокоєм і комфортом, уникайте різких рухів, які можуть викликати спазми.

Ефективність вакцинації проти правця — 100% (повний курс щеплень), але набутий імунітет від цієї хвороби потрібно періодично поновлювати, тому вакцинуватися проти правця необхідно регулярно протягом усього життя.

При появі перших симптомів правця потрібно негайно звертатися до лікаря. Проти правця використовується антитоксин правцевий та протиправцевий імуноглобулін

При появі перших симптомів правця пацієнтам потрібно негайно звертатися до лікаря. Проти правця використовується антитоксин правцевий та протиправцевий імуноглобулін. Який препарат вводити і скільки — залежить від стану хворого і часу, скільки минуло від моменту зараження.

За Національним календарем профілактичних щеплень, в Україні вакцинація проти правця, дифтерії та кашлюка проводиться у віці: 2 місяців, 4 місяців, 6 місяців, 18 місяців. Першу ревакцинацію проводять у 6 років, другу — у 16 років. Починаючи з 26 років, дорослі мають проходити ревакцинацію кожні 10 років протягом усього життя.

— Якщо ви або ваша дитина не вакцинувалися від правця раніше або невідомо, вакциновані чи ні, варто негайно отримати необхідний захист від хвороби. Зверніться до свого сімейного лікаря, педіатра або терапевта, і він направить вас у кабінет щеплень, де вам проведуть вакцинацію. Усі щеплення проти правця в комунальних закладах охорони здоров'я Вінниччини безоплатні як для дітей, так і для дорослих, — йдеться у повідомленні МОЗ.

РЕКЛАМА

«ЛЮДИ, ТІКАЙТЕ, ГЕС ПРОРВАЛО»: ІСТОРІЯ ПАНІКИ У МОГИЛЕВІ

Пересторога ■ Тридцять років тому Могилів-Подільський пережив велику паніку. Хто її спричинив? На це питання журналісту RIA відповів міський голова, який працював на цій посаді у той час, у 1995 році. Урок для нас: кожен факт потрібно перевіряти перед ухваленням рішення

ВІКТОР **СКРИПНИК, RIA,**
(067)1079091

Події, що відбулися у місті над Дністром 19 липня 1995 року, нагадували картини з якогось жахливого фільму. Паніка охопила людей раптово. На той час у місті проживало понад 30 тисяч осіб. Більшість з них намагалися чим швидше виїхати зі своїх домівок і покинути місто.

На центральному міському ринку продавці залишили свій крам. У районній лікарні вибиралися з палат навіть хворі на милицях. Рідні забирали породіль і важкохворих. Біля одного будинку залишили труну з покійником. В іншому випадку син сказав батькові: «Тату, ти вже своє пожив, а мені треба тікати». Після цього хворий лежачий чоловік один залишився у квартирі.

На вулицях утворилися затори з транспорту. Хто не мав на чому їхати, йшов пішки. Дорослі несли на руках дітей. Один із чоловіків тримав двох діток. Сумно згадувати, то були останні хвилини його життя. Коли він нарешті вибрався на гору, у нього зупинилося серце. Далі ще згадаємо про Сергія, так звали чоловіка, який помер на виду у двох своїх дітей.

Для тих, хто не знає, уточнимо: Могилів-Подільський знаходиться у низині вздовж берега Дністра. Місто захищене високими горами. Одна з них називається Шаргородська, тут проходить дорога, що веде до Немирова; інша гора має назву Бронницька, по ній прокладено автомобільний шлях до Ямполя.

Так ось, люди намагалися вибратися на гори. Саме по цих дорогах рухалося найбільше транспорту і йшли люди. Обидві дороги звивисті, це ускладнювало рух.

Люди тікали, бо поширилася чутка, що прорвало Дністровську ГЕС і нібито велика хвиля води наближається до міста.

АВТІВКИ ЇХАЛИ У ЧОТИРИ РЯДИ

Про цю подію в історії міста над Дністром нагадав Олександр Богомольний. Він — адміністратор групи «Могилів-Подільський: історія міст і сіл Поділля».

Пан Олександр каже, що все відбувалося у нього на виду. Спогади поширив у Фейсбуці у дописі під назвою «Чутки про прорив ГЕС (греблі)». Ось деякі фрагменти з допису.

«У той день я був у місті, — розповідає чоловік. — Здалеку почув жіночий крик, що лунав з автомобіля, водій витискав зі свого ВАЗ-2101 все, що можна. Коли авто порівнялося зі мною, побачив жінку, що висунулася у вікно майже до половини тулуба та кричала: «Люди, ГЕС зірвалася, тікайте!!!»

«Вулицями міста в сторону Шаргородської та Броницької гори машини їхали по чотири у ряд, — йдеться у дописі. — За лічені хвилини ціле місто та навколишні населені пункти охопила паніка. Серед людей раптово почали поширюватися чутки, що греблю Дністровської гідроелектростанції, що розташована за 40 км від Могилева-Подільського вище за течією, прорвало, і за короткий час усе місто буде затоплене. Люди у паніці покидали свої садиби та квартири й тікали на гору».

За короткий час на горі було все населення міста, на той час у Могилеві проживало приблизно 33 тисячі осіб. Піддалась паніці та хаосу молдовська сторона. Люди з населених пунктів на правому березі Дністра теж швидко вибігли на гору (на молдовській стороні є своя гора — авт.)

> **Люди тікали, бо поширилася чутка, що прорвало Дністровську ГЕС і нібито велика хвиля наближається до міста**

У ті роки не було ні Інтернету, ні мобільного зв'язку, а по телевізору можна було побачити в кращому випадку три телевізійні канали. За розповідями очевидців, люди були впевнені, що на порятунок у них майже немає часу, тому залишали практично все своє майно.

ТРУНУ З ПОКІЙНИКОМ ЗАЛИШИЛИ БІЛЯ ПІД'ЇЗДУ

«Чутки поширилися з міського ринку, — пише Олександр Богомольний. — Там хтось крикнув: «Чого ви тут стоїте?! Плотину прорвало!».

Після спорудження греблі у жителів Подністров'я почали виникати панічні настрої, хоча ситуація з рівнем води в річці Дністер після 1981 року була більш-менш прогнозованою. Але все ж величезні маси води, максимальна глибина на водосховищі 124 метри, лякають і донині.

Рівень води у Дністрі у межах Могилів-Подільського підіймався у 2020 році. Але найбільшою була повінь у 2008-му

«Через декілька років після тієї події зустрів знайому і згадали все до подробиць, — пише Олександр Богомольний. — У неї вдома була старенька мама і дитина. У той день вона щосили бігла до них. Добігла до своєї 5-поверхівки і від побаченого втратила свідомість. На лавці біля входу лежав у труні покійник, поряд був хрест, кришка від труни, рушники, калачі, а живих людей — нікого. З'ясувалося, що коли труну виносили по сходах, хтось прибіг з криком, що ГЕС зірвалася. Паніка охопила усіх присутніх. Труну до низу все-таки знесли, а потім всі розбіглися».

Ще розповідали, як син залишив у квартирі лежачого батька. Сказав йому, мовляв, тату, ти вже своє пожив, а мені треба рятуватися.

ПО РАДІО ЗВУЧАЛА СИМФОНІЧНА МУЗИКА

На спогад адміністратора групи «Могилів-Подільський: історія міст і сіл Поділля» відгукнулися земляки. Вони згадують про те, що робили у той день великої паніки.

— Це було жахливо, — згадує могилівчанка Людмила Милка. — У той день я зібралася йти в податкову. Вийшла на вулицю, нині це вулиця Дорошенка, а вона вся забита людьми. Всі рвуться на гору. Хтось несе дітей на руках, хтось тягне стару маму і просить її йти швидше, інші тягнули тачки з телевізорами, домашніми речами. Питаю, що сталося? Всі мовчать і спішать. Вийшла сусідка і сказала, що ГЕС зірвалася. Я швидко вернулася додому, перевдягнулася, взяла документи, відв'язала собаку і на гору. Чоловіка й дітей на той час у місті не було.

На горі людей повно. Всі чекали хвилю води. Хтось уже навіть побачив її. Але то виявилася не хвиля, а курява, яку здійняв натовп людей і машини. Почула, як діти стали просити їсти. Хто взяв щось з собою, а хто й ні. Почали ділитися. Чекали, виглядали велику воду, а її не було.

Побачили, як біля тублікарні їде машина і голосно кричить хтось у рупор, що прорив греблі, це не правда, повертайтеся додому.

Це була велика травма для могилівчан. Особливо пережили ті, чиї рідні лежали в лікарні. Їх вивозили, хто як міг. Місто ще довго оговтувалося від цієї події.

«Зателефонував на станцію, а з мене сміються»

Міським головою Могилів-Подільського на той час працював Петро Бровко. Журналіст RIA зателефонував йому, запитав, що він може пригадати про день великої паніки, чи вдалося встановити, хто поширив таку чутку, яка викликала у них панічний страх? Цікавився, чи правда, що один із чоловіків, який вибрався на гору з двома дітьми, там же й помер?

— Я особисто знав Сергія, так звали чоловіка, який помер, — говорить Петро Бровко. — На жаль, це правда. У нього було хворе серце. Можливо, саме пережитий стрес, велике навантаження призвели до трагічного наслідку. Паніка це дуже страшно. Людей неможливо було зупинити.

За словами пана Бровка, він одразу зателефонував керівництву Дністровської ГЕС.

— Там мене підняли на сміх, — каже співрозмовник. — Спершу подумали, що жартую. Коли роз'яснив ситуацію, мені відкрили невеликий секрет. Сказали, щоб підірвати греблю водосховища, потрібно одночасно закласти понад два залізничні вагони вибухівки. І навіть за такої кількості гребля може встояти.

Після телефонної розмови міський голова розпорядився, щоб по місту рушили автомобілі з гучномовцями і заспокоїли людей. Вийшов до людей.

— Я стояв у центрі міста з ручним гучномовцем і не переставав повідомляти, що інформація про прорив греблі на ГЕС це неправда, закликав не піддаватися паніці, але зупинити багатьох було неможливо.

Чутка прилетіла від сусідів з Молдови

— Чутка про прорив греблі прилетіла до нас від сусідів з Молдови, — розповідає Петро Бровко. — Причому, поширила її звичайна прибиральниця. У Молдові готувалися провести навчання з цивільної оборони. Мали відпрацьовувати дії у випадку повені. Під час обговорення питання жінка почула краєм вуха через привідчинені двері про прорив греблі. Це був один з ймовірних варіантів навчань. Вона сприйняла це за чисту монету, ніби подія уже відбулася. Зателефонувала дочці в Атаки, це селище навпроти нашого Могилева. Дочка поспішила на міст і передала інформацію. Так чутка дійшла до центрального ринку. Саме звідти першими почали втікати продавці, полишаючи весь свій товар.

Запитую співрозмовника, від кого у нього така інформація.

— На той час селищем Атаки керував Василь Трагіра, на жаль, його вже нема з нами. Це він мені розповів, — каже пан Петро. — Адже на правому березі серед молдован теж піднялася тоді паніка.

КОРОТКО

Сина вивезла, на чоловікові «спалилася»

■ У Могилів-Подільському прикордонному загоні повідомили, що на автомобільному пункті пропуску «Могилів-Подільський» прикордонники затримали чергову спробу незаконного перетину державного кордону.

— На виїзд з України прибуло подружжя: 51-річний чоловік і його 50-річна дружина, яка має інвалідність. Та під час перевірки бази даних з'ясувалося: ця жінка вже виїжджала за кордон у супроводі 25-річного сина, який і досі перебуває за межами країни. Тепер же, використовуючи той самий привід, вона вирішила допомогти виїхати ще й чоловікові, — зазначили у повідомленні.

Прикордонники відмовили у пропуску та передали подружжя поліції. У діях жінки вбачаються ознаки злочину за статтею 332 Кримінального кодексу України «Незаконне переправлення осіб через державний кордон України».

Руйнування в Хмільнику

■ На Вінниччині в ніч проти 28 липня повітряна тривога тривала понад шість годин. Саме під час цієї тривоги, близько третьої години ночі, під шахедну атаку потрапив Хмільник.

Внаслідок атаки один із будинків зазнав значних пошкоджень — потребує капітального ремонту даху, вікон і стелі. В інших будівлях повітряна хвиля частково зрушила вікна та покрівлю. Окрім цього, уламками пошкоджено чотири автомобілі — у них вибиті шибки та подряпані корпуси.

Попри руйнування, обійшлося без постраждалих. У найбільш пошкодженому будинку в момент удару спали чоловік із дружиною — вони встигли накритися ковдрами, і уламки скла їх не зачепили.

Тієї ночі росія запустила по Україні 324 безпілотники та сім ракет: як Х-101, так і «Кинджалів». Основним напрямком, куди ворог намагався атакувати, став Старокостянтинів.

ХУДОЖНИК МАЛЮЄ ПОРТРЕТИ ПОЛЕГЛИХ

Митці і війна ■ Понад десять портретів земляків, які не повернулися з війни, намалював художник з Тульчина Сергій Довгань. Першою стала робота на спомин про Вадима Чабана, який загинув у перший день війни. Як виник задум зберегти пам'ять про військових на художніх полотнах і в чому особливість таких робіт?

ВІКТОР **СКРИПНИК, RIA,**
(067)1079091

Портрети Сергій Довгань пише давно. Загалом створив близько тисячі робіт.

— Малював дітей, в тому числі своїх донечок, відтворював на полотні відомих людей, для прикладу, художника, нашого земляка академіка Андрія Чебикіна. Є у мене картини із зображеннями чоловіків і жінок різного віку, і різних професій. Мені цікаво відтворювати на малюнку характер людини. Зовнішня схожість не є головним елементом. Треба побачити внутрішній світ.

Свою особливість мають роботи над зображенням військових. У чому ця особливість?

ПОСАДИВ ВЕРБИ НА «КОЗАЦЬКІЙ ЛЕВАДІ»

— Цих людей нема вже з нами, — каже пан Сергій. — Вони загинули на війні. Тільки один наш захисник, портрет якого я створював, нині воює на фронті.

Тих, хто загинув, пишу по фотографіях. Сумно дивитися на людину і розуміти, що її вже нема на світі. Виникає подвійна відповідальність за роботу. Це відповідальність перед батьками, рідними наших Героїв.

Співрозмовник каже, що створювати портрети воїнів, це не його ідея. Батько запропонував. Михайло Довгань, батько пана Сергія, народний художник України, який створив біля Тульчина мистецький простір «Козацька левада».

Першим був портрет Вадима Чабана. Вадим родом з Ганнополя Тульчинського району. Його життя обірвалося у перший день війни. Сталося це на Херсонщині.

Написаний портрет передали батькам Вадима. Подія відбувалася у Тульчині в краєзнавчому музеї. У той час там організували аукціон на підтримку військових.

> **За написання портретів військових Сергій Довгань не бере грошей. Це його данина пам'яті тим, хто нас захищає**

Запросили місцевих меценатів, керівників сільгосппідприємств. До речі, Сергій Довгань запропонував на аукціон розписані ним гільзи, уламки ракет, ящики з-під боєприпасів.

Про Вадима Чабана згадували, як про сміливого воїна. Він служив бойовим медиком, рятував життя військових. Нагороджений орденом «За мужність» III ступеня (посмертно). Щирі співчуття висловлювали батькам, дружині, сиротою залишилася донечка. Портрет сина батьки зберігають у себе в будинку.

Вадим Чабан загинув у перший день великої війни. Художник Сергій Довгань передав портрет його матері пані Світлані

Ще один портрет присвячений Ярославу Марківу.

— Для нас це особлива людина, — каже народний художник України Михайло Довгань. — Ярослав допомагав створювати «Козацьку леваду». Залишив по собі дуже гарну пам'ять. Оці верби, які ви бачите навколо ставу на леваді, це все він садив, Ярослав Марків.

За словами Сергія Довганя, працювати над портретом Ярослава йому було легко.

— Я особисто знав цю людину багато років, — говорить Сергій Довгань. — Пам'ятаю деталі його обличчя, як зараз, бачу його статуру, знаю манеру спілкування. Все це допомагає в роботі.

Марків служив гранатометником. Поранення зазнав у бою на Бахмутському напрямку. Помер у лікарні Дніпра. У нього залишилося двоє дітей.

— Хочемо вручити портрет дружині при людях, — розповідає Михайло Довгань. — Сподіваємося, буде якийсь із заходів у Тульчині, запросимо жінку і передамо роботу.

З батьками ще одного воїна Миколи Вольського Михайло Довгань познайомився у Піщанці. Каже, його дуже вразила історія з їхнім сином. Микола загинув у квітні 2022-го у бою під Волновахою. На той час хлопцеві залишався місяць до 21 дня народження. Після створення портрета завезли його матері у Піщанку.

Всі портрети воїнів, які створив Сергій Довгань, позначені смутком і печаллю. Крім одного.

ДІДУСЬ ХОЧЕ БАЧИТИ НА КАРТИНІ ВНУКА–ВОЇНА

Більшість із портретів, створених Сергієм Довганем, він писав по фотографіях. Каже, з натури вийшло б живіше, але війна. Фото ніколи не передасть характер людини так, як це було б при написанні з натури.

Тільки один портрет живого воїна створив Сергій. Його замовив дідусь внука, який нині на фронті. Теж написав по фотографії. Щоправда, знає особисто хлопця, тому використав деякі деталі зовнішності, характеру.

За написання портретів військових Сергій Довгань не бере грошей. Це його данина пам'яті тим, хто нас захищає.

Пленер на підтримку захисників

У вересні 2025-го на «Козацькій леваді» планують проведення пленеру художників. Про це повідомив журналісту RIA/«20 хвилин» його організатор Михайло Довгань.

— Вже маю попередні домовленості з художниками, які зголосилися взяти участь у пленері, — каже Михайло Довгань. — Сподіваюся, до нашої компанії долучаться інші майстри.

За словами пана Михайла, запланований пленер матиме свою особливість. Є задум провести аукціон виконаних робіт. Зібрані кошти передати хлопцям на фронт.

Отож, художники, які мають бажання у такий спосіб підтримати тих, хто нині б'ється з російськими окупантами, повідомте Михайлу Довганю про свою участь у мистецькому пленері на «Козацькій леваді».

Для довідки

«Козацька левада» — центр творчості, музей під відкритим небом, що розташований на березі ставу неподалік від Тульчина. Його створив місцевий митець народний художник України, підприємець Михайло Довгань. Напередодні війни пан Михайло організовував пленери «Подільська вольниця». Запрошував художників не тільки з України, а й з низки зарубіжних країн. Мистецькі заходи відбувалися за підтримки президента Національної академії мистецтв України відомого художника нашого земляка Андрія Чебикіна. З початку великої війни пленерів не було. На вересень 2025-го Михайло Довгань знову запрошує митців, аби своїми роботами підтримати наших військових. Написані картини продадуть на аукціоні, а виручені кошти передадуть захисникам країни.

Уся афіша Вінниці на сайті: MoeMisto.ua АФІША ВІННИЦІ

КІНО

SMARTCINEMA

(вул. Оводова, 51, ТЦ «Sky Park», 4 поверх тел. (096)003-50-50)

Голий пістолет
Комедія. 30.07, поч. о 14.20, 16.10, 18.00, 19.50, 21.40
З 31.07 довідка за тел. (096)00035050)

Брудна робота
Екшн. 30.07, поч. о 9.40, 21.30
З 31.07 довідка за тел. (096)00035050
Правила флірту
Комедія. 30.07, поч. о 10.00, 19.20
З 31.07 довідка за тел. (096)00035050)
Не всі чоловіки такі
Комедія. 30.07, поч. о 12.10
З 31.07 довідка за тел. (096)00035050)
Я знаю, що ви скоїли минулого літа
Трилер. 30.07, поч. о 14.20, 16.40, 19.00, 21.20
З 31.07 довідка за тел. (096)00035050)
Фантастична четвірка: Перші кроки
Пригоди. 30.07, поч. о 10.20, 12.00, 13.00, 14.40, 15.40, 18.20, 20.00, 21.00
З 31.07 довідка за тел. (096)00035050)
Життя Чака
Фентезі. 30.07, поч. о 9.30
З 31.07 довідка за тел. (096)00035050)
F1: Фільм
Драма. 30.07, поч. об 11.40, 14.40, 17.40, 20.40
З 31.07 довідка за тел. (096)00035050)
Як приборкати дракона
Фантастика. 30.07, поч. об 11.50
З 31.07 довідка за тел. (096)00035050)
Ліло і Стіч
Анімація. 30.07, поч. о 17.00
З 31.07 довідка за тел. (096)00035050)

КІНОТЕАТР «РОДИНА»

(вул. Миколи Оводова, 47. Тел. (068)6704069)

Еліо
Анімація. 30.07, поч. о 10.00
Смурфи
Анімація. 30.07, поч. о 12.00, 14.00
Стюардеса Наташа рятує Мону Лізу
Комедія. 30.07, поч. о 16.00
Фантастична четвірка: Перші кроки
Пригоди. 30.07, поч. о 18.00

КІНОТЕАТР «CINEMA CITI»

(Мегамолл, вул. 600-річчя, 17 Е)

Брудна робота
Екшн. 30.07, поч. о 12.00
З 31.07 довідка за тел. (080)0308111)
Правила флірту
Комедія. 30.07, поч. о 18.20
З 31.07 довідка за тел. (080)0308111)
Я знаю, що ви скоїли минулого літа
Трилер. 30.07, поч. о 20.30
З 31.07 довідка за тел. (080)0308111)
Супермен
Пригоди. 30.07, поч. о 15.40
З 31.07 довідка за тел. (080)0308111)
Світ Юрського періоду: Відродження
Пригоди. 30.07, поч. об 11.10, 13.50, 16.40, 19.30
З 31.07 довідка за тел. (080)0308111)
Матеріалісти
Комедія. 30.07, поч. о 20.00
З 31.07 довідка за тел. (080)0308111)
Як приборкати дракона
Пригоди. 30.07, поч. о 10.00
З 31.07 довідка за тел. (080)0308111)

ФЕСТИВАЛЬ

Фестиваль «Summer Anime & K-pop Fest» 1 серпня у Вінниці

Фани аніме, к-попу, косплею та гік-культури, не пропустіть! Улюблений всеукраїнський фестиваль «Summer Anime & K-Pop Fest» цього року стартує саме з Вінниці! Феєрія, сюрпризи і найяскравіші враження 1 серпня о 16.00 у PIROGOV SKY — просто неба у музеї-садибі Пирогова чекатимуть всіх! Вибухові косплей-дефіле і концерти зірок з Японії, виступи каверденсерів, тематичний ярмарок, конкурси, весела розважальна програма і надзвичайна атмосфера! Хедлайнеркою фестивалю стане японська співачка Yuzu Natsumi, яка грає на шамісені (традиційний японський інструмент) й поєднує древні японські мелодії зі стильним сучасним звучанням. Також з новою концертною програмою у Вінниці виступить японський співак HANCE.
Не пропустіть 1 серпня о 16.00 у PIROGOV SKY фестиваль «Summer Anime & K-Pop Fest»! Квитки — від 450 грн. Купуйте на сайті afisha.vn.ua та у касах у Офісі туризму, готелі «Франція», «Артинов», CHERDAK, «Метроном», Rock-n-Roll, центрі Origami.

ВИСТАВКИ

Гайда дивитися на хижаків

Запрошуємо всіх відвідати «Крокодилову ферму» та виставку «Рослини-хижаки і мешканці джунглів». Цікаво буде всім: і дорослим, і малим. Відвідавши Центр реабілітації рептилій, ви отримаєте масу задоволення, дізнаєтесь неймовірні факти про тварин та допоможете турбуватись про наших братів менших.
Вартість квитка на «Крокодилову ферму»:
Для дорослих і дітей від 3 років — 120 грн,
Дітки до 3 років безкоштовно.
Годування крокодилів у вихідні о 13.00.
Вартість квитка на виставку «Рослини-хижаки та мешканці джунглів»:
Для дорослих та дітей від 3 років — 100 грн,
Дітки до 3 років безкоштовно.
До вартості входить екскурсія, а також можливість потримати в руках деяких безпечних тварин. Якщо бажаєте мати зеленого «монстрика» на підвіконні, будь-яку хижу рослину на виставці можна придбати. Хижі рослини годують по буднях о 18.00, та на вихідних о 15.00 Коли: Щодня з 10.00 до 20.00 Де: ТРЦ «КВАРТАЛ» (вул. Пікуса, 1а). Тел: (098)9504419

КОНЦЕРТИ

LELY45 вперше у Вінниці 9 серпня

LELY45 вперше з великим концертом у Вінниці! 9 серпня о 19.00 у PIROGOV SKY будемо разом рахувати до 8-ми, балдіти від голосу і поринати у космос пісень-нервів з відчайдушними й сильними текстами! Концерт-перформанс і одкровення на високих обертах! Сильно, круто, сміливо, космічно і щось на нереальному! Вінниця, готуйся! Це буде вау! LELY45 часто називають «українською Емі Вайнгауз». Треки у світових ТОП-20 Shazam, альбоми у ТОП-5 на Apple Music і понад 150 мільйонів прослуховувань. Яскрава, самобутня і завжди різна! LELY45 — королева українського інді-року, яка поєднує бунтарство і ніжність, відчай і силу, емоції та меседж. «Вісім», «Моя душа», «Спробуй купи мене», «Кожен дасть мені своє ім'я». На концерті 9 серпня у Вінниці LELY45 заспіває всі найкращі хіти і скорить прем'єрами. Не пропустіть! Квитки — 450 грн. Купуйте на сайті afisha.vn.ua та у касах у Офісі туризму Вінниці, готелі «Франція», «Артинов», CHERDAK, «Метроном», Rock-n-Roll, центрі Origami.

Арсен Мірзоян 16 серпня у PIROGOV SKY

Коли він співає, все навколо ніби завмирає! Неймовірний тембр голосу, драйв живого звучання і глибокі та чесні пісні з чоловічим характером. 16 серпня о 19.00 у PIROGOV SKY на великому концерті Арсена Мірзояна просто неба у музеї-садибі Пирогова всіх чекатимуть найсильніші емоції! «Вінні-Пух», «Позивні», «Джеральдіна», «Капронові банти», «Італійська сім'я», «Поцілуй», «Ідіоти», «Не Магеллан», «Моя країна» та багато інших хітів заспіваємо разом. Арсен Мірзоян — як магніт для гарних людей. Бо кожен його концерт перевершує попередній! Справжній і щирий, глибокий і надзвичайний! Це про Арсена Мірзояна і про особливий концерт, який чекає Вінницю 16 серпня у PIROGOV SKY! Шалена харизма й енергетика, всі улюблені та нові пісні, кожна нота і кожне слово яких торкнеться вашого серця. Не пропустіть! Квитки — від 450 грн. Купуйте на сайті afisha.vn.ua та у касах у Офісі туризму Вінниці, готелі «Франція», «Артинов», CHERDAK, «Метроном», Rock-n-Roll, центрі Origami.

Alyona Alyona 17 серпня у Вінниці

Музична сенсація, українська реп-гармата і зірка «Євробачення 2024» Alyona Alyona 17 серпня о 19.00 з великим open air концертом у Вінниці у PIROGOV SKY! Її потужна енергетика і харизма, важливі меседжі у текстах, крута читка і повна відсутність комплексів підкорили слухачів далеко за межами України. Якщо хтось і вміє розкачати сцену — це Alyona Alyona. Королева українського хіп-хопу 17 серпня просто неба у музеї-садибі Пирогова заспіває всі свої найкращі хіти: «А що буде», «Teresa & Maria», «Тато», «Рідні мої», «Рибки», «Небо хилиться», «Не втратимо зв'язок», «Чому?», «Там, де немає людей» та багато інших. Цей вечір стане гучним ритмом свободи, єдності та музики, яка качає і надихає. Квитки — від 450 грн. Купуйте на сайті afisha.vn.ua та у касах у Офісі туризму Вінниці, готелі «Франція», «Артинов», CHERDAK, «Метроном», Rock-n-Roll, центрі Origami.

Максим Бородін 30 серпня у Вінниці

«Якби не ти — я б не вірив в любов!» Максим Бородін 30 серпня о 19.00 у PIROGOV SKY з великим концертом і надзвичайними піснями про кохання, захисників та рідну Україну! Його голос захоплює барвами, а пісні не залишають байдужими. «Якби не ти», «Скажи мені, любов моя», «Притулись — обійми», «Без тебе», «Не відпускай», «Без неї», «Ми завжди будемо разом» — почуємо всі улюблені хіти, а також багато прем'єр та інших пісень, які надихають на нові почуття і наповнюють незабутньою атмосферою романтики. На концерті 30 серпня просто неба у музеї-садибі Пирогова Максим Бородін вразить усіх красою голосу й душі, щирим спілкуванням і неймовірною атмосферою. Кожен отримає фантастичні емоції! Квитки — від 450 грн. Купуйте на сайті afisha.vn.ua та у касах у Офісі туризму Вінниці, готелі «Франція», «Артинов», CHERDAK, «Метроном», Rock-n-Roll, центрі Origami.

KOLA 24 серпня у PIROGOV SKY

День Незалежності Вінниця зустріне разом із неймовірною KOLA! На великому концерті 24 серпня о 19.00 у PIROGOV SKY просто неба у музеї-садибі Пирогова заспіваємо разом «Salut papa», «Біля серця», «Бути простим», «Цінувати життя», «Порічка» та інші хіти співачки. Творчість KOLA — щира, емоційна, пронизана глибиною почуттів. Вона змушує сміятись і плакати, співпереживати й знову закохуватись у життя! Пісні KOLA регулярно з'являються у трендах YouTube, а ім'я виконавиці — серед амбасадорів глобального плейлиста EQUAL від Spotify. Та навіть найкраща студійна версія не передасть тієї живої енергетики, яку співачка дарує зі сцени! Вінниця це відчує на великому концерті KOLA 24 серпня у PIROGOV SKY! Квитки — від 550 грн. Купуйте на сайті afisha.vn.ua та у касах у Офісі туризму Вінниці, готелі «Франція», «Артинов», CHERDAK, «Метроном», Rock-n-Roll, Origami.

Анна Трінчер 31 серпня у Вінниці

Останній день літа Вінниця зустріне на концерті яскравої Анни Трінчер! 31 серпня о 19.00 у PIROGOV SKY всі хіти Анни Трінчер співатимемо в унісон, адже вони наповнені справжніми емоціями, які торкаються серця. Анна Трінчер — співачка, секс-символ української естради, яка перетворює кожен трек на мегахіт! «Зірочка палай», «Треш», «Подруга моя», «Вином текла», «Бар за баром», «Зі смаком вишні» — її пісні підкорюють чарти і стають саундтреками життя тисяч слухачів. Анна Трінчер збирає повні зали й захоплює щирістю, харизмою та потужною енергетикою. Не упустіть нагоду почути улюблені хіти наживо і стати частиною музичної історії разом з Анною Трінчер 31 серпня просто неба у музеї-садибі Пирогова! Квитки — від 590 грн. Купуйте на сайті afisha.vn.ua та у касах у Офісі туризму Вінниці, готелі «Франція», «Артинов», CHERDAK, «Метроном», Rock-n-Roll, Origami.

АНЕКДОТИ

***

— Як у тебе вийшло так схуднити?
— Переставила холодильник.
— По феншую?
— Ні, дверцятами до стінки.

***

— Дякую за фотографію. Ви справді високопрофесійний фотограф. Ви знімаєте всього за одну тисячну секунди.
— А чому ви так думаєте?
— На вашій фотографії моя дружина із закритим ротом.

***

Викладач літератури запитує студентку:
— Якби ви могли зустрітися і поговорити з будь-яким письменником, живим або мертвим, якого б ви вибрали?
— Живого!

***

— Петрику, ти уроки зробив?
— Ні.
— А чому тоді вже ліг спати?
— Менше знаєш — краще спиш!

***

— Коханий, тобі скільки голубців покласти?
— Так, як і собі, кохана!
— Щось ти багато почав жерти...

***

— Іване, уяви собі, що у тебе є $500. Твоїй Оксані треба $300 і коханці $200. Що тобі залишиться?
— $500 і два пропущені дзвінки!

***

Військовий застає дружину з коханцем, витягає пістолет:
— Пішли!
Вийшовши на вулицю, чоловік пропонує коханцю:
— Давай я вистрелю два рази в повітря і падаємо. До кого дружина першого підбіжить, той з нею і залишиться.
Дружина чує два постріли, дивиться у вікно і кричить:
— Петре, злазь з печі, обидва застрелилися!

***

— Чому ви запізнилися на роботу?
— Пізно вийшла з дому.
— А швидше не можна було вийти?
— Вже пізно було швидше виходити...

***

Один із пасажирів підходить до капітана і запитує:
— Скільки до найближчої землі?
— Дві милі.
— А в який бік плисти?
— Вниз.

***

— У тебе в кишені 100 гривень, ти попросив у батька ще сто, скільки в тебе буде грошей?
— У мене буде сто гривень.
— Ти погано знаєш математику!
— Ні, це ви погано знаєте мого тата!

***

Сидить чоловік біля річки і рибалить.
Аж тут чує здалеку:
— Іди в ср*ку!
За деякий час чує вже ближче:
— Іди в ср*ку!
І тут бачить, як повз нього на човні пропливає чоловік і веслує ложкою.
— Ти б ще виделку взяв!
— Іди в ср*ку!

***

— Куме, скільки вам потрібно випити алкоголю, щоб у крові було два проміле?
— Треба не пити два дні...

***

Розмовляють два студенти:
— Уявляєш, у нас сьогодні побилися математики з біологами.
— Не поділили щось?
— Так, для біологів, узагалі, ділення — це множення.

***

Дружина чоловікові:
— Коханий, сьогодні, в обідню перерву забігла до тебе на роботу і взяла з кишені твого піджака гроші.
— Нічого страшного, я вже два тижні, як там не працюю.

ПОГОДА У ВІННИЦІ

	GISMETEO	SINOPTIK	METEO.UA
СЕРЕДА 30.07	+23 +17	+23 +16	+21 +13
ЧЕТВЕР 31.07	+24 +13	+24 +14	+23 +14
П'ЯТНИЦЯ 1.08	+24 +14	+24 +14	+24 +14
СУБОТА 2.08	+27 +15	+26 +16	+26 +16
НЕДІЛЯ 3.08	+28 +16	+28 +16	+25 +17
ПОНЕДІЛОК 4.08	+27 +16	+28 +17	+26 +17
ВІВТОРОК 5.08	+27 +17	+26 +18	+24 +16

ФОТО ТИЖНЯ

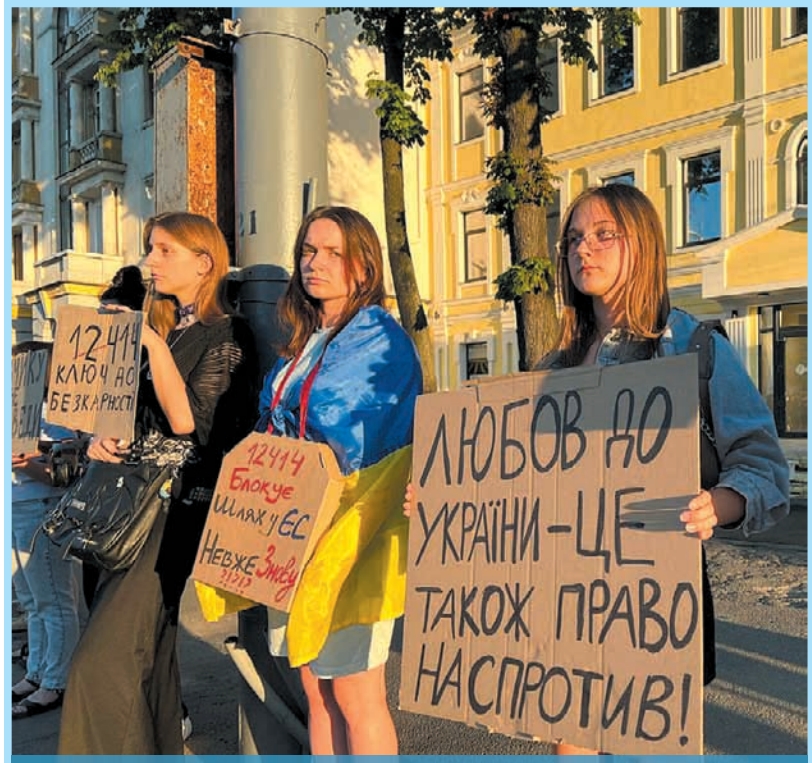

У Вінниці люди вийшли на протест проти закону №12414, який, на думку активістів, знищує незалежність НАБУ та САП. Збиралися на Майдані Небесної Сотні, скандували гасла, співали гімн та закликали скасувати закон.

СКАНВОРД

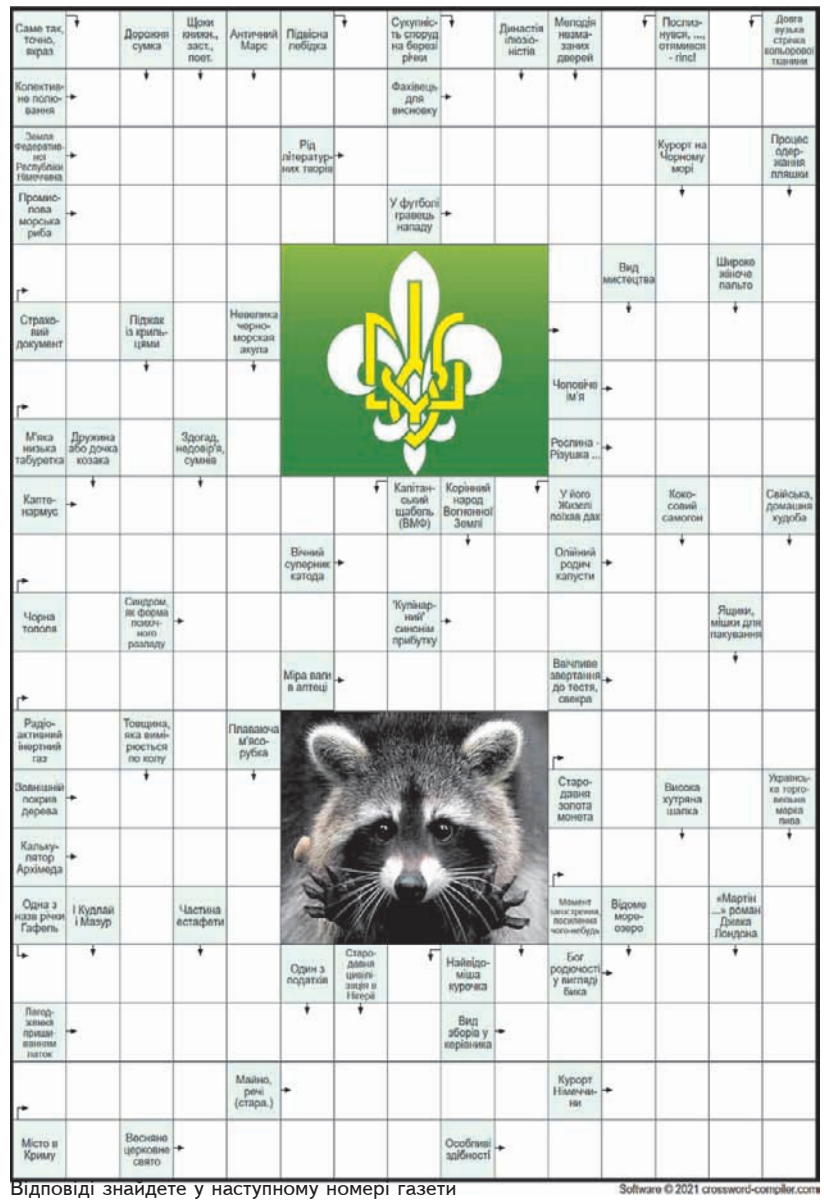

Відповіді знайдете у наступному номері газети

ГОРОСКОП

ОВЕН
На вас чекає активний тиждень. Ви будете особливо переконливими в професійних питаннях, тому варто скористатися шансами на перемовини, ініціативу чи запуск нових проєктів.

ТЕЛЕЦЬ
Сприятливий момент для перезавантаження. Не плануйте великих покупок або серйозних починань — тиждень підходить для завершення старих справ.

БЛИЗНЮКИ
Не втратьте шанс проявити себе в професійній сфері — вас помітять. Для тих, хто працює у медіа, рекламі, сфері освіти — чудовий час для початку проєктів.

РАК
Тиждень принесе емоційні коливання. Вам доведеться швидко приймати рішення. Часу на роздуми не буде. Фінансова ситуація буде стабільною, але утримайтеся від великих покупок.

ЛЕВ
Може з'явитися спокуса на авантюри. Але варто зберігати внутрішню дисципліну. Чудовий період для започаткування творчих проєктів, роботи з особистим брендом.

ДІВА
Прекрасний час для завершення старих проєктів. Старанність і послідовність дадуть відчутний результат, сприятимуть фінансовому зростанню, професійному визнанню та структурним змінам у роботі.

ТЕРЕЗИ
Ситуації на роботі можуть вимагати гнучкості. Фінансові рішення краще відкласти до кінця тижня, коли з'явиться ясність.

СКОРПІОН
Час для подання заяв та запитів до адміністративних органів, занурення у медіапроєкти, творчість. Цього тижня пощастить у питаннях влади, контролю та стратегічних рішень.

СТРІЛЕЦЬ
Поміркованість приведе до успіху. Зосередьтеся на одному проєкті. Час для юридичних питань, осмислених розмов із партнером. Готуйтеся до змін на роботі, можливі нові обов'язки або пропозиції.

КОЗОРІГ
На роботі знадобиться рішучість. Не розпорошуйтеся. Наприкінці тижня з'явиться привід для гордості, пов'язаний із зусиллями останніх місяців.

ВОДОЛІЙ
Тиждень принесе несподівані відкриття. Старі зв'язки можуть відіграти важливу роль. Внутрішнє занепокоєння — сигнал переглянути плани.

РИБИ
Може надійти нестандартна пропозиція — не відкидайте її одразу, дайте їй шанс розкритися. Постають питання цінностей, фінансів, самооцінки.