РЕПОРТАЖ ЗІ СТОЛИЦІ МОЛДОВИ с.22

RIA в квартиру за 42 грн на місяць 097 486 25 99

## МІТИНГУВАЛИ ЧЕРЕЗ ОТРУЄНИХ СОБАК

с.18

RIA
ТІЛЬКИ ПЕРЕВІРЕНІ ФАКТИ
СЕРЕДА
1 жовтня 2025 року
№40 (1760)

## ПРО ШКОЛИ, ЯКІ МОЖУТЬ ЗАКРИТИ

с.21

Газета є членом Всесвітньої Газетної Асоціації

20 MINUT.UA

# ЯК ОФОРМИТИ ВІДСТРОЧКУ ПО ДОГЛЯДУ ЗА БАТЬКАМИ З ІНВАЛІДНІСТЮ

▶ Мобілізація в Україні триває, у деяких військовозобов'язаних виникає питання — чи можна отримати відстрочку по догляду за батьками з інвалідністю?

▶ Які умови мають бути дотримані, які документи необхідні? На ці та інші питання відповідає вінницька адвокатка

с.16

## ДАРУЮТЬ ДРУГЕ ЖИТТЯ 200-РІЧНОМУ МЛИНУ

▶ Родина Кузь викупила будівлю старовинного млина, відреставрувала частину його і облаштувала мініверсію млина. У планах — відновити і налаштувати роботу великих жорнових каменів

с.15

## «НА ГОШУ НАСТАВИЛИ ПІСТОЛЕТ»

▶ Жахливий інцидент стався з кур'єром служби доставки, людиною з інвалідністю. Він запізнився із виконанням замовлення, за що клієнтка погрожувала йому предметом, схожим на пістолет

с.9

РЕКЛАМА

ДУМКА

ВАДИМ ПАВЛОВ
ГОЛОВНИЙ РЕДАКТОР

## Діти і дороги

Друзі, давайте згадаємо просту, але важливу річ — безпека дітей на дорозі.

Зараз бачу одне – діти взагалі не знають банальних правил дорожнього руху. Біжать по переходах. Вибігають з-за автомобілів. Або взагалі перелітають на самокатах і велосипедах пішохідні переходи. Як результат – травми. Або ще гірше...

Поламані життя як у дітей, так і водіїв, які ні в чому не були винні.

Аварія, що сталася минулого тижня, коли дівчинка вибігла на червоний сигнал світлофора – це дзвіночок. Це наша спільна відповідальність, щоб таких випадків більше не траплялося.

Сьогодні саме час запитати свою дитину:

— Як переходиш дорогу?

— Де зупиняєшся перед «зеброю»?

— Чи чекаєш, поки машина повністю зупиниться?

Потрібно нагадати і прості речі:

– Не перебігати по зебрі

– Не вибігати з-за машин.

– Переводити в руках самокат чи велосипед.

– Не говорити по телефону, переходячи дорогу.

І як мінімум вийняти навушники зі своїх вух!!!

Такі правила можуть врятувати життя. Варто, щоб у школах про це говорили частіше — на класних годинах, перед канікулами, після свят. Кілька хвилин розмови — і діти стають уважнішими.

Бережімо дітей. Бо ніякі поспіхи не варті того, щоб хтось із них не повернувся додому. Давайте будемо тими дорослими, які вчать своїх дітей правильному прикладу. Бо відповідальність на дорозі починається з нас самих.

# ЗАПРОВАДЖУЮТЬ НОВУ ПРОГРАМУ КОМПЕНСАЦІЙ

**Підтримка** ■ Підприємства, що постраждали від російської агресії, зможуть отримати часткову компенсацію витрат на відновлення. Для цього необхідно, зокрема, мати штат не менше 500 людей та сплачувати від 20 мільйонів гривень податків за рік. Чому обирали такі умови і на що розраховувати малому та середньому бізнесу?

**росія атакувала шахедами завод «Грін Кул» 16 липня.** Підприємство зможе отримати часткове відшкодування на відновлення роботи з бюджету нашої громади

ВАЛЕРІЙ **ЧУДНОВСЬКИЙ, RIA,** (063)7758334

Виконком міськради 11 вересня ухвалив проєкт Порядку часткової компенсації витрат на відновлення для бізнесу, чиє майно було пошкоджене або знищене внаслідок російської агресії.

Переглянули документ та вибрали з нього головне.

### ВИМОГИ ДО УЧАСНИКІВ

Отож, у пункті 2 рішення визначили критерії, за якими відбиратимуть учасників процедури. Це мають бути підприємства, що працюють на території Вінницької громади, є власниками пошкодженого або знищеного майна. Загальний обсяг пошкоджень має складати не менше 50% залишкової вартості майна.

Найголовніше — подаватися зможуть лише підприємства зі штатом не менше 500 людей. Сума сплачених податків до бюджету Вінницької громади має складати не менше 20 мільйонів гривень за останній повний бюджетний рік.

— Через цей механізм ми хочемо підтримати великий системний бізнес, бюджетоутворювальний бізнес для Вінницької громади. І в тому числі через цей механізм створити для них стимули, для того, щоб вони все-таки залишалися у Вінниці, — пояснив директор департаменту економіки та інвестицій міськради Максим Мартьянов. — Тому що по певних бізнесах, які постраждали за результатами перельотів, що були цього року, то у них виникали думки про те, що можливо переїхати в інші країни. І для того, щоб все-таки дати їм якийсь мотиватор залишитись у Вінниці, обрати Вінницю, ми й розробили цей інструмент підтримки.

> **Компенсація підприємствам буде становити 50 відсотків від сплаченого ПДФО. Її нараховуватимуть щомісяця**

— Для малого і середнього бізнесу планується надавати подібну підтримку? — спитав журналіст.

— Малий і середній бізнес може скористатися іншими програмами підтримки, які є в місті Вінниці. Це компенсація відсотків по залучених кредитах (surl.li/xixxoc), компенсація ЄСВ на утворенні нових робочих місць (surl.li/qdlgdm), відшкодування за встановлення відновлюваних джерел енергії (surli.cc/rrrfhb) та ваучерна підтримка (surl.li/funvei). Ми вважаємо, що ці чотири інструменти підтримки можуть повністю покрити ті питання, які є у малого і середнього бізнесу, — відповів Мартьянов.

### ПРО РОЗМІР ВІДШКОДУВАННЯ

Пунктом четвертим визначили формулу розрахунку компенсації на відновлення.

«Сума для часткової компенсації витрат учаснику процедури компенсації розраховується, як 50% від сплаченого учасником процедури часткової компенсації податку на доходи фізичних осіб (ПДФО) до бюджету ВМТГ за звітний місяць», — йдеться в рішенні.

Тобто, таку компенсацію можна буде отримати лише один раз?

— Ні, щомісячно. У нас передбачено, що компенсація отримується щомісяця, за попередній місяць. Тобто підприємство сплачує податок на доходи фізичних осіб. Ми від податкової беремо офіційні дані про сплату цього податку від підприємства за попередній місяць і половину від сплаченого ПДФО до міського бюджету ми компенсуємо бізнесу назад, — відповів Максим Мартьянов.

За його словами, такі компенсації будуть виплачуватися учасникам процедури, поки триває сама програма.

### Початок дії порядку

Проєкт рішення уже ухвалила Вінницька міська рада 26 вересня. Новий порядок компенсацій починає діяти з 1 жовтня 2025 року, на строк до 1 лютого 2027 року.

Розрахунковий період для нарахування часткової компенсації вважаються повні календарні місяці 4 кварталу 2025 року та 2026 року.

Якщо порядок починає діяти з жовтня, то такі підприємства як «Грін Кул», «Барлінек» (росія вдарила по цих підприємствах 16 липня), чиє майно постраждало від ракетних обстрілів, не зможуть податися на програму компенсацій?

– Зможуть. Немає різниці, коли ця надзвичайна подія настала. Важливо тільки те, щоб ці підприємства підпадали під критерії та вимоги до учасників, які ми прописали у порядку, – розказав директор департаменту економіки та інвестицій міськради Максим Мартьянов.

## МИ ЗАПИТАЛИ ВІННИЧАН

## Яка найпроблемніша ділянка для проїзду у Вінниці?

Це питання ми ставили нашим підписникам у соцмережах, де вінничани жваво обговорюють найважливіші новини, діляться своїми думками, враженнями та досвідом. Приєднуйтеся до нас у фейсбуці https://www.facebook.com/20minut.ua та інстаграмі https://www.instagram.com/vn20minut/

**ОЛЯ САКАЛ**
– Клумба біля залізничного вокзалу. Рух взагалі не організований: пішохідні переходи розташовані один за одним, жоден не регулюється.

**MAXIM HODAKOVSKY**
– Вулиця Михайла Драгоманова, від вул. Лесі Українки до ГСЦ МВС України. Неможливо безпечно їхати!

**OLEKSANDR ANATOLIYOVYCH**
– На мою думку, це ділянка в центрі міста – вулиця Пирогова від «Урожаю» і до кінця вулиці Соборної, включно з мостом.

**ОЛЕКСАНДР ВДОВИЧЕНКО**
– Найпроблемніша ділянка – це все місто Вінниця. Чому? Тому що урбаноїди «наурбаноїдили», а ВМР їм це дозволила.

**YEVHEN VASYLEVSKYI**
– Там, де найбільше аварій. Якщо поверхово, то вся Келецька, перехрестя Трамвайна – Хмельницьке шосе, ну й багато інших.

# ЧОМУ НЕ МОЖНА СПАЛЮВАТИ ЛИСТЯ І ЯКІ ЗА ЦЕ ШТРАФИ

**Погана традиція** ■ Спалювати сухе листя — не лише незаконно, а й небезпечно для здоров'я. Інспектори нагадують про штрафи, а комунальники пояснюють, куди подівають тисячі кубометрів опалого листя з міських вулиць і які альтернативи є для власників приватних садиб

МИХАЙЛО **КУРДЮКОВ**, **RIA**, (095)1039671

З настанням осені у приватному секторі Вінниці традиційно починається сезон спалювання сухого листя та гілля. У дворах і на городах з'являються багаття, від яких густий дим огортає вулиці. Така «осіння традиція» має серйозні наслідки: страждає і довкілля, і здоров'я містян.

У димі від згорілого листя містяться діоксини, чадний газ, важкі метали та канцерогени. Ці речовини подразнюють слизові оболонки, викликають кашель, задуху, алергічні реакції й загострюють хронічні захворювання дихальних шляхів та серцево-судинної системи. Особливо небезпечний цей дим для дітей, людей похилого віку та тих, хто має астму чи бронхіт.

Начальник КП «Муніципальна варта» Віталій Чигур розповідає, що інспектори вже розпочали активний моніторинг.

— Традиційно з вересня ми створюємо мобільні групи, які відстежують випадки спалювання листя, гілля та сміття. Основну увагу приділяємо приватному сектору, адже саме там найчастіше трапляються порушення, — говорить Віталій Чигур. — Ми не лише складаємо протоколи про адмінправопорушення, але й проводимо роз'яснювальні бесіди, адже спалювання шкодить здоров'ю вінничан. Розмір штрафів становить від 340 до 1360 гривень.

За його словами, випадків спалювання стає менше порівняно з попередніми роками. Як альтернативу, продовжує Чигур, мешканцям варто використовувати компостування або інші безпечні методи утилізації.

Ми вже досліджували, куди у Вінниці подівають тисячі кубометрів опалого листя. Виявилося, що значну його частину комунальники вивозять на Стадницький полігон разом із побутовими відходами. Частину — навіть на кладовища, щоб захистити ґрунт від промерзання.

Жителям приватного сектору дозволяють виносити листя разом із побутовим сміттям, але в окремих мішках. Крім того, кожен може самостійно відвезти його на полігон, придбавши спеціальний талон.

**Осінь — традиційна пора для незаконного спалювання листя.** Однак за таке порушення передбачені штрафи: від 340 до 1360 гривень

Фахівці ж радять більш екологічні варіанти: створювати компостні купи, використовувати листя як природне добриво чи утеплювач для рослин. Такий підхід не лише безпечний, а й корисний для ґрунту.

Екологи нагадують: спалювати листя категорично заборонено. Це прописано і в національних правилах благоустрою, і в місцевих нормах. Окрім того, прибирання листя з-під дерев у парках чи скверах теж шкодить: воно ущільнює ґрунт, позбавляє дерева природних добрив і послаблює їх.

РЕКЛАМА

# ЩО ЗМІНИТЬСЯ З ЦЬОГО МІСЯЦЯ

**Новації** ■ Цього місяця не так багато змін, але всі вони важливі. Уряд вирішив дати переселенцям разові 2000 гривень, якщо ті працюють. Оформити базову соцдопомогу можна через Дію. А люди, які ще не витратили «Пакунок школяра», зможуть за ці гроші купити книги. Що ще цікавого відбудеться у жовтні?

ВАЛЕРІЙ **ЧУДНОВСЬКИЙ, RIA,** (063)7758334

Датою, коли батареї будуть теплими, вважається 15 жовтня. Проте вона не обов'язкова.

У різних регіонах України опалення вмикають за необхідності, залежно від температурних показників повітря, коли середньодобова температура становить нижче +8 °С протягом трьох днів поспіль. Тобто можуть увімкнути й раніше 15 жовтня.

Ще, традиційно у жовтні, переводимо годинники на зимовий час. Це відбудеться в останню неділю місяця. Нині, це 26 жовтня, коли необхідно перевести стрілку годинника на 1 годину назад.

З першого жовтня оформити базову соціальну допомогу зможуть усі категорії людей, чий фінансово-майновий стан відповідатиме критеріям.

Ця послуга була доступна для сімей, які вже отримують державну допомогу малозабезпеченим, одиноким матерям та батькам. Та які мають допомогу на дітей та сім'ї з тимчасовою допомогою на дітей, якщо інший із батьків не сплачує аліменти.

І з жовтня на допомогу зможуть податися усі інші охочі. Вона призначається на строк шість місяців з автоматичним продовженням на два роки.

Крім того, наприкінці вересня у застосунку Дія запустили новий сервіс — Базова соціальна допомога, яка об'єднує одразу п'ять видів державних виплат.

Як її отримати? Ось інструкція:

1. Оновіть та авторизуйтеся в Дії.
2. Перейдіть у вкладку Сервіси. Звідти — клікніть на Допомогу від держави — Базову соціальну допомогу — Отримати допомогу.
3. Дочекайтеся сповіщення з розрахунком щомісячної суми.
4. У разі, якщо погоджуєтесь на базову соціальну допомогу і якщо отримана розрахункова сума, на вашу думку, є правильною, натисніть на Подання заяви та оберіть Дія.Карту для виплат.
5. Перевірте заяву та підтвердьте, що відмовляєтеся від інших видів допомоги, адже усі їх об'єднають в одну виплату.
6. Підтвердіть заяву через Дія. Підпис, надішліть запрошення на отримання допомоги усім повнолітнім членам родини.
7. Коли будуть зібрані усі підписи — заява буде надіслана автоматично.
8. Після схвалення чекайте на сповіщення про призначення допомоги.

Кабмін 17 вересня ухвалив рішення про одноразову додаткову виплату в розмірі 2 тисячі гривень на проживання для внутрішніх переселенців, які безперервно працювали протягом шести місяців. Про це розповіла Прем'єр-міністерка Юлія Свириденко.

Йдеться про так звану сьому додаткову виплату для тих переселенців, які після отримання допомоги на шестимісячний період продовжували працювати або мати дохід як фізичні особи-підприємці.

Це стосується ще й тих, хто після переміщення працевлаштувався або зареєструвався як ФОП і безперервно працював до закінчення певного періоду.

Основна мета таких додаткових виплат — заохотити ВПО до працевлаштування та самозайнятості.

**Перехід на зимовий час відбудеться 26 жовтня.** Стрілку годинників переводимо на годину назад

Також уряд дозволив із 1 жовтня використовувати кошти з державної виплати Пакунок школяра на придбання книг. Йдеться про 5 тисяч гривень, які виплачували родинам, чия дитина або діти пішли цього року до 1 класу.

Використати кошти можна протягом 180 днів після нарахування як в офлайн-, так і онлайн-магазинах, проте оплата проводиться лише безготівково.

З жовтня 2025 року до програми Доступні ліки додали препарати для лікування онкозахворювань, зокрема екземестан, летрозол і тамоксифен, які застосовуються для гормональної терапії у пацієнтів з раком молочної залози.

Відповідне рішення щодо розширення програми державної реімбурсації уряд ухвалив ще у квітні, повідомили в МОЗ України.

Перевірити, чи доданий препарат до програми Доступні ліки, можна через чат-бот Спитай Гриця, створений на основі даних НСЗУ щодо укладених договорів з аптечними закладами.

## Про зміну правил перетину кордонів ЄС

Уже з 12 жовтня змінюються правила перетину кордонів ЄС для громадян України — Євросоюз запускає систему в'їзду/виїзду (Entry/Exit System — EES).

Це автоматизована база даних, яка фіксуватиме всі перетини зовнішніх кордонів ЄС громадянами третіх країн, зокрема України.

Ця система стосується поїздок до 90 днів протягом будь-яких 180 днів (короткострокове перебування). Тепер замість штампів у паспорті буде цифрова реєстрація, під час неї збирається така інформація: фото обличчя; відбитки чотирьох пальців (для осіб від 12 років); дані закордонного паспорта; дата, місце в'їзду/виїзду та випадки відмови у в'їзді. Ви не зможете заїхати на територію ЄС у разі відмови надати біометричні дані.

У МЗС пояснили, що такий крок потрібен для ефективного контролю дотримання правил перебування в ЄС.

# У жовтні ненадовго відключатимуть газ

АЛЬОНА **ЧЕРНІЮК, RIA,** (093)8905679

У Вінницькій філії «Газмережі» попереджають про тимчасове відключення газопостачання у Вінниці та навколишніх громадах. Обмеження пов'язані з плановим технічним обслуговуванням системи газопостачання, яке триватиме у жовтні 2025 року.

Опублікували перелік адрес та населених пунктів, де на цей час не буде газу:

**Вінниця:**

вул. Лялі Ратушної, буд. №16, №77,
вул. Архітектора Артинова, буд. №2, №23, №43,
вул. Князів Коріатовичів, буд. №101, №102, №103.

**Відключення 1 жовтня.**

вул. Лялі Ратушної, буд. №79,
вул. Архітектора Артинова, буд. №45, №47, №67, №73,
вул. Князів Коріатовичів, буд. №37, №68, №70,
вул. Болгарська, буд. №15, №34.

**Відключення 2 жовтня.**

вул. Лялі Ратушної, буд. №126,
вул. Барвиста, буд. №79, №144,
вул. Князів Коріатовичів, буд. №58, №60.

**Відключення 3 жовтня.**

вул. Б. Хмельницького, буд. №10, №11, №12, №14, №40,
вул. Князів Коріатовичів, буд. №99, №117, №121, №125,
вул. Данила Галицького, буд. №64.

**Відключення 6 жовтня.**

вул. Б. Хмельницького, буд. №4, №5, №20, №26, №34,
вул. Князів Коріатовичів, буд. №65, №80, №82, №84.

**Відключення 7 жовтня.**

вул. Брацлавська, буд. №8, №13, №25, № 6, №28, №32, №44, № 45, №101, №113.

**Відключення 8 жовтня.**

вул. Князів Коріатовичів, буд. №15, №19, №21, № 32, №39, №42, №46, №50,
вул. І. Костецького, буд. №15,
вул. Академіка Буняковського, буд. №12,
вул. А. Листопада, буд. №11.

**Відключення 9 жовтня.**

вул. Брацлавська, буд. №46, №48, № 53, №81, №93.

**Відключення 10 жовтня.**

вул. Князів Коріатовичів, буд. №56, №96,
Бузький узвіз, буд. №3, №29,
вул. Академіка Янгеля, буд. №22, №25, №27, №62, №66, №89.

**Відключення 13 жовтня.**

вул. Київська, буд. №9, №17, №18, №19, №20, №38А, №45, №62, №102, №178.

**Відключення 14 жовтня.**

вул. Київська, буд. №7, №32,
вул. Академіка Янгеля, буд. №36, №51,
вул. А. Кримського, буд. №24,
вул. Келецька, буд. №2, №19,
вул. Академіка Заболотного, буд. №34,
вул. Б. Претвича, буд. №3, №24.

**Відключення 15 жовтня.**

**Могилів-Подільський:**

просп. Незалежності, буд. №307 - 1-3 жовтня,
вул. 8-го Березня, буд. №14 - 6-10 жовтня,
просп. Незалежності, буд. №103А - 13-14 жовтня.

**Село Нестерварка:**

вул. Садова,
буд. №4 - 1-3 жовтня,
буд. №14 - 6-7 жовтня,
вул. Сонячна, буд. №11 - 8-9 жовтня.

**Село Радівка:**

вул. Центральна, буд. №3, №5, №6, №7 - 1-3 жовтня.

**Село Черепашинці:**

вул. Механізаторів, буд. №5, №9, №11,
вул. Центральна, буд. №4, №6 - 6-10 жовтня.

**Іллінці:**

вул. Європейська, буд. №57,
вул. Лялі Ратушної, буд. №37 - 6 жовтня,
вул. Європейська,
буд. №57А - 7-8 жовтня,
буд. №57Б - 9-10 жовтня.

Прогнозований період припинення газопостачання: з 9.00 до 17.00.

У «Газмережі» зазначили, що відновлення подачі газу відбуватиметься поступово, у міру завершення запланованих робіт.

«Прохання до мешканців будинків і квартир перекрити крани на газопроводах перед газовими приладами після припинення газопостачання та на момент пуску газу забезпечити доступ працівників Вінницької філії ТОВ «Газорозподільні мережі України» до газових приладів своїх помешкань для проведення комплексу робіт з відновлення газопостачання.

З метою забезпечення безпечного газопостачання, відновлення подачі газу буде проводитися за наявності мешканців у своїх будинках та квартирах», — йдеться в повідомленні.

# ПОНАД МІЛЬЙОН ОТРИМАЛИ ПІДПРИЄМЦІ З БЮДЖЕТУ ВІННИЦІ

**Конкурс** ■ У місті є підтримка для бізнесу. Зокрема, розігрують ваучери — від 50 до 500 тисяч гривень на різні цілі. За результатами останнього відбору, трьом підприємцям виплатили 1 мільйон 44 тисячі гривень. Хто вони такі, чим займаються та як також взяти участь у роздачі грантів?

ВАЛЕРІЙ
**ЧУДНОВСЬКИЙ, RIA,**
(063)7758334

Виконком міськради 18 вересня перерахував кошти з ваучерів для бізнесу. Про це дізналися з рішення №2208 (surl.li/rwklqp)

### КОМУ ДАЛИ ГРОШІ

Кошти отримали три фізичні особи-підприємці:

■ Романовський Денис Миколайович, розмір гранту — 442 тисячі 323,76 гривні. Призначення: на придбання обладнання;

■ Магамаєва Кристина Ісламівна, 76 тисяч гривень на ІТ-рішення для бізнесу;

■ Мудрик Ігор Петрович, 495 тисяч 686,42 гривні на придбання обладнання.

Про цих підприємців відомо, що Денис Романовський зареєструвався як ФОП у 2019 році, займається оптовою торгівлею деревиною та будматеріалами.

Кристина Магамаєва стала підприємницею у 2024 році та займається аудитом і бухгалтерським обліком. ФОП Ігор Мудрик — набув цього статусу у 2005 році. Підприємець займається виробництвом олії та жирів. Його історію, свого часу, опублікували на сайті «20хвилин» (surl.lt/fskyok)

### ЩО ЗА ВАУЧЕРИ

Міська влада провела уже два конкурси з видачі ваучерів на старт та розвиток підприємництва у громаді. Це не кредит, а грант від міста — кошти повертати не треба.

### ПРО ЯКІ СУМИ ЙДЕТЬСЯ?

Так, наприклад, до 100 тисяч гривень готові давати демобілізованим та ветеранам російсько-української війни, членам їх сімей. Гроші можна спрямувати на старт свого бізнесу.

ФОПи та юридичні особи з категорій мікро-, малого та середнього підприємництва можуть отримати ваучери:

■ 250 тисяч гривень на налагодження виробництва продукції подвійного призначення;

■ 75 тисяч гривень на співфінансування участі в державних грантових програмах;

■ 50 тисяч гривень на послуги із сертифікації (отримання свідоцтв) на товари для експорту;

■ 500 тисяч гривень на капітальні інвестиції (придбання обладнання);

■ 100 тисяч гривень на ІТ-рішення для бізнесу;

■ 100 тисяч гривень на участь у ярмарково-виставкових заходах.

### ЯКІ ПОДАТИ ДОКУМЕНТИ

Перелік документів для участі розлогий і він викладений у рішенні виконкому від 23 серпня 2024 року №2398 (зі змінами) (surl.li/vqicoz).

Для отримання ваучерної підтримки людина звертається із заявою встановленої форми (Додаток 1 з цього рішення) і документами за переліком, що визначений пунктами 4.2 і 4.3 вищевказаного рішення виконкому щодо відповідних видів ваучерів.

Документи на участь у конкурсі подаються в паперовій формі (оригінали та/або копії, засвідчені учасником конкурсу) до Відділу звернень Вінницької міської ради за адресою: 21050, м. Вінниця, вул. Соборна, 59 або в електронній формі (скан-копії документів) — на адресу офіційної електронної пошти Вінницької міської ради vinrada@vmr.gov.ua.

**Найпопулярніші ваучери — на придбання обладнання.** На останньому відборі їх отримали 18 підприємців

### Треба чекати на нове оголошення

Нині необхідно дочекатися оголошення про старт конкурсу ваучерної підтримки. Його оголошують на сторінках у соцмережах Вінницької міськради та на сторінці порталу ВМР «Підтримка бізнесу» (surl.lu/zyfpba). Там же повідомляють, скільки буде ваучерів та яких саме. Наприклад, на другому конкурсі, який був у липні, давали 55 ваучерів.

Серед них на започаткування бізнесу ветеранами та членами їх сімей — 16 одиниць (у підсумку не було роздано жодного).

Чотири ваучери на налагодження продукції подвійного призначення (виділили тільки один). Та ще чотири на співфінансування участі в державних грантових програмах (виділили нуль).

Чотири ваучери на ІТ-рішення для бізнесу (дали один такий ваучер).

Чотири — на участь в ярмарково-виставкових заходах і маркетингових послугах (теж один).

Також чотири ваучери на послуги із сертифікації на товари для експорту (немає охочих).

А найпопулярнішим був напрямок — на капітальні інвестиції (придбання обладнання). Розігрували 19, роздали 18.

РЕКЛАМА

# РОДИНА ЗАГИБЛОГО ШУКАЄ СВІДКІВ АВАРІЇ У ГНІВАНІ

**Нещастя** ■ У Гнівані у вихідні сталася смертельна аварія: 35-річний водій Nissan Patrol збив 44-річного чоловіка. Від отриманих травм пішохід загинув на місці, а його родина тепер шукає свідків аварії та побоюється упередженого слідства

ДАР'Я **ДАЦКОВА, RIA,** (093)6487461

У Гнівані 20 вересня сталася смертельна ДТП, у якій загинув 44-річний місцевий мешканець.

«За попередньою інформацією слідства, водій автомобіля Nissan Patrol, 35-річний житель обласного центру, допустив наїзд на 44-річного місцевого жителя, який перетинав проїжджу частину поза межами пішохідного переходу. Від отриманих травм чоловік загинув на місці події», — йдеться у повідомленні поліції.

### СМЕРТЕЛЬНА АВАРІЯ І ПОБОЮВАННЯ РОДИНИ

На одній із Facebook-сторінок міста Гнівань з'явилася публікація Анни Єрофеєвої про те, що шукають свідків ДТП біля заправки «Магнум».

Журналістка RIA/«20 хвилин» зв'язалася з дівчиною та дізналася детальніше про загиблого, а також побоювання родини у справі. Анна, яка є його падчіркою, розповіла, що того дня чоловік повертався додому з роботи і зайшов у магазин неподалік.

— Водій їхав на великій швидкості та обганяв не одну машину. І, обігнавши ще кілька автомобілів, виїхав на узбіччя й там збив вітчима, — розповідає дівчина.

Віталій, за словами Анни, уже переходив дорогу й стояв на узбіччі.

— Видно по пошкодженню машини: удар прийшовся правою стороною, — говорить дівчина.

За її словами, чоловік отримав травми голови, несумісні з життям. Збив його 35-річний водій білого Nissan Patrol. Як каже Анна, після аварії чоловіка заарештували, але вже наступного дня відпустили. Родина боїться, що слідство можуть «зам'яти».

За словами дівчини, спочатку повідомляли, що у водія нібито був стан наркотичного сп'яніння, але пізніше у звітах поліції йшлося, що він був тверезим. Анна каже, що це не перша смертельна аварія за участю цього водія, і тоді його теж відпустили. Тому родина вже подала до прокуратури клопотання, аби переконатися, що слідство триватиме належним чином.

Віталій Томчук раніше працював на кар'єрному заводі, а після його закриття — на місцевих підприємствах. 20 вересня він повертався додому близько 15.00 і зайшов у магазин, поки його дружина Інна Чечелюк готувала вечерю. Але додому він так і не повернувся. Пара жила у цивільному шлюбі шість років.

> **«Видно по пошкодженню машини: удар прийшовся правою стороною», — каже падчірка Віталія**

### ЩО КАЖУТЬ У ПОЛІЦІЇ?

Журналістка звернулася до поліції Вінницької області по коментар. Там розповіли, що водія автомобіля Nissan Patrol було освідувано на місці події — він перебував у тверезому стані.

— Також у нього відібрали зразки крові для перевірки на наявність наркотичних речовин, результат показав відсутність ознак сп'яніння. У процесуальному порядку він не затримувався, запобіжний захід судом не обирався, — пояснили у поліції.

За фактом дорожньо-транспортної пригоди розпочали кримінальне провадження за частиною другою статті 286 Кримінального кодексу України («Порушення правил безпеки дорожнього руху або експлуатації транспорту особами, які керують транспортними засобами»).

Інших проваджень щодо цього водія за фактами ДТП, як вказали у поліції, немає.

**Аварія сталася вдень.** Чоловік загинув на місці

— Попередньо встановлено, що пішохід перетинав проїжджу частину поза межами пішохідного переходу. Остаточні обставини та причини аварії з'ясують у ході слідства, призначено необхідні експертизи, — додали у поліції.

Родина загиблого Віталія Томчука й надалі шукає свідків аварії. Якщо ви щось бачили чи були присутні на місці події, повідомте про це Анні Єрофеєвій. Зв'язатися з нею можна за телефоном: 093 363 16 30.

# Десятирічна дівчинка потрапила під колеса на Хмельницькому шосе

ДАР'Я **ДАЦКОВА, RIA,** (093)6487461

Камери Ситуаційного центру 24 вересня, о 18.04 зафіксували аварію на перетині Хмельницького шосе та вулиці Генерала Арабея. На відео видно, як дівчинка раптово вибігла на проїжджу частину, ігноруючи червоний сигнал світлофора для пішоходів. У цей момент дорогою рухався автомобіль Jaguar, який не встиг загальмувати.

На місце події оперативно прибули поліцейські та медики. Дитину з травмами госпіталізували до лікарні.

У поліції повідомили деталі аварії:

«29-річний водій автомобіля Jaguar, житель обласного центру, здійснив наїзд на 10-річну дівчинку, яка вибігла на пішохідний перехід на заборонний сигнал світлофора. Дитину госпіталізували. Усі обставини та причини ДТП встановлюються», — йдеться у повідомленні.

За цим фактом слідчі розпочали досудове розслідування за частиною першою статті 286 Кримінального кодексу України (Порушення правил безпеки дорожнього руху або експлуатації транспорту особами, які керують транспортними засобами). У водія легковика відібрали зразки крові для проведення токсикологічної експертизи. Транспортний засіб помістили на арештмайданчик.

Журналістка RIA/«20 хвилин» зв'язалася з Анатолієм Стародубом, завідувачем відділу анестезіології та інтенсивної терапії обласної дитячої лікарні, і дізналася, що стан дівчинки залишається важким.

— У неї політравма. Основні пошкодження — закрита черепно-мозкова травма та перелом ключиці зі зміщенням. Також забої тіла, численні садна тощо, — розповів лікар. — Найбільш небезпечна — закрита черепно-мозкова травма. На щастя, у порожнині черепа немає гематом, крововиливів чи інших об'ємних утворень. Наразі безпосередньої загрози для життя дитини немає. Вона лікується за протоколом черепно-мозкової травми.

Дівчинка перебуває у реанімації під наглядом лікарів, поки її стан остаточно не стабілізується.

**Дівчинка перебуває у реанімації.** Автомобіль помістили на арештмайданчик

# У ПОЛІЦІЇ АНОНСУВАЛИ НОВІ ШТРАФИ ЗА ПОРУШЕННЯ ПДР

**Отакої!** ■ Вінницькі водії та пішоходи мають готуватися до значних змін. Поліція анонсувала посилення покарань за порушення правил дорожнього руху. Наприклад, будуть штрафи за шумну їзду, дрифт, нові вимоги до шин. А за нетверезе кермування пропонують конфіскувати авто

ВАЛЕРІЙ **ЧУДНОВСЬКИЙ, RIA,** (063)7758334

У поліції повідомили про посилення покарання за порушення низки правил дорожнього руху. Про це розповів перший заступник начальника Департаменту патрульної поліції Олексій Білошицький.

**ПРО НОВІ ВИМОГИ**

Посадовець каже, що поліція долучилася до розробки проєкту закону, який, зокрема, забезпечує посилення контролю за нетверезим керуванням.

«Законопроєкт передбачає обов'язкову евакуацію авто на штрафмайданчик, якщо особа керує ТЗ у стані сп'яніння», — пише Білошицький.

На черзі ще низка актуальних законопроєктів, які опрацьовувалися з патрульною поліцією. Це, наприклад:

■ посилення відповідальності за систематичні порушення ПДР — повторні порушення (світлофор, обгін, пішохідні переходи) каратимуться більшими штрафами та позбавленням прав;

■ вимоги до шин — обов'язкові зимові/усесезонні шини, штрафи до 8 тисяч 500 гривень, у разі повторних порушень — позбавлення прав;

■ регулювання персонального електротранспорту — визначення чітких правил і відповідальності користувачів електросамокатів тощо;

■ швидкісний режим — зниження «нештрафованого порогу» з 20 до 10 км/год, чітка градація штрафів за порушення обмежень швидкості;

■ світлоповертальні елементи для пішоходів — обов'язкове використання в темну пору доби чи за умов недостатньої видимості;

Розглядаються також альтернативні ініціативи — «система штрафних балів» для порушників та можливість громадянам фіксувати порушення.

**ПРО НОВІ ПОКАРАННЯ**

Олексій Білошицький розказав, що у частині посилення штрафів розглядаються наступні нововведення:

■ за дрифт — штраф до 17 тисяч гривень та позбавлення прав;

■ перевищення шуму — штраф до 34 тисяч гривень;

■ нетверезе керування — штраф до 51 тисячі гривень, позбавлення прав і конфіскація авто;

■ керування в стані сп'яніння під час воєнного стану — можливість конфіскації ТЗ на користь підрозділів ЗСУ.

«Окремо відзначимо освітні заходи — заплановано обов'язкове вивчення дітьми у школах основ безпеки дорожнього руху, — пише перший заступник начальника Департаменту патрульної поліції Олексій Білошицький. — Всі ці кроки покликані сформувати головне — відчуття невідворотності покарання. А саме це, доводить міжнародний досвід, бо це дисциплінує найкраще».

> **«Всі ці кроки покликані сформувати головне — відчуття невідворотності покарання», — пише Білошицький**

Зазначимо, що все вищеперераховане — ще не працює. У поліції поки озвучили про наміри про посилення покарань за порушення ПДР.

Ось як вінничани коментували цю новину на нашому сайті vn.20minut.ua та у телеграм-каналі.

**До Правил дорожнього руху планують вписати електросамокати.** Буде чітке визначення правил і відповідальності користувачів

«Це дуже добре. Але перелік малий. Посилення потрібно робити ще й за конкретні перевищення швидкості. Також посилення покарання треба й для пішоходів».
**TATJANA TATJANA**

«Білошицький тривалий час розробляє масу різних проектів, хай би краще посилив контроль над виконанням чинних Правил і положень».
**МІСЦЕВИЙ**

«100% підтримую такі зміни! Але потрібно, щоб це відбулося в реальності, а не так як мільйон дерев висаджували».
**ВАЛЕРІЙ СТУК**

«А де штрафи за наркотичне сп'яніння? А де штрафи для дітей на скутерах і самокатах, які по всій дорозі ганяють?»
**ОЛЕСЯ ЛЕСЯ**

«За п'яне кермування треба позбавляти прав довічно. А за перевищення «шуму» — конфісковувати ТЗ. З яким вихлопом авто виїхало з заводу, з тим і має їздити».
**VIR**

«Є ще куди «закручувати гайки», треба ще жорсткіше. А за наїзд на пішохода на переході потрібно мінімум конфіскація водійського посвідчення довічна».
**СЕРГІЙ МАСЛОВСЬКИЙ**

# У ТЦК прокоментували інцидент в Уланівській громаді

АЛЬОНА **ЧЕРНІЮК, RIA,** (093)8905679

У соцмережах Уланівської громади 24 вересня з'явилося відео сутички за участю військових, поліцейського та місцевих мешканців. На кадрах видно, як працівники ТЦК силоміць посадили чоловіка в авто поліції.

Відео інциденту оприлюднила пані Людмила, яка розповіла, що під час перевірки військового обліку її сина та його дружину затримали працівники Уланівського ТЦК і дільничний, не пред'явивши документи.

«Подивіться, як викрадають чоловіків: дільничний і ТЦК налетіли на мого сина, почали заламувати йому руки, а його дружина почала знімати на відео. Тоді вони бризнули в очі синові і його дружині сльозогінним балончиком, а дільничний руками заважав знімати», — написала жінка.

Як каже Людмила, під час поїздки до Хмільника сину погрожували: «Він сидів на задньому сидінні з представником ТЦК, йому не давали говорити з мамою. Коли все ж попросив, щоб можна було поговорити, його почали бити по голові з обох боків. Після цього його доставили до підвалу, де йому стало погано, викликали швидку, і його забрали до реанімації з набряком мозку».

За словами представників ТЦК та СП, чоловіка не били, а лише «застосували фізичний вплив», щоб доставити його до центру.

Журналістка поспілкувалася з представником ТЦК у Вінниці Сергієм Шкабаром, який пояснив, що під час роботи групи оповіщення виявили громадянина, що порушив військовий облік.

— Йому запропонували разом із представниками ТЦК, СП та Нацполіції пройти до територіального центру комплектування, щоб з'ясувати всі обставини, уточнити військово-облікові дані та скласти протокол, який дозволить зняти його з розшуку. Він перебував у ньому через порушення військового обліку — це адміністративне правопорушення за статтею 210 Кодексу України про адміністративні правопорушення (Порушення правил військового обліку), — пояснив Сергій Шкабар.

За словами працівників ТЦК та СП, громадянин поводився агресивно, погрожував тілесними ушкодженнями працівникам поліції та військовослужбовцям і використовував ненормативну лексику.

— Якщо порушник відмовляється прослідувати до ТЦК, працівник поліції має право здійснити адміністративне затримання та доставити його до ТЦК і СП відповідно до статей 261 та 262 КУпАП, — додав Шкабар.

Чоловіка затримали для уточнення даних. Під час цього з'ясувалося, що у нього виникли проблеми зі здоров'ям — його почало трусити, що свідчило про ознаки епілепсії. Одразу ж викликали швидку допомогу, йому виписали повістку, а бригада забрала його до районної лікарні.

# ВСТИГ ОБІЙНЯТИ ДОНЕЧКУ НА ЇЇ ТРЕТІЙ ДЕНЬ НАРОДЖЕННЯ

**Втрата** ■ Вінниця схилила голову перед старшим розвідником 131-го розвідбатальйону Олегом Кривогузом. Він сім років боронив нас від російських окупантів: чотири роки в АТО/ООС і три — під час великої війни. Яким запам'ятався відважний доброволець? Згадаємо його незвичну поїздку — на ферму, де корів доять роботи

ВІКТОР **СКРИПНИК, RIA,**
(067)1079091

Олег Кривогуз був родом із Сумщини, його мала батьківщина у тамтешньому селі Хмелів. Як доля привела його на Вінниччину? Саме тут, на Алеї Слави Сабарівського кладовища, поховали Героя.

### ЇЗДИВ НА ФЕРМУ, ДЕ КОРІВ ДОЯТЬ РОБОТИ

Під час ротації Олег познайомився з вінничанкою, нашою колегою журналісткою Аріною Кантоністовою. Їм обом притаманна дуже гарна риса: Аріна готова одразу прийти на допомогу, якщо це потрібно. Ця тендітна молода жінка не раз підставляла плече навіть незнайомим людям.

Таким самим був Олег.

Не дивно, що вони зійшлися на одній життєвій дорозі.

Пригадую випадок, коли бачив їх після одруження. Було це влітку 2020 року. Саме тоді пані Аріна познайомила нас, колег-журналістів, зі своїм чоловіком. Ми їхали у село Каташин колишнього Чечельницького району. Там створили роботизовану ферму. Пані Аріна їхала разом із чоловіком. На фермі їх сфотографувала Олеся Шуткевич. Про ту подорож згадували з пані Олесею під час прощання з воїном. Відспівували полеглого Героя у Спасо-Преображенському кафедральному соборі.

Під час тієї поїздки чоловік Аріни справив враження відкритої людини. Попри те, що опинився серед незнайомих людей, спілкуватися йому було легко. А нам — цікаво слухати воїна, за плечима якого були АТО/ООС.

За обідом хтось із колег звернувся до Аріни й Олега з побажанням мати купу діточок. З гарним настроєм поверталися до Вінниці.

А через півтора року почалася велика війна. Олег Кривогуз знову став у стрій. З перших днів пішов добровольцем, так само, як раніше в АТО.

Хвилюючу згадку залишили побратими Олега Кривогуза його донечці Катрусі. Вони зробили короткі спогади про те, яким знали її тата. Писали на прапорі, який розстелили на труні. На деякі літери капали сльози.

Нині Катрусі тільки три рочки. Коли дівчинка виросте, мама покаже їй прапор.

Донечка Олега й Аріни народилася у перший рік війни — 14 липня 2022-го. Той день запам'ятався не тільки її батькам. Росіяни обстріляли наше місто ракетами. Загинуло 26 людей.

Хрещеним батьком у Катрусі є наш колега журналіст Олексій Керман.

Під час прощання чоловік ледве стримував себе, аби не зайтися плачем. Палив цигарку за цигаркою.

— Олег страшенно радів донечці, — каже Олексій. — Це треба було бачити, які емоції переймали його, коли брав дитину на руки! Нинішнього літа йому вдалося вибратися на третій день народження Катрусі. І все...

> **Хвилюючу згадку залишили побратими Олега його донечці. Вони на прапорі написали короткі спогади про її тата**

Після короткої паузи Олексій додає: «Це був настільки надійний чоловік! Ви навіть уявити собі не можете. Для мене він став братом. Був братом і залишиться братом».

Співрозмовник поділився інформацією про Олега, яку надіслали земляки Кривогуза з його рідного села.

### НАЙБІЛЬШЕ ЦІКАВИВСЯ ІСТОРІЄЮ

«Олег виріс у простій працьовитій родині, — написали земляки Кривогуза. — Під час навчання в школі любив усі предмети, але найбільше цікавився історією. Його цікавила найперше історія рідного краю, нашої держави».

**Було видно: Аріна й Олег почувалися щасливими.** Такими їх зафіксувала наша колега Олеся Шуткевич під час поїздки на роботизовану ферму

Вчителі згадують, як Олег відповідав на уроках. Робив це з гордістю, натхненно, так, ніби виступав десь на сцені. До уроків готувався старанно, тому його відповіді були змістовні. Говорив не тільки те, що у підручнику написано. Дізнавався більше історичних матеріалів з книг, газет.

Вчителі згадують про його інтерес до малювання. Мав малюнки з пейзажів рідного села, зображав портрети декого із земляків. Думали, що він стане художником. Авторитету серед однокласників, та й не тільки з-поміж них, додавало його вміння грати на гітарі. Він не розставався з цим інструментом. Гарний був учень. Кажуть, мужність і лагідність поєднувалися в цьому хлопцеві.

«Він не ображав нікого, навпаки, завжди був готовий допомогти іншим або заступитися за слабшого, — читаємо у розповіді земляків про Олега. — Цей хлопець не ховався за спини інших, відчувалася його сміливість, почуття справедливості».

Олег став прикладом для свого племінника, виховав його патріотом рідної землі.

Коли почалася війна, односельці не мали нітрохи сумніву, що Кривогуз візьме до рук зброю. Так воно й сталося. Вони зауважують, що життя людини вимірюється не кількістю прожитих років. Важливо, що людина залишила по собі на цьому світі.

— Такі люди, як наш земляк Олег Кривогуз, дарують світу добро, любов і світлий приклад людяності, — стверджують земляки воїна із села Хмелів.

### Сім років на війні

Олег Кривогуз народився 7 січня 1981 року. У 2015-му пішов добровольцем в АТО. Бойові завдання виконував до 2019 року. У лютому 2022-го знову взяв до рук зброю. Воював у 131-му розвідувальному батальйоні імені полковника Євгена Коновальця. Служив на посаді старшого розвідника головним сержантом 2-го розвідувального взводу. Загинув 26 серпня 2025-го біля селища Степногіроськ Запорізької області.

Доземний уклін Герою. Висловлюємо щирі співчуття дружині Аріні, донечці Катрусі, матері, родині, побратимам полеглого.

РЕКЛАМА

# «НА ГОШУ НАСТАВИЛИ ПІСТОЛЕТ»: ІСТОРІЯ З ЧОЛОВІКОМ НА ВІЗКУ

**Ситуація** ■ Жахливий інцидент стався з кур'єром служби доставки, людиною з інвалідністю. Він запізнився із виконанням замовлення, за що клієнтка погрожувала йому пістолетом. Продовження цієї історії було в поліції. Про це повідомив редакцію RIA знайомий кур'єра

ВІКТОР **СКРИПНИК, RIA,**
(067)1079091

Юрій Млодзяновський уже не перший рік працює кур'єром. Його знають у Вінниці чимало людей. До речі, друзі з дитинства називають Юрія іншим іменем — Гоша. Воно закріпилося давно, тому чоловік не ображається.

У нього від народження ДЦП. Незважаючи на інвалідність, Юрій закінчив університет, отримав професію психолога, створив сім'ю. Неодноразово брав участь у різних акціях. Юра довго шукав роботу. Каже, надіслав сотні резюме. У 2017-му він почав працювати кур'єром.

Його можна побачити на вулицях міста на електричному візку вишневого кольору.

Сайт «20 хвилин» і газета RIA раніше розповідали про Млодзяновського. Одну з публікацій присвятили незвичайній події у його житті: Юра побував на найвищій горі українських Карпат — Говерлі. На вершину його виніс друг з дитинства Євген. Він дотепер не вірить, що таке могло статися, але ж таки вдалося побачити Карпати з найвищої вершини!

Тепер журналіст RIA розмовляв з Млодзяновським з іншого приводу. Запитував, чи правда те, про що написав його знайомий у редакцію? І чи має він намір поширити таку інформацію для читачів?

### «ЦЯ НЕАДЕКВАТНА КЛІЄНТКА ЖИВЕ НА СТАРОМУ МІСТІ»

«Це просто якесь жахіття, в яке важко повірити, — написав у редакцію знайомий Юрія, чоловік просив не називати себе. — На людину з інвалідністю наставили пістолет! Зробила це неадекватна клієнтка через те, що Юра довго доставляв замовлення і запізнився по таймеру. Оце люди в нас!»

У листі зазначено, що неадекватна клієнтка, як називає її автор повідомлення, живе на Старому Місті.

— Був такий випадок, — говорить Юрій Млодзяновський. — Я дійсно тоді запізнився. Я готовий про це розповісти читачам не тільки тому, що мене образила замовниця. Ще більшу образу я відчув у поліції. Саме тому хочу повідомити про все, що сталося.

Спершу він детально розповів про причину запізнення із доставкою замовлення. А далі говорив про відвідання поліції.

— У той день, приблизно о 17-й годині, я отримав подвійне замовлення, — розповідає кур'єр. — Це коли відправник один, а отримувачі два. Завіз перше замовлення. Почекав клієнта, бо він відлучався з місця доставки.

Тоді попросив другого клієнта уточнити місце доставки. Вже на це була досить агресивна реакція. Але я не надав тому необхідного значення.

З урахуванням того, що у мене раніше були випадки, коли клієнт у процесі доставки просив змінити адресу або час, і то відбувається в останню мить, то моє бажання уточнити нюанси доставки є логічні.

> **«У поліції мене образили ще більше, ніж та клієнтка на Старому Місті», — обурюється Юрій Млодзяновський**

У нашому місті є декілька вулиць, назви яких відрізняються однією або двома літерами. У моєму випадку сталася така ситуація.

Спершу помилився адресою. Коли це зрозумів, повторно зв'язався з клієнткою, щоб вибачитися та повідомити, що зможу доставити замовлення протягом 15-20 хвилин.

Мої слова викликали агресію і вона почала вимагати, щоб я відмовився від замовлення. Я подумав, що це буде неправильно. Адже товар уже у мене, а їхати не так вже й далеко. Тому вирішив все-таки доставити замовлення.

**Юрій за спеціальністю психолог, це допомагає у спілкуванні з людьми у роботі кур'єром.** Але цього разу зіткнувся із замовницею, яка погрожувала йому

На шляху до неї телефонувала операторка. Попросила прокоментувати ситуацію. Це була операторка, яка працює з клієнтами. Тому від неї не отримав інформації, що робити з товаром. Вона тільки порадила зв'язатися з оператором, який відповідає за інформацію з кур'єрами.

Наше місто дуже інклюзивне, але не скрізь. Є такі ділянки, де якість тротуарів значно гірша, ніж якість доріг. Я їхав по проїжджій частині дороги. Тому не було можливості зупинитися, щоб поспілкуватися з оператором. Інакше я б просто заважав іншим учасникам дорожнього руху. Замовлення я доставив, але із запізненням. Визнаю це і пояснив, чому так сталося.

Поведінка замовниці викликала тривогу у кур'єра. Хто знає, що вона наставила на нього? Після такої образи вирішив звернутися до поліції.

### ТРИ ГОДИНИ ЧЕКАВ БІЛЯ ВОРІТ ПОЛІЦІЇ

— У поліції мене образили ще більше, ніж та клієнтка на Старому Місті, — продовжує Юрій Млодзяновський.

Каже, почалося з того, що людина повинна знати, у який саме відділок вона має звертатися. Він такого не знав.

— Спершу я приїхав до воріт поліції, що при вході у Центральний парк, — каже пан Юрій. — Там мені довелося трохи зачекати, поки хтось вийде. Вийшов чоловік, який назвався слідчим, послухав мене і сказав, що я звернувся не за тією адресою. Мені треба у те відділення, на території якого стався випадок. Підказав, що маю їхати у Лівобережне відділення на вулиці Довженка.

У його ситуації зробити це не просто. Але він добрався до Лівобережного відділення поліції.

Каже, біля воріт чергував поліцейський, йому розповів, чого приїхав. Той повідомив черговому. Сказали чекати.

— Я три години чекав біля воріт, поки до мене хтось вийде, — говорить Млодзяновський. — Там не стануть цього заперечувати, бо бачили мене.

На тривале очікування він не ображається, бо йому пояснили, що ті, хто має його вислухати, на виїзді.

— Нарешті до мене підійшли двоє у формі поліції, молоді хлопець і дівчина, — продовжує співрозмовник. — Коли я закінчив розповідати про те, що сталося, побачив, як вони обоє усміхнулися. А тоді сказали, що все оформлять, і пішли. Навіть прізвища мого не запитали. Я розцінюю це, як насмішку над людиною. В університеті вчив психологію, тому можу стверджувати це не тільки на рівні відчуттів.

### Що кажуть у поліції?

Журналіст RIA звернувся до керівника відділу комунікації обласної поліції Заріни Маєвської з проханням прокоментувати ситуацію із зверненням до поліції Юрія Млодзяновського. Повідомив його номер телефону. Після з'ясування обставин отримав відповідь.

— 14 вересня до відділу поліції №1 приїхав чоловік, — йдеться у відповіді. — Дійсно, він чекав на поліцейських, бо на той момент обидві слідчо-оперативні групи перебували на викликах. Вже під час спілкування чоловік повідомив, що клієнтка, якій він доставляв товар, погрожувала йому невстановленим предметом. Чоловік сказав, що звернувся з метою інформування.

Після запиту журналіста до нього було скеровано слідчо-оперативну групу. Чоловік пояснив, чому не бажав залишити заяву 14 вересня (спілкування з ним зареєстровано на нагрудний знак реєстратора). У нього відібрано протокол усної заяви. Зараз проводиться перевірка.

Від редакції: після завершення перевірки повідомимо читачам про її результати.

**Щотижневик «RIA»**

Ідентифікатор друкованого медіа в Реєстрі суб'єктів у сфері медіа: R30-02730

Зареєстрований та видається з березня 1993 року.

**Засновник:** ТОВ «РІА Холдинг».

**Видавець** з 2006 року – ТОВ «Видавництво «РІА»; адреса: 21032, м.Вінниця вул. Ширшова, 3а

**Поштова адреса редакції:**
21028 Вінниця-28, а/с 363

тел. (0432): (багатоканальний) 555-111

Замовл. № 254340 Наклад 17 900

**Наші координати:**
м.Вінниця, вул. 600-річчя,1 (IT парк М9), 2-й поверх оф.208
e-mail: info@riamedia.com.ua

**Головний редактор: Вадим ПАВЛОВ**

**Випусковий редактор: Наталія ПІСКУНІЧЕВА**

**Газета є членом Всесвітньої Асоціації Новинних Медіа WAN-IFRA**

Редакція не завжди поділяє думку авторів публікацій та не несе відповідальності за зміст реклами та оголошень.

Літеросполучення «RIA» (в тому числі в сполученні з будь-якими словами та зображеннями), а також графічне зображення вказаного, заборонені до копіювання авторськими правами.

Інформація для публікацій надається інформаційним агентством ТОВ «Видавництво »РІА»; код ЄДРПОУ 34095069; адреса: 21032, м.Вінниця вул. Ширшова, 3а; свідоцтво про державну реєстрацію інформаційного агентства як суб'єкта інформаційної діяльності серії КВ No.194-57Р від 12.08.2009 р.

Передплатний індекс: 40030.
**ВИМАГАЙТЕ ПЕРЕДПЛАТУ В БУДЬ-ЯКОМУ ВІДДІЛЕННІ ЗВ'ЯЗКУ УКРАЇНИ**

20MINUT.UA

**Віддруковано:**
**21034 м. Вінниця, вул. Гетьмана Мазепи, 12-Б.**
**Тел. (0432) 55-63-97, 55-63-98**

# У МАРШРУТКАХ ТЕСТУЮТЬ ОПЛАТУ БАНКІВСЬКОЮ КАРТКОЮ

**Зміни** ■ Поки що розрахуватися безготівково можна лише в одному «Спринтері» на маршруті №1. Якщо випробування мине успішно, до кінця року новими терміналами обладнають усі маршрутки Mercedes, а ось для «Богданів» шукають інше технічне вирішення

МИХАЙЛО **КУРДЮКОВ, RIA,** (095)1039671

У Вінниці поступово починають запроваджувати оплату проїзду в маршрутках банківськими картками. За словами Вероніки Савчук, прессекретарки КП «Вінницький інформаційний центр», зараз тестування проводять тільки на одному маршруті.

— Розрахуватися банківською карткою можна поки що на одному борті за маршрутом №1 «Площа Перемоги — Педучилище». Це якраз наш тестовий зразок, — розповідає Вероніка. — Тестування триває другий тиждень, скоро воно завершиться. Після цього дивитимемося, чи є труднощі з технічного погляду. Якщо все буде добре, то вже до кінця поточного року обладнаємо новими терміналами інші борти.

**Вартість одного терміналу — 25 тисяч гривень. Тобто всі «Спринтери» обійдуться місту в 3,75 мільйона гривень**

Мова про маршрутки на базі Mercedes-Benz «Спринтер», яких наразі у місті 150 одиниць. Решта 70 маршруток, що на базі «Богданів», працюють за іншою технологією оплати, тому для них фахівці центру ще шукають оптимальний варіант. Можливо, нові термінали там з'являться до кінця 2026 року.

— Зараз на міських маршрутках встановлені посттермінали. З їх допомогою можна розраховуватися лише карткою вінничанина і в режимі «офлайн», тобто коли гроші можуть списуватися впродовж кількох днів після поїздки, — продовжує Савчук. — Ми ж мінятимемо їх на нові термінали, які працюватимуть у режимі «онлайн». У такому разі гроші з картки списуватимуться одразу, як у метро.

Кількість нових терміналів у маршрутках збільшуватимуть поступово, адже КП не має можливостей одразу закупити обладнання на весь транспорт. Вартість одного терміналу — 25 тисяч гривень. Тобто всі «Спринтери» за сьогоднішньою вартістю обійдуться місту в 3,75 мільйона гривень.

— Навіть коли всі маршрутки матимуть нові термінали, то у містян і надалі залишатиметься можливість розраховуватися за проїзд готівкою та іншими доступними сьогодні способами оплати, — каже Вероніка Савчук.

**Розрахуватися банківською карткою можна на одному борту за маршрутом №1.** До кінця року така опція може з'явитися на всіх маршрутках типу «Спринтер»

# Ветеранські бізнеси на Вінниччині

МИХАЙЛО **КУРДЮКОВ, RIA,** (095)1039671

В Україні з'явилася інтерактивна карта, що допомагає знайти бізнеси, створені ветеранами та ветеранками у співпраці з їхніми родинами. Її запустив Український ветеранський фонд разом із партнерами в межах проєкту «Шлях ветерана. Бізнес»

На сайті доступна зручна карта (https://surl.li/quzcub) з позначеними підприємствами, а також фільтри для пошуку за регіонами чи сферами діяльності. Натиснувши на конкретний бізнес, можна отримати всю необхідну інформацію: назву, адресу, графік роботи, контакти та посилання на соцмережі.

Сьогодні на платформі вже понад сотня ветеранських ініціатив із різних куточків країни. Вінницька область представлена 12 бізнесами у різних сферах — від поліграфії й медицини до торгівлі та аграрного виробництва.

**ВІННИЦЯ**

**Видавництво MarkoBook**

Українське видавництво, створене 2014 року як редакція першого фронтового часопису полку «Азов». Спеціалізується на виданні ветеранської літератури.

Адреса: вул. Лисенка, 2

**Поліграфічне підприємство «Веда»**

Друк будь-яких тиражів, палітурні роботи, тиснення, ламінація, встановлення люверсів.

Адреса: вул. Князів Коріатовичів, 24 (ф-ка «Динамо»)

**Реабілітаційний центр «Генезіс»**

Безоплатна допомога ветеранам у лікуванні фантомного та хронічного болю за сучасними методиками, зокрема із застосуванням технологій VR.

Адреса: вул. Князів Коріатовичів, 149А

**Центр автосервісу**

Соціальне ветеранське підприємство з ремонту авто. Окрім послуг, займається працевлаштуванням ветеранів та допомогою пораненим військовим.

Адреса: Калічанська площа, 2

**TopRest HoReCa service**

Проєктування кухонь і барів, підбір обладнання, посуду та інвентарю для закладів харчування й готелів.

Адреса: вул. Дмитра Майбороди, 6

**Інтернет-магазин «Забавлянки»**

Продаж іграшок з індивідуальним підходом до кожного клієнта. Планують також організацію дозвілля для дітей та родин військовослужбовців.

Адреса: вул. Трамвайна, 3В

**Vet House**

Ветеринарна клініка, заснована 2016 року. Надає повний спектр послуг для тварин. Засновник — ветеран, який після початку повномасштабного вторгнення пішов на фронт.

Адреса: проспект Юності, 44

**СЕЛО АГРОНОМІЧНЕ**

**Vet House**

Філія ветклініки, що надає професійні послуги для тварин.

Адреса: провулок Олександрівський, 2

**СЕЛО МАХАРИНЦІ**

**Продуктовий магазин**

Місцева крамниця з кавовим куточком, створена для зручності жителів села, які не завжди можуть поїхати в районний центр.

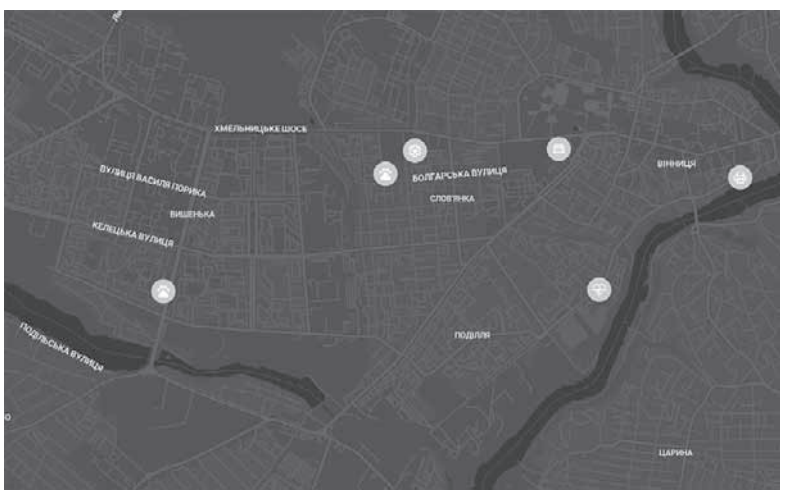


**Наразі на мапу нанесено дюжину підприємств.** Але їхня кількість збільшуватиметься

Адреса: вул. Центральна, 17А

**ЛИПОВЕЦЬ**

**Ветеринарна аптека**

Продаж зоотоварів та лікування тварин.

Адреса: вул. Шевченка, 63

**БРАЦЛАВ**

**Магазин квітів**

Асортимент квітів та подарунків для будь-якої нагоди.

Адреса: вул. Незалежності, 1

**СЕЛО СЛОБОДА-ШАРГОРОДСЬКА**

**ФГ «Агро Юпітер» та свиноферма IT PIG FARM**

Вирощування зернових, технічних культур та сучасне свинарство.

Адреса: вул. Аграрна, 36

## 2. НЕРУХОМІСТЬ: ЗДАМ В ОРЕНДУ

### 2.1 КВАРТИРИ

Хостел. Здам ліжко-місце на Гонти, від власника. (067) 456-26-00

## 3. НЕРУХОМІСТЬ: КУПЛЮ

### 3.1 КВАРТИРИ

1-10/-. Куплю нерухомість: квартиру, гуртожиток, будинок, ч/б, таунхаус. Для себе. ( 096) 458-97-54

Куплю у власника: квартиру, гуртожиток, будинок, частину будинку, таунхаус. Терміново. Для себе. (096 ) 464-21-85

### 3.2 БУДИНКИ

1-10/-. Куплю нерухомість від власника: будинки, ч/б, таунхаус, квартира, гуртожиток. Для себе. (096) 458-97-54

Куплю: будинки, дачі, частину будинку, таунхаус, квартири, гуртожитки. Для себе. (096)464-21-85

### 3.3 ДАЧІ

Куплю для себе дачу в Вінницькому р-ні. Або пай! Телефонуйте: (096) 458-9-754

### 3.4 ДІЛЯНКИ

Куплю ділянку: в Вінниці, передмістя, область. Куплю також Пай. Для себе. Телефонуйте: (096) 458-97-54

## 4. НЕРУХОМІСТЬ: ВИНАЙМУ

### 4.1 КВАРТИРИ

1-10/-. Винайму нерухомість: квартиру, кімнату, гуртожиток, будинок, ч/б, таунхаус. Для себе. (096)458-97-54

1-4-х кімн.кв. Винайму будь-яке житло: квартиру, кімнату, гуртожиток, будинок, ч/б, таун. Для себе. ( 096) 464-21-85

### 4.2 БУДИНКИ

Винайму житло: будинок, ч/б, дачу, таунхаус, кімнату, квартиру, гуртожиток. Для себе. Порядна сім'я. (096) 464-21-85

### 4.3 ДАЧІ

Винайму: дачу, ч/б, будинок, таунхаус, квартиру, гуртожиток, кімнату. Для себе. Порядна сім'я. (096) 464-21-85

## 5. КОМЕРЦІЙНА НЕРУХОМІСТЬ

### 5.2 ОРЕНДА

**ОРЕНДА МАГАЗИНУ З ТОРГОВИМ ОБЛАДНАННЯМ, ТОВАРОМ І ТЕМОЮ. М.КАЛИНІВКА. ДОГ. (096) 715-22-59**

Оренда торгівельних приміщень в ТЦ Жовтень. дог. (098) 827-99-05

ТОП

Довідка і відгуки Вінниці на top20.ua

226 613 вінничан вже написали відгуки про заклади та послуги.

Це допоможе Вам обрати найкраще!

545661


# БУДІВНИЦТВО

## 6. БУДІВЕЛЬНІ МАТЕРІАЛИ ТА ПОСЛУГИ

### 6.1 ПРОДАМ БУДІВЕЛЬНІ МАТЕРІАЛИ

**6-12-30Т. ВІДС, ПІС. МИТ., ЩЕБІНЬ.....НЕДОРОГО.....(098) 588-08-27**
**ВІДС, ГЛИН, КАМ, ПІС, ЩЕБ,ПЕРЕГН.....ДОГ.....(097) 501-09-07**
**6-12-30Т. БУД. СМІТТЯ, ЩЕБ.,ПІСОК.....НЕДОРОГО.....(098) 588-08-27**
6-12-30т. Піс. кар'єрний, митий .....недорого.....(098) 588-08-27
6-12-30т.Чорноз.якісний, піс.,щеб .....недорого.....(098) 588-08-27

**БЕТОННІ ОГОРОЖІ**
**кольорові та сірі**
**zabor-vn.com**
**Доставка та встановлення**
**(067) 909-54-43**


### 6.2 КУПЛЮ БУДІВЕЛЬНІ МАТЕРІАЛИ

АВ бетонозмішувачі,причепи,різні.....дог.....(097) 127-54-23

### 6.3 БУДІВЕЛЬНІ ПОСЛУГИ

**STELIVSIM.COM.UA НАТЯЖНІ СТЕЛІ ВІД ВИРОБНИКА. (068)003-25-53, (096)620-45-41**

1 бригада виконає вивезення буд.сміття, демонтаж, земляні, бетонні роботи. Перевеземо: меблі, кватири, офіси, склади,ін. Недорого. (098) 718-21-80

1 бригада виконає кладку цегли з газоблоку та піноблоку. Фундаменти, дахи, огорожі. Недорого. (098) 809-78-13

**ОБРІЗКА: АВАРІЙНИХ, ФРУКТОВИХ ДЕРЕВ. ПОДРІБНЕННЯ/ПОРІЗКА/ВИВІЗ: ГІЛЛЯ, ДРОВ. РОЗЧИСТКА ДІЛЯНОК. КОРЧУВАННЯ ПНІВ. КОСІННЯ (098)409-89-94, (063)747-32-80**

**БАРБЕКЮ КОМПЛЕКСИ, МАНГАЛИ, АЛЬТАНКИ «ПІД КЛЮЧ». (097) 811-50-86**

Виконаємо демонтаж, підлога, плитка, стіни. (097) 234-07-04

**КЛАДКА ЦЕГЛИ, ГАЗОБЛОКУ, ФУНДАМЕНТ. ПОКРІВЕЛЬНІ РОБОТИ. БРИГАДА З ВЕЛИКИМ ДОСВІДОМ РОБОТИ. (097) 811-50-86**

Оренда будівельної риштовки, клино-хомутової 3,5х2,5х0,7м. 1 грн. - 1 кв.м. (098) 132-12-31

### 6.4 ВНУТРІШНЕ ОЗДОБЛЕННЯ, РЕМОНТ

**«ПІД КЛЮЧ» ВИКОНУЄМО ВСІ ВНУТРІШНІ ТА ЗОВНІШНІ РОБОТИ. ШВИДКО. ЯКІСНО. (068) 772-75-87**

Виконуємо внутрішні та зовнішні роботи: стяжка, штукатурка, шпатлівка, відкоси, фарбування, шпалери, плитка, інше. Дахи. (097) 570-63-32

Виконую якісно: шпаклівка, фарбування, поклейка шпалер. Недорого. (067) 589-61-05

**ЖІНКА ВИКОНУЄ ПРОФЕСІЙНУ ПОКЛЕЙКУ ШПАЛЕР, ФАРБУВАННЯ, ВЕЛИКІ І МАЛІ ОБ'ЄМИ. (068) 849-26-42**

**РЕМОНТ КВАРТИР, ПЛИТКА, ВАННА КІМНАТА «ПІД КЛЮЧ», МАЛЯРНІ РОБОТИ. (068) 543-38-93**

Шпатлівка відкосів, стель, гіпсокартон, укладання плитки, штукатурка, заливка підлог. (097) 926-03-53

### 6.5 ВІКНА, ДВЕРІ

**БАЛКОННІ РАМИ ПО АКЦІЇ, ВІКНА, ДВЕРІ, МЕТАЛОПЛАСТИКОВІ ТА З АЛЮМІНІЮ. ЗВАРЮВАЛЬНІ КОНСТРУКЦІЇ. (098) 427-57-71**

### 6.6 НАТЯЖНІ ТА ПІДВІСНІ СТЕЛІ

**НАТЯЖНА СТЕЛЯ ЗА 1 ДЕНЬ. (068) 210-08-06**

**НАТЯЖНІ СТЕЛІ ВІД ВИРОБНИКА. МАТОВІ, ГЛЯНЦЕВІ, ФОТОДРУК. (067)877-96-66, (063)289-32-17**

### 6.7 ОПАЛЕНЯ, ВОДОПОСТАЧАННЯ, ВЕНТИЛЯЦІЯ, КАНАЛІЗАЦІЯ

**ЗАМІНА ТРУБ (СТОЯКІВ). САНТЕХНІКА. ПРОВЕДЕН. ВОДИ, КАНАЛІЗАЦІЇ, ОПАЛЕННЯ. (068) 772-75-87**

Сантехніка. Ремонт та встановлення сантехнічних приладів та інше. (068) 024-88-56

### 6.9 ПОКРІВЕЛЬНІ МАТЕРІАЛИ ТА ПОСЛУГИ

Покрівельні роботи, водосточні системи, піддашки. Утеплення. (093) 266-99-87

### 6.11 УТЕПЛЕННЯ ФАСАДІВ

**УТЕПЛЕННЯ БУДИНКІВ І КВАРТИР ПІНОПЛАСТОМ, ШПАКЛІВКА, КОРОЇД, ФАРБУВАННЯ. ЯКІСТЬ. НИЗЬКІ ЦІНИ. (098) 132-12-31**

## 7. ПОБУТОВІ ТОВАРИ, ВСЕ ДЛЯ ДОМУ

### 7.1 МЕБЛІ ПРОДАМ

2 столи: обід.мармуровий, дубовий.....дог.....(097) 286-22-51
Диван-ліжко.....дог.....(098) 373-24-64

### 7.2 ПОБУТОВІ ТОВАРИ ПРОДАМ

1 Шв.машина з тумбою, ножна..... недор.....(097)560-06- 31
Ваги: технічні, тарілочні. 3 гирі..... недор..... (097) 560-06-31
Каміни. Печі. Дрова. Топки.....дог.....(068) 246-33-17
Т/в + Т2 + кріплення..... недор.....(097)560--06-31
Прал.маш. Zanussi, б/в, вертикал.....дог.....(097) 560-06-31
Фінські віконні блоки, 1,5х1,7м.....дог.....(066) 176-72-37
Швейна маш.побутова Подольськ-142.....дог.....(096) 716-68-09

### 7.4 ОПАЛЕННЯ БУДИНКУ

**ОРЕНДА ПОДРІБНЮВАЧА ГІЛОК В М.ВІННИЦІ. ЗРІЖУ ДЕРЕВА, ПОРУБАЮ, ПОЧИСТЮ, ІНШЕ. (063747-32-80, ПЕТРО**

**ДО ВАШОЇ УВАГИ ВСЕ ДЛЯ ОПАЛЕННЯ БУДИНКУ: ДРОВА, ПЕЧІ, КАМІНИ, ТОПКИ. (0432)32-20-43, (068)246-33-17**

**ДРОВА ПРОДАМ: ДУБ, ЯСЕН. ОБРІЗКА ДЕРЕВ! АВАРІЙНІ, ПЛОДОВІ. РОЗПИЛ, КОРЧУВАННЯ,ІН (063)747-32-80**

### 7.5 КУПЛЮ

Монети будь-якого періоду. Куплю!.....Дорого.....(067)933-17-24
Холодильники б/в куплю. Ремонт.....дог.....(067) 490-87-83
АВ газ.плити, холодильники.....дог.....(067) 136-23-76
АВ двигуни до холодильника куплю.....дог.....(098) 151-98-97
АВ керамічну плитку,та іншу куплю.....дог.....(067) 136-23-76
АВ холод., мороз.камери, прал/маш.....дог.....(097) 623-91-38

АВ холодил.,газ.плита,бетонозміш.....дог.....(098) 152-89-95
Газову плиту будь-яку.....дог.....(098) 705-86-70

### 7.6 ПОСЛУГИ

**«АААААВС». 100% РЕМОНТ ХОЛОДИЛЬНИКІВ ВДОМА. ГАРАНТІЯ. ЗАБИРАЄМО Б/В ХОЛОДИЛЬНИКИ (067)490-87-83, (093)103-93-43**

**«AVTO100%». ПЕРЕВЕЗ.МЕБЛІВ, БУД.МАТ.ДО 2,5Т. ВАНТАЖНИКИ. ФУРГОН 4Х2Х2,4. НЕДОР. (098) 588-08-27**

«ААААВМ».Перевеземо, завантажимо/розвантаж.: меблі, кварт, диван, холодильник,ін. (097)674-43-61

«AABD» 101% Розберемо, зберемо, розвантажимо+перевеземо меблі, квартири,піаніно. (096)232-44-85

«AALT» розберемо, зберемо+завантажимо меблі, квартири, інше.+ Перевеземо. (098) 718-21-80

«АВАМ» ми недорого вивантажимо і перевеземо меблі, кватири, офіси, склади, інше. (067)947-31-81

«Майстер на прокат»допомога по дому:замки,люстри,сантехн., меблі,чистка бойлерів (097) 674-43-61


## Подати оголошення в газету RIA дуже просто!

Для розміщення оголошення в газети RIA зателефонуйте у відділ прийому оголошень. Оператори відділу допоможуть обрати рубрику, скласти текст оголошення, здійснити оплату.

☎ (0432) 555-135
(050) 430-03-07
(098) 166-28-06
(093) 170-23-60

Вартість публікації оголошень

- Звичайне оголошення — 40 гривень
- Виділене оголошення — 60 гривень
- Особливе оголошення — 130 гривень
- Фото оголошення — 180 гривень
- Фотооголошення в нерухомість — 300 гривень
- Оголошення про втрату документів — 100 гривень

Графік роботи:

- понеділок з 9:00 до 20:00
- вівторок — п'ятниця з 9:00 до 18:00
- **субота і неділя - вихідний**

100% Прибирання: квартир,будинків,офісів. Миття вікон. Є парогенератор.Недорого. м.Вінниця. (096) 458-97-54

А я обріжу Вам дерева,гілля. Розпил на дрова, корчування пнів, подрібнення гілок (063747-32-80

Акуратний ремонт прал.машин по місту, з виїздом надом.Дрібний ремонт сантехніки. Якісно. (096)317-76-68, (063)767-29-06

Настилання, шліфування, реставрація: паркету, паркетної дошки, ламінату. Якісно. (067) 758-27-04

Оренда подрібнювача гілок в м.Вінниці. Обрізка дерев! Розпил, корчування, інше. (063)74-732-80, Петро

Обрізка дерев! Аварійні, плодові. Розпил, корчування, подрібнення. Недорого. 063)747-328-0

Ремонт Холодильників вдома. Якісно. Гарантія. Забираємо б/в холодильники. (067)490-87-83, (093)103-93-43

А ми розчистимо запущений сад, ділянку. Вивіз гілля. Демонаж, дрібні буд.роботи. (099) 549-09-19

Встановл. газ.колонок всіх конструкцій, газ.котлів, газ. конвекторів,ел.бойлерів (097)272-39-81, (093)809-22-91

Дрібний ремонт сантехніки.Акуратний ремонт прал.машин по місту, з виїздом надом. (096)317-76-68, (063)767-29-06

Зріжу дерева, порубаю, почистю, інше. Вінниця та область. (06-3) 747-32-80

**ЗРІЗАЄМО, КОРЧУЄМО ДЕРЕВА. ВИВІЗ СМІТТЯ. (068) 104-83-06, (098) 201-61-79**

Прибирання: квартир, будинків, офісів. Миття вікон. Є парогенератор. Якісно. м.Вінниця.(096) 464-21-85

Ремонт прал.машин по місту, з виїздом надом. Дрібний ремонт сантехніки. Якісно. (063)767-29-06, (096)317-76-68

Ремонт Холодильників вдома. Якісно. Гарантія. Забираємо б/в холодильники. (067) 490-87-83, (093) 103-93-43

Ремонт холодильників. Реставрація. Забираємо б/в. Заправка фреоном. Продаж. (096)203-92-72, (0432)46-34-71

**РЕМОНТ І ПЕРЕТЯГУВАННЯ М'ЯКИХ МЕБЛІВ. НА ДОМУ У ЗАМОВНИКА. (098) 385-93-90**

Терміновий ремонт холодильників вдома. Якісно. Гарантія. Забираємо б/в холодил. (093) 103-93-43, (067) 490-87-83

Якісний ремонт прал.машин по місту, з виїздом надом. Дрібний ремонт сантехніки. (096)317-76-68, (063767-29-06

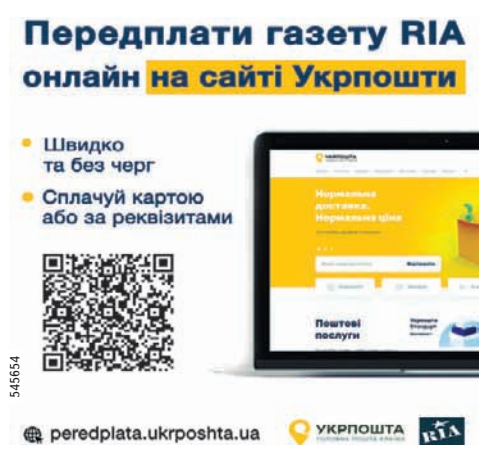

# АВТО, МОТО

## 8. АВТОМОБІЛІ

### 8.3 КУПЛЮ

АВ причепи, бетонозмішувачі, різні та інше. (097) 127-54-23

Авто, причепи та скутери, мопеди куплю (067) 136-23-76

### 8.5 СГ ТЕХНІКА ТА ІНВЕНТАР

Картоплесаджалки, картоплекопалки однорядні та 2х-рядні, сіноградбалки 4,5 сонечок, розкидач мін.добрива, пресподбирачі. (097)347-78-54, (095)810-17-87

Дискові борони та диско плуги,міжрядні культиватори та суцільного обробітку, розсадо-посадочні машини. Обприскувачі 2000л (095)810-17-87, (097)347-78-54

Обприскувачі польові та садові 200, 300, 400, 600, 800, 1000л. Косарки:сегментні, роторні, садові. Сівалки, плуги, фрези (096)495-75-48, (063)651-91-92

Трактори Т-25, МТЗ.Передні мости на МТЗ нового,старого зразку та балочні,після кап.ремонту. Білорусь.Борони зубові,важкі (067)318-15-13, (097)713-54-93

### 8.8 ТРАНСПОРТНІ ПОСЛУГИ

**«AVTO»100%. ПЕРЕВЕЗ.МЕБЛІВ, БУД.МАТ.ДО 2,5Т. ВАНТАЖНИКИ. ФУРГОН 4Х2Х2,4. НЕДОР. (098) 588-08-27**

Вант. перевезення: Мерс.Спринтер, 22 куб.м, 2 тони. Гідроборт. Форма оплати будь-яка. Л.АВ 149607. (067) 289-52-33

**ВАНТАЖНІ ПЕРЕВЕЗЕННЯ ДО 2 ТОН ПО МІСТУ ТА ОБЛАСТІ. МЕРСЕДЕС-СПРИНТЕР СЕРЕДНЯ БАЗА. (093) 409-28-28**

**ВАНТАЖНІ ПЕРЕВЕЗЕННЯ: МЕБЛІ, ПОБУТОВА ТЕХНІКА, БУД.МАТЕРІАЛИ. ВАНТАЖНИКИ. НЕДОРОГО. (096) 307-26-06**


Тут може бути ваша реклама!
(067) 430 29 29
545659

# 9. РОБОТА

## 9.1 ВОДІЇ, ЕКСПЕДИТОРИ, ВАНТАЖНИКИ, КОМІРНИКИ

**ЕКСПЕДИТОРИ**
**для розвезення продуктів харчування по місту,області З/п 22.000-30.000 грн.**
**(067) 359-11-53**

**ВАНТАЖНИК НА СКЛАД. (067) 432-38-15**

**ВОДІЙ КАТ. Е НА ЗЕРНОВОЗ САМОСКИД. ДОСВІД РОБОТИ. ПОСТІЙНА РОБОТА. ЗАРПЛАТА ВИСОКА. (093) 396-54-72**

**ВОДІЙ НА ЗІЛ (ПО ВИКЛИКУ) НА ПОСТІЙНУ РОБОТУ. (063) 962-23-32**

**ВОДІЙ НА МАН, САМОСКИД, МАНІПУЛЯТОР, 10Т. (097) 758-70-70**

**ВОДІЙ НА НАВАНТАЖУВАЧ «СТАЛЕВА ВОЛЯ». (097) 758-70-70**

**КОМІРНИК-КАСИР НА МАЙДАНЧИК БУДІВЕЛЬНИХ МАТЕРІАЛІВ (ЖІНКА, МОЖЛИВО ПЕНСІОНЕР) (097) 758-70-70**

**ПРИЙМАЛЬНИК МЕТАЛІВ НА БАЗУ-МАЙДАНЧИК НА ПОСТІЙНУ РОБОТУ З ДОСВІДОМ РОБОТИ. З/П ДОГОВІРНА. БЕЗ ШКІДЛИВИХ ЗВИЧОК. (063)962-23-32, ТЕЛ.9.00-12.00.**

Приймальник товарів, р-н Вишенька/вул.Грушевського, 56а. (067) 430-18-49, (050) 461-55-70

## 9.2 КУХАРІ, ОФІЦІАНТИ, БАРМЕНИ, ТЕХНОЛОГИ

Кухар/кухонний робітник, р-н Вишенька, графік 7/7 по 11 год. (067) 430-18-49, (050) 461-55-70

Пекар на вул.Д.Нечая 164-а, графік роботи 3/3, з 07:00-19:00, зарплата 990 грн/день. (097) 008-12-61, Аліна

Піцейола (піцейола вихідного дня) на Данила Нечая 164а, графік Чт, Пт, Сб, Нд з 10.00 по 21.00 год. З/п 870 грн/день. (097) 008-12-61, Аліна

Піцейола на Данила Нечая 164а, графік графік 3/3, 8-21.00 години , зарплата 1115 грн. за день. (097) 008-12-61, Аліна

## 9.3 ОХОРОНЦІ

Нічний охоронник в ТЦ «Жовтень». 350 грн/ніч. (098) 827-99-05

**ОХОРОНЕЦЬ, ГРАФІК РОБОТИ: ДОБА ЧЕРЕЗ ДВІ. З/П 700 ГРН ЗА ЗМІНУ. М.ВІННИЦЯ, ВУЛ.ЧЕХОВА, 35Б. (098) 831-66-16**

**ОХОРОНЕЦЬ, Р-Н КЕЛЕЦЬКА, ГРАФІК РОБОТИ: ДОБА ЧЕРЕЗ ТРИ. З/П ДОГОВІРНА. (097) 329-45-63**

**ОХОРОНЕЦЬ-СТОРОЖ, ЧОЛОВІК ПЕНСІЙНОГО ВІКУ, ГРАФІК РОБОТИ: НІЧ ЧЕРЕЗ ТРОЄ, НА ВИХІДНІ ДОБА. Р-Н ПЕТРОЦЕНТРУ. (0432) 55-42-15**

**ОХОРОННИК В М.ВІННИЦЯ, ДОБА ЧЕРЕЗ ТРИ. З/П 12000. (097) 967-84-02**

Охоронник в приватний будинок, кремезної статури. 800 грн/зміна. Доба через дві. (098) 827-99-05

**ОХОРОННИКИ**
**в охоронну фірму. З/п 500-700 грн/доба. Вахта. Соц.пакет. З/п своєчасно. (067)433-79-02, (067)417-94-37**

## 9.5 ПРАЦІВНИКИ СТО, АЗС, МИЙКИ

**ПРАЦІВНИК ТА ПОМІЧНИК ПОТРІБНІ НА ШИНОМОНТАЖ В РАЙОНІ ЧЕХОВА-ВАТУТІНА. З/П-15000-50000. (098) 664-45-45**

## 9.6 ПРОДАВЦІ, КАСИРИ

Касир в маг. «Основа», Чорновола 29, офіційне працевлаштування. Графік з 8:00 до 22:00, 3/3, з/п 1010 грн за день. (097) 008-12-61, Аліна

Касир на пров.Цегельний 3, графік 7:00-22:00, 3/3. Зарплата 1025 грн/день. (097) 008-12-61, Аліна

Касир у маг. «Mashket» на вул.Гандзюка 17, графік роботи з 7:30-22, 4/4, зарплата 1040 грн. в день. (097) 008-12-61, Аліна

Касир у маг. «Mashket» на вул.Ющенка 5, графік 8-22, 4/4, зарплата 900 грн./день. (097) 008-12-61, Аліна

Касир у маг. «PRO» на вул.Магістратська 72, графік 7:00-22:00, 3/3, зарплата 1150 грн./день. (097) 008-12-61, Аліна

Касир у маг. «Домашній маркет» на вул.Стрілецька 30, графік: 7:00-22:00, 4/4, зарплата 950 грн./день. (097) 008-12-61, Аліна

Касир у маг. «Домашній маркет» на Лук'яненка, 137. Графік 8:00-22:00, 4/4, зарплата 1040 грн/день. (097) 008-12-61, Аліна

Касир у маг. «Домашній маркет» на Оводова 17, графік 7:30-22:00, 4/4, зарплата 1115 грн. в день. (097) 008-12-61, Аліна

Касир у маг. «Домашній маркет» на Хмельницьке шосе 93а, графік 7:00-22:00, 4/4, зарплата 1025 грн./день. (097) 008-12-61, Аліна

Касир, р-н Чехова/600-річчя, графік 5/2 по 8 год. (067) 430-18-49, (050) 461-55-70


ПрАТ «Вінницький олійножировий комбінат» The industrial group ViOil
ЗАПРОШУЄ НА РОБОТУ:
Прибиральник території
Оператор лінії
Слюсар-ремонтник
Різноробочий
Підсобний робітник
Вантажник
досвід не обов'язковий
СОЦІАЛЬНІ ГАРАНТІЇ
доставка працівників до місця роботи напрямку Турбів
МОЖЛИВІСТЬ БРОНЮВАННЯ
ЗА ДЕТАЛЬНОЮ ІНФОРМАЦІЄЮ ЗВЕРТАЙТЕСЬ
М. ВІННИЦЯ, НЕМИРІВСЬКЕ ШОСЕ, 26
(067) 812-54-77
555373



ТОВ "Світ Компані Україна" Sweet Company
Виробник кондитерських виробів
Запрошує на роботу:
КОНДИТЕРА
ТІСТОРОБА
ФАСУВАЛЬНИКА
• Зарплата висока • Офіційне працевлаштування
• Графік роботи: З 8.00 - 17.00
тел.: 096 036 12 16 відділ кадрів
097 776 24 59 виробництво
м. Вінниця, вул. Гонти, 39 А
555829



ПрАТ "Вінницький дослідний завод"
запрошує на постійну роботу:
Майстер виробничої дільниці
Слюсар механозбиральних робіт 15 000-20 000 грн
Зварювальників-аргонщиків з/п 30 000-35 000 грн
Водій
Охоронники
Бухгалтер
Слюсаря -ремонтника
Токар
Штамповщик з/п 20 000-25 000 грн
Підсобний робітник на виробництво
ЗП договірна
т. 067 430 16 29
556233



РОБОТА У МЕРЕЖІ СУПЕРМАРКЕТІВ ГРОШ
ТВОЄ ПЕРЕВТІЛЕННЯ У СПРАВЖНЬОГО ФАХІВЦЯ З «ГРОШ»
НАМ ПОТРІБЕН:
КАСИР (змінний графік роботи, зп від 950 грн за зміну, оплачуване стажування)
КУХАР ПІЦИ / ПЕКАР (змінний графік роботи, зп від 1100 грн за зміну, оплачуване стажування)
ПРОДАВЕЦЬ ПРОДОВОЛЬЧИХ ТОВАРІВ (змінний графік роботи, зп від 900 грн за зміну, оплачуване стажування)
ПРИЙМАЛЬНИК ТОВАРІВ (змінний графік роботи, зп від 1100 грн за зміну, оплачуване стажування)
ВАНТАЖНИК (змінний графік роботи, зп від 980 грн за зміну, оплачуване стажування)
ОХОРОННИК (змінний графік роботи, зп від 15000 грн за місяць, оплачуване стажування)
АВТОКУР'ЄР (змінний графік роботи, зп від 1100 грн за зміну, оплачуване стажування)
067 432 88 69
050 360 47 10
www.grosh.ua
555368



555811
КОМУНАЛЬНЕ ПІДПРИЄМСТВО ВІННИЦЯОБЛТЕПЛОЕНЕРГО
Виробництво, транспортування та постачання теплової енергії
Запрошує на роботу
НА ПОСТІЙНІЙ ОСНОВІ:
• Водії кат. В, С, СЕ,
НА ОПАЛЮВАЛЬНИЙ ПЕРІОД:
• Машиніст котельні,
• Навальник-штабелювальник деревини,
• Оператор диспетчерського пункту,
• Слюсар з обслуговування теплових пунктів та котелень
Місце роботи м. Вінниця та Вінницька область.
Можливе бронювання Конкурентна зарплата.
Докладніше ПН-ЧТ з 9-00 до 17-00 год. за тел. 067 116-05-28


Продавець у маг. «Домашній маркет» на вул.Максимовича 45, графік роботи 8.00-18.00, 5/2, зарплата від 15750. (097) 008-12-61, Аліна

Продавець-касир на Ващука 14, маг. «PRO», графік 7/7, з 7:00-22:00. З/п 1025 грн/день + додаткове преміювання. (097) 008-12-61, Аліна

Продавець-касир у маг. «Mashket» на вул.Ващука 8, графік роботи з 8-22, 4/4, зарплата 1010 грн. в день. (097) 008-12-61, Аліна

Продавець-касир у маг. «Mashket» на вул.Івана Богуна, 19. Графік 8:00-22:00 позмінно, з/п 1010 грн/день. (097) 008-12-61, Аліна

Продавець-касир у маг. «Mashket» на Коріатовичів 149, графік 8:00-22:00 3/3, з/п 1010 грн.за день +додаткові премії. (097) 008-12-61, Аліна

Продавець-касир у маг. «Osnova» на Данила Нечая 164а, графік 8:00-22:00, 3/3, з/п 1080 грн/день + додаткові премії. (097) 008-12-61, Аліна

Продавець-касир у маг. «Osnova», Болгарська 42, графік роботи 7:00-22:00, 3/3, з/п 950 грн/день + додаткові премії. (097) 008-12-61, Аліна

Продавець-касир у маг. «PRO» на вул.Замкова 95, графік роботи з 8.00-22.00, 4/4, зарплата 900 грн/день + премії. (097) 008-12-61, Аліна

Продавець-касир у маг. «PRO» на Лук'яненка,18л. Графік роботи з 7:30-22:00, 3/3, зарплата 997 грн/день. (097) 008-12-61, Аліна

Продавець-касир у маг. «Домашній маркет» на вул.Синьоводська 23, графік роботи з 7-22, 4/4, зарплата 1075 грн/день. (097) 008-12-61, Аліна

Продавець-касир у маг. «Домашній маркет» на Коріатовичів,168. Графік 7:00-22:00 3/3, з/п 950грн/день +додаткові премії. (097) 008-12-61, Аліна

Продавець-касир у маг. «Домашній маркет» на Космонавтів, 79. Графік 08:00-22:00, 4/4, з/п 970 грн/день +додаткове прем. (097) 008-12-61, Аліна

Продавець-касир у маг. «Домашній маркет», Пирогова 94, графік 8:00-22:00, 4/4, з/п 1010 грн/день. (097) 008-12-61, Аліна

## 9.7 ТОРГОВІ ПРЕДСТАВНИКИ, КОНСУЛЬТАНТИ, МЕНЕДЖЕРИ

Мерчендайзер, р-н 600-річчя, графік 4/4 по 11 год. (067) 430-18-49, (050) 461-55-70

## 9.9 РОБОЧІ, СЛЮСАРІ, БУДІВЕЛЬНИКИ

**2 ПРАЦІВНИЦІ-ЖІНКИ НА СКЛАД ДЛЯ ВІДБОРУ ТОВАРУ. З/П 1000 ГРН/ДЕНЬ. СМТ.ДЕСНА. (073) 375-00-94**

**2 РІЗНОРОБОЧИХ НА БУДІВНИЦТВО, ГРАФІК РОБОТИ: 8.00-18.00. ОПЛАТА 1000 ГРН. В КІНЦІ ДНЯ. ТІЛЬКИ ДЗВІНКИ: (093) 396-54-72**

**БРИГАДА З ДОСВІДОМ РОБОТИ, ЗМОНТУВАТИ 250 КВ.М СЕНДВІЧ-ПАНЕЛЕЙ, ДАХОВИХ. (093) 396-54-72**

**ПОМІЧНИКИ У БРИГАДУ З РЕМОНТІВ!ДОСВІД НЕ ОБОВ'ЯЗКОВИЙ-НАВЧИМО НА ПРАКТИЦІ.ГАРАНТУЄМО СВОЄЧАСНУ ОПЛАТУ ТА ДРУЖНЮ КОМАНДУ. (096) 975-85-08**

**РОБІТНИКИ НА ПІДПРИЄМСТВО, ЯКІ МАЮТЬ БУДІВЕЛЬНІ ПРОФЕСІЇ. ВИСОКА ЗАРПЛАТА, МОЖЛИВА БРОНЬ. (068) 640-83-38**

Різноробочі, зарплата 16000 грн. (098) 827-99-05

**СПЕЦІАЛІСТИ З ДОСВІДОМ РОБОТИ З БЕНЗОПИЛОЮ. ГАРНИЙ КОЛЕКТИВ, ВИСОКА ЗАРПЛАТА. (068) 640-83-38**

**ФОРМУВАЛЬНИК ЗАЛІЗОБЕТОННИХ ВИРОБІВ І КОНСТРУКЦІЙ, ГРАФІК РОБОТИ: 7.00-15.30, СБ, НД-ВИХІДНИЙ. З/П 25.000 ГРН. (097) 251-60-54**

## 9.10 СПЕЦІАЛІСТИ, МАЙСТРИ, ІНЖЕНЕРИ

**МАЙСТЕР З ВИГОТОВЛЕННЯ КОРПУСНИХ МЕБЛІВ. ДОСВІД РОБОТИ ОБОВ'ЯЗКОВИЙ. З/П 25 000 - 30 000 ГРН. (067) 764-06-25**

### 9.12 КЕРІВНИКИ, АДМІНІСТРАТОРИ, УПРАВЛІНЦІ

Адміністратор в ТЦ «Жовтень». Тиждень через тиждень. (098) 827-99-05

Адміністратор у маг. «Домашній маркет» на Хмельницьке шосе, 93а. Графік роботи 7:00-19:00, 5/2, з/п 980 грн/день. (097) 008-12-61, Аліна

Адміністратор-касир у маг. «Mashket» на Янгеля, 46. Графік 8:00-22:00, 3/3, зарплата 1130 грн/день. (097) 008-12-61, Аліна

Адміністратор-касир у маг. «PRO» на Лук'яненка, 18л. Графік роботи 7:30-22:00, 3/3, зарплата 1070 грн/день. (097) 008-12-61, Аліна

Адміністратор-касир у маг. «Домашній маркет» на Янгеля, 6к. Графік роботи 8:00-22:00, 3/3, з/п 1130 грн/день. (097) 008-12-61, Аліна

**ПОМІЧНИК ЖІНЦІ-КЕРІВНИКУ В ОФІС. ТЯМУЩА ЛЮДИНА. НАВЧУ САМА. НЕ КОЛ-ЦЕНТР! (063) 426-40-23, VIBER**

### 9.13 ШВАЧКИ, КРАВЦІ, ПРАСУВАЛЬНИКИ

Швачка та помічник швачки в с.Якушинці, компенсація проїзду, безкошт.навчання, г/р:8-17.00, або гнучкий.З/п від 20000гр. (097) 392-46-75

### 9.19 РЕКЛАМІСТИ, МАРКЕТОЛОГИ

Допомагати хлопцю або дівчині розклеювати об'яви по місту, на постійній основі. (097) 935-65-71

### 9.20 РОБОТА ЗА КОРДОНОМ

**ОПІКУНКИ-ДОГЛЯДАЛЬНИЦІ В НІМЕЧЧИНУ. ЖІНКИ ВІКОМ ДО 65Р. З/П 1300-2000 . КОНСУЛЬТАЦІЇ. (096) 742-55-02, (093) 012-83-93**

### 9.22 РІЗНЕ

**ВІННИЦЯ. ПОТРІБНІ ЛЮДИ ДЛЯ НЕСКЛАДНОЇ РОБОТИ, ГРАФІК З 9 ДО 13 АБО З 14 ДО 18. (096) 245-10-74**

**ОФІС-МЕНЕДЖЕР, ПІДСОБНИЙ РОБІТНИК, СТРОПАЛЬНИК, ГАЗОРІЗАЛЬНИК, ЕЛЕКТРОМОНТЕР. ГАРНІ УМОВИ, СВОЄЧАСНА РИНКОВА ЗАРПЛАТА. (067) 259-31-30, ОЛЕНА**

Помічник в пункт видачі замовлень. З/п 6000 грн/тиждень. (063) 381-74-04

Помічник у маг. «Домашній маркет» на Лук'яненка, 137. Графік 8:00-16:00, 5/2, зарплата 640 грн/день. (097) 008-12-61, Аліна

Реєстратор заявок у торговий відділ. З/п 20.000 грн/місяць. (063) 381-74-04

**РОБОТА АБО ПІДРОБІТОК ДЛЯ ПОРЯДНИХ ЛЮДЕЙ. (093) 409-47-75**

Робота в офісі (не кол-центр). Працівник для нескладної адмін.роб. Графік зручний, оплата стабільна.Без досвіду навчимо! (098) 301-75-76

Робота для людей зі сфери освіти. З/п 20000 грн/місяць. (063) 381-74-04

Робота/Підробіток для переселенців. З/п 17000 грн/місяць. (063) 381-74-04

Часткова зайнятість, 4-6 годин/день. З/п 16000 грн/місяць. (063) 381-74-04

**ШУКАЄМО ПРАЦІВНИКА НА СКЛАД! ПОТРІБЕН ЧОЛОВІК ДЛЯ РОБОТИ НА СКЛАДІ З ПЕРЕРОБКИ ЛІКУВАЛЬНИХ ТРАВ ТА ЯГІД, Р-Н ТЯЖИЛІВ, ВІННИЦЯ**

555719
ЗАПРОШУЄТЬСЯ:
ПРАЦІВНИК
по догляду за тваринами
РІЗНОРОБОЧИЙ
ЗП: 15 000 грн за місяць
Гуртожиток надається
50 км від м. Києва, Вишгородський р-н
093 193-40-69

**ГРАФІК: ПН–ПТ З 8:00 ДО 16:00. ОПЛАТА ВІД 1000 ГРН/ДЕНЬ, ВИПЛАТА ДВІЧІ НА МІСЯЦЬ. ДОВІДКИ ЗА ТЕЛ. (097) 722-89-36**

## 10. НАВЧАННЯ

### 10.1 НАВЧУ

Англійська та французька. Переклади. Репетиторство. Домашні завдання. (093) 342-36-68

**АНГЛІЙСЬКА, НІМ., ПОЛЬСЬКА, ФРАНЦ., ЧЕСЬКА. ГОТУЄМО ДО УКР.ТА МІЖНАРОД. ІСПИТІВ (063)130-80-89, (067)433-29-54**

Хімія. Біологія. Підтягну знання за літо за Інтенсив-програмою. Підготую до НМТ. (097) 118-48-00

## 12. ЕЛЕКТРОНІКА ТА АУДИО/ ВІДЕО ТЕХНІКА

### 12.1 ПРОДАМ

Т/в + Т2 + кріплення. ..... недор. ..... (097560-06-31

### 12.3 ПОСЛУГИ

Ремонт телевізорів вітчизн. та імпортн. вир-ва будь-яких моделей. Виклик додому. 66-68-62, (098) 062-16-47

## 13. ІНШІ ПОСЛУГИ

### 13.5 ЮРИДИЧНІ ТА ФІНАНСОВІ ПОСЛУГИ

Адвокат. Складні сімейні та спадкові справи: поділ майна подружжя, аліменти тощо (097) 265-22-17

Адвокат. Судові спори з держпраці. Реєстрація та ліквідація підприємств. (093) 797-97-44

**ДЕПОЗИТИ В КРЕД.СПІЛЦІ «ПАРТНЕР». 20Р.НА РИНКУ ФІН.ПОСЛУГ. ЛІЦ.НБУ ВІД 13.03.24Р (063) 311-80-72, (096) 901-79-48**

Кредити від кредитної спілки «Партнер». Ліц.НБУ від 13.03.24р. (063)311-80-72, (096)901-79-48

### 13.7 КЛІНІНГОВІ ПОСЛУГИ

Прибирання: квартир, будинків, офісів. Миття вікон. Є парогенератор. Недорого. м.Вінниця.(096 458-97-54

556235
МІЖРЕГІОНАЛЬНА АКАДЕМІЯ УПРАВЛІННЯ ПЕРСОНАЛОМ
Запрошує на навчання
без сертифікатів ЗНО
випускників шкіл, училищ, коледжів, будь-яких вузів і спеціальностей
за спеціальностями:
· Право · Правоохоронна діяльність · Економіка · Менеджмент · Маркетинг
· Облік і оподаткування · Фінанси, банківська справа та страхування
· Публічне управління та адміністрування ·Туризм · Психологія
АДРЕСА ВІДБІРКОВОЇ КОМІСІЇ:
м. Вінниця, Хмельницьке шосе, 145, к. 911 (9 поверх); www.maup.com.ua
тел./факс (0432) 56-06-33, 56-13-08, (096) 371-17-69; e-mail: vi_maup2005@ukr.net

545657

ГО Школа боксу та кікбокингу Андрія Рябченка
ПРОФЕСІЙНЕ НАВЧАННЯ
13 років стажу ДЮСШ + 5 років
індивідуального навчання
Групові та індивідуальні навчання:
1) Навчання та розкриття таланту від дитячого до дорослого віку
2) Навчання техніки і тактики ударів, захисту і бойових маневрів з боксу та кікбоксингу
3) Навчання нокаутуючого удару.
4) Навчання сміливості, мужності, сили, гнучкості та силовій витривалості.
5) В короткий термін зниження ваги від 20 до 30 кг від 4 до 5 місяців
Дам здоров'я, силу, духовність і успіх у житті
(067) 255-13-06, (063) 269-05-54

## 14. МЕДИЧНІ ПОСЛУГИ

### 14.1 ПРОПОНУЮ

Новий Пансіонат для літніх людей.м.Вінниця, вул.Антоновича,7, р-н Централ.ринку. (068) 778-45-46

**ЗУБИ ЯК СВОЇ. ПРОТЕЗУВАННЯ, ЛІКУВАННЯ, ВИДАЛЕННЯ, ПАНОРАМНИЙ ЗНІМОК. (098) 814-09-47**

Лікування спини,гриж. Масаж, усунення вивихів,напіввивихів, дисків. Консультація (098) 394-96-99

**ПСИХОЛОГІЧНІ ТРЕНІНГИ. АРТ-ТЕРАПІЯ. (067) 433-29-54**

## 15. ЗНАЙОМСТВА

### 15.2 ВІН ПИШЕ

Пристойний хлопець 35 років бажає познайомитись з дівчиною для серйозних стосунків. Ніколи не курив і не вживав алкоголь. (068) 004-82-95

Срібний брюнет познайомиться з світло-русою дорослою жінкою з серйозними намірами з її сторони. (068) 981-07-86

545660

## 16. ХОБІ, ТВОРЧІСТЬ, ДОЗВІЛЛЯ, АНТИКВАРІАТ

### 16.1 ПРОДАМ

Ваги: технічні, тарілочні+3 гирі. Т/в+Т2+кріплення. 1 шв.машина з тумбою, ножна. Дешево. (097) 560-06-31

### 16.2 КУПЛЮ

Антикваріат. Монети будь-якого періоду для себе. Дорого. Куплю! (067) 933-17-24

### 16.4 СПОРТ, ТУРИЗМ

А ми купимо велосипеди, робочі, бетонозмішувачі. (067) 847-27-68

Куплю спортивно-туристичний інвентар: гантелі, гирі, штангу. Речі СРСР. (063) 292-56-89

## 17. ТВАРИНИ

### 17.1 ПРОДАМ

Німецькі вівчарки, дівчатка, вік 6 місяців. Летичівський р-н. (096) 940-34-45

Породисті кури, качки, курчата, каченята. Інкубаційні яйця, голуби та перегній. (067) 869-88-93

### 17.2 КУПЛЮ

**КУПЛЮ ВРХ: КОРОВИ, БИКИ, КОНІ, ТЕЛЯТА. (096) 022-55-05**

## 18. ЗАГУБИВ-ЗНАЙШОВ

### 18.1 ЗАГУБИВ

Втрачено військовий квиток, виданий на ім'я Медражевський Олег Трохимович. Вважати недійсним. .

Втрачено диплом спеціаліста серія ВН № 25789516 та диплом бакалавра серія ВН № 23871918 про закінчення Вінницького національного технічного університету на ім'я Новицький Григорій В'ячеславович. Вважати недійсними .

Втрачено карту цифрового тахографа UAD0000005RK3001 дійсна до 09.02.2030 року, на ім'я Нестерюк Олександр Миколайович. Вважати недійсною .

Втрачено карту цифрового тахографа UAD0000008EN1000 дійсна до 23.11.2026 року, на ім'я Микуляк Володимир Іванович. Вважати недійсною. .

Втрачено свідоцтво про базову загальну середню освіту сер. ВН №019059, видано школою-інтернат I-II ступ.м.Жмеринка на ім'я Коркін Сергій Миколайович. Вважати недійсним.

Втрачено свідоцтво про неповну середню освіту № 764076, видано 16.06.1992р.середньою школою №9 м.Вінниці на ім'я Подліпський Петро Юхимович, 03.05.1977р.н. Вважати недійсним.

Свідоцтво про право власності на житло від 03.10.2013р. видано на підставі рішення виконкому ВМР від 03.10.2013р. №2174 на ім'я Єфремова Вікторія Петрівна і Щербань Віталій Юрійович на двох осіб, вул. Свердлова 139, кв.42, 43, 44. Вважати недійсним в зв'язку з втратою.

545654

# ПОДАРУВАЛИ ДРУГЕ ЖИТТЯ 200-РІЧНОМУ МЛИНУ

**Відновлення** ■ Родина Кузь викупила будівлю старовинного млина, відреставрувала частину його і облаштувала мініверсію млина, зроблену повністю власноруч за три місяці. У планах — відновити і налаштувати роботу великих жорнових каменів

АЛЬОНА **ЧЕРНІЮК, RIA,**
(093)8905679

У селі Клекотина Мурафської громади знову запрацював млин, якому понад двісті років. Ще рік тому він стояв напівзруйнований, з вибитими вікнами та порослим травою подвір'ям. Млин занепадав, і навіть йшлося про його знесення. Але подружжя вирішило повернути йому життя — вклали гроші, час і власну працю, щоб відновити стару будівлю.

Журналістка RIA/«20 хвилин» поспілкувалася з Оленою Кузь, яка разом із чоловіком Миколою вирішила дати старому млину друге життя. Жінка розповіла, як зародилася ідея відновити споруду та перетворити її на справжню родинну справу.

### РЕСТАВРАЦІЯ СТАРОВИННОГО МЛИНА

Клекотинський млин має давню історію — його звели ще у XVIII столітті на березі річки Мурафа разом із греблею. Колись кам'яні жорна без упину крутилися, забезпечуючи борошном навколишні села, та з часом виробництво поступово занепало.

Довгі роки млин стояв у забутті: стіни тріскалися, балки прогиналися, а старі механізми вкрилися іржею та пилом. Він перетворився на тінь своєї колишньої величі, і, здавалося, ще трохи — й ця сторінка історії села зникне назавжди.

— Реставрація млина — це не просто ремонт, — каже Олена Кузь. — Ми хотіли відновити не лише будівлю, а й повернути до життя атмосферу, яка колись панувала тут, щоб люди могли відчути, як працював млин багато років тому.

Для подружжя відродження старого млина перетворилося на справжню місію — зберегти для наступних поколінь частинку минулого, яку легко було втратити назавжди.

— Ми прагнули, щоб наші діти і всі, хто тут живе, бачили: історію можна не лише читати в книжках, а й торкатися її руками, — каже Олена.

Журналістка поцікавилася, як народилася ідея відновлення.

— У селі Клекотина, де й народився Микола, стояв закинутий старий млин. Він колись був водяний, довго не працював і був у дуже поганому стані. Ми довго на нього дивилися і зрозуміли: треба зберегти частинку цієї історії, передати її людям. Так і виникла ідея відновлення — спонтанно, але, мабуть, так і мало бути. Ми захотіли дати млину друге життя.

— А ви раніше займалися зерновими культурами? — запитую у співрозмовниці.

— Так, чоловік вирощує зерно, а я працюю вихователькою у дитячому садочку. Я підтримала ідею чоловіка і ми разом взялися за реставрацію, — продовжує Олена. — Наразі відновили частину приміщення. Друга половина ще чекає свого часу, бо це потребує значних вкладень. Великі жорнові камені

> **«Ми прагнули, щоб наші діти і всі, хто тут живе, бачили: історію можна не лише читати в книжках, а й торкатися її руками»**

збереглися, Микола відновить їх і налаштує, а поки що працює невелика мініверсія млина, зроблена повністю власноруч за три місяці.

### ВКЛАЛИ І ГРОШІ, І ПРАЦЮ

— Наші прадіди мололи зерно, виготовляли борошно, це було центром життя села. Сьогодні це не всім цікаво, але є люди, які приїжджають, цікавляться, спостерігають. Ми намагаємося поєднати старовинні технології з сучасними підходами і донести людям, що жорнове борошно корисніше: зберігаються всі вітаміни, зерно мелеться повністю з оболонкою, зародком і ендоспермом.

Важливу роль у відновленні млина зіграла й місцева громада. Голова Мурафської сільської громади Олег Литвиненко допоміг подружжю придбати споруду і був радий ідеї її реставрації.

— Ми дуже вдячні за підтримку Олегу Миколайовичу, адже саме допомога у придбанні млина стала ключовим поштовхом для розвитку нашої справи, — зазначає Олена.

**Це родина Олени та Миколи Кузь.** Їхній мінімлин щодня виробляє близько 50 кілограмів борошна

Відновлення старовинного млина вимагало немалих витрат — і це не лише про гроші, а й про час і працю. За словами Олени, лише на придбання, будівельні матеріали та ремонт споруди витратили близько семи тисяч доларів. Ще близько 200 тисяч гривень знадобилося на створення мінімлина. І це ще не кінець витрат: відновлення великого старого жорнового млина потребує додаткових коштів і часу.

### ЗНАЙТИ ХОРОШУ ПШЕНИЦЮ НЕПРОСТО

Сьогодні «Сивий Млин 1825» пропонує шість видів цільнозернового борошна вищого та першого ґатунку. Серед клієнтів — не лише мешканці громади, а й пекарні з сусідніх районів, а також покупці з усієї України, які цінують натуральний смак та якість продукту.

Олена пояснює, що для подружжя відбір пшениці — один із ключових етапів роботи. Від її якості залежить не лише смак борошна, а й користь готового хліба.

— Ми використовуємо і своє зерно, і закуповуємо зерно у місцевих фермерів, — каже жінка. — Знайти справді хорошу пшеницю непросто. Ми перепробували багато сортів, здавали аналізи на білок та клейковину, адже для випікання хліба це дуже важливо.

Завдяки ретельному відбору, родина знайшла зерно у фермерів із Шаргородської громади та одного великого агрохолдингу. Показники пшениці справді високі — 12% білка та 25,6% клейковини, що робить її ідеальною для крафтового хліба.

— Для нас важлива репутація, — додає Олена. — Ми не хочемо виготовляти щось неякісне або сумнівне. Якість понад усе.

Що стосується збуту, то борошно «Сивого Млина» продається як через інтернет, так і на місцевому рівні. Власники активно ведуть сторінки у соцмережах, знайомлять людей із процесом жорнового помелу, показують роботу механізмів та розповідають про давні млинарські традиції.

— Близько половини замовлень надходить онлайн. Решта реалізується у місцевих магазинах і супермаркетах громади, а також невеликих пекарнях у Тернополі, Івано-Франківську та Могилів-Подільському, — розповідає Олена.

Фасування борошна — ще одна важлива частина роботи, яку особисто контролює Олена Кузь.

— Багато хто думає, що фасування — це просто: взяв мішок, насипав і заклеїв. Але насправді кожен крок важливий, — пояснює вона.

Точна вага, надійна упаковка і ручна праця — усе це вимагає терпіння та уважності.

— Щодня вкладаю багато сил, щоб до пакунка потрапив дійсно якісний продукт. Коли берете його в руки, уявляйте, скільки праці та турботи за цим стоїть, — додає Олена.

### Взяли участь у конкурсі бізнес-ідей «Роби своє»

Нещодавно подружжя Олена та Микола Кузь виграли конкурс бізнес-ідей «Роби своє» та отримали грант для розвитку проєкту та придбання гранулятора.

— Гранулятор дав нам нові можливості. Ми писали грант і виграли його, стали одними з переможців конкурсу. Прилад дозволяє переробляти залишки борошна після виробництва на корисні гранули. Тепер ми виготовляємо корм для птиці та худоби. Це допомагає підтримувати місцевих фермерів і одночасно розвивати бізнес, — розказує Олена.

Подружжя планує й надалі розвивати «Сивий Млин» та мріє про невелику пекарню, де зможуть випікати смачний хліб із власного борошна.

## КОРОТКО

### Повертають водойми

Господарський суд Вінницької області задовольнив позов Жмеринської окружної прокуратури та зобов'язав підприємство передати у власність Копайгородської територіальної громади чотири водосховища.

Йдеться про водойми загальною площею 201 гектар, які понад 20 років використовувалися підприємством у комерційних цілях без сплати коштів до місцевого бюджету.

— Всі ці роки користувач неправомірно посилався на статус правонаступника ліквідованого державного підприємства, котрому у 1996 році видавався державний акт на постійне користування земельною ділянкою водного фонду. На цій підставі відповідач загалом використовував більше десяти водних об'єктів у Барській і Копайгородській громадах, — зазначили у прокуратурі.

З огляду на це, прокурори Спеціалізованої екологічної прокуратури і Жмеринської окружної прокуратури цього року подали до суду сім позовів про усунення перешкод у користуванні та розпорядженні вищевказаними водоймами і земельними ділянками під ними загальною площею майже 1500 гектарів.

На сьогодні всі судові позови задоволені, а відповідні рішення реально виконані. Це дозволяє громадам ефективно розпоряджатися власними природними ресурсами та отримувати від цього додаткові надходження до бюджету.

### Смертельне ДТП

■ На автошляху поблизу села Сальник Калинівської громади рятувальники ДСНС ліквідували наслідки дорожньо-транспортної пригоди.

— Внаслідок зіткнення автомобілів «Део Ланос» та «Фольксваген Гольф» загинув 52-річний водій «Фольксвагена», — повідомили у ДСНС. — Керманич «Део Ланос», 62 роки, отримав травми важкого ступеня і був госпіталізований.

Надзвичайники за допомогою спеціального обладнання провели роботи з деблокування загиблого та постраждалого водіїв із понівечених автівок. Обставини автопригоди наразі встановлюють слідчі Нацполіції.

# ПРО ВІДСТРОЧКУ ПО ДОГЛЯДУ ЗА БАТЬКАМИ З ІНВАЛІДНІСТЮ

**Відстрочка в ЗСУ** ■ Мобілізація в Україні триває, у деяких військовозобов'язаних виникає важливе питання — чи можна отримати відстрочку по догляду за батьками з інвалідністю? Які умови мають бути дотримані? Які документи необхідні? На ці та інші питання відповідає вінницький адвокат

ЛАРИСА **ОЛІЙНИК**,
**RIA,** (067)5267352

Відстрочка за пунктом 13 статті 23 Закону України «Про мобілізаційну підготовку та мобілізацію» стосується військовозобов'язаних, які доглядають за одним із батьків або батьками дружини/чоловіка з інвалідністю I або II групи, за умови, що немає інших невійськовозобов'язаних, які б могли їх утримувати. Важливою умовою є те, що сама особа з інвалідністю обирає одного військовозобов'язаного для догляду, якщо таких є кілька.

Хто має право на відстрочку і які зміни та уточнення діють станом на сьогодні — розповідає адвокат Наталя Опольська.

— Наразі відстрочку за вказаною підставою мають військовозобов'язані за таких умов:

■ наявність одного із своїх батьків з інвалідністю I чи II групи або одного з батьків дружини (чоловіка) з числа осіб з інвалідністю I чи II групи;

■ відсутність інших осіб, які не є військовозобов'язаними та відповідно до закону зобов'язані їх утримувати (крім випадків, якщо такі особи самі є особами з інвалідністю, потребують постійного догляду, перебувають під арештом (крім домашнього арешту), відбувають покарання у вигляді обмеження чи позбавлення волі).

Якщо є кілька військовозобов'язаних осіб, наприклад, двоє синів, догляд може здійснювати один із них за вибором особи з інвалідністю.

**Хто є «не військовозобов'язаною» особою відповідно до пункту 13?**

— Не військовозобов'язаною є особа, яка не перебуває на військовому обліку. Це можуть бути як жінки, так і чоловіки, яких виключили з військового обліку.

Жінки є військовозобов'язаними, якщо здобули медичну/фармацевтичну освіту чи закінчили навчання на військовій кафедрі.

Чоловіки є не військовозобов'язаними, якщо їх виключили з військового обліку, і про це є актуальна інформація в застосунку «Резерв+» та системі «Оберіг».

**Якщо є донька, у яких випадках син може отримати відстрочку по пункту 13?**

— Право на відстрочку зберігається, якщо донька з певних підстав не може виконувати обов'язок з утримання одного зі своїх батьків.

До таких підстав належить: наявність у доньки групи інвалідності, потреби у постійному догляді, перебування під арештом (крім домашнього), відбування покарання у вигляді обмеження чи позбавлення волі. Також син може отримати відстрочку у випадку, якщо донька є військовозобов'язаною.

**Якщо у жінки з інвалідністю є чоловік-пенсіонер, чи матиме син право на відстрочку по пункту 13?**

— Практика ТЦК та СП щодо надання відстрочки за таких умов є різною, у більшості випадків негативною. У відмовах ТЦК та СП посилаються на те, що особа пенсійного віку є не військовозобов'язаною, тому підпадає під обмеження пункту 13.

Однак судова практика здебільшого на боці військовозобов'язаних, адже чоловік є пенсіонером та вважається непрацездатною особою. А тому не може утримувати дружину з групою інвалідності, а пункт 13 акцентує увагу саме на утриманні особи.

**Якщо донька за кордоном, чи матиме син право на відстрочку?**

— Ні, не матиме, оскільки перебування доньки за кордоном не позбавляє її обов'язку опікуватись та утримувати своїх батьків відповідно до положень Сімейного кодексу України.

У тому випадку, якщо існують складні життєві обставин, які унеможливлюють здійснення утримання донькою, спірні правовідносини може врегулювати лише суд. Для звернення з таким позовом необхідно надати беззаперечні докази.

**Чи обов'язково потрібна група інвалідності?**

— Так, однією з умов для оформлення відстрочки за пунктом 13 є наявність у одного з батьків I або II групи інвалідності.

Варто акцентувати увагу на тому, що III група інвалідності чи висновок лікарсько-консультативної комісії про потребу у постійному стороннього догляді не дозволять оформити відстрочку за пунктом 13.

Натомість, за наявності висновку лікарсько-консультативної комісії про потребу у постійному стороннього догляді, навіть за відсутності групи інвалідності маєте право оформити відстрочку згідно з пунктом 9.

**Якщо батьки розлучені і один син, чи матиме він право на відстрочку?**

— Так, за сином зберігається право на відстрочку, адже згідно зі статтею 201 Сімейного кодексу України, повнолітні дочка, син зобов'язані утримувати батьків, які є непрацездатними і потребують матеріальної допомоги.

> **Заява про вибір особи подається, якщо у людини з інвалідністю, до прикладу, є двоє військовозобов'язаних дітей**

**Чому відмовляють у відстрочці, якщо розлучені батьки, і яка судова практика у цих випадках? Чи були у вас такі судові спори?**

— На жаль, на практиці ми неодноразово зустрічалися з такими відмовами, які успішно оскаржували. У кожному з подібних випадків суди наголошують на тому, що йдеться саме про право особи на утримання після розірвання шлюбу, яке має бути встановлене судом, а не про обов'язок.

**Якщо є двоє синів, і один із них вже служить, чи матиме інший право на відстрочку?**

— Так, матиме, однак закон прописаний недосконало, адже якщо один із синів проходить військову службу, він є не військовозобов'язаним, а військовослужбовцем, і формально можна трактувати, що він підпадає під обмеження пункту 13. Однак у тому випадку, якщо ТЦК та СП відмовляє у наданні відстрочки, ефективним способом захисту є звернення до суду.

**Адвокат Наталя Опольська:** «Якщо донька особи з інвалідністю є військовозобов'язаною, син може отримати відстрочку»

І судова практика в кожному з подібних випадків позитивна.

Суди відзначають, що військовослужбовець, який проходить службу, об'єктивно позбавлений можливості утримувати одного зі своїх батьків з групою інвалідності, тому відмова у наданні відстрочки є протиправною.

**Які документи потрібно подавати?**

— Обов'язковими документами згідно з постановою №560 Кабінету Міністрів України є:

■ свідоцтво про народження військовозобов'язаного для підтвердження родинних зв'язків;

■ один із документів, що підтверджує інвалідність (довідка до акта огляду МСЕК/витяг з рішення ЕКОПФО/пенсійне посвідчення/посвідчення, що підтверджує призначення соціальної допомоги);

■ один із документів, що підтверджує неможливість інших осіб, які не є військовозобов'язаними, утримувати свого батька/матір або одного з батьків дружини/чоловіка, що мають групу інвалідності. (Довідка до акта огляду МСЕК/витяг з рішення ЕКОПФО/висновок ЛКК про потребу в постійному догляді/документ, що підтверджує перебування під арештом (крім домашнього арешту), або відбування покарання у вигляді обмеження чи позбавлення волі);

■ заява за формою згідно з додатком 15 (у разі потреби) із зазначенням прізвища, ім'я та по батькові (за наявності) особи, яку вона обирає для здійснення свого утримання.

Додатково рекомендуємо подавати:

■ паспорти та ідентифікаційні коди військовозобов'язаного та особи з інвалідністю;

■ військово-обліковий документ (витяг з Резерв+);

■ повний витяг з Державного реєстру актів цивільного стану громадян щодо актового запису про народження військовозобов'язаного (містить повні відомості з актового запису про народження людини та є доказом наявності/відсутності братів/сестер);

■ свідоцтво про смерть/свідоцтво про розлучення (за наявності).

**Чи потрібно посвідчувати заяву про вибір особи, та у яких випадках не потрібно подавати заяву?**

— У жодному нормативно-правовому акті немає вимоги про нотаріальне посвідчення документів, зокрема і заяви про вибір особи (Додатку 15).

Як практик можу відзначити, що якщо ви приходите подавати документи з матір'ю/батьком, що є особою з інвалідністю, які підписують цю заяву в присутності уповноваженої особи, то посвідчувати підпис матері/батька не потрібно. Якщо подаєте документи з підписаною заявою, то рекомендовано засвідчувати підпис або подавати завірену копію.

Заява про вибір особи подається, якщо є двоє військовозобов'язаних. У тому випадку, коли ви єдина дитина, такий документ не вимагається. Однак потрібно довести відсутність інших військовозобов'язаних.

# «ЇХ ВИКИНУЛИ НА ХОЛОДНИЙ АСФАЛЬТ ЩЕ З ПУПОВИНОЮ»

**Небайдужість** ■ Випадки жорстокого поводження з тваринами, на жаль, не поодинокі. Але добрих сердець більше: ця історія про порятунок двох новонароджених кошенят, яких просто викинули як непотріб. Розповідаємо, у які люблячі руки вони потрапили і як зараз почуваються

АЛЬОНА **ЧЕРНІЮК,**
**RIA,** (093)8905679

Історія, яку розповіла Юлія Храброва, шокує і ранить, хоч і закінчилася добре. 17 вересня біля воріт житлового будинку у Вінниці знайшли двох новонароджених кошенят у щільно зав'язаному пакеті. Вони ще мали пуповини, тож, ймовірно, народилися того ж дня. Без мами-кішки їхнє життя опинилося під серйозною загрозою — такі крихітки виживають лише завдяки цілодобовому догляду.

Жінка, яка знайшла кошенят, зігрівала їх під теплою водою, бо малюки були сильно замерзлі та закляклі. Вона звернулася до ветеринарного магазину з проханням знайти їм годуючу маму. Допис про це побачила Юлія. Хоча у неї не було кішки-годувальниці, вона знала, як виходжувати таких крихіток, і погодилася їх забрати.

— Ще в дитинстві я діставала кошенят з-під мосту і везла їх додому на велосипеді. Багато з них, на жаль, не виживали, бо тоді ніхто не знав, як правильно доглядати за такими крихітками. Два роки тому врятувала маленьке кошеня, яке кішка залишила на горищі. Перші дні годувала його безлактозним молоком зі шприца, а пізніше дізналася про спеціальні пляшечки та замінник котячого молока, прочитала всі нюанси догляду. Навіть власну кішечку тоді виходжувала сама, використовуючи спеціальну лампу з ультрафіолетовим випромінюванням для рослин, щоб підтримувати тепло та світло для неї. Назвала її Соланою — на честь української криптовалюти, бо моя робота пов'язана з цією сферою, — розповідає Юлія.

Саме завдяки цьому досвіду жінка погодилася допомогти й нинішнім кошенятам:

— Я одразу зрозуміла, що знайти їм кішку восени майже неможливо. У мене є можливість бути з ними цілодобово та ресурси для догляду. Наступного дня купила спеціальну суміш і пляшечку, а власниця притулку принесла килимок із підігрівом.

Вигодовування новонароджених кошенят — завдання непросте і виснажливе. Перші дні вони потребують годування кожні 2–3 години, навіть уночі.

> **Попереду кошенят чекає найважливіше — пошук родин, готових подарувати цим маленьким сиротам турботу й любов**

— Я ставила будильники та чітко дотримувалася графіка. Спочатку давала по 1,5–2 мл, поступово збільшую до 4,5 мл. За два дні вже звикла до цього ритму, — розповідає Юлія.

Попри втому та безсонні ночі, маленькі підопічні дарують їй неймовірну радість:

— Наймиліші моменти — коли кошенята починають муркотіти, облизуються після годування чи смішно витягуються уві сні. Вони швидко відчули турботу і навіть трохи стали «мазунчиками». Люблять засинати на руках після годування — це справжня порція щастя щодня.

**Двоє новонароджених кошенят, яких залишили в пакеті, не зважаючи ні на що, вижили.** Зараз вони в безпечних руках Юлії Храбрової, яка доглядає за ними цілодобово

Нині кошенятам трохи більше тижня, і вони ще без імен. Коли вперше потрапили до Юлії, малюки важили всього близько 120 грамів — крихітки, яких ледь можна було тримати на долоні. Сьогодні вони вже підросли і важать понад 180 грамів, поступово набираючи силу та енергію.

Юлія веде спеціальний щоденник годувань і зважувань, щоб уважно стежити за їхнім розвитком. Планує піклуватися про них приблизно до двох місяців, а також обов'язково відвести до ветеринара: щоб зробити необхідні щеплення та визначити, хто з малюків хлопчик, а хто дівчинка.

— Зараз у нас звичайні «мамські турботи»: стежу, чи не з'їли замало, чи не переїли. Але з кожним днем усе стає простіше. Це як із маленькими дітьми — треба просто любити й дбати, — каже Юлія.

Малюки вже мають м'яку іграшку, до якої туляться, ніби до мами, і виглядають здоровими та життєрадісними. Попереду на них чекає найважливіше — пошук родин, готових подарувати цим маленьким сиротам тепло, турботу й любов.

РЕКЛАМА

# ХТОСЬ УБИВ СОБАК. ЗООВОЛОНТЕРИ ЗВИНУВАЧУЮТЬ ЛІКАРІВ

**Жорстокість** ■ Під стінами Вінницької міської ради відбулася акція з вимогою провести прозоре розслідування обставин загибелі чотирьох собак на території лікарні імені Пирогова. Вінничани вийшли з плакатами, щоб домогтися покарання винних і не допустити подібних випадків у майбутньому

ДАР'Я **ДАЦКОВА, RIA,**
(093)6487461

На початку вересня з території лікарні зникли дві собаки. Волонтери публікували оголошення про їхній пошук, проте тварини не повернулися. Через два тижні зафіксували перше масове отруєння.

Лілія Юрченко, яка багато років доглядала за собаками біля лікарні Пирогова, розповідала журналістці RIA/«20 хвилин», що тварини були вакциновані, оброблені від паразитів, мали нашийники та адресники. Вони були улюбленцями не лише працівників лікарні, а й містян.

— Квінта була окрасою всього міста, дуже добра і дружелюбна собака. Її знали всі, — говорить волонтерка.

Опікунка 16 вересня знайшла тіло Квінти у сміттєвому контейнері на території лікарні. Неподалік лежав ще один мертвий пес на кличку Жулік. Згодом виявили й інших загиблих тварин — загалом підтверджено щонайменше чотири смерті.

### СВІДЧЕННЯ ТА ПІДОЗРИ

Після появи інформації про ймовірне отруєння поліція відкрила провадження за частиною першою статті 299 Кримінального кодексу України (жорстоке поводження з тваринами). Слідчі проводять необхідні дії, зокрема експертизи та допити.

Активісти переконані, що до загибелі собак можуть бути причетні керівники лікарні. За їхніми словами, є свідчення працівників, які стверджують, що на зборах обговорювалися варіанти вивезення або отруєння тварин. Дехто з працівників боїться говорити відкрито через загрозу звільнення.

Лілія Юрченко повідомила, що після поховання тварин поліція просила провести ексгумацію для додаткового розтину. За її словами, експертиза показала: собаки отруювалися неодноразово і поступово. Також зафіксовано численні гематоми та ушкодження внутрішніх органів, що вказує на фізичне насильство перед смертю.

— Спочатку собак перевірили на сказ — його не виявили, бо тварини були вакциновані. А вже наступного дня, після проведення експертизи, лікар розповів мені, що відбувалося з їхніми органами. Це просто жах. Мало того, що собак били перед смертю, їх ще й поступово труїли щодня, — говорить Лілія. — У тварин були повністю зруйновані органи, збільшені шлунки, які фактично згоріли. У двох собак — Квінти й Жуліка — спостерігалися однакові зміни: шлунки були повністю пошкоджені.

На уточнювальне запитання журналістки про те, чи встановили під час розтину отруту, використану проти собак, Лілія Юрченко підтвердила, що так.

За словами активістів, до цього можуть бути причетні й керівники лікарні. На це вказує й ситуація, коли двірнику, який викинув тіло Квінти у смітник, нібито наказав так зробити один із працівників адміністрації. Попри те, що всі собаки мали адресники, їхній опікунці про загибель тварин не повідомили.

> **«Мені дуже болить, я прив'язалася до цих тварин. Мою душу ранили. Я заспокоюся лише тоді, коли винні будуть покарані»**

### ВИМОГИ ПРОТЕСТУВАЛЬНИКІВ

Учасники акції наполягають на неупередженому слідстві, встановленні та покаранні винних, усуненні від посад керівників лікарні, причетних до загибелі тварин, і запобіганні подібним випадкам у майбутньому.

— Люди, які замість рятувати життя, займаються його позбавленням, не можуть працювати в медичній сфері, — говорить Ольга Танаскова, одна з активісток.

### ЩО КАЖУТЬ У ЛІКАРНІ?

В адміністрації лікарні Пирогова наголосили, що на всі звернення громадян щодо агресивної поведінки тварин реагували виключно в межах закону і категорично заперечують будь-які насильницькі дії зі сторони співробітників.

**Йде слідство у справі з отруєнням собак.** Зі слів волонтерів, розтин підтвердив, що тварин труїли щоденно

— Собаки були вільні у своєму пересуванні як по території закладу, так і за його межами. Співробітники не мали ні обов'язків, ні можливостей контролювати їхнє пересування та безпеку. На жаль, кілька собак померли. При цьому, всі тварини, які знаходились поруч із постами охорони закладу, залишились живими і не мають ознак ушкоджень. Причини загибелі собак можуть бути різні — від самостійного вживання шкідливої їжі, до різноманіття інших можливих факторів, — кажуть у медичному закладі.

В адміністрації лікарні наголошують, що будь-які спроби побиття тварин на території закладу одразу були б помічені пацієнтами та персоналом, які цілодобово перебувають у лікарні.

— Жодних таких звернень не надходило, — запевняють у повідомленні і додають. — Ми гарантуємо повне сприяння у встановленні причин смерті тварин і просимо поширювати лише перевірену інформацію.

### ПОДАЛЬШІ КРОКИ АКТИВІСТІВ

Волонтери заявили, що звертатимуться до Міністерства охорони здоров'я, прокуратури та інших інстанцій. Вони готують скарги, заяви та планують продовжувати робити цю справу публічною.

— Мені дуже болить, я прив'язалася до цих тварин. Мою душу ранили. Я заспокоюся лише тоді, коли винні будуть покарані, — каже Лілія, яка роками доглядала за тваринами.

**ДИВІТЬСЯ ВІДЕО НА 20MINUT.UA**

Просто зчитайте QR-код камерою Вашої мобілки та дивіться відео! (Має бути встановлена програма QR Reader з Андроїд-маркета або аналогічна)

# Планують побудувати комплекс із переробки відходів

ВАЛЕРІЙ **ЧУДНОВСЬКИЙ, RIA,**
(063)7758334

Для Вінниці збираються побудувати комплекс із переробки відходів. Про це дізналися з рішення виконкому № 2155 від 11 вересня.

До мерії звернулося товариство «Альба Україна». Міським посадовцям запропонували проєкт з будівництва комплексу на умовах державно-приватного партнерства: мерія передає в оренду земельну ділянку, а бізнес — будує об'єкт та вводить його в експлуатацію.

Термін дії договору між державою та бізнесом складатиме 50 років, з яких два роки на підготовчий та інвестиційний період («етап будівництва») та 48 років на експлуатаційний період («етап експлуатації»).

Очікується, що цей проєкт реалізують на землі біля села Людавка, що має площу 6,55 гектара. Вона належить Вінницькій міськраді на праві комунальної власності.

Саме ж будівництво комплексу з переробки відходів передбачає зведення на першому етапі сортувального заводу, біореакторів, адмінбудівель, підготовчих полів — місця обробки тощо. На другому етапі: завод з виробництва RDF (паливо, отримане з відходів); завод з переробки пластику, паперу та картону тощо.

За очікуваннями посадовців, після впровадження першого етапу будівництва на підприємстві створять 106 робочих місць, в економіку області та Вінниці проінвестують понад 18,2 мільйона євро. На другому та наступних етапах інвестиції складуть 22,8 мільйона євро.

Компанія «Альба Україна» — входить до групи компаній Alba Group. Маючи понад 9000 співробітників по всьому світу та обіг 3,2 мільярда євро (2011), ця корпорація є одним із світових лідерів у сфері управління та переробки відходів, захисту навколишнього середовища та торгівлі вторинною сировиною.

Компанія ALBA управляє кількома заводами з сортування, переробки, компостування та біостабілізації органічних відходів та виробництва альтернативного палива.

# «НИВА» РОЗГРОМИЛА «ГІРНИК-СПОРТ»

**Рівень** ■ Вінницькі футболісти наколотили кубковому супернику сім «сухих» м'ячів. Тепер в 1/8 фіналу Кубка України в гостях «Нива» зіграє зі столичним «Локомотивом»

ЄВГЕНІЙ **МИХАЙЛІВ, RIA,** (098)8591459

У Вінниці відбулася важлива гра 1/16 фіналу Кубка України з футболу. Вінницька «Нива» приймала «Гірник-Спорт» (Горішні Плавні Полтавська область). Результат виявився розгромним.

**БЕЗ ШАНСІВ ДЛЯ ГОСТЕЙ**

Після 15 хвилин вже можна було робити висновки про те, хто виявиться сильнішим, однак увесь цей час гостям вдавалося триматися. Поки «Нива» не провела швидкий випад. Владислав Погорілий вийшов сам на сам, переграти воротаря не зміг (поперечина), але створив умови для гола граючого президента Артура Загорулька. Той успішно зіграв на добиванні. За дві хвилини Станіслав Козлов відбив перед собою нескладний дальній удар, на добиванні успішним був Владислав Погорілий.

На 30-й хвилині безвілля команди, що поступалася, вилилося у третій гол «Ниви». Артур Загорулько вистрілив здалеку, і після рикошету м'яч залетів у ворота. 3:0!

Після перерви воротар гостей так вийшов з лінії на кутовому, що Борис Лотоцький отримав можливість відправити м'яч у порожні ворота та скористався нею.

Далі події розвивалися у тому ж ключі, хоч і без відвертих «привозів». Владислав Погорілий оформив дубль. По м'ячу забили гравці, що вийшли на заміну, — Артур Петленко і Артем Петрик. Отже, «Нива» в 1/8 фіналу Кубка України!

— Кубок — це завжди престижно. Хочеться в цьому турнірі доходити якомога далі та перевіряти свої сили на фоні команд вищих рангом. Ми заслужили перемогу над «Гірником-Спорт», попри всі проблеми на початку сезону. Через важку працю на тренуваннях, ми вже почали переламувати хід подій, — сказав гравець вінницької «Ниви» Сергій Катеринка.

> **«Кубок — це завжди престижно. Хочеться доходити якомога далі та перевіряти свої сили на фоні команд вищих рангом»**

**СУПЕРНИК ОДНОГО РАНГУ**

У столичному Будинку футболу вже відбулося жеребкування 1/8 фіналу Кубка України. У змаганнях на цьому етапі візьмуть участь п'ять представників Української Прем'єр-ліги, сім клубів Першої ліги, три команди Другої ліги та один колектив аматорської ліги. Ось ці пари: «Вікторія» (Суми) — «Інгулець» (Петрове), «Динамо» (Київ) — «Шахтар» (Донецьк), «Агротех» (Тишківка, аматори) — «Фенікс-Маріуполь» (Маріуполь), «Буковина» (Чернівці) — «Нива» (Тернопіль), «Лісне» (Київ) — «Чернігів» (Чернігів), ЛНЗ (Черкаси) — «Рух» (Львів), «Агробізнес» (Волочиськ) — «Металіст 1925» (Харків), «Локомотив» (Київ) — «Нива» (Вінниця). Базова дата матчів 1/8 фіналу — 28-30 жовтня.

**Радість нивівців.** Вони минулого тижня здобули дві важливі перемоги

Наш суперник, як і «Нива», команда Другої ліги. Лише виступає в іншій групі. Але в розіграшу цього Кубка України «залізничники» переграли дві команди Прем'єр-ліги — «Колос» (Ковалівка) і «Верес» (Рівне)!

— Гріх нарікати на жереб. Не пощастило хіба з тим, що стосунки будемо з'ясовувати в Києві. Безпосередня підготовка до цього матчу ще попереду, але певну уяву про стиль гри «Локомотива» вже маємо. Адже недавно проводили з ним контрольний поєдинок.

На відміну від «Локомотива», ми з представниками УПЛ у поточному сезоні на офіційному рівні ще не зустрічалися. Треба це виправляти. Дуже кортить, аби на кубковий чвертьфінал до Вінниці приїхав хтось з елітного дивізіону. Будемо старатися, — сказав головний тренер «Ниви» Юрій Ярошенко.

**ПРОДОВЖИЛИ ПЕРЕМОЖНУ СЕРІЮ**

У неділю «Нива» побувала на Закарпатті. У гостях грала проти аутсайдера «Вільхівців». На старті Погорілий головою замкнув навіс — 0:1. П'ятий гол Владислава в поточному чемпіонаті.

Перевага в рахунку протрималася лише п'ять хвилин. Олександр Глагола у падінні влучно пробив метрів із 11-ти — 1:1.

«Нива» знову вийшла вперед, коли кутовий Ярослава Якимчука ударом головою у високому стрибку замкнув оборонець Борис Лотоцький — 1:2! Це другий гол поспіль для Бориса — раніше він забивав на Кубок «Гірнику-Спорт».

У другому таймі ще був гол нивівця Сергія Катеринки. Щоправда, не зарахований через офсайд.

Нервові останні хвилини рахунку не змінили. Набравши 13 очок у десяти матчах, «Нива» знову підтягнулася в серединку турнірної таблиці — шосте місце серед 11 команд групи «А» Другої ліги.

# Призер Європи з пляжного волейболу

ЄВГЕНІЙ **МИХАЙЛІВ, RIA,** (098)8591459

Гравець вінницької команди «МХП-Колос» Андрій Лункан (у парі з Єгором Скрипниченком із Чорноморська) виборов срібло чемпіонату Європи з пляжного волейболу серед юнаків до 18 років. Наші хлопці також виконали норматив майстрів спорту України. Змагання проходили в місті Корільяно-Росано (Італія). У престижному турнірі взяли участь 32 команди з 31 країни.

Всеукраїнське фізкультурно-спортивне товариство «Колос» вшанувало Андрія Лункана. Він отримав почесну грамоту, золотий вимпел, «колосівську» футболку, медаль і премію (у розмірі десять тисяч гривень). Нагороду спортсмену вручив голова товариства Олександр Мендусь.

Андрій поділився історією шляху до європейської вершини. Вони з Єгором Скрипниченком познайомилися ще у 2021 році. А перед європейським чемпіонатом змогли тренуватися лише за кілька тижнів до старту. Попри це, хлопці продемонстрували характер. Виграли всі матчі попередніх стадій, подужали естонців у виснажливому півфіналі, але у фіналі поступилися сильній німецькій парі. Основною причиною поразки стала втома, адже між півфіналом і фіналом було мало часу на відновлення.

Уже у жовтні Андрій вирушить до Катару на чемпіонат світу з пляжного волейболу, де команда матиме час на якісну підготовку.

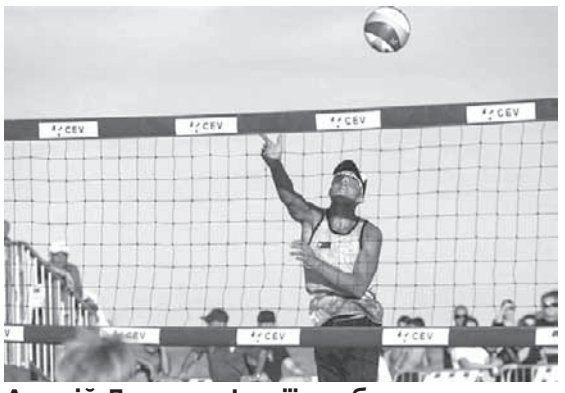

**Андрій Лункан в Італії здобув європейське срібло.** Тепер готується до світового чемпіонату в Катарі

## КОРОТКО

### Золото з Мальти

■ Вінничанин Іван Чупринко впевнено виборов перше місце на чемпіонаті Європи з класичного жиму лежачи. Він пройшов у Валетті (Мальта). Змагалися 743 атлети із 33 країн.

Іван Чупринко виступав у ваговій категорії до 83 кг. Його результат — 215 кг, що стало найкращим серед учасників цієї ваги. До речі, Іван Чупринко є багаторазовим чемпіоном Європи і світу, рекордсменом планети із жиму лежачи.

### Флаг-футбол на уроках

■ Клуб «Вінницькі вовки» вперше провів тренінг з флаг-футболу у Чернівецькому ліцеї № 2.

— Ми зібрали у ліцеї № 2 вчителів фізкультури громади. Педагоги взяли із собою школярів. Розповіли всім про флаг-футбол, показали базові вправи. Наприкінці учні спробували свої сили у грі, — розказав вінницький тренер з флаг-футболу Євген Хомин.

Тепер вчителі фізкультури Чернівців можуть впроваджувати на своїх уроках флаг-футбол як один із варіативних модулів.

### «Відкриті фестивалі футболу»

■ У Тульчині влаштували масовий захід у рамках «Відкритих фестивалів футболу». Це проєкт під егідою Української асоціації футболу серед школярів 7 до 12 років.

Навесні волонтери з Тульчинської громади Олег Яковенко та Євгеній Лебідь пройшли триденне навчання в УАФ щодо проведення «Відкритих фестивалів футболу». Українська асоціація футболу надала їм необхідний інвентар. Футбольне поле розбили на сім квадратів із різними локаціями. На трьох були представлені різновиди футболу та рухливі ігри. На інших із дітьми займалися психолог, криміналіст, працівники ДСНС і вихованці Тульчинського військового ліцею, які демонструвати свою амуніцію і навіть зброю.

Проєкт матиме продовження.

# ЗБИРАЄМО ДОМАШНЮ АПТЕЧКУ: У СКІЛЬКИ ОБІЙДУТЬСЯ ЛІКИ?

**Базовий набір** ■ Мінімальний набір ліків має бути під рукою в кожній сім'ї. Порахували, у скільки він обійдеться вінничанам

МИХАЙЛО **КУРДЮКОВ**, **RIA**, (095)1039671

Знайти перелік необхідного для комплектування аптечки нескладно. Достатньо ввести пошуковий запит в Google з ключовими словами. Результатів з порадами буде чимало: від пересічних українців до військових лікарів. Ми ж скористалися рекомендаціями від МОЗ України.

Ознайомившись з переліком, дізналися, скільки всі складники в середньому коштують в аптеках нашого міста. Рахували по одному екземпляру, але деякі компоненти краще мати в кількох, як ось жарознижувальні, бинти, рукавички тощо.

Люди з хронічними захворюваннями мають заздалегідь потурбуватися про щонайменше двотижневий запас необхідних ліків. Те саме стосується й виробів, що приймаються на регулярній основі, як ось гормональні препарати.

Крім того, в умовах війни потрібно додати до аптечки якісний турнікет для зупинки кровотечі і навчитися ним користуватися. Пам'ятаймо, що в критичних ситуаціях рятує не аптечка і її наповнення, а вміння правильно ним користуватися.

**Еластичний бинт.** Застосування: фіксація суглоба, пошкодженого внаслідок вивиху, у необхідному положенні; скорочення підвищеного навантаження на зв'язки, що виникає внаслідок розтягування; попередження набряку тканин після забоїв, тиснуча пов'язка.

Вартість: 35 гривень (за два метри)

**Безпечні шпильки.** Застосування: фіксація країв бинта або елементів одягу.

Вартість: 5-6 гривень за одиницю

**Стерильні рукавички.** Застосування: захист як постраждалого, так і людини, яка надає першу медичну допомогу від інфекції, а також бруду, що може потрапити в рану і кров.

Вартість: 10 гривень

**Пінцет.** Застосування: витягування з тіла різного роду сторонніх предметів, наприклад, скла, уламків тощо. Фахівці радять придбати прямий, без зубчиків та викривлень.

Вартість: 115 гривень

**Ножиці.** Застосування: розрізання не лише бинтів, але й одягу на постраждалому для забезпечення доступу до пошкодженої частини тіла. Для аптечки рекомендують придбати тактичні медичні ножиці. Вони мають безпечну заокруглену форму, завдяки чому застосовуються для розрізання одягу, коли потрібно звільнити доступ до рани, а також різання бинтів, перев'язок та інших матеріалів.

Вартість: 150 гривень

**Антисептичні серветки.** Застосування: забезпечення чистоти та стерильності, протирання. У МОЗ також радять мати в домашній аптечці не спиртові серветки.

Вартість: 50 гривень

**Термометр.** Застосування: для вимірювання температури. Найточнішим вважається ртутний, а ось безпечнішим — електронний.

Вартість: 150 гривень

**Пластирі** (у тому числі для очей). Застосування: закриття та захист рани від попадання бруду та бактерій; уникнення повторного механічного пошкодження; стягування краю ран, що прискорює її загоєння.

> **В умовах війни потрібно додати до аптечки якісний турнікет для зупинки кровотечі і навчитися ним користуватися**

Вартість: 10 та 70 гривень відповідно

**Стерильні бинти.** Застосування: накладання пов'язок, перев'язування ран.

Вартість: 15 гривень

**Трикутникові (косинкові) пов'язки.** Застосування: фіксація, іммобілізація та перев'язка кінцівок або голови. При забоях, травмах, вивихах, переломах та інших пошкодженнях як фіксатор кінцівки перед тим, як її огляне фахівець.

Вартість: 50 гривень

**Антисептичний засіб.** Застосування: знезараження шкірних покривів і поверхонь предметів. Мова про хлоргексидин, 70% спирт тощо. Варто пам'ятати, що йод, перекис водню не використовують як антисептичні засоби.

**Домашня аптечка — необхідність для всіх.** Базовий набір у Вінниці обійдеться приблизно в тисячу гривень

Вартість: 30 гривень

**Знеболювальні та жарознижувальні.** Застосування: мова про парацетамол та ібупрофен. Багато лікарів рекомендують тримати в аптечці ці обидва лікарських засоби. Це пов'язано з тим, що на той чи інший препарат у людини може бути алергія чи індивідуальна непереносимість.

Вартість: парацетамол — 25 гривень; ібупрофен — 60 гривень

**Розчин для відновлення водно-сольового балансу при отруєнні та сорбенти.** Застосування: виведення з організму токсинів. У переліку МОЗ йдеться про препарати на основі діоксиду кремнію, тобто це не чорне активоване вугілля.

Вартість: від 50 гривень

**Антигістамінні препарати.** Застосування: при проявах алергічної реакції. Радять мати як таблетки (активна речовина: лоратадин, цетиризин тощо), так і крем/мазь (активна речовина: дифенгідрамін).

Вартість: від 40 гривень

**Краплі для промивання очей.** Застосування: допомагають зволожити й очистити очі, зняти подразнення та підтримати їх здоров'я.

Вартість: від 100 гривень

**Орієнтована вартість домашньої аптечки: 900-1000 гривень.** У добірці МОЗ немає цих препаратів, але ви можете їх додати до своєї домашньої аптечки: седативні (заспокійливі), протидіарейні препарати, препарати для серцево-судинної системи, судинозвужувальні препарати для носа, йодид калію (у разі ядерної катастрофи).

РЕКЛАМА

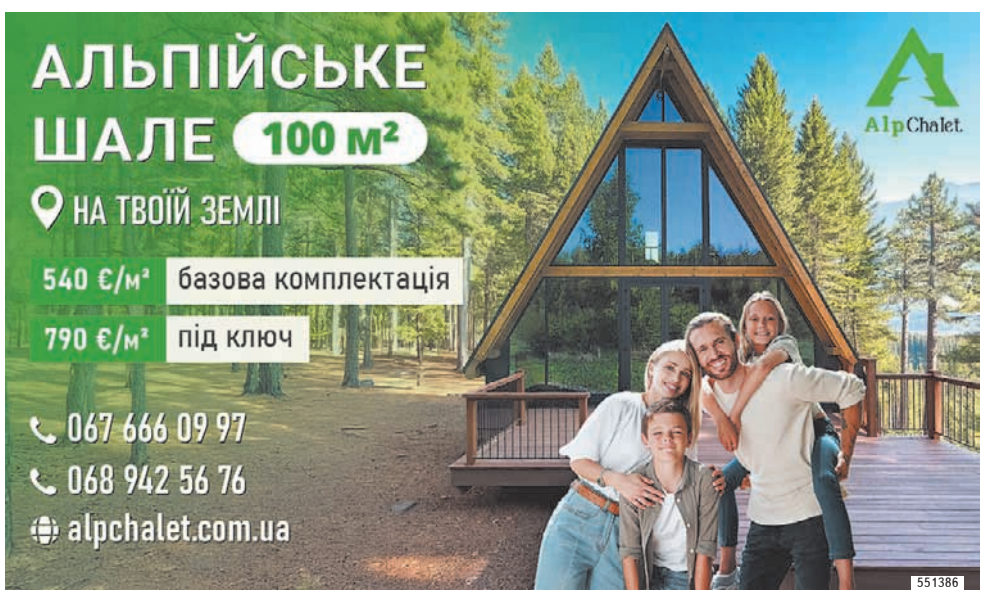

# ЯКІ ШКОЛИ ВІННИЦЬКОЇ ОБЛАСТІ ПІД ЗАГРОЗОЮ ЗАКРИТТЯ?

**Освіта** ■ З першого вересня 2025 року держава припинила фінансувати школи з кількістю учнів менше 45, а з 2026-го — менше 60. Виняток зробили лише для початкових шкіл. Уже зараз у Вінницькій області реорганізовують або ліквідовують навчальні заклади з малою наповнюваністю

ДАР'Я **ДАЦКОВА, RIA,**
(093)6487461

Кабінет Міністрів України ухвалив Постанову № 245, яка змінює підхід до фінансування освіти. Відповідно до неї, починаючи з 1 вересня 2025 року, держава більше не виділятиме коштів на оплату праці педагогів у школах, де кількість учнів становить менше ніж 45 осіб. Виняток зробили лише для початкових шкіл, які продовжать отримувати фінансування незалежно від кількості дітей.

А далі, згідно з вищезгаданою постановою, з 1 вересня 2026 року освітню субвенцію більше не отримуватимуть заклади, у яких навчається менше ніж 60 учнів.

Що це означає для шкіл? Те, що їх повністю має утримувати громада. А це часто затратна справа. Раніше журналістка RIA/«20 хвилин» аналізувала, скільки коштів на Вінниччині витрачається на одного учня. Аналіз показав, що в селах ці суми значно перевищують міські. Влада на місцях не в змозі утримувати малокомплектні школи, тож їх реорганізовують або й узагалі ліквідовують.

Ми вирішили дізнатися, яка ситуація з наповненістю шкіл у Вінницькій області станом на сьогодні. Для цього журналістка звернулася до Вінницької облдержадміністрації по статистику шкіл, де навчається менше ніж 45 і 60 учнів. Там повідомили, що не є розпорядниками такої інформації, тож перенаправили наш запит до громад області. Від 43 з них ми отримали відповіді. Решту даних вивчали самостійно за допомогою інформаційної системи управління освітою.

Які школи були реорганізовані і ліквідовані — дивіться у таблиці. Усього у Вінницькій області нараховується 64 громади. Дані в таблиці внесено відповідно до відповідей громад. Деяких навчальних закладів може не бути, оскільки громади не надали відповідь на запит.

**Що з учителями та учнями?**

Переважно для дітей організовують підвіз шкільними автобусами до опорних шкіл, ліцеїв чи інших закладів громади (Ямпільська, Джулинська, Оратівська, Піщанська, Гайсинська, Городківська, Кунківська, Хмільницька, Студенянська, Турбівська, Соболівська та Тульчинська громади).

У деяких випадках батькам дозволяють обирати школу, куди перевозитимуть їхніх дітей (Тульчинська ТГ). Учнів молодших класів частіше залишають у початкових школах (Ободівська, частково Кунківська). Для 5-9 класів у кількох громадах організували підвіз саме до гімназій із базовою освітою (Студенянська).

Частину педагогів переводять до опорних шкіл та ліцеїв громади (Джулинська, Оратівська, Городківська, Хмільницька, Турбівська, Соболівська). У багатьох громадах підкреслюють, що намагаються зберегти робочі місця: педагогам пропонують вакансії у школах громади (Джулинська, Тиврівська, Кунківська, Тульчинська).

Там, де вакансій бракує, працівників попереджають про можливе скорочення, але намагаються перевести хоча б частину в інші заклади (Джулинська, Кунківська). У кількох випадках учителів також влаштовують до інших установ громади (наприклад, у Школу мистецтв у Городківській ТГ).

## ЦІ ШКОЛИ МОЖУТЬ ЗАКРИТИ

Ми склали карту навчальних закладів, у яких на сьогодні кількість дітей менша за 60. Це заклади, яких ще не торкнулася реорганізація чи ліквідація цього року, але їх це чекає у наступному. Всього у Вінницькій області в зоні ризику 62 навчальні заклади.

| | |
|---|---|
| Берізко-Чечельницька гімназія | 50 учнів |
| Демківська гімназія | 56 учнів |
| М'якохідська гімназія | 48 учнів |
| Ставківська гімназія | 50 учнів |
| Дяківська гімназія | 49 учнів |
| Вербська гімназія | 46 учнів |
| Вовчинецька гімназія | 60 учнів |
| Заклад загальної середньої освіти І-ІІІ ступенів с. Кузьминці | 55 учнів |
| Заклад загальної середньої освіти І-ІІІ ст. с. Носівці | 56 учнів |
| Заклад загальної середньої освіти І-ІІ ступенів с. Мітлинці | 54 учні |
| Жорнищенська гімназія | 48 учнів |
| Хрінівська філія | 46 учнів |
| Великокрушлинецька гімназія | 46 учнів |
| Заклад загальної середньої освіти І-ІІ ст. с. Жерденівка | 46 учнів |
| Заклад загальної середньої освіти І-ІІ ст. с. Ладижинські Хутори | 49 учнів |
| Юрівська гімназія | 48 учнів |
| Гордіївська гімназія | 46 учнів |
| Гімназія с. Ілляшівка | 50 учнів |
| Гармацька гімназія | 56 учнів |
| Комаровецька гімназія | 58 учнів |
| Мальчовецька гімназія | 51 учень |
| Сеферівська гімназія | 59 учнів |
| Бугаківська гімназія | 57 учнів |
| Зяньковецька гімназія | 52 учні |
| Монастирська філія | 48 учнів |
| Новоселівська гімназія | 47 учнів |
| Лучинецький ліцей | 46 учнів |
| Люлинецька філія | 50 учнів |
| Мізяківська філія | 57 учнів |

| | |
|---|---|
| Хомутинецька філія | 48 учнів |
| Флоріанівська гімназія | 47 учнів |
| Нараївська гімназія | 51 учень |
| Кивачівська гімназія | 57 учнів |
| Заболотненська філія | 56 учнів |
| Скитківська гімназія | 53 учні |
| Іваньківська гімназія | 48 учнів |
| Лукашівська гімназія | 46 учнів |
| Вилянська гімназія | 53 учні |
| Кислицька гімназія | 51 учень |
| Пилипи-Борівський ліцей | 56 учнів |
| Рожнятівський ліцей | 54 учні |
| Рогізківська гімназія | 48 учнів |
| Поповогребельська гімназія | 59 учнів |
| Буднянська гімназія | 45 учнів |
| Гибалівська гімназія | 60 учнів |
| Лозівська гімназія | 59 учнів |
| Пасинківська гімназія | 54 учні |
| Люлинецька гімназія | 59 учнів |
| Липчанська гімназія | 52 учні |
| Журавлівська гімназія | 47 учнів |
| Подільська гімназія | 45 учнів |
| Одайська гімназія | 56 учнів |
| Копіївська гімназія | 58 учнів |
| Сільницька гімназія | 61 учень |
| Білопільська гімназія | 49 учнів |
| Гуровецька філія Непедівського ліцею | 46 учнів |
| Кашперівська гімназія | 58 учнів |
| Пляхівська гімназія | 53 учні |
| Білянська гімназія | 47 учнів |
| Кропивнянська гімназія | 50 учнів |
| Лип'ятинська гімназія філія Сальницького ліцею | 48 учнів |
| Рибчинецька гімназія філія | 57 учнів |

## ЯКІ ШКОЛИ РЕОРГАНІЗОВАНІ ЧИ ЛІКВІДОВАНІ

### Реорганізовані

**Ямпільська ТГ:**
Миронівська гімназія - пониження ступеня
Северинівська гімназія (філія) - пониження ступеня
Придністрянська гімназія (філія) - пониження ступеня

**Вінницька ТГ:**
Великокрушлинецька гімназія - з 01.09.2026 перепрофільовано у початкову школу

**Джулинська ТГ:**
М'якохідська гімназія - приєднана до Джулинського ліцею (філія)
Ставківська гімназія - приєднана до Джулинського ліцею (філія)
Дяківська гімназія - приєднана до Шляхівського ліцею ім. Кузика (філія)

**Ободівська ТГ:**
Торканівська гімназія - приєднана до Цибулівського ліцею (філія)

**Гайсинська ТГ:**
Жерденівська ЗОШ І-ІІ ст. - пониження ступеня
Ладижинські Хутори ЗОШ І-ІІ ст. - пониження ступеня

**Хмільницька ТГ:**
Томашпільська гімназія - реорганізована у філію Ліцею №2

**Студенянська ТГ:**
Кукулянська, Болганська, Гонорівська та Трибусівська гімназії - приєднані до Студенянського ліцею (філія)

**Соболівська ТГ:**
Петрашівська філія - пониження ступеня

**Тульчинська ТГ (планується з 2026/27):**
Подільська, Одайська, Копіївська, Сільницька, Зарічненська та Шура-Копіївська гімназії - можливе пониження ступеня

**Райгородська ТГ (планується):**
Юрковецький ліцей та Новообиходівська гімназія - планується реорганізація у філій

### Ліквідовані

**Погребищенська ТГ:**
Довгалівська та Сніжнянська гімназії

**Оратівська ТГ:**
Животівська, Кошланська, Медівська та Скальська гімназії

**Піщанська ТГ:**
Ставківська та Яворівська гімназії

**Городківська ТГ:**
Вільшанська та Вербська гімназії

**Станіславчицька ТГ:**
Кацмазівська та Кам'яногірська філії

**Хмільницька ТГ:**
Шевченківський ліцей

**Турбівська ТГ:**
Білянська гімназія

**Соболівська ТГ:**
Орлівська філія

# МОЛДОВА НАПЕРЕДОДНІ ВИБОРІВ. РЕПОРТАЖ ІЗ КИШИНЕВА

**Сусіди** ■ Виборці сусідньої Молдови обирали у неділю, 28 вересня, парламент країни. Напередодні журналіст RIA/«20 хвилин» перебував у Молдові. Що вдалося побачити у столиці і почути під час розмов з молдовськими виборцями?

ВІКТОР **СКРИПНИК, RIA,**
(067)1079091

У Молдові автор публікації був проїздом. Поїздка відбувалася за два дні до виборів.

### ЗУСТРІЧАЄ ЛЕНІН НА ПОСТАМЕНТІ

Поїзд Київ-Кишинів прямує до Молдови через день. До прикордонного Могилів-Подільського прибуває за декілька хвилин до 12-й ночі. Тут пасажири проходять митний і прикордонний контроль. Перевірка нашого плацкартного вагона тривала півтори години.

Після того, як залізничний состав пройшов міст через Дністер, — ще одна перевірка, уже на території Молдови.

Ті, хто вдень перетинає кордон з Молдовою у Могилів-Подільському, особливо якщо їдуть автобусом чи на маршрутці, звертають увагу на пам'ятник, що на протилежному березі Дністра.

Тут, у селищі Отач, у всій красі можна побачити Леніна з піднятою рукою. На деяких будинках дотепер збереглася радянська символіка. Попри те, що в Молдові, як і у нас, вона заборонена.

Про це згадую неспроста. Цей пам'ятник є одним зі свідчень проросійських настроїв частини громадян сусідньої держави.

З Вінниці до Кишинева трохи менше 400 км. Подорож поїздом тривала 16,5 години. Мабуть, це найповільніший потяг, яким раніше доводилося їздити.

### ПОБАЧИВ МАЛО АГІТАЦІЙНИХ МАТЕРІАЛІВ

Після виходу із залізничного вокзалу у Кишиневі, мимоволі звертаєш увагу на дві речі. Вони абсолютно різняться між собою, але запам'ятовуються. Неподалік вокзалу продавці прямо на землі розклали свої товари. Згадалася наша торгівля із землі, особливо популярною вона була уздовж проспекту Коцюбинського. Тільки коли це було?

Друге — дуже мало передвиборчих агітаційних матеріалів. На вокзалі взагалі нічого не інформувало про те, що через день у країні вибори. Один зі стендів з агітаційними фото побачив на бульварі Дачія, біля будинку з написом «Казино Європа». Ця магістраль одна з найдовших у столиці Молдови. Кажуть, раніше бульвар мав іншу назву бульвар Миру.

Коли їхав з вокзалу на таксі, з вікна автомобіля було добре видно пам'ятник Котовському, тому самому командиру, якого тиран сталін називав одним з найхоробріших.

Таксист на питання про прогнози виборів, відповів, що він до політики не має відношення. Каже, у мене своя політика — «баранка», тобто кермо.

### «СТУДЕНТИ ХОЧУТЬ В ЄС»

Крім згаданого таксиста, розмовляв з лікаркою, студенткою, психологинею, викладачкою медичного університету, далекобійником, який повернувся з Європи, бо закінчилася віза.

— У нас своя клініка, — каже пані Антоніна. — Створили її разом із чоловіком, він доктор медичних наук, тепер з нами працює ще донька, вона психолог за фахом. Надаємо психіатричні і психологічні послуги.

Жінка багато розповідає про те, як у них стало більше пацієнтів з психологічними розладами, особливо це стосується молодих людей. Коли запитую про вибори, каже, буде так, як проголосують люди. Натяк на підтримку проросійських сил уловлюю після того, як негативно відгукується про чинну владу.

— Ну, нічого їм не вдалося зробити доброго для людей: ні життя не покращилося, ні корупцію не побороли, не вмієте, йдіть геть, поступіться іншим, — висловлює свою думку моя співрозмовниця.

Про європейський вибір президентки Санду і її політичної сили, не говорить нічого.

На вулицях у магазинах багато чути молдовської мови. Таке враження, що нею розмовляє більше людей, ніж російською. Особливо це стосується малих дітей, підлітків.

У медичному університеті є групи, які навчаються російською. Частина студентів опановує знання англійською. Але найбільше тих, хто вчиться румунською. Про це розповіла молода викладачка пані Олександра. Вона тільки недавно закінчила навчання у цьому виші.

— Наші студенти майже всі за Європу, — каже співрозмовниця. — Хочуть, щоб зближення з ЄС відбулося швидше. Студенти не дивляться телевізор, тому їм не можна промити мізки російській пропаганді. Це старші люди втупляться в екран і слухають, що їм брешуть з москви, тільки вони не усвідомлюють, що це не проста брехня, а це отрута, ще й дуже страшна.

Втім, пані Олександра на вибори не піде.

— Я прописана у батьків, тому голосувати маю право за місцем прописки, а поїхати нема можливості, тим паче, що дорога не близька, — з нотками розчарування говорить дівчина. — Знаю, що такі самі проблеми мають інші молоді люди. Виходить так, що молодь підтримує європейський вибір, але бюлетенем це не підтвердить. Маю на увазі частину молоді. Хоча це загальна тенденція: молоді люди неохоче ходять голосувати.

> **На вулицях багато чути молдовської мови. Таке враження, що нею розмовляє більше людей, ніж російською**

Пані Олександра поділилася ще однією інформацією.

— Мене батьки запитували по телефону, за кого ж їм віддати свій бюлетень, — каже співрозмовниця. — То я їм на весь голос сказала: тільки за партію президентки. Вважайте, що це ви за мене голосуєте.

— Це буде повний провал, якщо молдовани підтримають російські сили, — каже чоловік на ім'я Іон. — А такі перспективи я не виключаю. Якщо це станеться, хоч додому не повертайся. Але що про мене говорити, за державу буде образливо. Бо що доброго можна чекати від росії? Ми це бачимо нині по війні в Україні.

**За два дні до виборів журналіст RIA побачив мало агітаційних матеріалів.** Один із них — на бульварі Дачія у Кишиневі

### МІЗКИ «ПРОМИВАЄ» ТЕЛЕВІЗОР

У Молдові, як мені розповіли, заборонені деякі російські телевізійні канали. Однак не всі. Ті, що працюють, надзвичайно впливають на мізки глядачів.

Психологиня Ауріка, випускниця Кишинівського університету, навела приклад, коли в них гостювала бабуся з Одеської області. Бабуся щира патріотка України. На прикладі рідної людини психологиня побачила вплив телевізора.

— Діти, я їду додому, бо ще трохи подивлюся цю росію і зненавиджу рідну державу, а путін стане для мене героєм, — ці слова бабусі навела психологиня пані Ауріка у розмові з журналістом.

Співрозмовниця наголошує, що пропаганда здатна зруйнувати у нашій голові найсильніші переконання. Це доведено науково. Тому не дивно, що росія так багато грошей витрачає на пропаганду. За словами психологині, такому впливу піддаються люди різного віку.

А ще Ауріка розповіла, як багато ЄС допомагає їхній країні. Порадила пройтися тротуаром уздовж двох вулиць Кишинева — Дачія і Тейлор, що переходять одна в одну. Здавалося б, що особливого може бути у тротуарі. Але ця пішохідна ділянка справляє гарне враження — широка, гарно вимощена.

На її пропозицію зупинилися біля спортивного коледжу. Тротуар і коледж відновлені за кошти ЄС. Схожих проєктів у місті багато.

### РОСІЙСЬКОГО НЕМА НІЧОГО, КРІМ ДУМОК У ГОЛОВІ

Автор публікації має ще один приклад промивання мізків пропагандою. Розповім про своє спілкування з молодим чоловіком з міста Сороки. Йому нема ще й сорока років. Його мама українка, батько молдованин. Щоправда, чоловік проживає окремо. Знаю його з тих часів, коли він школярем приїжджав до бабусі в гості у Могилів-Подільський район.

Дотепер час від часу спілкуємося по телефону. Він за росію, як кажуть, двома руками. Одного разу я поставив йому запитання з натяком. Щоправда, спершу він не зрозумів, про що йдеться.

Запитав його, який у нього автомобіль, він сказав, що німецький «Фольксваген», телефон корейський, телевізор японський, інша побутова техніка також іноземного виробництва. Російського нема нічого, крім думок у голові.

— Чому ж ти тягнешся не до кращого, що вже є у світі, а так хочеш росії? — запитав його.

— Ти нічого не розумієш, — так відповів мені співрозмовник. — Не хочу, щоб Молдовою керували американці, так само, як вони керують вами. Та й при росії газ був дешевший.

### Перемогла проєвропейська партія

Громадяни Молдови 28 вересня обирали 101 депутата на 4 роки. У виборах брали участь 14 партій, 4 виборчих блоки і 4 незалежних кандидати. Прохідний бар'єр для партій становить 5%, для блоків — 7%, для незалежних кандидатів — 2%.

У результаті голосування електоральний поріг пройшли 5 партій і блоків. Перемогу, зі значним відривом (50,1% проти 24,2% (проросійський Патріотичний блок), отримала партія «Дія і солідарність» Трипрезидентки Майї Санду. Тепер президентка та її партія зможуть одноосібно призначити кабінет міністрів і далі визначати курс, яким іде Молдова.

Уся афіша Вінниці на сайті: MoeMisto.ua АФІША ВІННИЦІ

## КІНО

### SMARTCINEMA
**(вул. Оводова, 51, ТЦ «Sky Park», 4 поверх тел. (096)003-50-50)**

**Одна битва за іншою**
Трилер. 1.10, поч. о 10.20, 11.20, 13.40, 14.40, 17.00, 18.00, 20.20
З 2.10 довідка за тел. (096)00035050)

**Каховський об'єкт**
Жахи. 1.10, поч. о 12.50, 15.00, 17.10, 19.20, 21.30
З 2.10 довідка за тел. (096)00035050)
**Велика смілива красива подорож**
Пригоди. 1.10, поч. о 13.30, 16.00, 21.10
З 2.10 довідка за тел. (096)00035050)
**Перетин часів**
Фентезі. 1.10, поч. о 10.20, 21.10
З 2.10 довідка за тел. (096)00035050)
**Глуха**
Мелодрама. 1.10, поч. о 21.20
З 2.10 довідка за тел. (096)00035050)
**Легенда**
Трилер. 1.10, поч. о 10.00
З 2.10 довідка за тел. (096)00035050)
**Останнє пограбування**
Екшн. 1.10, поч. о 13.20
З 2.10 довідка за тел. (096)00035050)
**Закляття 4: Останній обряд**
Жахи. 1.10, поч. о 15.30, 18.30
З 2.10 довідка за тел. (096)00035050)

### КІНОТЕАТР «РОДИНА»
**(вул. Миколи Оводова, 47. Тел. (068)6704069)**

**Гайді: Чарівна подорож**
Анімація. 1.10-8.10, поч. о 10.00
**Місія «Звіропотяг»**
Анімація. 1.10-8.10, поч. о 12.00, 14.00
**Перетин часів**
Фентезі. 1.10, поч. о 16.00
**Одна битва за іншою**
Трилер. 1.10, поч. о 18.10
**Пан або пропав**
Комедія. 2.10-8.10, поч. о 16.00

### КІНОТЕАТР «CINEMA CITI»
**(Мегамолл, вул. 600-річчя, 17 Е)**

**Одна битва за іншою**
Трилер. 1.10, поч. о 10.00, 11.00, 14.30, 16.10, 18.00, 19.30, 19.50
З 2.10 довідка за тел. (080)0308111)
**Велика смілива красива подорож**
Пригоди. 1.10, поч. о 18.10
З 2.10 довідка за тел. (080)0308111)
**Легенда**
Трилер. 1.10, поч. о 21.15
З 2.10 довідка за тел. (080)0308111)
**Місія «Звіропотяг»**
Анімація. 1.10, поч. о 10.30, 12.20, 16.20
З 2.10 довідка за тел. (080)0308111)
**Останнє пограбування**
Екшн. 1.10, поч. о 20.20
З 2.10 довідка за тел. (080)0308111)
**Вбивця демонів: Замок Нескінченності**
Аніме. 1.10, поч. о 12.30, 13.15, 15.30
З 2.10 довідка за тел. (080)0308111)
**Довга хода**
Трилер. 1.10, поч. о 18.20
З 2.10 довідка за тел. (080)0308111)
**Антарктида**
Документальний. 1.10, поч. о 10.00, 12.00, 14.00, 16.00, 18.00, 20.40

## ТЕАТР

### ТЕАТР САДОВСЬКОГО
**(вул. Театральна, 13. тел. 67-09-07, 67-26-54)**

**Бал негідників**
Мала сцена. Детективна комедія
1.10, поч. о 18.00
**Кассандра**
Прем'єра. Трагедія. 3.10, поч. о 18.30
**Останній кат**
Комедійний детектив. 4.10, 17.00
**Занепалі янголи**
Прем'єра. Мала сцена. Комедія
7.10-8.10, поч. о 18.00
**Хелемські мудреці**
Комедія-притча. 8.10, поч. о 18.30
**KVITKA**
Пісня наяву й у снах. 9.10, поч. о 18.30
**Ціаністий калій... з молоком чи без?**
Комедія-нуар. 10.10, поч. о 18.30
**Пригоди в Країні Оз**
Лірична комедія. 11.10, поч. о 12.00
**Стікери**
Мала сцена. Драма. 14.10, поч. о 18.00

### ЛЯЛЬКОВИЙ ТЕАТР «ЗОЛОТИЙ КЛЮЧИК»
**(Хмельницьке шосе, 7. Тел. (067)1704770)**

**Річкова фея Агайя**
Пригоди у заповідному лісі
4.10, поч. об 11.00 та 14.00
**Як лисичка пташкою була**
Пригодницький мюзикл
5.10, поч. об 11.00 та 14.00

## СІМЕЙНИЙ ВІДПОЧИНОК

### У Подільському зоопарку понад 220 тварин
Подільський зоопарк у Вінниці — це не просто місце, де можна подивитись на тварин та птахів різних видів, а й приємно провести час, адже тут на території є й дитячі ігрові майданчики, зелені куточки, тут сучасна інфраструктура, з відтворенням фрагментів природного середовища, у якому мешкають звірі та птахи. А також всю територію прикрашають скульптурні зображення, які чудово вписуються у світлини відвідувачів.
У Подільському зоопарку мешкає понад 220 тварин, всіх не перелічити: ягуар Джекі і тигриця Ліза, ведмеді бурі та гімалайські, мавпи, дикобрази, вовки і лисиці, зубри, верблюди, зебра, антилопи, олені благородні і плямисті, угорська сіра корова, коні, косулі, поні, лами, муфлони, альпаки, камерунські кози, вівці, гривисті барани, кулани, борсуки, носухи, лемури, вепри, єноти, сурикати, мавпи мармазетки, а ще різновиди птахів: пелікани, орли, беркути, білоголові сипи, фазани, страуси, павичі, цесарки, рідкісні породи голубів, качки мандаринки, лебеді білі та чорні.
Адреса Подільського зоопарку у Вінниці: вул. Сергія Зулінського, 9. Графік роботи зоопарку: з 9.00 до 19.00, без вихідних.
Вартість квитків: для дорослих — 100 грн, для школярів та студентів (за наявності учнівського та студентського квитка) — 50 грн, для дітей від 3 до 6 років — 20 грн, для дітей до 3 років — вхід безкоштовний.
Телефон для довідок: (0432)61-92-55; (097)4048919.

## КОНЦЕРТИ

### Хор ім. Верьовки 2 жовтня у Вінниці
Вінничани, 2 жовтня о 19.00 у театрі ім. Садовського не пропустіть грандіозний концерт легендарного Хору ім. Г. Верьовки. Хор, оркестр, балет! На вас чекають до 70 артистів на сцені, дивовижне розмаїття голосів і першокласні номери. Приходьте, щоб гідно відсвяткувати 130-ту річницю з Дня народження видатного Григорія Верьовки! Легендарний Хор ім. Верьовки — справжній скарб української культури, який заслужив популярність завдяки унікальним багатоголосним творам, художній вишуканості та трепетному відношенню до народних традицій. Хор ім. Верьовки постійно збирає повні зали, а радісні овації аудиторії довго не вщухають після кожного номеру. Приходьте та переконайтеся у цьому самі на великому концерті у Вінниці 2 жовтня о 19.00 у театрі ім. Садовського! Квитки — від 450 грн. Купуйте на сайті afisha.vn.ua та у касах у театрі ім. Садовського, філармонії, Офісі туризму Вінниці, готелі «Франція», «Артинов», CHERDAK, «Метроном», Rock-n-Roll, центрі розвитку Origami.

### Вистава «Білка, яка прожила 100 років» 12 жовтня у Вінниці
Вражаюча вистава, яка отримала 3 українських театральних «Оскари», «Білка, яка прожила 100 років» 12 жовтня вперше у Вінниці! Сентиментальна, затишна, весела і зворушлива історія тривалістю у 100 років від Київського театру «Золоті ворота» з однією з найкращих українських акторок Віталіною Біблів у головній ролі! Про життя, любов і пам'ять! Про розлуку, прийняття себе і тих, хто поруч! Про сокровенне, цінне, зворушливе! Про все важливе, що тільки може статися в одному сторіччі. Це виняткова вистава, що змушує замислитися над цінністю кожного прожитого дня. Сміх і сльози, легкість і філософія — все на одній сцені! 12 жовтня о 18.00 у театрі ім. Садовського готуйтеся пережити найсильніші емоції, насолоджуючись фантастичною грою Віталіни Біблів. Квитки — від 320 грн. Купуйте на сайті afisha.vn.ua та у касах у театрі ім. Садовського, філармонії, Офісі туризму Вінниці, готелі «Франція», «Артинов», CHERDAK, «Метроном», Rock-n-Roll, Origami.

### Віктор Павлік «Найкраще» 15 листопада у Вінниці
Віктор Павлік у Вінниці з великим концертом до свого 60-річчя! 15 листопада о 18.00 у театрі ім. Садовського співатимете разом всі улюблені романтичні, драйвові, неповторні безсмертні хіти! У свій ювілейний рік легендарний народний артист України підготував виняткову концертну програму, поєднавши все найкраще, що співав для нас за понад 40 років на сцені! Це буде незабутній вечір-свято душі, де «сяє зірка Шикидим» і «свято настає в той день навесні»! Всі культові хіти, яскраві сучасні прем'єри, драйв і магія бездоганного живого виконання, щире спілкування і фантастична енергетика Віктора Павліка та його гурту! Цей концерт запам'ятають всі! Квитки — від 360 грн. Купуйте на сайті afisha.vn.ua та у касах у театрі ім. Садовського, філармонії, Офісі туризму Вінниці, готелі «Франція», «Артинов», CHERDAK, «Метроном», Rock-n-Roll, Origami.

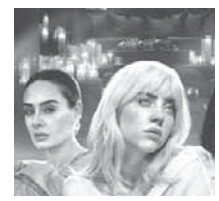

### «Billie Eilish, Lana Del Rey, Adele при свічках» 20 жовтня
Не пропустіть концерт-прем'єру «Billie Eilish, Lana Del Rey та Adele при свічках» 20 жовтня о 19.00 у театрі ім. Садовського. Це буде вечір, де сучасна музика набуває нового звучання у виконанні знаменитого струнного квартету «Black Tie». Сотні мерехтливих свічок створять неповторну атмосферу, що поєднує ніжність, силу й драматизм. Концерт «Billie Eilish, Lana Del Rey та Adele при свічках» 20 жовтня о 19.00 у театрі ім. Садовського стане незабутньою подією, яка подарує слухачам не лише музику, а й особливі відчуття, коли знайомі мелодії відкриваються по-новому. Поспішайте придбати квитки для себе і на подарунок рідним! Квитки — від 390 грн. Купуйте на сайті afisha.vn.ua та у касах у театрі ім. Садовського, філармонії, Офісі туризму Вінниці, готелі «Франція», «Артинов», CHERDAK, магазинах «Метроном» і Rock-n-Roll, центрі розвитку Origami.

### «SYMPHONY OF GAMES» 16 листопада
Вперше у Вінниці! Грандіозна прем'єра, що відкриє портал у світ улюблених комп'ютерних ігор! Понад 40 артистів на сцені! Надзвичайний симфонічний оркестр, харизматичні солісти і всі культові хіти з найулюбленіших, легендарних ігор! Масштаб, захват, феєрія! Ці емоції ви не забудете! На концерті «SYMPHONY OF GAMES» 16 листопада о 18.00 у театрі ім. Садовського оживуть світи «World of Warcraft», «Witcher 3», «Grand Theft Auto», «Fallout4», «The Elders Scrolls V», «Undertale», «Street Fighter V», «Final Fantasy VII»! Програма приголомшлива, а віртуозність та довершеність виконання здивує всіх! Не пропустіть! Весь ігровий світ у одному фантастичному концерті! Це буде епічно! Квитки — від 390 грн. Купуйте на сайті afisha.vn.ua та у касах у театрі, філармонії, Офісі туризму Вінниці, готелі «Франція», «Артинов», CHERDAK, «Метроном», Rock-n-Roll, Origami.

### LELY45 30 листопада у Вінниці
Неймовірна LELY45 з особливим концертом і презентацією нового альбому 30 листопада о 18.00 у філармонії! Її треки входили до світового TOP-20 Shazam, альбоми потрапляли до TOP-5 Apple Music, а загальна кількість прослуховувань перевищує 150 мільйонів. Смілива й відверта LELY45 — артистка, яка творить без компромісів. Слухачі цінують її за щирість, чесні тексти та сценічну енергетику, яка тримає від першої до останньої ноти. У програмі концерту прозвучать як прем'єри, так і найвідоміші пісні: «Моя душа», «Вісім», «Спробуй купи мене», «Давай, дивись» та інші! Це буде яскравий вечір, наповнений емоціями, драйвом та енергетикою LELY45, яку неможливо забути! Квитки — від 420 грн. Купуйте на сайті afisha.vn.ua та у касах у театрі ім. Садовського, філармонії, Офісі туризму Вінниці, готелі «Франція», «Артинов», CHERDAK, «Метроном», Rock-n-Roll, Origami.

## АНЕКДОТИ

***

— Лікарю, у мене серце калатає, руки трясуться, постійно думаю про одну жінку...
— Ви закохалися?
— Ні, це бухгалтерка нашої фірми, завтра зарплата...

***

— А ти скільки спиш?
— Як коли.
— А точніше?
— Як сусіди дозволять, комарі не з'їдять і кіт не впаде мені на голову.

***

— Мамо, а чого в нашій родині всі такі вперті?
— Ми? Та ніколи в житті!
— Але ж...
— Кажу, ніколи!

***

Син підходить до мами:
— Мам, а чому у тата волосся на голові менше, ніж у тебе?
— Бо тато багато думає.
— А чому ти кричиш, а він мовчить?
— Бо я ще думаю, а він уже все зрозумів.
— А чому ти знову кричиш?
— Бо він нічого не зрозумів!

***

— Тату, а ти любиш маму?
— Звісно, сину!
— А чому тоді в холодильнику тільки пиво?

***

Як батьки привчали мене до самостійності. Приходжу додому бачу записку:
— Сосиски на столі.
Наступного разу:
— Сосиски у каструлі на плиті, розігрій.
Потім:
— Сосиски в холодильнику.
Потім:
— Сосиски в магазині. Гроші на столі. Сходи, купи та звари.
Остання записка:
— Сосиски в магазині. Гроші на роботі.

***

— Докторе, у мене алергія на дружину.
— Симптоми?
— Як тільки вона говорить, мене всього трясе.

***

— Хворий, а як ви засинаєте?
— Добре. Рахую до трьох й провалююсь.
— Тільки до трьох?
— Ну... інколи до пів четвертої.

***

Мати запитує доньку перед весіллям:
— А він тобі розповідав про свої минулі стосунки з дівчатами?
— Ні, мамо.
— От козел! А ти йому розповідала?
— Я що, дурна? Звичайно, що ні!
— Яка ти в мене розумниця!

***

— Василю, ну як побачення?
— Добре.
— Чим дівчину пригощав?
— Червоною рибою.
— Сьомга чи форель?
— Кілька в томаті.

***

— Іване, як ти кинув курити?
— Взяв за правило після кожного сексу курити одну сигарету, так і кинув.

***

— Ух ти, гола дупа!
— Чому ви дивуєтесь, лікарю, ви ж проктолог.
— Ні, я окуліст. Проктолог навпроти. Але дякую, що зайшли. Я так втомився від цих допитливих очей.

***

— Я за тебе свічку в церкві поставила, щоби не було проблем на роботі.
— Мене звільнили.
— Виходить допомогло, немає роботи — немає проблем.
— Ага. За здоров'я тільки не став свічку.

***

— Як у тебе справи з новою роботою?
— Прекрасно! Тепер я знаю, що таке робота мрії.
— І що це означає?
— Це коли ти весь час мрієш про відпустку і життя поза офісом.

## ПОГОДА У ВІННИЦІ

| | GISMETEO | SINOPTIK | METEO.UA |
|---|---|---|---|
| СЕРЕДА 1.10 | +7 +4 | +7 +4 | +5 +3 |
| ЧЕТВЕР 2.10 | +7 +3 | +7 +3 | +7 +2 |
| П'ЯТНИЦЯ 3.10 | +10 +2 | +8 +3 | +8 +2 |
| СУБОТА 4.10 | +13 +8 | +9 +5 | +10 +7 |
| НЕДІЛЯ 5.10 | +14 +9 | +14 +6 | +9 +6 |
| ПОНЕДІЛОК 6.10 | +15 +9 | +15 +8 | +13 +7 |
| ВІВТОРОК 7.10 | +15 +7 | +15 +8 | +13 +8 |

## ФОТО ТИЖНЯ




**Зі щирою радістю громада Погребищенської ОТГ зустріла Олександра Миколаєнка, бійця «Азова», який понад три роки перебував у полоні після оборони Маріуполя.**

## ЯПОНСЬКИЙ КРОСВОРД

Щоб грати в японський кросворд, потрібно зафарбовувати клітинки відповідно до цифр, які вказують на кількість груп чорних клітинок у рядку чи стовпчику та розмір цих груп. Процес включає визначення клітинок, які обов'язково будуть зафарбовані, а які не можуть бути зафарбовані, а також позначення закресленням цифр, положення яких вже обчислено. Постійно переходячи між рядками та стовпчиками, ви поступово відновлюєте зображення, заповнюючи сітку.

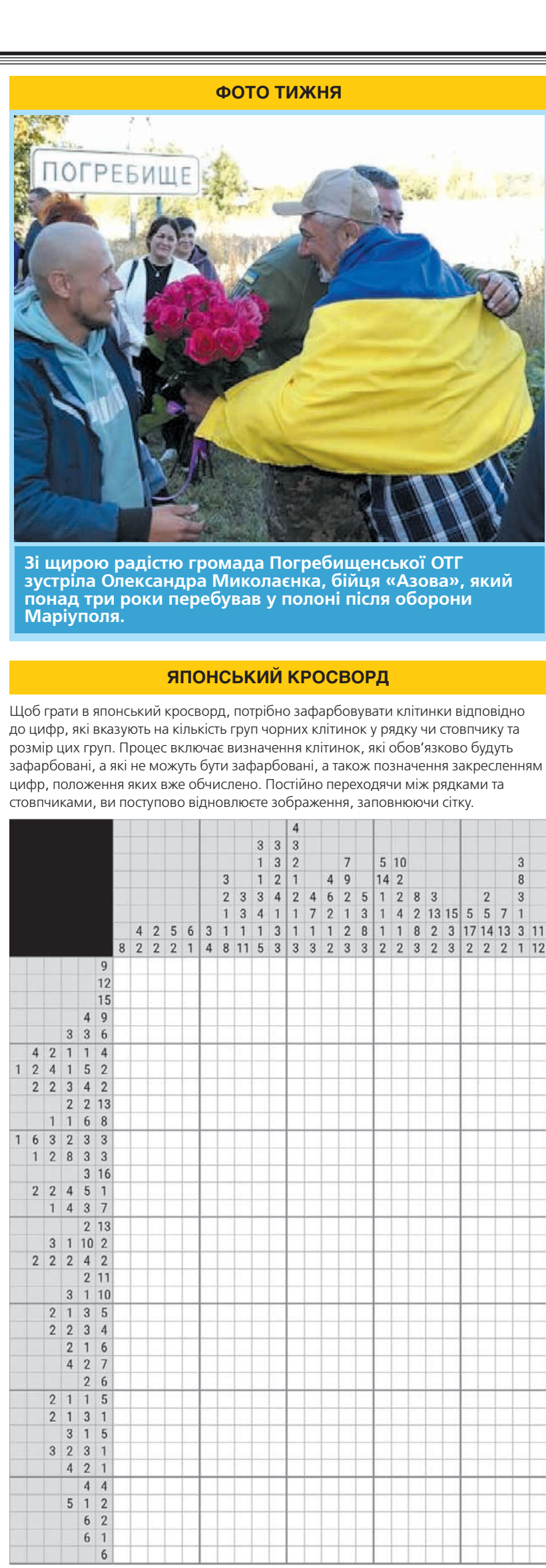

Відповіді знайдете у наступному номері газети

## ГОРОСКОП

**ОВЕН**
Можлива несподівана зустріч з людиною, яка допоможе просунути проєкт або ідею.

**ТЕЛЕЦЬ**
Продуктивний тиждень. На вас чекає вигідна пропозиція, пов'язана з роботою або навчанням.

**БЛИЗНЮКИ**
Тиждень принесе нові знайомства та корисні зв'язки. Це гарний час для перемовин і спільних проєктів.

**РАК**
На роботі з'явиться шанс проявити себе в новій ролі чи проєкті. У бізнесі можлива перевірка документів або перегляд умов договору.

**ЛЕВ**
Тиждень сприятливий для кар'єри. Можливі цікаві зустрічі з колегами або партнерами.

**ДІВА**
Тиждень подарує нові завдання й проєкти. Можлива поїздка у справах або навчання, пов'язане з розвитком навичок.

**ТЕРЕЗИ**
Зосередьтеся на балансі між роботою та особистим. Можливе отримання несподіваної інформації, яка вплине на плани.

**СКОРПІОН**
Можливі важливі зміни в роботі. На вас чекає проєкт, який потребує повної віддачі, але й принесе заслужене визнання.

**СТРІЛЕЦЬ**
На роботі це гарний час для початку нових проєктів і пошуку партнерів.

**КОЗОРІГ**
Важливо приділити увагу підписанню документів або укладенню договору — це принесе довгострокову вигоду.

**ВОДОЛІЙ**
Ви сповнені ідей та нових планів. На роботі з'являться можливості для просування, особливо якщо проявите ініціативу.

**РИБИ**
Тиждень внутрішньої роботи та пошуку натхнення. У професійній сфері можливі зміни, пов'язані з новим керівництвом або умовами праці.
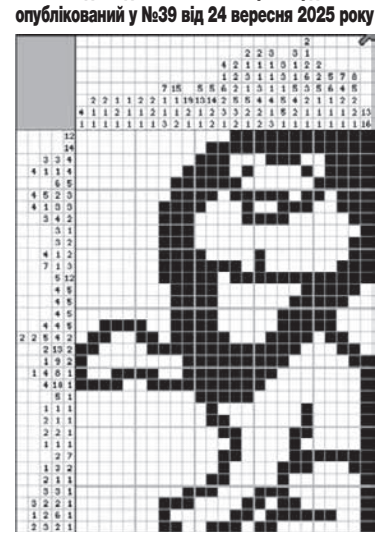
**Відповіді на японський кросворд опублікований у №39 від 24 вересня 2025 року**