Номер для подання оголошень 096-729-20-18

ГОЛОСУЙТЕ В «НАРОДНОМУ БРЕНДІ 2026» с. 3

Передплачуйте газету за телефоном 096-729-20-18



ІСТОРІЯ КОМПАНІЇ МЕБЛІВ «ДІАНА» с. 10

RIA плюс

ТІЛЬКИ ПЕРЕВІРЕНІ ФАКТИ

СЕРЕДА
25 листопада 2026 р. №47



ПАМ'ЯТІ ВОДІЯ МІСІЇ «НА ЩИТІ» с. 12

1 блок

Газета є членом Всесвітньої Газетної Асоціації

TE.20MINUT.UA

ЧОМУ ЛІКАРНІ ТЕРНОПОЛЯ БЕЗ НАЛЕЖНИХ УКРИТТІВ

▶ Журналісти «RIA плюс» нещодавно побували в укриттях дев'яти медзакладів Тернополя та порівняли ситуацію із 2024 роком, коли перевіряли, як облаштували захисні споруди

▶ Зараз знову поспілкувалися з посадовцями та експертами, проаналізували закупівлі в Prozorro і проєкти в державній системі DREAM, аби дослідити, що змінилося, де гроші витрачали, але неефективно, чому є проблема і чи можливо її вирішити

с. 4–7



КОЛАЖ РЕДАКЦІЇ

РЕКЛАМА









Сильніші Разом
Норвегія

Здійснено за підтримки програми «Сильніші разом: Медіа та Демократія», що реалізується Всесвітньою асоціацією видавців новин (WAN-IFRA) у партнерстві з Асоціацією «Незалежні регіональні видавці України» (АНРВУ) та Норвезькою асоціацією медіабізнесу (MBL) за підтримки Норвегії. Погляди авторів не обов'язково відображають офіційну позицію партнерів програми

Асоціація Незалежні Регіональні Видавці України

Здійснено за підтримки Асоціації «Незалежні регіональні видавці України» та Foreningen Ukrainian Media Fund Nordic в рамках реалізації проєкту Хаб підтримки регіональних медіа. Погляди авторів не обов'язково збігаються з офіційною позицією партнерів

ТЕРНОПОЛЯН ЗАКЛИКАЮТЬ ЗДІЙСНИТИ ДИТЯЧІ МРІЇ

Благодійність ■ Повернення рідних із російського полону, здоров'я для близьких, одяг, взуття та іграшки – про такі бажання пишуть діти у листах до Святого Миколая. Уже 16 років поспіль молодіжна організація «Францисканська молодь» у церкві святого апостола Петра проводить благодійну акцію, під час якої охочі можуть стати чарівниками та здійснити дитячі мрії. Як долучитися та скільки триватиме акція – розповідаємо



ФОТО РЕДАКЦІЇ

Долучайтеся до акції та підтримуйте дітей, адже у такі непрості часи війни їм особливо потрібні турбота, увага й віра в диво, — закликають організатори ініціативи

ПОЛІНА ДАЙНЕГА, 095–077–01–80, POLINADAINEHA@GMAIL.COM

Долучитися до акції можуть діти з родин, які опинилися у складних життєвих обставинах, військовослужбовців, загиблих та зниклих безвісти захисників, внутрішньо переміщених осіб, а також діти з інвалідністю. За словами організаторки Софії Починок, орієнтуються на вік до 14 років, але якщо йдеться про дитину з інвалідністю, то можуть приймати листи й від старших. Також до акції долучаються вихованці різних соціальних закладів.

– Право на диво має кожна дитина, незалежно від віку та статусу. Серед отримувачів подарунків у нас навіть є 21-річні, – розповідає Софія Починок. – Найчастіше діти просять зовсім недорогих подарунків. У листах пишуть про потребу в одязі та взутті, а також просять іграшки, розмальовки, набори для малювання чи настільні ігри.

Цьогоріч вже написали листи орієнтовно 1 300 дітей. Минулого року спільно з небайдужими тернополянами вдалося втілити в життя мрії майже 2 000 дітей. Та не всі дитячі бажання можна загорнути в подарунковий папір, адже у своїх листах вони просять ще й про здоров'я для рідних, мир та повернення близьких додому.

– Одного разу хлопчик написав лист, в якому просив Святого Миколая, щоб його тато якомога швидше повернувся додому з російського полону. Ні іграшок, ні одягу, ні солодощів – більше ніяких побажань у нього не було. Ми все одно вирішили знайти для хлопчика подарунок і привітати його, бо розуміли, що, окрім молитви, нічим не можемо допомогти у поверненні батька. Та коли наші волонтери зателефонували мамі, аби домовитися про зустріч, вона сказала, що вони саме їдуть до Києва, бо тата привезли на обмін з полону. Тоді вся команда стояла і плакала. Для нас це було справжнє диво, – згадує пані Софія.

Як стати чарівником для дитини?

Усі листи від дітей організатори спочатку перевіряють, зв'язуються з батьками, аби розуміти, чи справді дитина потребує тієї чи іншої речі. А далі залишають їх на ялинці у церкві святого апостола Петра. Кожен охочий може прийти, обрати лист, записати свої контактні дані у спеціальний зошит, придбати подарунок та принести його до церкви. Виконати бажання просять до 1 грудня.

– Ми не маємо чітких часових обмежень щодо подання листів для здійснення мрії. Але якщо батьки з дітьми планують долучатися, краще це зробити у 20-х числах листопада, щоб охочі встигли розібрати листи та придбати подарунки, – говорить Софія Починок. – Люди приходять, записуються у зошиті, забирають лист, виконують бажання дитини та приносять подарунок до церкви. Залишають його у захристії та зазначають номер листа, щоб ми могли все відстежити й переконатися, що жоден подарунок не загубився. Якщо подарунок не принесли, ми шукаємо інші можливості, щоб дитина все-таки отримала його.



Організатори разом пакують і підписують кожен подарунок, аби згодом доставити його маленькому адресату

> **Принести пакунки для дітей бажано до 1 грудня у захристя церкви та вказати номер листа**

Доставляють подарунки адресно

Подарунки дітям волонтери доставляють адресно. Основний день розвезення пакунків – 5 грудня. До цього долучаються десятки волонтерів, адже потрібно встигнути доставити подарунки за сотнями адрес у різні куточки міста.

– Починаємо доставляти подарунки орієнтовно о 16.00–17.00, щоб встигнути до кожної адреси. До процесу долучаються волонтери як пішки, так і автомобілями. Залучаємо орієнтовно 200 людей, можливо, й більше. Маємо до 100 маршрутів і орієнтовно 1 500 подарунків, – розповідає організаторка. – Окремо волонтери відвідують навчальні та соціальні заклади, де перебувають діти з різними потребами.

Якщо бажаєте долучитися до акції, можете прийти до церкви святого апостола Петра, обрати лист із дитячою мрією та допомогти її здійснити. Для когось це може бути звичайна іграшка чи теплий одяг, а для дитини – увага, якої вона дуже чекає.



ФОТО З АРХІВУ ОРГАНІЗАЦІЇ

У різнобарвних пакунках — дитячі мрії, які небайдужі тернополяни допомагають здійснити

ГАРЯЧА ЛІНІЯ «20 ХВИЛИН»



Сьогодні на гарячій лінії «20 хвилин» чергує журналістка Яна Полухіна. Зі своїми запитаннями та інформацією ви можете звернутися за телефоном 43-00-50, 43-00-56 або надіслати їх нам на електронну адресу 20hvylyn@gmail.com.

ДОВІДКОВА ІНФОРМАЦІЯ

Редакція «RIA плюс» та «20 хвилин»	43-00-50
Аварійна газу	104, 51-51-26
Аварійна водоканалу (диспетчер)	51-97-58, (050) 437-43-53
Аварійна тепломереж	25-48-10
Аварійна електромереж	52-24-66
Гаряча лінія Тернопільської міської ради у робочі дні, з 9.00 до 18.00	067-009-15-40
Довідкова залізничного вокзалу	47-22-46
Довідкова автовокзалу: АС на Живова — 23-63-56, АС-2 на Білогірській —	52-79-29
Цілодобова стоматологічна служба	52-06-09
Чергова аптека	24-22-70, 26-93-88
Управління Держпродспоживслужби	52-01-45
Управління транспортних мереж	52-15-14
Муніципальна інспекція	073-015-1481 (Viber)
Регіональний сервісний центр МВС	51-91-40

ВИЗНАЧИЛИ ПЕРЕМОЖЦІВ «ГРОМАДСЬКОГО БЮДЖЕТУ-2027»





ФОТО ПРОЄКТІВ



Серед переможців три ідеї у категорії «Освіта» та шість — в інших категоріях

Гроші ■ Номінаційний комітет затвердив проєкти-переможці, подані жителями Тернопільської громади на «Громадський бюджет-2027»

ВИДАВНИЦТВО РІА

Цьогоріч участь у голосуванні взяли 25 052 мешканці громади. Загалом за перемогу змагалися 22 ініціативи, з яких дев'ять визнано переможними: три ідеї у категорії «Освіта» та шість — в інших категоріях. Їх реалізацію заплановано на 2027 рік відповідними управліннями та комунальними установами громади.

Про це повідомили в Тернопільській міській раді.

Проєкти-переможці:

Проєкт №3 «Інклюзивний спортивний простір «РАЗОМ ДО НОВИХ МОЖЛИВОСТЕЙ»

Створення сучасного, безпечного та інклюзивного спортивного простору на території Тернопільського академічного ліцею «Плеяда-19»: багатофункціонального майданчика для міні-футболу та баскетболу, безпечного покриття, огорожі, LED-освітлення, відеоспостереження, інклюзивної зони з тренажерами, безбар'єрними підходами.

Проєкт №5 «Мультифункціональний простір «Березіль»

Проєкт передбачає створення вуличного простору із підсвіткою, а також комплекс озеленення.

Проєкт «№10 Інклюзивний дитячий майданчик «Простір рівних можливостей» Тернопільської ЗОШ №10»

Облаштування інклюзивного дитячого майданчика на території Тернопільської школи №10 для забезпечення рівних можливостей у грі та розвитку дітей з інвалідністю та їхніх ровесників.

> **Реалізацію проєктів заплановано на 2027 рік відповідними управліннями**

Проєкт №15 Інклюзивно-відпочинкова зона для пацієнтів реабілітаційного центру КНП «Тернопільська міська комунальна лікарня швидкої допомоги»

Проєкт інклюзивно-відпочинкової зони для пацієнтів реабілітаційного центру КНП «Тернопільська міська комунальна лікарня швидкої допомоги» спрямований на створення сучасного, безпечного та повністю інклюзивного простору для пацієнтів.

Проєкт №17 «Тернопільська зупинка — комфорт для пасажирів»

Проєкт передбачає встановлення 10 сучасних зупинок громадського транспорту в Тернополі, які поєднуватимуть комфорт, безбар'єрність, безпеку та сучасний міський дизайн.

Проєкт №20 «Облаштування безбар'єрного громадського простору на території Тернопільського ліцею №21-СМШ ім. І. Герети»

Створити на території ліцею доступний, безпечний та інклюзивний громадський простір, яким зможуть повноцінно користуватися всі мешканці громади, незалежно від віку та фізичних можливостей.

Проєкт №22 «Камери безпеки у громадському транспорті Тернополя»

Мета — створити у комунальному громадському транспорті єдину систему відеофіксації та віддаленого доступу до матеріалів для уповноважених служб.

Проєкт №23 «Облаштування памп-треку в парку Національного відродження»

Облаштування памп-треку — як сучасного простору для активного дозвілля, фізичної активності та розвитку навичок катання на велосипедах, самокатах, скейтбордах і роликах.

Проєкт №28 «Створення екопростору для розвитку пластового руху»

Проєкт реконструкції території КЗ «Дитячо-юнацький пластовий центр» спрямований на створення сучасного відкритого освітньо-виховного простору, що забезпечить комфортні умови для проведення пластових заходів, екологічних досліджень, навчання навичкам відповідального ставлення до довкілля дітей, молоді.

РЕКЛАМА

570136_inf



П'ЯТИЙ РІК ВІЙНИ, А ДЕЯКІ ЛІКАРНІ

Укриття ■ На п'ятому році повномасштабної війни у деяких лікарнях Тернополя журналісти «RIA плюс» побачили на власні очі, як пацієнти і медпрацівники змушені перечікувати тривоги або в підвалах, де з труб капає вода, стіни в плісняві й немає туалетів та інших умов, або ж залишатися у палатах і сподіватися, що пронесе. Бо відповідне укриття тут досі не облаштоване



Дивіться відео, заскануавши qr-код

ФОТО РЕДАКЦІЇ

В укритті лікарні №2 облаштували окремі палати для пацієнтів і породіль із немовлятами, однак через сирість воно потребує постійного оновлення

НАТАЛІЯ БУРЛАКУ,
ПОЛІНА ДАЙНЕГА, 095–077–01–80,
POLINADAINEHA@GMAIL.COM

«Ми з дитиною два тижні були в лікарні і не знали, що робити коли лунало сповіщення про реактивні дрони», — звернулася до редакції Тетяна К. з проханням з'ясувати, чому нічого не зроблено на п'ятому році великої війни.

«Мама перебуває в лікарні з важкою формою хвороби, якраз почастішали обстріли. Ми не розуміємо, куди нам ховатися і чи варто лишатися на поверсі, бо сусіднє укриття дуже далеко», — говорить Валентина О.

«Медики не ознайомлюють, куди бігти в разі загрози, всі сидять на місцях», — нарікає Валентина Д.

Посадовці в один голос говорять: грошей немає, такі об'єкти має будувати держава, а вона спершу допомагає прифронтовим регіонам. Ми — не в пріоритеті. Але держава все ж гроші давала. У 2024 році, наприклад, Уряд розподілив 1 млрд грн на укриття в лікарнях 13 областей, серед них — Тернопільська. Тернопільщина претендувала на 61,9 млн грн для шести проєктів (за нашими підрахунками на основі відповіді МОЗ), а отримала лишень 12,1 млн — на одне укриття в Лановецькій міській лікарні. Половину суми, судячи з відповіді, область втратила не через брак грошей у держбюджеті. Три заявки надіслали до МОЗ «з технічними невідповідностями або порушенням строків подачі». У 2025 році держава знову фінансувала лікарняні укриття, зокрема і в сусідній Чернівецькій області. Тернопільщини в тому переліку немає.

Журналісти «RIA плюс» нещодавно побували в укриттях дев'яти медзакладів Тернополя та порівняли ситуацію із 2024 роком, коли перевіряли, як облаштували захисні споруди. І тоді ми писали також, що за два роки повномасштабної війни мало що зробили. Зараз знову поспілкувалися з посадовцями та експертами, проаналізували закупівлі в Prozorro і проєкти в державній системі DREAM, аби дослідити, що змінилося, де гроші витрачали, але неефективно, чому є проблема і чи можливо її вирішити.

Коротко про головне

Із 61,9 млн грн державної субвенції 2024 року Тернопільщина отримала 12,1 млн. Три проєкти на 31,2 млн відсіяли через помилки або порушення строків у заявках, ще два на 18,7 млн — через брак грошей.

Міські лікарні відремонтували найпростіші укриття ще у 2022 році, за нашими підрахунками, це приблизно за 4,4 млн грн з бюджету громади. Натомість ми не знайшли жодного договору на капітальний ремонт укриттів у Prozorro для обласних медичних закладів (розташованих у місті Тернопіль — прим. ред.). Проте побачили закупівлі на проєкти, які досі чекають фінансування.



Укриття лікарні швидкої допомоги забезпечене аптечками, водою, одноразовими масками та захисними костюмами

Обласна рада каже, що з 2022 по 2026 роки пересилала клопотання лікарень до ОВА, бо бюджет затверджується розпорядженням начальника ОВА. Натомість в ОВА наполягають, що такі об'єкти на балансі облради та й загалом їх має будувати держава, але пріоритетніше зробити це у прифронтових регіонах. Мовляв, Тернопільська область — це не окрема галактика, в обласному бюджеті таких коштів немає.

Частина офіційних відповідей про стан укриттів не збігається з тим, що побачили журналісти чи Офіс Омбудсмана. Про це все детально розповідаємо далі.

Яким має бути укриття лікарні

Щоб співставити норму з реальністю і зрозуміти, яким саме має бути укриття в лікарні, ми звернулися до Олега Борисова, заступника голови Профспілки будівельників України. Він пояснює: усе визначають дві будівельні норми — ДБН В.2.2–5:2023 «Захисні споруди цивільного захисту» і ДБН В.2.2–10:2022 «Заклади охорони здоров'я». І саме в лікарні ці вимоги найжорсткіші: тут треба не просто перечекати тривогу, а й продовжувати лікувати.

> **У жодній лікарні Тернополя немає укриття, де можна лікувати, як вимагають чинні норми**

Укриття розраховують на те, що люди пробудуть у ньому до 48 годин. Місця, за словами Борисова, рахують не лише на пацієнтів, а й на чергову зміну медиків — і окремо думають про тих, кого швидко не перенесеш: лежачих і важкохворих. Звідси і решта вимог. Ось що, за словами Олега Борисова, має бути в лікарняному укритті:

- місце, щоб лежати, а не лише сидіти: базово — від 0,6 м² на людину, а там, де стоять ліжка, каталки й обладнання, — більше;
- шлях без перешкод: стелі щонайменше 2,5 м, щонайменше два виходи, пандуси й широкі проходи, щоб завезти людину на кріслі колісному чи на ліжку;
- чисте повітря: вентиляція з фільтрацією;
- вода й вбиральні: водопровід і каналізація або хоча б окремі приміщення для біотуалетів; щонайменше один унітаз на 50 осіб і один умивальник на 100;
- світло й зв'язок: резервне освітлення, безперебійне живлення, оповіщення й інтернет — на ті самі 48 годин;
- запаси: питна вода, ліки для невідкладної допомоги, засоби пожежогасіння;
- лікування під землею: операційна, невідкладна допомога, палати інтенсивної терапії — щонайменше на половину таких ліжок лікарні, а де приймають пологи, — ще й пологова зала.



ФОТО ПОЛІНИ ДАЙНЕГИ

У педіатричному відділенні лікарні №2 виділили під укриття один коридор та кімнату зі стільцями та ліжками

У жодній із лікарень Тернополя, робимо висновок на основі наших власних спостережень, немає укриття, де можна лікувати так, як вимагають чинні будівельні норми: з палатами інтенсивної терапії, операційною, вентиляцією з фільтрацією і достатньою кількістю туалетів. Але й різниця між міськими й обласними закладами помітна.

У жовтні 2025 року Офіс Уповноваженого підбив підсумки перевірки 510 укриттів у 23 областях. Майже 9% не мали запасу води, понад 10% — аптечок, 11,5% — безбар'єрного доступу. У Тернополі тоді з медичних укриттів перевірили лише одне — у центрі первинної допомоги. А в серпні 2026 року регіональне представництво Уповноваженого оглянуло одне з укриттів лікарні швидкої і визнало, що там немає засобів першої допомоги та запасу їжі.

Укриття мають рятувати

Із міркувань безпеки ми не вказуємо розташування, номери, конструкцію і технічне оснащення укриттів. Але покажемо вам те, що самі побачили. Тернопільська область — не прифронтова, але безпека людей — тут також має бути в пріоритеті. Згадаймо 19 листопада 2025 року, коли внаслідок російського ракетного удару по Тернополю загинули понад три десятки людей.

Міська лікарня № 2. Підвальні кімнати тут поділили на «відділення»: «Педіатрія», «Кардіологія», «Операційна», окремо — для вагітних і породіль. Є ліжка для дорослих і новонароджених, кувез, кисневі станції, наркозний апарат, операційний стіл.

«Наразі ще не доводилося оперувати тут чи приймати пологи. Будемо сподіватися, що й не доведеться», — каже журналістам медичний директор Віктор Кміта.

БЕЗ НАЛЕЖНИХ УКРИТТІВ:



В укритті інфекційного відділення Лікарні швидкої допомоги — брудні обшарпані стіни, складені біля них вікна та ліжка

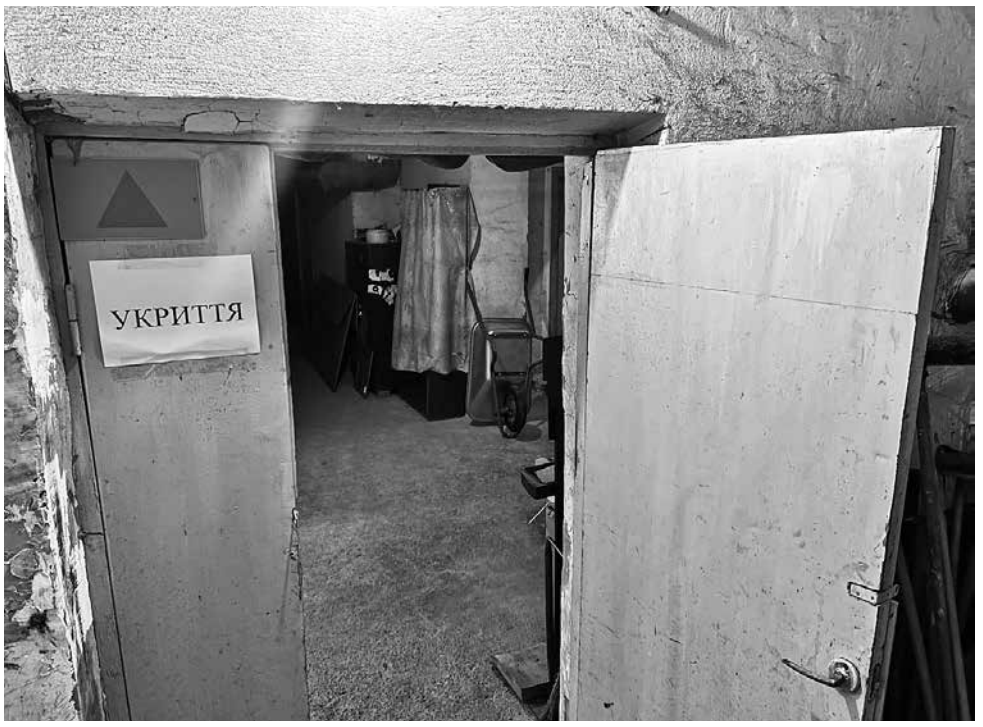

До укриття на території колишньої третьої лікарні журналістів не пустили, пояснивши це міркуваннями безпеки

На ремонт у 2022 році лікарня отримала 2,99 млн грн; укриття площею 409 м² розраховане на 290 людей, йдеться у відповіді лікарні на запит редакції. Але, як ми побачили, стіни вже облазять, пахне сирістю, і косметичний ремонт, за словами Кміти, тепер доводиться робити постійно й власними силами. Спускаються сюди під час тривоги приблизно 30% пацієнтів — переважно мами з дітьми: при госпіталізації кожен письмово вирішує, чи йти в укриття, зауважують у закладі.

Педіатричний підрозділ лікарні № 2 (колишня міська дитяча лікарня). 24 березня 2026 року вибухова хвиля від російської атаки дрона вибила тут вікна. Табличка «укриття» в коридорі є, але показати його журналістам медичний директор з педіатрії Олег Кобрин без дозволу керівництва й міськради відмовлявся: «Ви будете знімати матеріал, а потім я буду відповідати за це». Пустили лише через кілька днів перемовин. Укриття — звичайний підвал близько 100 м²: коридор із кріслами й одна кімната з шістьма ліжками. Тепло, сирості не відчувається, є вода, ліки, підгузки. Немає вбиральні й окремої вентиляції.

> **Тернопільщина претендувала на 61,9 млн грн для шести проєктів, а отримала лише 12,1 млн — на один**

«Треба зробити ремонт і додати ще кімнати», — каже пан Кобрин і пояснює, що зараз працюють над проєктною документацією.

Дитяча поліклініка. Укриття тут немає зовсім — за понад чотири роки великої війни.

«Коли тривога, то ми спускаємося до рецепції посидіти і все. Нам кажуть, як варіант, іти в укриття технічного університету або ще одну будівлю поруч. Але це ж довго: коли летить на місто, є лічені секунди», — каже очільниця консультативно-діагностичного відділення Наталія Слободян.

Олег Кобрин у спілкуванні пояснює: ДСНС не дозволяє облаштувати укриття навіть найпростіше, бо підвал постійно затоплювало. Ми надіслали запит до ДСНС, чи є така заборона. Чекаємо на відповідь. У грудні 2024 року лікарня № 2 замовила проєкт укриття для одного зі своїх поліклінічних корпусів за 269 771,44 грн. Адреса збігається із поліклінікою.

Лікарня швидкої допомоги. Укриттів тут кілька, і всі різні. Одне відремонтували у 2022 році за 566 433,79 грн: побілені стіни, ліжка, крісла, штативи для крапельниць, вода, аптечка, вбиральня. Але на стінах уже проступають плями сирості.

«Ще не було такого, щоб усі масово сходили. Хтось виходить за дві стіни, хтось просто спускається на перший поверх», — розповідає фахівчиня з господарської роботи.

В укритті інфекційного відділення з 2022 року, судячи з побаченого, ремонту не було: обшарпані стіни, ліжка поруч зі складеними вікнами, запах плісняви.

До ще одного укриття на території колишньої третьої лікарні — на 100 людей, на ремонт якого виділяли 825 000 грн, — журналістів не пустили: заступник директора Андрій Паламарчук пояснив, що зайва увага може спровокувати обстріл. За даними лікарні, у серпні представництво Уповноваженого визнало це укриття «обмежено готовим».

Обласна клінічна лікарня. Два протирадіаційні укриття загальною площею близько 1000 м² мають вмістити 1000 людей. Те, що ми побачили, укриттям назвати важко: довгі брудні коридори, покинуті кімнати з поодинокими старими стільцями, подерті стіни, калюжі на підлозі, сморід. Одна стара вбиральня на обидва приміщення. Ні води, ні аптечок під час нашого візиту ми не побачили, хоча в офіційній відповіді лікарня пише про 100 каністр води. За роки війни тут, робимо висновок, не зробили ні капітального, ні косметичного ремонту. Проєкти капремонту готові з 2024 року: ми знайшли два оприлюднені проєкти (перший на суму — 13 356 346 грн (DREAM); другий — 13 329 503 грн (DREAM). Того ж року МОЗ визнало їх такими, що відповідають вимогам, але грошей у субвенції не вистачило.



ФОТО ПОЛІНИ ДАЙНЕГИ

Довгі обшарпані коридори, брудна вбиральня та старі кушетки — такий вигляд має укриття обласної лікарні

«Кошти не виділялися», — коротко підсумовує медична директорка Софія Маслій.

Обласна дитяча клінічна лікарня. Гроші на облаштування захисної споруди площею 1010 м² лікарня просить ще з 2015 року, а за актом ДСНС вона непридатна для безпечної експлуатації. Тож діти з батьками ховаються в підвалі, який облаштували за власні кошти й гроші меценатів, пояснюють у закладі. Старий бетон під ногами, над головою — неізольовані труби, з деяких капає вода. Стіни подекуди прикриті дошками й ковдрами. Стоять одно-, дво-і навіть триярусні металеві ліжка, поруч — дитячі ліжечка. Кімнату для екстрених операцій відгородили клейонкою й дерев'яними панелями. Вентиляції й туалету немає. Заявка на капремонт справжнього укриття, де у держави просили 12,2 млн грн (повна вартість за кошторисом — 17,4 млн грн) у 2024 році не пройшла через «технічні невідповідності або порушення строків подачі».

Обласна психоневрологічна лікарня. До 2022 року тут був звичайний підвал для лікарняних речей. Тепер у кожному корпусі — найпростіше укриття: стільці, лавки, санвузли, аптечки, вода. Ліжок немає, лише матраци, які пропонують класти на підлогу. На поточні ремонти підвалів у 2023–2024 роках лікарня уклала сім договорів на понад 740 тис. грн, а капремонт двох протирадіаційних укриттів оцінює у 25 млн грн.

«Лікарня не має таких коштів», — каже в.о. директора Надія Фарійон. Тепер разом із благодійним фондом пишуть заявку до міжнародних донорів.

Обласний онкодиспансер. «Облаштування нових укриттів не планується», — відповів на запит в.о. генерального директора Віктор Підвальний. Укриття в підвалі площею 320 м² на 300 людей облаштували працівники господарської служби, на матеріали витратили орієнтовно 80 тис. грн.

ПРОДОВЖЕННЯ НА 6–7 ст.



ХТО ЗА ЦЕ ВІДПОВІДАЄ?

ПРОДОВЖЕННЯ. ПОЧАТОК 4–5 ст.

Під час нашого візиту ремонт ще тривав: дороблялися комірчину й вбиральню. Стільців немає — тривогу перестоюють у коридорі; для лежачих є дві кімнати з ліжками. Над головою — неізольовані труби, на підлозі старий цемент. Вентиляції й ліків ми не побачили, ззовні не знайшли жодного вказівника на укриття.

«В ідеалі треба будувати окремий підземний бункер за всіма нормами, бо те, що ми тут більше підмажемо чи покладемо плитку, безпечніше не буде», — зізнається заступник директора Ігор Дубовий.

Обласний перинатальний центр. Найпростіші укриття площею 300 м² приблизно на 320 людей облаштували власними силами ще у 2022 році, пояснюють у закладі. Тут тепло, чисто й світло, є кімнати для екстрених операцій і пологів, кувез, сповивальний столик, кисневі концентратори, окрема кімната для лежачих. Водночас у переходах на стінах чорні плями, подекуди відпала плитка. Директор Віктор Овчарук говорив з журналістами неохоче: «Я не пам'ятаю, чи отримували ми кошти на ремонт укриття. Мені зараз не до того, у мене важкі пацієнти». І додав: «Немає потреби щось доукомплектовувати».

Для порівняння: **Лановецька міська лікарня**. Після капремонту за державні гроші в укритті є операційний блок з обладнанням і палати для пацієнтів. Об'єкт ввели в експлуатацію 17 березня 2026 року. Такий вигляд може мати лікарняне укриття, якщо проєкт проходить відбір на фінансування державою.

Скільки грошей пішло на укриття

Міські лікарні у 2022 році, за нашими підрахунками, уклали договори саме на ремонт укриттів (не обслуговування) приблизно на 4,4 млн грн. У Prozorro ми не знайшли жодного договору на капітальний ремонт укриттів в обласних лікарнях Тернополя за 2022–2026 роки. Водночас лікарня № 2 у грудні 2024 року за три дні уклала з одним виконавцем чотири договори на проєкти нових укриттів — разом на 1,12 млн грн, без відкритих торгів (333 676,09 грн, 281 173,84 грн, 240 350,72 грн, 269 771,44 грн, кошти з місцевого бюджету та власні. У відповіді на запит лікарня їх не згадала.

Чи просили гроші і хто вирішував

Фактично всі керівники закладів, із якими спілкувалися журналісти, в один голос кажуть, що просили про виділення коштів як обласну владу, так і державу, втім підтримки не отримали. Якщо місто якось фінансувало роботи, пов'язані з облаштуванням укриттів, то в обласних геть біда.

У закладах кажуть, що неодноразово просили обладу, ОВА і департамент охорони здоров'я виділити гроші на капітальний ремонт своїх захисних споруд. Але марно.

За словами облради, вирішувати питання облаштування укриттів вона не може: під час воєнного стану обласний бюджет на 2023–2026 роки та всі зміни до нього затверджує виключно начальник обласної військової адміністрації. Тому всі клопотання лікарень облрада пересилала до ОВА «для розгляду та надання пропозицій».

У ОВА відповідальність перекладають на державу. За словами начальника Тараса Пастуха, 85% обласного бюджету — це зарплати і енергоносії, а на укриття обласних медзакладів, за його підрахунками, потрібно 200–250 млн грн.

— Жоден обласний бюджет за свої кошти не зробив укриття. Жодну лікарню не будував обласний бюджет, це завжди будувала держава. Тому що такого ресурсу в нас на місцях просто немає, прокоментував Тарас Пастух у спілкуванні з журналістами. — Головний лікар може написати листи з проханнями, я теж, але якщо партнери не нададуть гроші, то в державному бюджеті також цих коштів не буде. Скільки листів написали? Я ж не канцелярія.

Ніхто не заглядав навіть?

Якщо ми говоримо про лікарняні заклади, то це навіть не про лавочки, продовжує.

— Ми розуміємо, що це має бути укриття, у якому надається послуга. Тому що тут не стоїть питання, що люди прийшли, на який час перебули і повернулися. В укриттях, в лікарняних закладах перебувають ті люди, яким треба надавати послуги, проводячи невідкладне операційне втручання, проводячи реанімаційні дії. Тобто саме по собі укриття — це не про косметичний ремонт стін, до яких ніхто не заглядав, напевно, з моменту їхнього будівництва, — припускає у розмові.

Ще в серпні–вересні 2026 року захисні споруди лікарень області обстежували — оцінювали технічний стан, готовність і потребу в ремонті, повідомляє ОВА. Але результатів у відповіді немає: лише загальне формулювання, що «визначалися потреби щодо покращення технічного стану». І головне — виконувати ці потреби, за відповіддю ОВА, мають самі лікарні: «Відповідні заходи здійснюються закладами охорони здоров'я з урахуванням наявних фінансових ресурсів». Тобто тими самими ресурсами, яких, як кажуть лікарні, у них немає.

Парадокс, але в адміністрації також кажуть, що заклади охорони здоров'я області забезпечені можливістю укриття пацієнтів, медичного персоналу та відвідувачів під час оголошення сигналу «Повітряна тривога».

> **У Ланівцях укриття з операційним блоком і палатами ввели в експлуатацію у 2026 році**

— Заклади охорони здоров'я, які не мають власних захисних споруд цивільного захисту, забезпечують можливість укриття пацієнтів і працівників шляхом використання захисних споруд інших установ та організацій на підставі укладених договорів, — йдеться у відповіді на запит.

Як саме лікарні мають діяти під час тривоги, уряд прописав у вересні 2026 року, нагадують в ОВА. За жовтого рівня загрози заклад працює у звичайному режимі, але має забезпечити доступ до укриттів, «а за їх відсутності — до приміщень із найменшим ризиком ураження». За червоного — пацієнти, працівники й відвідувачі мають перейти в найближче укриття, якщо лікування можна перервати без загрози для життя. На практиці, як ми побачили, у лікарні № 2 в укриття спускаються близько 30% пацієнтів, у лікарні швидкої «хтось виходить за дві стіни», а в дитячій поліклініці під час тривоги просто спускаються до рецепції.

Пастух також зауважив, що область зібрала 55 млн грн на мобільні укриття для Дніпропетровщини, і запитав, чи правильно «перетягувати ковдру» на Тернопільщину, коли вся країна під атакою. Він наголошує, що держава спершу ремонтує укриття в прифронтових областях, а вже потім дійде до Тернопільщини.

Чому фінансування отримали Ланівці

— Ми ж розуміємо, де реально тривають бойові дії. Тобто акцент зміщений у виділенні тих коштів... туди, де кожного дня є прольоти, де є потерпілі цивільні, але зокрема де є і наші, в тому числі тернопільські захисники, які в разі, не дай Бог, поранення доставляються в медичні заклади Запоріжжя, Херсона, Харкова. І тому кошти в першу чергу виділяються туди, — пояснює.

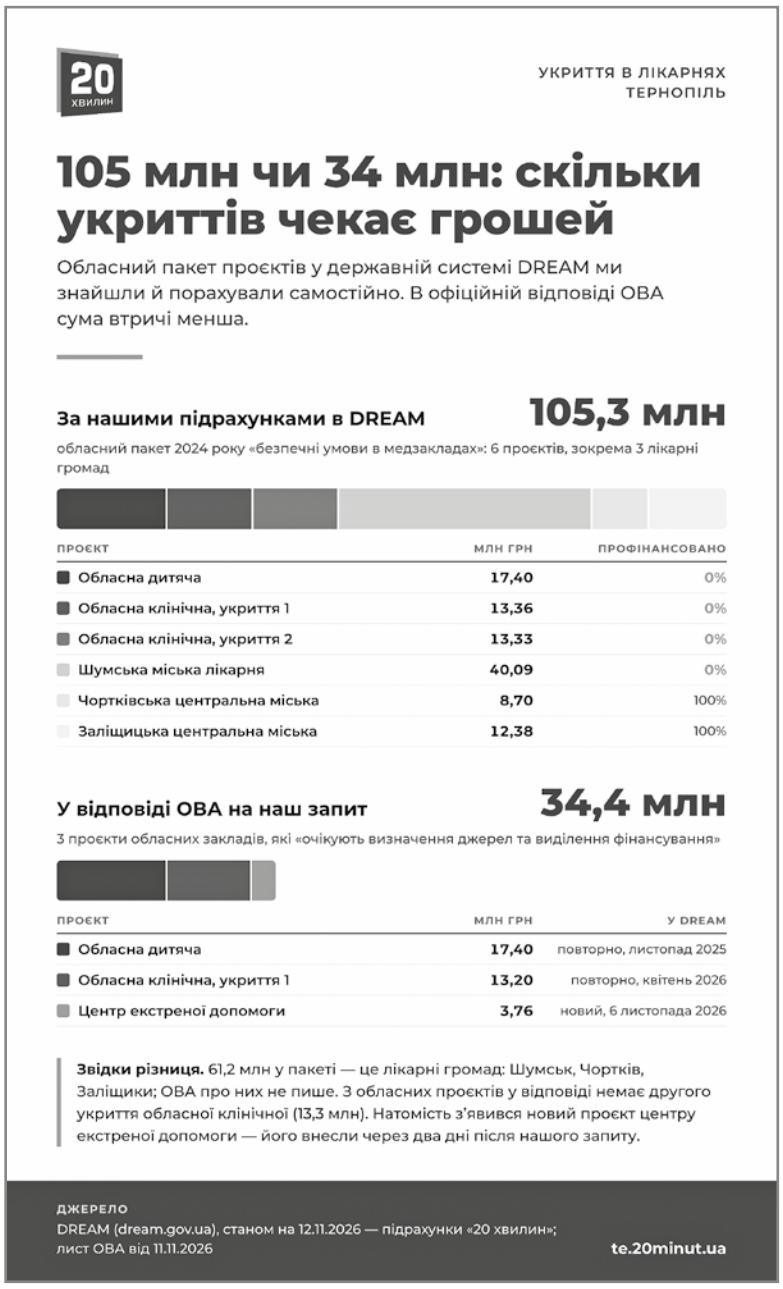

У липні 2024 року Уряд розподілив субвенцію на захисні споруди в лікарнях, і Тернопільська область була серед 13 регіонів-отримувачів. Половину заявок — три з шести — відхилили через «технічні невідповідності або порушення строків». Причини відмов виклав тоді у відповіді на запит редакції заступник міністра охорони здоров'я Едем Адаманов. Підказку, що саме було не так із заявкою обласної дитячої лікарні, дає DREAM: серед її документів є лише «чернетка звіту», а обов'язкового висновку експертизи немає. В обласної клінічної, чиї заявки МОЗ визнало правильними, такий висновок є. А через чотири дні після того, як МОЗ затвердило перелік проєктів, дитяча лікарня замовила новий проєкт — уже «з приведенням до ДБН В.2.2–5:2023». Тож, ймовірно, заявка була неповною. Офіційно причину нам не назвали.

Щоб зрозуміти, чому так сталося, ми ще й проаналізували правила конкурсу. Уряд затвердив їх у квітні 2024 року:

- до 1 травня 2024 року лікарні (через власника) мали подати до ОВА заявку з затвердженою проєктною документацією, позитивним висновком експертизи і гарантією співфінансування;
- перевагу мали заклади ближче до зони бойових дій, з автономним живленням і договорами з НСЗУ на хірургію та стаціонар;
- об'єкт мав бути готовий до 31 грудня 2024 року.

Тобто слова Пастуха про пріоритет прифронтових регіонів формально мають підставу. Але то був лише один із критеріїв. Крім того, за правилами область мала б доплатити 30% вартості своїх проєктів — близько 13 млн грн. Чи була вона готова це зробити, ми запитали в ОВА. Поки відповіді не отримали.

У 2025 році держава фінансувала публічні інвестиційні проєкти в медицині на 2 056 289,5 тис. грн, і два з них передбачали укриття: новий корпус дитячої лікарні з ПРУ на Запоріжжі (293 млн грн) і ремонт корпусів Чернівецької обласної клінічної лікарні з укриттями (67,75 млн грн). Не прифронтова Чернівеччина до переліку потрапила, Тернопільщина — ні з жодним проєктом.

Лановецька лікарня провела торги у 2024 році. Договір на 13 027 934 грн отримало ТОВ «Тернопільське управління механізації» — єдиний учасник торгів; ціна знизилася на близько 10 тис. грн від очікуваної. У 2025 році є закупівля для того ж самого підрядника без конкурсу на ще 254 288,75 грн на додаткові роботи. Укриття з операційним блоком і палатами ввели в експлуатацію у 2026 році, ДСНС його обстежила. Директорка Департаменту охорони здоров'я ОВА Ольга Ярмоленко у розмові з журналістами не змогла пояснити, чому обрали саме Ланівці: за її словами, вона не входить до комісії, яка відбирає проєкти (детальніше про цю розмову — нижче).

Як це роблять сусіди

У сусідніх областях також не все ідеально, але ми побачили приклади, коли гроші на лікарняні укриття знаходилися — з держбюджету або місцевих бюджетів.



Старі металеві ліжка, обшарпані стіни та операційна для критичних випадків — таке укриття в обласній дитячій лікарні

МИ ПЕРЕВІРИЛИ

Проєкти були «для косметики»?

Тарас Пастух під час спілкування з журналістами також зауважив, що лікарням спершу треба переробити документацію: «У лікарнях мають бути укриття, у яких можна надавати медичні послуги, а не просто перечікувати тривогу... У закладах треба оновлювати проєктно-кошторисну документацію, яку розробляли для косметичних ремонтів, відповідно до нових стандартів». Втім, із документів ми бачимо дещо інше:

- обласна клінічна лікарня у 2024 році замовила проєкти саме капітального ремонту двох укриттів, обидва пройшли експертизу з позитивним висновком, а МОЗ визнало заявки такими, що відповідають вимогам;
- обласна дитяча лікарня у червні 2024 року замовила проєкт з прямою вимогою «приведення до норм ДБН В.2.2–5:2023»;
- психоневрологічна лікарня замовила проєкти капремонту двох укриттів у лютому 2026 року (1, 2), на ремонт потрібно 25 млн грн.

У травні 2024 року департамент охорони здоров'я ОВА вніс ці проєкти в DREAM — державну систему управління публічними інвестиціями, через яку місцеві проєкти претендують на гроші з держбюджету. У серпні того ж року їх об'єднали в один обласний портфель «безпечних умов» у медзакладах: шість проєктів, як ми порахували, на 105,3 млн грн. Станом на 12 листопада 2026 року система показує таке:

- обласна дитяча клінічна лікарня — 17,4 млн грн, профінансовано на 0%;
- обласна клінічна лікарня, два проєкти — 13,36 млн і 13,33 млн грн, обидва профінансовано на 0%;
- Шумська міська лікарня — 40,1 млн грн, профінансовано на 0%;
- Чортківська і Заліщицька центральні міські лікарні — 8,7 млн і 12,4 млн грн, позначені як профінансовані на 100%, хоча у 2024 році МОЗ їхні заявки на субвенцію не схвалило.

Отже, за даними системи, три проєкти обласних лікарень за два з половиною роки не отримали жодного фінансування. Згодом область внесла їх повторно: проєкт дитячої лікарні — у листопаді 2025 року, одне укриття клінічної — у квітні 2026-го. За відповіддю ОВА, вони «очікують визначення джерел та виділення фінансування». Друге укриття клінічної, проєкт якого МОЗ у 2024 році теж визнало відповідним вимогам, у відповіді ОВА не згадується. Чому — ми уточнюємо. Загалом у відповіді ОВА — три проєкти обласних закладів на 34,4 млн грн, тоді як обласний пакет 2024 року в DREAM, за нашими підрахунками, — 105,3 млн. Різниця — це лікарні громад, про які ОВА не пише, і друге укриття обласної клінічної. Проєкту обласної психоневрологічної лікарні в DREAM ми не знайшли. Тобто, виходить, що обласні лікарні підготували проєкти й потрапили в державну систему, а там і застрягли.

> **Місцевій владі потрібно… конкурувати за кошти, адже можливості залучити гроші є**

Чи є шанс зрушити з мертвої точки

Ми цікавимося укриттями в лікарнях з осені 2022 року. Щоразу частина посадовців відмовляється говорити, посилаючись на безпеку.

Ми пробували запитати про плани на майбутнє у директорки Департаменту охорони здоров'я ОВА Ольги Ярмоленко, але від коментаря відмовилася. Зв'язатися з нею через пресслужбу чи телефоном не вдалося, тож журналісти прийшли на прийом громадян. Вона відмовилася говорити під запис, пояснивши, що тему вже коментував начальник ОВА.

Втім, з короткої розмови нам вдалося зробити наступні висновки:

- департамент знає про стан укриттів у лікарнях;
- і саме департамент вніс у DREAM проєкти лікарень, які мали готову проєктну документацію;
- відповідальним за укриття, по-суті, називають балансоутримувача — обласну раду;
- ремонт одного укриття сигналізує про суми близько 13 млн грн і більше, тому лікарні мають шукати донорів і гранти;
- у розмові дала зрозуміти, що вважає тему укриттів чутливою.

Наша позиція: розташування і детальні технічні деталі укриттів справді варто не розголошувати, і ми їх не публікуємо. Але те, чи виділила влада гроші на захист пацієнтів й працівників, чому не виділила, ворогові нічого не дає. Ці дані вже є у відкритих державних реєстрах, а для пацієнтів і лікарів вони принципові.

Що ж далі?

1 жовтня 2026 року МОЗ повідомило, що медзакладам повинно бути забезпечено фінансування по мірі переміщення... зі Сходу, Центру і відповідно на Захід... Далі це відповідно колись дійде до нас. Ми переконані, що ця програма почне працювати в наступному році, — припускає. — Кошти передбачені в Державному фонді регіонального розвитку. І коли ми ці кошти отримаємо — ми вже пройшли фактично всі процедури, буде оголошений тендер, сподіваємося, з'явиться організація, яка це виконає. Якщо дасть Бог, то до весни ця робота буде завершена. Всі інші заклади — тоді, коли отримаємо гроші, приступимо до їхніх робіт. Без грошей, ви ж розумієте прекрасно, що ніхто нічого робити не буде.

Потрібно 669 мобільних укриттів, з них 417 першочергових. У першу чергу їх отримають лікарні біля фронту й кордону, заклади екстреної допомоги, а також ті, де укриттів немає зовсім або вони замалі.

Як вкотре наголошує начальник ОВА, на даний час уряд має чіткий перелік закладів, де він планує проводити відповідні роботи з облаштування цих укриттів. У цьому переліку нібито є наші заклади.

— У пріоритеті ці заклади будуть забезпечуватися фінансуванням по мірі переміщення... зі Сходу, Центру і відповідно на Захід... Далі це відповідно колись дійде до нас. Ми переконані, що ця програма почне працювати в наступному році, — припускає. — Кошти передбачені в Державному фонді регіонального розвитку. І коли ми ці кошти отримаємо — ми вже пройшли фактично всі процедури, буде оголошений тендер, сподіваємося, з'явиться організація, яка це виконає. Якщо дасть Бог, то до весни ця робота буде завершена. Всі інші заклади — тоді, коли отримаємо гроші, приступимо до їхніх робіт. Без грошей, ви ж розумієте прекрасно, що ніхто нічого робити не буде.

Припускаємо, йдеться про укриття центру екстреної медичної допомоги за 3,76 млн грн. Показово, що його проєкт область внесла в DREAM 6 листопада 2026 року — через два дні після запиту редакції. Але навіть якщо держава оплатить усі три обласні проєкти, що чекають у DREAM і про які згадує ОВА, — 34,4 млн грн, — це лише шоста частина тих 200–250 млн, які, за словами Пастуха, потрібні на укриття обласних медзакладів.

Журналісти «RIA плюс» звернулися до Верховної Ради України, Уряду України та Міністерства охорони здоров'я України із запитом щодо звернень та можливого фінансування ремонту в укриттях на Тернопільщині. Частину запитів «загубили», на частину відповідають. Тож ми чекаємо.

Народний депутат від Тернопільщини, заступник голови бюджетного комітету ВР Володимир Гевко, якому ми також поставили запитання, чому нічого не зроблено, каже, що частина лікарень може отримати гроші на укриття вже наступного року через Державний фонд регіонального розвитку.

— Зараз у багатьох лікарнях немає належних укриттів, і для держави одне з важливих завдань — облаштувати їх. Я знаю, що в деяких медзакладах уже розробили проєкти. Наприклад, в обласній дитячій лікарні документацію виставили на державній платформі, тепер очікують на фінансування. Бюджет у ненайкращому стані. Значна його частина — кошти міжнародних партнерів, які мають цільове призначення. Тобто донори визначають, на що саме їх можна витрачати, і ми не можемо самостійно змінювати ці умови. Водночас держава недоотримує податки через знищення підприємств внаслідок російських обстрілів. Тому Міністерство фінансів визначає пріоритетність видатків, а на інші потреби ресурсів бракує, — пояснює Володимир Гевко.

Треба шукати закордонних партнерів, але зробити це складно, продовжує нардеп.

— Якщо на ремонт кабінетів чи майданчиків партнери ще готові виділяти гроші, то знайти 20 мільйонів гривень на укриття значно важче. Знаю, що деякі донори фінансували облаштування укриттів у школах, але лікарні такої допомоги не отримували. Лише зараз ми починаємо системно займатися цим питанням, адже раніше пріоритетом були потреби фронту. Документація для лікарняних укриттів готова, ми запланували ці проєкти разом із Державним фондом регіонального розвитку. Думаю, на початку 2027 року, після розподілу бюджету, зможемо їх реалізувати, — додає Володимир Гевко.

А поки посадовці обіцяють нові лікарняні укриття «до весни», пацієнти, судячи зі звернень, під час тривоги так і не розуміють, куди йти. Ми продовжимо стежити за цими проєктами — і повернемося в ці укриття, щоб перевірити, що тут змінилося.



ФОТО ПОЛІНИ ДАЙНЕГИ

В укритті онкодиспансеру досі триває ремонт: власними коштами облаштовують вбиральню та комірчину

Треба активніше шукати фінансування, — експертка про можливості

Експертка Інституту економічних досліджень та політичних консультацій Олександра Бетлій, з якою поспілкувалися також журналісти «RIA плюс», наголошує, що чекати грошей — найпростіше. Натомість місцевій владі потрібно готувати якісні проєкти, брати участь у конкурсах і конкурувати за кошти, адже можливості залучити фінансування є, наполягає вона.

— Потрібно розробляти якісні проєкти, формувати портфелі, вносити їх на платформу DREAM і подавати на фінансування, коли уряд оголошує конкурс. Наскільки мені відомо, більшість укриттів будували коштом місцевих бюджетів або за фінансування Європейського інвестиційного банку. В освіті ситуація краща, бо там є окрема програма, а для лікарень фінансування передбачене через загальні конкурси, — каже Олександра Бетлій.

Позитивні приклади: у Чернігівській обласній дитячій лікарні та Чернігівській обласній психоневрологічній лікарні запрацювали сучасні укриття. Об'єкти відремонтовано та оснащено за підтримки Expertise France в Україні в рамках проєкту APPUI Santé який фінансується Центром кризової підтримки Міністерства Європи та закордонних справ Французької Республіки (CDCS) на запит Міністерства охорони здоров'я України.

У лютому цього року також повідомляли, що Міжнародна Коаліція укриттів цивільного захисту для України схвалила фінансування перших проєктів зі зведення захисних споруд, зокрема будівництва та модернізації укриттів у закладах освіти й охорони здоров'я. Із семи обраних ініціатив чотири передбачають реконструкцію або будівництво нових укриттів у лікарнях (нові споруди мають звести в Чернігівській, Дніпропетровській, Херсонській, Миколаївській, Одеській та Сумській областях).

Також знаходимо інформацію, що Європейський інвестиційний банк (ЄІБ) фінансує ремонт та будівництво нових укриттів.

Ці приклади підкріплюють слова пані Бетлій, що гроші є, якщо за ними йти. Утім, просто внести проєкт у DREAM і чекати, за словами експертки, мало. Його треба просувати, а для цього він має бути справжнім проєктом, а не ідеєю.

— Треба переконатися, що проєкт правильно, гарно підготовлено. Щоб донорська організація бачила, що це справді вагома справа, а не просто «нам щось потрібно», і що громада хоч якусь роботу зробила, — пояснює Олександра Бетлій.

Шукати гроші можна не лише в державному бюджеті, наголошує вона: це й банківські кредити, і донорські фонди, які працюють в Україні. Десь укриття фінансують естонці, литовці чи латвійці, у Миколаєві багато роблять данці. Державні програми теж є: у жовтні Мінрозвитку оголошувало конкурс на кошти Європейського інвестиційного банку, а укриття можна було подавати й на фінансування з Державного фонду регіонального розвитку. Але цього року видатки заморожували, тож навіть ті, хто гроші виграв, отримують їх лише тепер і з ризиком, що профінансують не все.

— Сказати, що грошей для тилових областей взагалі немає, не можна. Є певний відсоток, який точно має туди йти. Але треба забути про те, що хтось буде шукати гроші для Тернопільщини. Це справді робота громади: підготувати якісний проєкт, розповісти про нього, написати листи різним донорським організаціям. Бо в державному бюджеті коштів реально мало, — каже експертка.

Це розслідування проведене в рамках трирічного проєкту «Посилення громадського контролю в Україні» (Boosting Citizens Watchdogs in Ukraine), що виконується IWPR у партнерстві з Інститутом розвитку регіональної преси за підтримки Норвезького агентства з розвитку та співробітництва Norad.

СТУДЕНТ І СИН СИЛОВИКА

Злочин ■ Що дізналися про підозрюваного у зґвалтуванні 14-річної дівчини у Тернополі

ІРИНА БЕЛЯКОВА, IRYNA.BELYAKOVA@GMAIL.COM, 067-747-28-44

Спецпризначенці затримували 21-річного тернополянина у квартирі на «Канаді» за допомогою спецзасобів, адже дверей, кажуть, він не відчиняв. Його підозрюють у згвалтуванні неповнолітньої.

«RIA плюс» дізналася, ким є підозрюваний, де навчається та розповідаємо, що відомо про потерпілу.

За інформацією, яку зібрали журналісти, 21-річний тернополянин познайомився з дівчиною через Telegram.

Переїхала до нас з Півдня

Нам відомі дані про дівчину та підозрюваного, але ми не розголошуватимемо їх всі з етичних міркувань. Зазначимо лише, що потерпіла — переселенка з Півдня України, переїхала до Тернополя з рідними у 2023 році. Сама потерпіла навчається в одному з місцевих закладів Тернополя. Там про неї кажуть як про старанну учениці і спокійну, врівноважену та чемну дитину.

За даними наших джерел і поліції, дівчина тривалий час спілкувалася зі своїм знайомим онлайн, але нещодавно він запропонував зустрітися. Невдовзі молоді люди вже гуляли парком, після чого Н. «запросив» дівчину до себе в гості і почав чіплятися, це офіційна версія. Потерпіла, за інформацією поліції, деякий час мовчала і боялася комусь розповісти про те, що сталося. Через кілька днів не витримала і поділилася з подругою, а та попросила допомоги у брата, який зараз на передовій. Про ймовірний злочин чоловік повідомив на 102.

Що відомо про підозрюваного

Коли правоохоронці прибули до помешкання підозрюваного, він не відчиняв дверей. За інформацією джерел, поліцейським довелося застосувати спецзасоби, щоб потрапити всередину. Чоловіка затримували бійці роти поліції особливого призначення.

Усе це відбувалося в одній з багатоповерхівок на «Канаді», і свідками спецоперації стали сусіди, які й повідомили про це редакцію.

Як дізналися журналісти, підозрюваному Н. 21 рік, і він сам проживає у квартирі, де, за версією поліції, все сталося. Батьки мешкають окремо.

> **Потерпіла, за інформацією поліції, деякий час боялася комусь розповісти про те, що сталося**

За нашою інформацією, батько підозрюваного є чинним працівником однієї з силових структур на Тернопільщині. Нам відомо, якої саме, але поки що ми не повідомлятимемо цієї інформації. Нам також відомі дані обох батьків, і ми готові вислухати їхню позицію, чи відомо їм про якийсь інший сценарій події, ніж той, що оприлюднений офіційно. Просимо зв'язатися з редакцією.

Також ми дізналися, що підозрюваний раніше до кримінальної відповідальності не притягувався і є студентом, навчається на четвертому курсі одного із університетів Тернополя.

Юридична довідка

Кримінальний кодекс України

Стаття 152. Зґвалтування

3. Зґвалтування, вчинене групою осіб, або зґвалтування неповнолітньої особи — карається позбавленням волі на строк від семи до дванадцяти років.



ФОТО ПОЛІЦІЇ

Суд обрав підозрюваному запобіжний захід — тримання під вартою без права внесення застави

За словами керівника факультету, Н. не мав проблем із навчанням: усі іспити та заліки складав із першого разу. Водночас особливих успіхів не демонстрував. До студентського життя поза навчанням не долучався, активності не виявляв.

Загрожує до 12 років тюрми

Поліцейські затримали Н. і під час обшуку в його помешканні вилучили комп'ютерну техніку з імовірно протиправним контентом, мобільний телефон та інші речові докази, повідомили у поліції. Тернополянину оголосили підозру за ч. 3 ст. 152 (згвалтування неповнолітньої особи) Кримінального кодексу України.

Суд обрав підозрюваному запобіжний захід — тримання під вартою без права внесення застави. За інкримінований злочин йому загрожує до 12 років позбавлення волі.

Триває досудове розслідування під процесуальним керівництвом Тернопільської окружної прокуратури. Поліцейські перевіряють фігуранта на причетність до вчинення інших аналогічних злочинів.



Під час санкціонованого обшуку за місцем проживання фігуранта поліцейські вилучили комп'ютерну техніку з імовірно протиправним контентом, мобільний телефон та інші речові докази

Шантажував інтимними відео, вимагаючи гроші і секс

ІРИНА БЕЛЯКОВА, IRYNA.BELYAKOVA@GMAIL.COM, 067-747-28-44

У червні 2026 року поліція затримала чоловіка, який шантажував жінку інтимним відео та вимагав гроші. За даними слідства, чоловік без її згоди записав відео інтимного характеру під час однієї із зустрічей, а після припинення стосунків почав тиснути на неї та розіслав запис її знайомим. Після передачі обумовленої суми його затримали.

Вирок чоловікові, якого обвинувачували у примушуванні до вступу в статевий зв'язок, шантажуючи інтимними відео, проголосив Тернопільський міськрайсуд. Справу слухали у закритому режимі.

Чоловік погрожував поширити ці записи в різних чатах і групах соціальних мереж, якщо жінка не погодиться на його вимоги. Такі повідомлення та дзвінки він надсилав упродовж кількох місяців — до червня 2026 року.

За інформацією правоохоронців, підозрюваний — житель Тернопільського району, 1971 року народження. Потерпілій на той час було 37 років. У суді чоловік спочатку частково визнав провину. Стверджував, що поширював інтимне відео, бо потерпіла нібито заборгувала йому гроші, а сексуальних стосунків не вимагав і не погрожував розголошенням записів. Водночас визнав, що виставляв відео в інтернеті та розкаявся. Під час судових дебатів уже заявив, що повністю визнає свою вину, просив суворо його не карати, оскільки служить.

Потерпіла розповіла в суді, що обвинувачений мав відео інтимного характеру за її участю, зняте приблизно півтора року тому, коли вони зустрічалися. Спочатку він зберігав його в себе, а згодом почав надсилати знайомим жінки та використовувати записи для шантажу. За словами потерпілої, погрози почалися у березні 2026 року. Чоловік телефонував і вимагав, щоб вона вийшла до нього та виконувала те, що він скаже. Якщо відмовлялася, погрожував зробити її «відомою», розіславши інтимне відео людям та опублікувавши його в інтернеті.

Жінка розповіла, що обвинувачений телефонував майже щодня, надсилав уривки відео та погрожував поширити їх серед її подруг і знайомих. Одного разу, коли вона злякалася, що чоловік приїде до неї додому, попросила свого чоловіка повернутися з роботи. Згодом обвинувачений почав також вимагати 400 доларів, стверджуючи, що потерпіла нібито винна йому ці гроші. Жінка заперечила, що позичала. Та додала, що погрози примусити її до сексуальних стосунків тривали до червня 2026 року. За словами потерпілої, інтимне відео, яке обвинувачений опублікував у TikTok, залишається там і досі. У суді жінка заявила, що обвинувачений не просив у неї пробачення, а після звернення до поліції вони більше не зустрічалися. Під час судових дебатів потерпіла просила призначити йому максимально суворе покарання.

Серед доказів у справі були записи телефонних розмов потерпілої з обвинуваченим. Під час розмови 1 червня 2026 року чоловік вимагав 400 доларів за видалення інтимних відео. Коли жінка запитала, як може повернути ці гроші, він запропонував їй «відпрацювати» борг. На уточнення, що саме вона має робити, відповів: «секс». В іншій записаній розмові чоловік погрожував викласти відео у Facebook, якщо не отримає грошей.

Інші докази підтверджували, що обвинувачений надсилав інтимні записи родичам потерпілої. Зокрема, її дітям він писав, що мати має повернути 400 доларів, інакше відео побачать друзі та мешканці села. Під час огляду телефона самого обвинуваченого правоохоронці також виявили інші інтимні фото та відео потерпілої.

Суд визнав провину чоловіка доведеною та кваліфікував його дії як примушування до сексуального акту без добровільної згоди потерпілої з погрозою розголошення відомостей, що її ганьблять. Під час призначення покарання суд врахував, що обвинувачений служить. Також у нього діагностували алкогольну залежність. Водночас судово-психіатрична експертиза встановила, що чоловік міг усвідомлювати свої дії та керувати ними як під час вчинення злочину, так і на момент обстеження.

Суд не визнав щирого каяття, хоча обвинувачений під час дебатів заявив, що повністю визнає провину. Суд звернув увагу, що під час допиту чоловік заперечував погрози та примушування до сексу, а розкаювався лише у поширенні інтимних відео. Тому таке визнання вини суд не вважав справжнім каяттям.

Суд відправив обвинуваченого на 2,5 роки до колонії за примушування до сексу з погрозами поширити інтимні відео. Водночас зарахував у строк покарання 13 днів попереднього ув'язнення — від 4 до 16 червня 2026 року включно, за принципом день за день. Вирок може бути оскаржений протягом тридцяти днів з дня його проголошення.

«ВВЕЛИ В ОМАНУ ХУДОЖНИКА І МЕНЕ», СУД У СПРАВІ МАРЧУКА

Суд ■ Одна з відповідачів у справі за позовом Марчука пригадала день підписання скандального договору і заявила, що його ініціатором був Михайло Апостол. Пан Михайло категорично заперечив свою причетність



ФОТО ЯНИ ПОЛУХІНОЇ

Два судові засідання тривали вступні слова учасників у справі Івана Марчука. Далі мають, зокрема, дослідити письмові докази

ЯНА ПОЛУХІНА, 068–834–84–08, YANA.POLUKHINAA@GMAIL.COM

Вступні слова сказали учасники у справі за позовом художника Івана Марчука. Це зайняло два судових засідання. Нагадаємо, митець оскаржує договір, яким у 2020 році нібито надав виключну ліцензію на використання авторських прав на зображення своїх картин чотирьом людям — Ігорю Апостолу, Михайлу Синиці, Сергію Павленку і Тамарі Стрипко.

У суді 18 листопада своє вступне слово сказала представниця відповідача Ігоря Апостола у суді Оксана Притула. Зазначимо, самого Ігоря Апостола на судових засіданнях не було.

«При всій повазі до митця»

— Передусім хотіла би зазначити, що відповідач Апостол, так само, як, думаю, і Синиця, і Павленко, з великою повагою ставляться до шановного позивача, до митця і абсолютно жодним чином ніколи не мали наміру в якийсь спосіб ввести його в оману,— розпочала своє вступне слово Оксана Притула.

Представниця Апостола знову зауважила, що нібито ця справа могла вже давно закінчитися підписанням мирної угоди, але ніхто цього не пропонував, а на умови мирової угоди від відповідача Павленка позивач письмово не відреагував.

— Помилка внаслідок власного недбальства, незнання закону чи неправильного його тлумачення однією зі сторін не може бути підставою для визнання правочину недійсним. Тому, при всій повазі до митця, я навіть не сумніваюся, він абсолютно адекватна людина, він міг і мав розуміти, що відбувається. Друге питання: як цю проблему доносять до нього його наближені люди? Ми вважаємо, що все ж таки ця проблема створена від нерозумінням митцем, яка є суть цього ліцензійного договору,— каже Оксана Притула.

Учасники запитували у представниці Апостола, зокрема, обставини підписання договору її клієнтом. Адже, нагадаємо, відповідачі не бачили або не пам'ятають, як Ігор Апостол підписував оскаржуваний договір, а експертиза встановила, що підпис Апостола взагалі йому не належить.

— Деталей мені невідомо. Я знаю тільки, що в загальних рисах брали участь зі сторони Апостола, участь у переговорах, укладенні й обговоренні умов, відповідно підпис на договорі належить Ігорю Михайловичу (Апостолу). Це все, що мені відомо,— відповіла Оксана Притула.

«Михайло Апостол і був ініціатором»

Після цього своє вступне слово сказала відповідачка Тамара Стрипко, яка повністю визнає позов. Вона пригадала день, коли підписували ліцензійний договір, і що тому передувало. Відповідачка переконана, 21 травня 2020 року ввели в оману і художника, і її.

— Саме Михайло Апостол і був ініціатором так званого ліцензійного договору. Синицю я побачила вперше 12 травня 20-го року на день народження художника. Під час привітань Марчука Михайло Апостол оголосив про подарунок для гостей, і це були футболки із зображенням творів Марчука,— пригадала Тамара Стрипко.

Тоді, з її слів, Михайла Синицю представили їй як підприємця, який виготовив ці футболки. Далі художник попросив пані Стрипко, нібито на прохання Михайла Апостола, надіслати на чиюсь електронну адресу пропозицію щодо сувенірної продукції. Що вона і зробила. Це було перед підписанням оскаржуваного договору.

— 21 травня Михайло Апостол зателефонував до мене і запросив спуститися в кафе. Він пояснив, що зустрічався з Іваном Степановичем (Марчуком), погодив деякі питання і хотів би зі мною їх обговорити, оскільки про це попросив Марчук. Апостол був не сам. Там вже були Синиця і Павленко, якого я тоді побачила вперше. Мені показали друкований текст. Сказали, що це погоджено із Марчуком і мова про імідж художника. Крім запевнень, що з художником все погоджено, Михайло Апостол стверджував, що надруковане і принесене ними не має ніякої юридичної сили без нотаріального посвідчення,— веде далі Тамара Стрипко.

Відповідачка повідомила, що їй про такі домовленості нічого не відомо і художник їй нічого такого не розповідав. Після чого, каже пані Стрипко, Михайло Апостол запропонував поїхати до Івана Марчука в майстерню. Що вони і зробили.

— Коли ми прибули до майстерні він (Михайло Апостол) не зайшов, зіславшись, що має інші справи. Мене це дещо здивувало, але не насторожило. Я підкреслюю, ми вважаємо його порядною людиною. У майстерні нас чекав Іван Степанович. Я йому пояснила, що ці люди від Апостола із якоюсь угодою, що вони ніби погодили попередньо з ним викладене у тексті. Сказане мною Марчук не підтвердив і текст не читав. Весь час Синиця стояв поряд із Іваном Степановичем і наголошував, що це договір про імідж, він не має на сьогодні ніякої юридичної сили, але ви його підпишіть. Маестро дійсно поставив свій підпис. І звернувся до мене: «Підпиши і ти»,— розповідає Тамара Стрипко.

Коли учасники пішли і у майстерні залишились Тамара Стрипко і Іван Марчук, вона запропонувала художнику разом перечитати підписану угоду. Із перших сторінок, говорить відповідачка, вони зрозуміли, що зміст документа неприйнятний. Тому в той же день Іван Марчук зателефонував до, як вони думали, ініціатора цього договору — Михайла Апостола.

> **Учасники висловили повагу Марчуку, але його позов щодо договору не підтримують**

— Марчук категорично формулював, що: «Мені не потрібна ця угода. Я нічого не хочу знати, я ніяких прав не передаю, і мені немає в цьому і найменшої потреби». І, судячи по його коментарях після завершення розмови, Апостол запевнив, що «на цьому кінець, дорогий маестро, та ви можете навіть порвати ці папірці»,— каже у вступному слові пані Стрипко.

І на тому відповідачка вважала, що питання із договором закрите, він не має юридичної сили. Аж до 2024 року, коли Івану Марчуку стало відомо, що є люди, які вважають цей договір дійсним.

Також пані Стрипко зауважила, що думала, підписантом договору був Михайло Апостол, а не Ігор Апостол, якого вона тоді не знала і на сьогодні жодного разу, каже, не бачила.

Позиція Михайла Апостола

Ми звернулися до Михайла Апостола з пропозицією прокоментувати його дотичність до цієї справи. Він погодився і повідомив, що будь-якого відношення до цієї справи не має. Далі наводимо цитатою коментар Михайла Апостола.

«Моя позиція однозначна: я категорично заперечую будь-яку причетність до ініціювання, підготовки, організації чи укладення ліцензійного договору, який нині є предметом судового спору.

Насамперед хочу зазначити, що я не є стороною цього судового процесу. Про те, що відповідачка Тамара Стрипко назвала мене ініціатором згаданого договору, дізнався вперше від вас. Для мене це стало несподіванкою.

Я аграрій, а не мистецтвознавець і не фахівець із питань авторського права. Ніколи не займався управлінням творчою спадщиною художника Івана Марчука. Я ніколи особисто не зустрічався з Іваном Марчуком для обговорення такого договору, не ініціював його укладення, не вів переговорів щодо його умов, не брав участі в погодженні та підписанні відповідних документів. Більше скажу: я жодного разу не зустрічався з Марчуком один на один, завжди була Стрипко. Тому в мене виникає цілком закономірне запитання: на яких фактичних і документальних підставах моє ім'я взагалі пов'язують із цією історією?

Мені відомо, що в межах судового процесу представлені матеріали, які стосуються безпосередньої співпраці Тамари Стрипко з іншими учасниками цієї історії, зокрема листування, погодження, скриншоти, фотографії документів та інші матеріали. Вважаю, що саме суд має дослідити ці докази та надати їм належну правову оцінку.

Я не маю наміру коментувати обставини, які є предметом судового розгляду, або давати оцінку діям його учасників. Водночас категорично не погоджуюся з приписуванням мені дій, до яких я не мав жодного стосунку.

Готовий відповідати за власні слова та вчинки. Але не дозволю приписувати мені чужі дії та відповідальність за рішення, до яких я не мав жодного стосунку».

Додамо, до відповідачки Стрипко було чимало запитань у відповідача Михайла Синиці. Частину з питань суддя зняв через повторення і через те, що відповідачка вже давала на них відповідь. Але цей процес зайняв чимало часу. Судове засідання, яке розпочалося близько 9.05 ранку, завершилось після 13 години.

Наступне засідання має відбутися третього грудня.

Справа Івана Марчука

Нагадаємо, оскаржуваний договір Іван Марчук і четверо відповідачів уклали у 2020 році. Художник нібито надав виключну ліцензію на використання авторських прав на зображення своїх картин терміном на 100 років. І зробив це за 10 тисяч гривень і п'ять відсотків ліцензійних платежів.

— Це ліцензія, дозволи на використання зображень, створених ним (художником,— прим. авт.), так як у договорі прописано, на момент його укладення. Тобто зображень картин. Але зображення картин використовуються постійно. Тобто не можна провести виставку без використання зображення картин, навіть на рекламі, на флаєрі, на вивісці використовують ці зображення. І Марчук позбавлений такого права на його відомі і цінні зображення творів. До речі, самим договором передбачено, в тому числі, обов'язок Марчука надати їм оригінали картин за їхнім запитом,— наголошувала представниця художника у суді Наталія Калініченко.

Пізніше Іван Марчук, додає представниця, випадково дізнався, що підписав договір, яким передав права на зображення своїх творів. Художник був переконаний, що документ мав інший зміст і не був чинним, і що його ввели в оману.

— Він дізнався, що контрагентів виноробів стали чужі люди запитувати, чи мають вони дозвіл на використання творів Івана Степановича. Тоді він зрозумів, що цей договір хтось вважає чинним. Тому документ ми віднайшли, уточнили інформацію і вирішили подати позов про визнання недійсним,— розповідала Наталія Калініченко.

565577_inf

Не просто диван: що відбувається з меблями «Діани» до зустрічі з власником

АНАСТАСІЯ НАГОРНА

Тканина, розмір, конфігурація: диван можна підлаштувати під будь-яку кімнату. Журналісти «RIA плюс» дізнавалися, що ще відбувається з меблями, перш ніж вони потрапляють до власника

На диван у салоні ми зазвичай дивимося просто: подобається чи ні, зручний чи ні, пасуватиме до кімнати чи доведеться шукати інший. Але за готовим диваном є значно довша історія — від вибору тканини й розміру до моменту, коли його занесуть у квартиру.

Саме цю історію журналісти «RIA плюс» вирішили пройти разом із тернопільською компанією «Діана».

Перше знайомство — у салоні. Тут поруч стоять кутові та прямі дивани, модульні системи, ліжка й крісла. Можна роздивитися не лише готові моделі, а й обрати тканину, колір та інші деталі майбутніх меблів.

І це важливий момент: покупець не обов'язково має брати модель такою, якою бачить її перед собою. Її можна адаптувати під конкретну кімнату та власні побажання.

— Ми можемо змінювати розмір, тканину, дизайн, конфігурацію — фактично підлаштовувати модель під потреби клієнта, — пояснює SMM-менеджерка Юлія.

Поки в салоні можна уявляти, який цей диван матиме вигляд вдома, далі починається частина роботи, якої покупець уже не бачить. Щоб її побачити, журналісти вирушають на склад «Діани».

Тут меблі вже зовсім не схожі на виставкові зразки в салоні. Вони готові до свого наступного етапу — поїздки до власника. Перед цим кожен виріб проходить фінальну перевірку, після чого його зберігають на складі до моменту доставки.

І саме тут стає зрозуміло, що купівля меблів для компанії — це не просто передати замовлення клієнту. Потрібно ще доставити його, занести та встановити.

— Ми самостійно доставляємо меблі по всій Україні, заносимо їх до приміщення та встановлюємо, — розповідає дівчина.

Тобто для покупця шлях може виглядати дуже просто: прийшов у салон, вибрав диван — і через певний час він уже вдома. А між цими двома точками — ціла команда та кілька етапів роботи.

Сьогодні «Діана» працює у Тернополі понад 20 років. За цей час асортимент розширився: окрім диванів, у салоні представлені ліжка, крісла та модульні системи. А вибір тканин і конфігурацій дозволяє підбирати меблі не лише за зовнішнім виглядом, а й під конкретний простір.

Уся ця робота об'єднує команду з-понад 30 людей. Хтось допомагає покупцеві визначитися з моделлю, хтось працює над замовленням, хтось перевіряє готові меблі перед відправленням, а далі вони вирушають до свого нового дому.

Частину меблів, які є в наявності, можна також переглянути на сайті салону та замовити онлайн. А за новинками й актуальними пропозиціями — стежити у Facebook та Instagram.

Так звичайний похід у меблевий салон виявляється лише початком великого шляху. Від вибору моделі — до готового дивана чи ліжка у вашому домі.

І саме про такі місцеві компанії, їхню роботу та людей за українськими брендами ми розповідаємо у проєкті «Бренди Тернопілля».



ФОТО АНАСТАСІЇ НАГОРНОЇ

Тканину, колір і розмір можна підібрати під конкретну кімнату

Про «живі» історії та перевірену якість читайте у проєкті «Бізнеси Тернопілля», засканувавши qr-код



У салоні «Діана» поруч стоять кутові й прямі дивани, модульні системи, ліжка та крісла



У салоні покупцеві допомагають визначитися з моделлю, тканиною та конфігурацією



На складі меблі проходять фінальну перевірку та чекають на доставку до власника

Матеріал створений редакцією на правах реклами в межах проєкту «Бренди Тернопілля». Тут журналісти розповідають про місцеві бізнеси через історії підприємців і репортажі з підприємств та виробництв.

НАПАД НА ШКОЛЯРКУ ІЗ П'ЯТОЇ ШКОЛИ: СПРАВА У СУДІ

Злочин ■ Обвинувачення у замаху на умисне вбивство під час слідства не змінили: за цією статтею судитимуть 15-річну однокласницю потерпілої. Водночас дівчині не продовжували домашній арешт. Що ще відомо про справу і школярок, розповідаємо



ФОТО ІРИНИ БЕЛЯКОВОЇ

Дев'ятикласниця напала із ножем на однокласницю 27 квітня у під'їзді будинку на вул. Броварній, коли та повернулася додому зі школи

ІРИНА БЕЛЯКОВА, IRYNA.BELYAKOVA@GMAIL.COM, 067–747–28–44

Про конфлікт між двома дев'ятикласницями школи № 5 у Тернополі 27 квітня, який завершився ножовим пораненням 15-річної дівчини, «RIA плюс» писала неодноразово.

Невдовзі після поранення однокласниці 15-річна К. М., за ухвалою суду перебувала під домашнім арештом.

Резонансний напад у школі №5

Журналісти, нагадаємо, побували біля будинку, де стався напад, поспілкувалися з мешканцями, керівництвом ОСББ, батьками учнів, працівниками школи, управління освіти та правоохоронцями. Деякі співрозмовники стверджували, що про конфлікти між дітьми у школі знали й раніше, однак офіційно ці факти не підтверджувалися.

На початку травня «RIA плюс» поспілкувалася з мамою підозрюваної школярки, адвокатом потерпілої та батьками учнів 9-Б класу. Мати дівчини розповіла, що донька важко пережила загибель батька-військового і є замкнутою. Водночас частина батьків та адміністрація школи заперечували інформацію про систематичний булінг, тоді як інші співрозмовники редакції стверджували, що конфлікти між дітьми тривали. У школі та міському управлінні освіти повідомили про службове розслідування й закликали не робити передчасних висновків до завершення перевірок.

Булінгу не було, стверджує «RIA плюс» результати шкільного розслідування в. о. директора школи № 5 Оксана Погоріла.

Керівник Тернопільської обласної прокуратури Віталій Панченко також повідомив «RIA плюс», що в межах розслідування не встановили фактів булінгу щодо підозрюваної у нападі на однокласницю. Правоохоронці опитали учнів та колишніх учнів школи № 5, однак ніхто з них не підтвердив фактів цькування.

— Конфлікт між двома дівчатами був, проте він — іншого характеру, — зазначив Віталій Панченко.

> **На грунті неприязних стосунків дівчина заздалегідь готувалася до замаху**

Водночас прокуратура звернулася до Тернопільської обласної військової адміністрації з ініціативою провести неупереджену перевірку можливих фактів булінгу не лише у школі № 5, а й у тернопільських школах загалом.

Заздалегідь готувалася

Досудове розслідування у справі стосовно 15-річної школярки, котра напала з ножем на однокласницю, завершене. Обвинувальний акт скерували до суду, — повідомила начальник відділу захисту інтересів дітей та протидії домашньому насильству Тернопільської обласної прокуратури Тетяна Войтович.

— Дівчину обвинувачують у вчиненні замаху на вбивство за ч. 2 ст. 15, ч. 1 ст. 115 КК України, — повідомила Тетяна Войтович. — Встановлено, що на ґрунті неприязних стосунків між дівчатами обвинувачена заздалегідь готувалася до скоєння злочину. Подальше рішення щодо правомірності дій ухвалюватиме суд.

Адвокат неповнолітньої К. повідомив «RIA плюс», що його підзахисна зараз навчається в онлайн-школі, адже через домашній арешт не могла відвідувати заклад фізично. А от щодо результатів експертизи стану здоров'я дівчини та позицію захисту щодо можливої перекваліфікації обвинувачення, Андрій Матвіяс поки не коментує, зазначивши, що не може розголошувати подробиці справи без згоди своєї підзахисної.

Хочуть відкритого слухання

Враховуючи, що обидві дівчини неповнолітні, розгляд справи у суді найімовірніше буде закритим. Водночас адвокат висловився за відкритий судовий розгляд.

— Я вважаю, що судовий розгляд має бути відкритим, — переконаний Андрій Матвіяс. — Можливо, окремі частини засідань можуть бути закритими. Але є законодавча норма, тому я не можу сказати, що прокуратура діє неправильно, «закривши» розгляд справи у суді.

Тактику захисту у суді не розголошують, проте захисник не виключає, що розраховують на перекваліфікацію обвинувачення вже у суді.

Ми також звернулися до адвоката потерпілої О. Віталія Сідорова. Але він зазначив, що родина дівчини категорично не бажає розголошувати будь-які відомості як про справу, так і саму дівчину.

Поки сторони не говорять про причину конфлікту, що призвело до нападу з ножем, «RIA плюс» від власних джерел вдалося дізнатися, що одна з учасниць раніше налаштовувала подружок проти іншої. Поки офіційно цю версію нам не підтверджують.

Загрожує до 10 років тюрми

К. інкримінують закінчений замах на вбивство однокласниці. Кримінальна відповідальність за вчинення правопорушення, передбаченого статтею 115 Кримінального кодексу України — умисне вбивство — у цьому випадку застосовується з урахуванням статті 15 ККУ як замах на умисне вбивство, пояснила Анна Мостецька.

За її словами, відповідальність за такий злочин настає з 14-річного віку.

— У разі доведення вини особи під час судового розгляду, санкція статті передбачає покарання до 15 років позбавлення волі, — пояснила Анна Мостецька. — Водночас, оскільки йдеться про незакінчений злочин, максимальний строк покарання не може перевищувати дві третини від цього терміну.

Таким чином, уточнює спікер-суддя, йдеться про покарання до 10 років ув'язнення.

Ліхтар на Вишневецького пошкодили вандали

ПОЛІНА ДАЙНЕГА, 095–077–01–80, POLINADAINENA@GMAIL.COM

На бульварі Дмитра Вишневецького у Тернополі жителі знову помітили пошкоджений ліхтар. У міській раді повідомили, що комунальники працюють над відновленням опори вуличного освітлення.

На світлинах та відео, які надіслала до редакції читачка Марія, видно розбите скло від плафонів та повалену опору ліхтаря на зеленій зоні.

— На бульварі Дмитра Вишневецького знову «полетів» вуличний ліхтар, а ще один — ледве стоїть. Вже ж ремонтували тут, — каже пані Марія.

Опора на бульварі була пошкоджена не через природне зношення чи самостійне руйнування, а внаслідок вандальних дій, прокоментувала «20 хвилин» речниця Тернопільської міської ради Мар'яна Зварич.

— Аналогічна ситуація була і з попереднім пошкодженням опори, яке також сталося внаслідок стороннього втручання. Працівники комунального підприємства «Тернопільміськсвітло» проведуть усі необхідні роботи для відновлення вуличних ліхтарів, — додала пані Зварич.

Нагадаємо, у жовтні ліхтарні стовпи на бульварі вже падали. Тоді у комунальному підприємстві «Тернопільміськсвітло» журналістам розповіли, що фахівці підчистили стовпи, зміцнили основу та замінили кріплення там, де це було необхідно.



ФОТО ЧИТАЧКИ МАРІЇ

Розбиті плафони та повалений стовп на бульварі Вишневецького

ДОПОМАГАВ ПОВЕРТАТИ ПОЛЕГЛИХ І БОРОВСЯ З ОНКОЛОГІЄЮ

Пам'ять ■ Він любив свою родину, мріяв побачити, як дорослішають його діти, і завжди знаходив час, щоб допомогти іншим. Микола Кушнір був волонтером та водієм місії «На щиті», повертав полеглих захисників додому, підтримував військових і до останнього боровся з важкою онкологічною хворобою. Його серце зупинилося за день до 45-річчя. У пам'ять про свого чоловіка дружина Наталія розповіла про його життя, плани та мрії



ФОТО З АРХІВУ РОДИНИ

Микола Кушнір допомагав доправляти пошкоджений автомобіль військових на ремонт

ПОЛІНА ДАЙНЕГА, 095–077–01–80, POLINADAINEHA@GMAIL.COM

Люблячий чоловік і батько, вірний син України і просто чуйна, відкрита людина, яка завжди була готова простягнути руку допомоги. Таким Миколу Кушніра пам'ятають рідні, друзі та ті, з ким він працював і волонтерив. Навіть дізнавшись про важку хворобу, чоловік не втрачав віри в одужання.

«Я боєць, я все життя у спорті, я маю виграти», – говорив Микола, коли дізнався про діагноз. Він продовжував боротися, навіть коли англійські медики сказали, що йому залишилося жити два-три місяці. 30 жовтня родина мала святкувати ювілей Миколи в ресторані. Готувалися до дня народження, планували зустріч із близькими. Але за два тижні до цього стан чоловіка погіршився, хвороба почала прогресувати. 29 жовтня його серце зупинилося.

– Останній бій – із онкологією – він програв, – говорить дружина Наталія. – У ньому було стільки любові, яку він не встиг подарувати нашим діткам. Але хоч його і немає поруч, ми відчуваємо її щодня.

Був опорою для родини та країни

Микола Кушнір – уродженець Тернопільщини. За освітою він був учителем англійської мови. І хоча за спеціальністю чоловік не працював, знання мови знадобилися і під час перебування за кордоном на заробітках, і під час лікування. Ще змолоду Микола зустрів свою кохану Наталію, з якою був до останнього подиху. Жінка згадує: він був мужнім та рішучим, завжди стояв горою за свою родину і робив усе можливе, аби близькі нічого не потребували.

– Одного разу Микола захистив мене на дискотеці, так ми познайомилися і прожили разом. Він із такою турботою ставився до мене, постійно казав, що я – його квітка, маю цвісти для нашої сім'ї. Це було неймовірне життя. Він ніколи не чекав від когось допомоги, а поступово йшов до своєї мети. Так ми їздили до Англії, купили першу квартиру, одружилися і відкрили власну справу – фірму з опалення. Для нього було важливо, щоб усе робили разом, щоб усе було чесно. Настільки був відповідальним і за свою родину, і за працівників, ніколи не міг схитрувати, – згадує пані Наталія.



Він завжди наголошував, що не можна залишатися осторонь, а потрібно допомагати тим, хто виборює незалежність

Від початку повномасштабного вторгнення Микола Кушнір долучився до територіальної оборони у Тернополі, а згодом – до команди місії «На щиті». Він повертав тіла загиблих захисників із прифронтових регіонів України додому.

> **Серце Миколи Кушніра зупинилося за день до його 45-го дня народження**

– Чоловік завжди казав, що не треба залишатися осторонь, треба допомагати нашим хлопцям та дівчатам на фронті. За потреби закуповував одяг та амуніцію, продукти, ганяли автівки, передавали запчастини та паливо, – каже пані Наталія. – Влітку 2023 року Микола вперше поїхав на Схід України за полеглими воїнами. Коли він повернувся, то спочатку навіть не міг говорити. Він був у пригніченому стані й тільки повторював: «Там справжні жахіття». Але від поїздок не відмовився, адже розумів важливість цієї роботи. Бо тут, удома, на хлопців чекають, їх треба гідно поховати.

Допомагати іншим Микола звик задовго до повномасштабної війни. У нього була особлива традиція на День святого Миколая – щороку чоловік роздавав гроші людям, які потребували підтримки.

– Так як чоловік мав ім'я Микола, то на День святого Миколая він роздавав гроші нужденним. У нього була така традиція багато років поспіль. Він складав по 200 чи 500 гривень і просто давав бабусям чи дідусям на вулиці, у супермаркеті, на касі. Він казав, що нехай не всім, але хоч комусь вдасться допомогти. Він мав добре серце і ніколи не міг пройти повз біди, – згадує пані Наталія.

Родина та спорт – найкраща підтримка

Попри роботу, волонтерство та поїздки, на Миколу вдома завжди чекали дружина Наталія та двоє дітей – п'ятирічний син і семирічна донечка. За словами жінки, дітей вони всиновили, але Микола любив їх і за першої ж можливості приділяв їм вільний час – возив на море, а вони, своєю чергою, підтримували татка на змаганнях. А щоб зберегти на пам'ять усі спільні моменти, подружжя створило електронний щоденник.

– Дітки маленькі, вони не згадають усіх тих спільних моментів, що прожили з татусем. Але ми подбали про їхні спогади – створили з Миколою електронний щоденник на емейлі, де залишаємо листи. Від першої нашої зустрічі й до сьогодні, про спільне життя, якісь цікаві, щасливі та важливі моменти, бо з часом таке забувається. Перший лист почали з привітання: «Привіт, донечко та синочок, ми ваші мама і татко, ми вчора познайомилися». Я так і продовжую вже сама вести цей щоденник, писати листи. Колись передам їм пароль, щоб вони могли прочитати і ще раз згадати ті моменти, – говорить Наталія Кушнір.

Окрім роботи та волонтерства, тернополянин обожнював спорт. Він займався футболом, настільним тенісом, а також захопився і риболовлею.

Любив життя понад усе

– Він любив спортивну рибалку, їздив на змагання. У 2024 році він долучився до Всеукраїнських змагань, і лише кількох кілограмів риби йому не вистачило, щоб поїхати на змагання в Європу. Тоді він сказав, що наступного року обов'язково перемога буде за ним. Риболовля була його відушиною, він там відпочивав і насолоджувався, – додає дружина тернополянина.

Онкологічне захворювання у Миколи Кушніра виявили випадково. Дружина згадує: спочатку чоловік скаржився на біль у шиї, а після обстеження лікарі повідомили страшний діагноз. Щоб урятувати життя, Микола проходив лікування навіть в Англії.

– Пам'ятаю, Микола приїхав до Тернополя з полеглими захисниками, під час панахиди змерз і почав скаржитися на біль у шиї. Спочатку лікувався вдома, але біль не вщухав. То я змусила його пройти УЗД, ледь записала, ледь вмовила його. І під час ультразвукового дослідження виявили пухлину, – говорить пані Наталія. – Далі були консультації, операції в Києві та лікування в Англії. Нам лікарі пояснювали, що це малодосліджена хвороба, а у світі є лише експериментальні ліки, які коштують тисячі євро. Але Микола не здавався, він був позитивно налаштований, проходив лікування і наче вже краще себе почував. У якийсь момент його стан погіршився, а закордонні медики лише повідомили, що препарат перестав діяти. А іншого лікування у світі взагалі не існує.

До останнього Наталія сподівалася, що чоловікові вдасться перемогти хворобу. Вона молилася, щоб Бог дав чоловікові шанс на життя, але його серце зупинилося. 31 жовтня Миколу поховали на Байковецькому кладовищі. Дружина з дітьми майже щодня відвідують його могилу.

– Попрощатися з Миколою прийшли багато людей. Траурний кортеж організували разом із місією «На щиті». Було орієнтовно 100 автівок. Я всім вдячна, хто прийшов, підтримав, це дуже важливо для нашої родини. Микола завжди залишиться у нашій пам'яті та серцях справжнім бійцем із сильним духом. Хочу, щоб люди знали, що він був добрим, чесним і справедливим. Наскільки його поважають і люблять знайомі, колеги, я після його смерті зрозуміла це вкотре, – каже дружина.

ЗАПРОШУЄМО:
ПРАЦІВНИКІВ НА СКЛАД
заробітна плата 25 000-40 000 грн
тел. 068 51 54 272
571326_00R2

Запрошуємо на роботу:
ВАНТАЖНИКІВ
ВИСОКА З/П
надається житло
тел. (098) 221-59-24
571430_07.2a

АЛІГАТОР
ТЕРНОПІЛЬСЬКИЙ ОЗДОРОВЧИЙ КОМПЛЕКС
ЗАПРОШУЄМО В НАШУ КОМАНДУ:
МАШИНІСТ-КОЧЕГАР КОТЕЛЬНІ
(на опалювальний період жовтень 2026 р. – квітень 2027 р).
гідна оплата праці
МАЙСТЕРА БУДІВЕЛЬНИКА
гідна оплата праці
ПІДСОБНИЙ РОБІТНИК/ДВІРНИК
графік роботи п'ятиденний, гідна оплата праці
ДОДАТКОВІ БОНУСИ:
Безкоштовне довезення додому
Харчування для персоналу
Безкоштовне відвідування басейнів, аквапарку, тренажерного залу, сауни
(098) 709 85 76
ТЕРНОПІЛЬ
ВУЛ.ГАЙОВА, 29
570839_00R2

В МАГАЗИН «КАЛИНА»
Потрібні:
вул.Симоненка, 3
ПРОДАВЕЦЬ
(ПОМІЧНИК ПРОДАВЦЯ)
ВАНТАЖНИК
096 937 29 23
571295_07.2

Магазин Смаколик
Масив Новий Світ і вул. Крушельницької
запрошує на роботу: КАСИРІВ
ПРОДАВЦІВ-КОНСУЛЬТАНТІВ
Графік роботи гнучкий
Деталі за телефоном:
+380 (98) 763 25 98
559850_07.2

7. РОБОТА, ЕМІГРАЦІЯ

7.2 ПРОПОНУЮ

БАРМЕН (098) 808-77-75

Вантажник на склад будівельних матеріалів, 8-год. роб. день, (067) 516-10-00

ВАНТАЖНИК У МЕРЕЖУ ЗАКЛАДІВ «САМОГОННА РЕСТОРАЦІЯ», ГНУЧКИЙ ГРАФІК, 8 - 18 ГОД., З/П 20 000 ГРН. (15-16 РОБ.ДНІВ) (067) 653-46-30

Вантажник-різноробочий, можливість безкоштовного проживання на місці роботи, з/п потижнева, від 150-230 грн./год. (097) 832-59-22

Водій а/м КамАЗ-самоскид, досвід роботи, 8-год. робочий день (067) 516-10-00

Водій автомобіля з маніпулятором, робота по місту, області, 8-годинний роб. день. (067) 516-10-00

Водій автомобіля тягач з напівпричепом, по місту, області, Україні, з/п договірна (067) 516-10-00

ВОДІЙ БУСА, ВИЇЗД 1-2 РАЗИ В ТИЖДЕНЬ, З/П ДОГОВІРНА. (098) 454-51-13

Водій легкового автомобіля, робота по місту та області, графік договірний, з/п договірна (067) 516-10-00

Двірник-прибиральник на підприємство, догляд за територією та насадженнями, графік договірний, з/п договірна. (067) 516-10-00

Доглядальниця за жінкою, позмінно, тиждень через два тижні, досвід роботи (067) 516-10-00

Домогосподиня, графік договірний, з/п договірна. (067) 516-10-00

ЕКСПЕДИТОР В ТОВ «ДК ГЕРМЕС ТРЕЙД», ДОСТАВКА ТОВАРУ ПО ТЕРНОПОЛІ, ТЕРНОП.ОБЛ., ВТ-СБ., 7ГОД- ДО ОСТАН. ТОРГ. ТОЧКИ, З/П 30 000ГРН (097) 858-44-43

Комірник на підприємство для обліку та складування будматеріалів та запчастин, 8-год. роб. день, з/п договірна. (067) 516-10-00

КОМІРНИК У МЕРЕЖУ РЕСТОРАНІВ (НА СКЛАД), ГРАФІК РОБОТИ 3/3, 8 - 18 ГОД., З/П 22 000 ГРН.(ОКЛАД) (067) 653-46-30

Кранівник на автокран, вантажопідйомністю 10 тонн, з/п договірна, (067) 516-10-00

КУХАР (098) 808-77-75

Кухар в шкільну їдальню, Дружба, хороші умови праці, з/п висока. (096) 466-92-96, (067) 350-74-08

НА РОБОТУ ПОТРІБНІ
РІЗНОРОБОЧІ
СТОРОЖІ
098 944 7130
571484_07.2

Менеджер з продажу будівельних матеріалів, 8-год. робочий день, з/п договірна. (067) 516-10-00

Механік на автопідприємство, досвід роботи, організація та проведення ремонтів, постачання з/ч, з/п договірна (067) 516-10-00

Няня по догляду за дітьми дошкільного віку, досвід, бажано відповідна освіта, графік договірний, з/п договірна. (067) 516-10-00

ОПЕРАТОР ДЛЯ ЗАМОВЛЕННЯ ХЛІБОБУЛОЧНИХ ВИРОБІВ, 15-19 ГОД. (050) 858-22-29

ОПЕРАТОР ДЛЯ ЗАМОВЛЕННЯ ХЛІБОБУЛОЧНИХ ВИРОБІВ, РОБОТА В СБ.-НД., 15-19 ГОД. (098) 835-02-71

Передплати улюблені видання онлайн на сайті Укрпошти
Швидко та без черг
Відтепер і місцеві видання
peredplata.ukrposhta.ua
УКРПОШТА

ОПЕРАТОР КОТЕЛЬНІ, ГРАФІК 1/3, ПРОВОДИМО НАВЧАННЯ, ПРИЙМАЄМО ПЕНСІОНЕРІВ, З/П 15 000-17 000 ГРН., (АНДРІЙ) (097) 693-97-73

ОПЕРАТОР-КАСИР, 10-19 ГОД., З/П 1 000 ГРН./ДЕНЬ. (098) 835-02-71

ОФІЦІАНТ, (098) 808-77-75

ОХОРОНЕЦЬ, ДОБА ЧЕРЕЗ ДВІ. (098) 835-02-71

Покрівельники, офіційно, 8-17 год., пн.-сб., досвід не обов., бронювання, проживання, 2-разове харчування, з/п від 35 000 грн. (096) 708-40-84

ПРАЦІВНИКИ З ВИГОТ. ЯЛИНКОВИХ ПРИКРАС, З/П ВІД 15 000 ГРН, РОЗМАЛЮВАЛЬНИКИ ПО СКЛУ, ВІД 20 000 ГРН., СКЛОДУВИ, СТУДЕНТИ, З/П ВИСОКА (097) 879-45-80, (096) 307-70-95


ТОП
Довідка і відгуки Тернополя на top20.ua
64 000 тернополян вже написали відгуки про заклади та послуги.
Це допоможе Вам обрати найкраще!

Усі свіжі оголошення RIA плюс у вашому Viber
зручний пошук
перегляд по рубриках
розміщення оголошення
можливість підписки
Скануйте QR-код, або шукайте в Viber
RIA_ogo

Подати оголошення в газету RIA дуже просто!
Для розміщення оголошення в газеті RIA зателефонуйте у відділ прийому оголошень. Операторі відділу допоможуть обрати рубрику, скласти текст оголошення, здійснити оплату.
☎ 23-53-27, 23-52-03
(098) 477-12-70
Вартість публікації оголошень
Звичайне оголошення — 30 гривень
Виділене оголошення — 50 гривень
Довідник — 100 гривень
Оголошення про втрату документів — 100 гривень
Графік роботи:
ПН, СР, ЧТ., ПТ. з 9:00 до 18:00
обідня перерва з 13:00 до14:00
вівторок з 9:00 до 14:00
субота і неділя - вихідний

На роботу в готель "Галичина" потрібні
ФАХІВЦІ
для виконання внутрішніх ремонтно-будівельних робіт
ЗП від 2 000 гривень за день (залежно від виробітку)
☎ 068 889 07 09
571500_07.2

ПОТРІБНІ ВАНТАЖНИКИ НА СКЛАД
Умови роботи:
• офіційне працевлаштування
• 08:00-20:00
• 30 хв обід + 2 перерви по 15 хв
• 6-денний робочий тиждень
• ЗП 38 000 грн – 40 000грн
Деталі 067 130 80 34
571430_07.2c

571430_07.26
ВАНТАЖНИКИ
висока з/п
тел. (097) 790-09-61

медичний центр
"АстраМіа"
Самолікування може бути шкідливим для вашого здоров'я
Ліц. АЕ №638030 від 15.01.2015р видана МОЗУ
Лікування алкоголізму та куріння, психіатрія, неврологія, рефлексотерапія, народна та нетрадиційна медицина
м. Тернопіль, вул. Малишка, 2
тел. (0352) 51-50-00,
astramia.com.ua
570862_26.4

Комбінат «Будіндустрія» запрошує на роботу: м. Тернопіль, вул. Поліська, 6
- Водій автотранспортних засобів (Камаз) – 40 000 грн
- Машиніст мостового крану – 40 000 грн
- Електромонтер з ремонту та обслуговування електроустаткування – 40 000 грн
- Електрозварювальник ручного зварювання – 40 000 грн
- Арматурник – 40 000 грн
тел.: (097) 071-18-71
571540_07.2

ПРАЦІВНИКИ НА ВИРОБНИЦТВО БЕТОННИХ ВИРОБІВ, М.ЗБАРАЖ (067) 276-95-25

ПРАЦІВНИКИ НА ВИРОБНИЦТВО МЕБЛІВ, РІЗНІ ВАКАНСІЇ, ДОСВІД НЕ ОБОВ'ЯЗКОВИЙ, З/П ВІД 30 000 ГРН. (097) 709-73-47, (067) 350-06-05

ПРАЦІВНИКИ НА МЕБЛЕВУ ФАБРИКУ, СТОЛЯРИ-ВЕРСТАТНИКИ, ЛАКУВАЛЬНИКИ (097) 943-54-39

ПРИБИРАЛЬНИЦЯ В МЕДИЧНИЙ ЦЕНТР «ОКСФОРД МЕДІКАЛ ТЕРНОПІЛЬ», ВУЛ. КАЧАЛИ, 8-20 ГОД,, ПОЗМІННО, (067) 354-50-94

Прибиральниця, графік договірний, з/п договірна. (067) 516-10-00

ПРОДАВЕЦЬ В РИБНИЙ КІОСК, РАЙОН ЗАЛІЗНИЧНОГО ВОКЗАЛУ, ГР. ПОЗМІННИЙ, З/П ВІД 800 ГРН./ДЕНЬ. (097) 711-37-67

ПРОДАВЦІ В «MERCI», ВУЛ.КРИВОНОСА, 8-19 ГОД, ГР. 5/2, ПРИГОТУВАННЯ ФІРМОВИХ СТРАВ, НАВЧАННЯ, КОМФОРТНІ УМОВИ, З/П 25 000 ГРН. (068) 810-61-88

ПІДСОБНИК, РІЗНОРОБОЧИЙ НА БУДІВНИЦТВО (067) 558-99-69

РІЗНОРОБОЧІ (067)353-25-53, (097)624-62-36

РІЗНОРОБОЧІ, 9-18 ГОД. (098) 835-02-71

Різноробочі,сторожі. (098) 944-71-30

СЛЮСАР-САНТЕХНІК, ПОКРІВЕЛЬНИК, ТРАКТОРИСТ, ШТУКАТУР, РІЗНОРОБОЧІ, ЧИСТИЛЬНИК ДИМОВИХ КАНАЛІВ, МОЖИВО З ІНВАЛІДНІСТЮ. (067) 208-36-40

СТОЛЯР НА ВИРОБНИЦТВО, М.ТЕРНОПІЛЬ (067) 353-25-53, (097) 624-62-36

Фахівці для виконання внутрішніх ремонтно-будівельних робіт в готель «Галичина», з/п від 2 000 грн/день (залежно від виробітку) (068) 889-07-09

ШЛІФУВАЛЬНИК, ШЛІФУВАЛЬНИЦЯ СТОЛЯРНИХ ВИРОБІВ НА В-ВО, М ТЕРНОПІЛЬ. (067)353-25-53, (097)624-62-36

Шукаю доглядальницю за жінкою, з переписом квартири. (067) 881-38-09

7.3 ШУКАЮ

Жінка шукає роботу по догляду за людиною похилого віку або хворою, мед. освіта, д/р. (097) 867-97-87

Шукаю роботу майстра або підсобника на будівництві, з/п поденна. (096) 674-28-91

Шукаю роботу муляра. (067) 131-98-49

23. ПРОМИСЛОВЕ ОБЛ. ТА ІНСТРУМЕНТИ

23.2 ПРОДАМ

Електроінструмент з Європи, дрелі, перфоратори, торцовки, лобзики, фени, кархери, болгарки, ключі, фрезери,бензопили,ремонт,сервіс (097)484-20-46, (099)094-45-22

24. ВИТРАТНІ МАТЕРІАЛИ, ТАРА ТА УПАКОВКА

24.3 КУПЛЮ

СКЛОТАРА, СКЛОБІЙ, МАКУЛАТУРА, ПЛІВКА, МЕТ.БАНКУ, ПЛАСТМАСОВІ ЯЩИКИ, ПІДДОНИ ДЕРЕВ'ЯНІ, МЕТАЛЕВІ ВІДХОДИ, ВИЇЗД ДО КЛІЄНТА, ДОРОГО (096) 595-43-89

26. ПОСЛУГИ

26.1 ПОБУТОВІ

ВИВЕЗЕННЯ БУДІВЕЛЬНОГО СМІТТЯ ТА РІЗНОГО ХЛАМУ, ВАНТАЖНІ ПЕРЕВЕЗЕННЯ, ВАНТАЖНИКИ (096) 837-57-55

26.3 НАВЧАННЯ

Роблю всі види мовних перекладів, польська мова. (097) 491-58-41

26.4 МЕДИЧНІ

Інформація: масаж всіх видів, лікування чоловіків і жінок народними методами, лікування передміхурової залози, робить жінка 70 р. (097) 510-20-07

27. СПОРТ, ТУРИЗМ ТА ВЕЛОТЕХНІКА

27.2 ПРОДАМ

Тренажери з Європи, орбітреки, велотренажери, бігові доріжки, велосипеди, електр. велосипеди,крісла, лежаки,вудки, дошки для пресу (097)484-20-46, (099)094-45-22

30. РІЗНЕ

30.1 ПРОДАМ

Дрова різних порід, метрові та рубані, на піддонах та насипом, з доставкою та самовивозом. (097) 979-86-31, (050) 234-67-25

Холодильники, пральні машинки, газові плити, пилососи, кавоварки, тренажери, м/х печі, інструмент, поб. техн, б/к,електровелосипед (097) 484-20-46

30.2 КУПЛЮ

ПЛИТИ ГАЗОВІ, КОЛОНКИ ЛЬВІВСЬКІ, ХОЛОДИЛЬНИКИ, БАТАРЕЇ, ГОДИННИКИ МЕХАНІЧНІ, РАДІО СТАРІ, МОТЛОХ, ПЛАТИ,ЗВАРКИ, СТАРТЕРИ,РАДІАТОРИ (098) 561-95-94

Передплати газету RIA онлайн на сайті Укрпошти
• Швидко та без черг
• Сплачуй картою або за реквізитами
peredplata.ukrposhta.ua
УКРПОШТА ГОЛОВНА ПОШТА КРАЇНИ
RIA

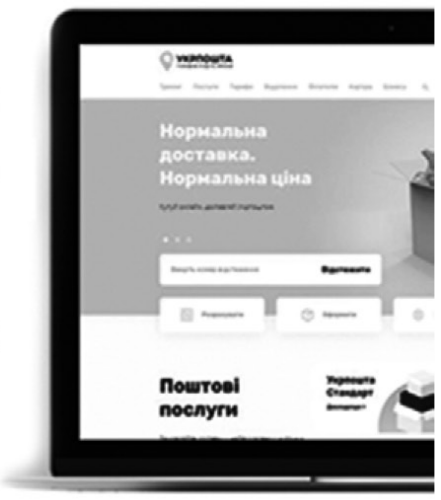

ТОП
Довідка і відгуки Тернополя на top20.ua

ДІАБЕТИЧНІ ТОВАРИ ТА ЗДОРОВЕ ХАРЧУВАННЯ
АКЦІЯ
Глюкометр NEWMED NEO + 50 тест-смужок
700 00
Підсолоджувач СОЛОСВІТ+ 1:10 без присмаку
425 00
Щоденник самоконтролю діабету «My Dia»
350 00
Mivolis Venengel гель проти варикозу, 100 мл
186 00
Органайзер для інсуліну з холодоагентом
360 00
saharokshop.com
+38 067 460 02 44
Сахарok Shop
534162_30.3

31. ЗНАЙОМСТВА

31.1 ВІН ПИШЕ

Чоловік, 52 р., познайомиться з жінкою для дружніх інтимних стосунків, порядність гарантую. (099) 418-64-96

Чоловік, 60 р., познайомиться з жінкою, для постійних тривалих стосунків. (098) 847-08-28

31.5 РІЗНЕ

Шукаю людей для вивчення польської мови, забезпечую безкоштовними уроками, можливо онлайн. (096) 900-56-78

Розшукуються спадкоємці Кісь Наталії Петрівни, яка померла 29 жовтня 2019 року. Прошу звернутися спадкоємців до 06 грудня 2026 року. За детальнішою інформацією звертатися до приватного нотаріуса Захарків Тетяни Богданівни за адресою: вул. Котляревського, 69/164,165 м. Тернопіль, Тернопільська область, 46003, тел. +38 097 701 02 69, tanyazakharkiv@gmail.com

571516_32.2

32. ВІТАЮ

32.2 ЗАГУБИВ-ЗНАЙШОВ

ЗАГУБЛЕНИЙ ДИПЛОМ СПЕЦІАЛІСТА ТЕ№12170174 ВІД 30.06.2000 НА ІМ'Я ЛУЧКА ІГОР ВОЛОДИМИРОВИЧ ВВАЖАТИ НЕДІЙСНИМ

ЗАГУБЛЕНУ ЧІП-КАРТКУ ПІДПРИЄМСТВА UAP 0000005T08100 НА ТОВ «ТРАНС МАКСИМА» ВВАЖАТИ НЕДІЙСНОЮ



НЕРУХОМІСТЬ







4. НЕРУХОМІСТЬ

4.1 ПРОДАЮ 1-КІМН.

вул.Тарнавського - 48,3кв.м д/у,сучас.проєкт - (067) 128-51-71

Сонячний - 53,4 кв.м д/у,сучас.проєкт - (067) 128-51-71

4.2 ПРОДАЮ 2-КІМН.

вул.Лучаківського ц/б 88 кв.м сира,зд - (067) 128-51-71

вул.Тарнавського - 77,7 кв.м д/у, сучас. проєкт - (067) 128-51-71

Сонячний ц/б 68,2 кв.м д/у сира - (067) 128-51-71

4.3 ПРОДАЮ 3-КІМН.

вул.Лучаківського ц/б 98 кв.м сира, здана - (067) 128-51-71

вул.Львівська ц/б 100,5 кв.м сира, здана - (067) 128-51-71

вул.Львівська ц/б 98 кв.м сира, здана - (067) 128-51-71

4.6 ПРОДАМ БУДИНОК

Будинок 25 км від Тернополя - -цегл, світло, газ, вода, надв. буд., гараждоговірна (067) 764-20-53

Ділянка земельна с.Чистилів, вул. Садова - -під забудову, 0,15 га, прямокутна, 2 заїзди, можна на 2 ділянки, жила вулиця27 500 у.о. (067) 787-33-64

4.8 ЗДАМ В ОРЕНДУ

2-КІМ. КВАРТИРУ, ЦЕНТР, ІНТЕРНЕТ, КАБЕЛ. ТБ, ПОБ. ТЕХНІКА, МЕБЛІ, (063) 819-34-02

4.10 ЗНІМУ

1-, 2-кім. квартиру, в Тернополі, терміново, (067) 712-82-72

4.11 РІЗНЕ

АН «Перший центр нерухомості», б-р Т.Шевченка, 1, 1 пов. Шукаємо під клієнта, продаємо, здаємо квартири, комерц, приміщ., будинки (067) 424-26-05



ПРИМІЩЕННЯ ВІЛЬНОГО ПРИЗНАЧЕННЯ
в зданому будинку пров. Тарнавського, 2
тел. (067) 128-51-71 (ВЛАСНИК)
570826_04.1

Куплю або винайму квартиру, без посередників, швидкий розрахунок. (098) 681-29-46

Продається приміщення, вул.Лучаківського, 1 пов., 139 кв.м, сире, зданий будинок (067) 128-51-71

Продається приміщення, вул.Лучаківського, ц/б, 139 кв.м, під будь-який вид діяльності, зданий будинок. (067) 128-51-71

Продається приміщення, вул.Лучаківського, ц/б, 58,3 кв.м, під будь-який вид діяльності, будинок зданий. (067) 128-51-71

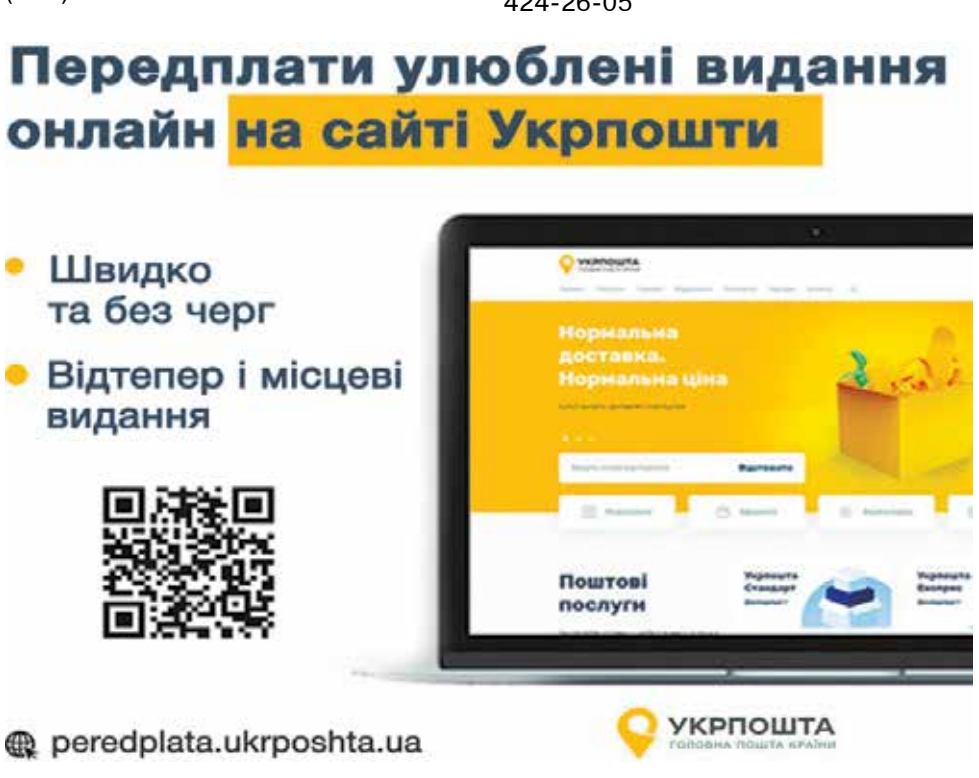



2. АВТОМОБІЛІ ІНШІ

2.2 ПРОДАМ

MAN-БЕТОНОНАСОС - БОЧКА 7 КУБ.М, ДОГОВІРНА (050) 670-00-05

3. АВТОМОТОТЕХНІКА, С/Г ТЕХНІКА, ПОСЛУГИ

3.4 ТРАНСПОРТНІ ПОСЛУГИ(ЛІЦЕН.)

Вантажні перевезення тягачем з напівпричепом 13,6х2,45 м, до 22 т, а/м маніпулятором, до 10 т, самоскидами, 5-12 т, Свід. (097)979-86-31, (050)234-67-25

Послуги автокранами в/п до 10т, стріла 15-21м, телескопом навантажувачем JCB 531-70, евакуатором до 10т, самоскид.,7-12т, Свід. (097)979-86-31, (050)234-67-25

Послуги екскаватором-навантажув. JCB-3CX, ковші 30,40,60,80 см, планувал. ківш, бур, відбійник; міні-екскават.JCB. Свід. (067) 368-31-55, (098) 598-50-00

Інформація про пасажирські перевезення бусом Рено-Трафік, 8 місць, по Україні, на далекі відстані. (050) 315-05-00, (050) 571-44-07

Інформація про послуги екскаватором JCB-3CX, самоскидами, 10-30 т, (067) 754-10-62

Інформація про послуги бульдозерами, вантажні перевезення а/м КамАЗ та самоскид. (067) 754-10-62

Інформація про послуги самоскидами, екскаваторами з відбійним молотком, буріння отворів в землі ямобуром. (067) 754-10-62

встановлення • ремонт • налаштування
ГАЗОВОГО ОБЛАДНАННЯ НА АВТО
OPTIMA UKRAINE
- Якісні комплектуючі європейських виробників
- 15 років досвіду
- Кваліфікований персонал
- Гарантія 3 роки
- Сертифікація ГБО
568197_03.2
с. Острів, вул. Ярмуша, 188,
м. Тернопіль, вул. Бродівська, 61г,
тел. (067) 351-75-55, (097) 658-25-38

5. БУДМАТЕРІАЛИ, САНТЕХНІКА

5.2 ПРОДАМ

Блоки бетонні фундаменті, заводські, з гранітного щебеню, нові, різні розміри, можлива доставка, розвантаження, монтаж (097)979-86-31, (050)234-67-25

Бордюр дорожній та тротуарний, вібропресований, плитка тротуарна різної товщини, можлива доставка, розвантаження, монтаж (097)979-86-31, (050)234-67-25

Бруківка вібропресована, бордюри дорожні та тротуарні, лотки водовідвідні, геотекстиль, доставка, розвантаження і монтаж бруківки (097)979-86-31, (050)234-67-25

ВІДСІВ, ЩЕБІНЬ (ВАПНЯКОВИЙ, ГРАНІТНИЙ, ДОЛОМІТОВИЙ), РІЗНИХ ФРАКЦІЙ, КАМІНЬ, ПІСОК, ГЛИНА, ЗЕМЛЯ НА ПІДСИПКУ. (067) 754-10-62

Газоблоки, довжина 600 мм, висота 240 мм, ширина 75, 100, 120, 200, 300, 400 мм, блочки з гранітного відсіву 40х19х19, 40х12х19 (097)979-86-31, (050)234-67-25

Геотекстиль голкопробивний, поверхнева міцність 100,150, 200,300 г/кв.м, для доріг, тротуарів, ландш. дизайну, дренажу, армування (097)979-86-31, (050)234-67-25

Дрова різних порід, метрові та рубані, на піддонах та насипом, з доставкою та самовивозом. (097)979-86-31, (050)234-67-25

Залізобетонні вироби: опори ЛЕМ(стовпи електричні), антипаркувальні кулі, напівсфери, стовпці садові 2-4м, плити огорожі, стакани (097)979-86-31, (050)234-67-25

Земля на підсипку, глина. (067) 754-10-62

Камінь бутовий Галущинецький на фундам., огорожі, щебінь фр. 20-50, 50-80, 80-120 – на бетон, дороги, відсів на підсипку, мулярку (097)979-86-31, (050)234-67-25

Керамзит фасований в мішках та насипом, фракція 10-20 мм, якісний, будь-яка кількість, можлива доставка (097)979-86-31, (050)234-67-25

Кільця каналіз. d 0,7; 1; 1,5; 2 м, вис. 30,60,90см, плити покриття кілець, люки полімерпіщ. і чавунні, доставка, котлован, монтаж (097)979-86-31, (050)234-67-25

Панелі перекриття, ширина 1,2 м, 1,5 м, довж. 2-12,6 м, висота 160мм (полегшені), 220мм (звичайні),320мм(підсилені), доставка кран (097)979-86-31, (050)234-67-25

Перемички віконні, прогони, різні розміри, опорні подушки, в наявності та під замовлення, можлива доставка, розвантаження, монтаж (097)979-86-31, (050)234-67-25

Плити перекриття, блоки фундаментні, перемички віконні, прогони, фундаментні подушки, палі забивні, плити балконні, плити дорожні (097)979-86-31, (050)234-67-25

Пісок в асортименті: жовтий, білий, для штукатурки, мурування, камінь, щебінь, відсів, (067) 754-10-62

Пісок в мішках, щебінь гранітний дрібний в мішках, керамзит в мішках, цемент в мішках, відсів в мішках, можлива доставка (097)979-86-31, (050)234-67-25

570468_05.2
ВЕРШИНА КОМФОРТУ
КАМІНИ
АКЦІЯ 7% знижки
Акція з 1.11 по 30.11.2026 р. (деталі у консультантів)
Чистка димоходів
тел.: (096) 448-84-86

Пісок, щебінь, камінь, керамзит, чорнозем, глина, цемент, будь-яка кількість, самовивіз або доставка самоскидами та в мішках (097)979-86-31, (050)234-67-25

Стовпці залізобетонні, довжиною від 2 до 5 метрів, на огорожу, для садівництва, перерізом 6,5(5,5)см х 7см (097)979-86-31, (050)234-67-25

Труби азбестоцементі, діаметром 100-200 мм, труби залізобетонні, діаметром 500-1200 мм, можлива доставка (097)979-86-31, (050)234-67-25

Цегла червона рядова, повнотіла і пустотіла, біла силікатна, вогнетривка марок ПВ-5 і ША-5, на піддонах та поштучно, доставка (097)979-86-31, (050)234-67-25

Передплати улюблені видання онлайн на сайті Укрпошти
Швидко та без черг
Відтепер і місцеві видання
peredplata.ukrposhta.ua
УКРПОШТА

Цемент М-500, М-400, Ів.-Франківський та Подільський, мішки по 25 кг, завжди свіжий, будь-яка к-сть, можлива доставка (097)979-86-31, (050)234-67-25

Шифер 8-хвильовий та плоский, труби азбестоцементні, труби залізобетонні, геотекстиль, цемент М-400, М-500. (097)979-86-31, (050)234-67-25

Щебінь гранітний, вапняковий, доломітовий, базальтовий, різних фракцій, відсів, камінь бутовий, пісок, глина, доставка КамАЗ, ЗіЛ (097)979-86-31, (050)234-67-25

Щебінь різний, камінь, відсів, пісок. (067) 754-10-62

5.4 БУДІВ-РЕМОНТНІ ПОСЛУГИ(ЛІЦ.)

ВИВІЗ БУДЬ-ЯКОГО СМІТТЯ, БУДЬ-ЗВІДКИ (ГАРАЖІ, ДАЧІ, ГОРИЩА), ДЕМОНТАЖ БУДЬ-ЯКИХ СПОРУД, Є ВАНТАЖНИКИ, ЗРІЗАННЯ ДЕРЕВ,КОШЕННЯ ТРАВИ (096) 595-43-89

ОБЛИЦЮВАННЯ ПЛИТКОЮ, ШПАТЛЮВАННЯ, ГІПСОКАРТОН, ДЕКОРАТИВНА ШТУКАТУРКА, ШПАЛЕРИ, ЛАМІНАТ, ВСІ ВИДИ РОБІТ, ЯКІСНО. (097) 557-54-24

ШПАТЛЮВАННЯ, ФАРБУВАННЯ, ПЛИТКА, ГІПСОКАРТОН, ШПАЛЕРИ, ЛАМІНАТ, ЯКІСНО, ДОСВІД РОБІТ. (097) 557-54-24

Інформація: бригада будівельників мурує огорожі з каменя, цегли, блоків, фундаменти під будинки, виконує різні будівельні роботи. (067) 142-34-42

571272_05.2
Купуємо в необмеженій кількості у м.Тернополі та області
ВЖИВАНІ ЄВРОПІДДОНИ,
А ТАКОЖ ПОЛЕГШЕНІ ПІДДОНИ.
Можливий вивіз нашим транспортом.
(068) 105-54-59,
(068) 105-54-58

Інформація: бригада мурує з каменя огорожі, фундаменти під будинки. (067) 134-07-31

ІНФОРМАЦІЯ: ДЕМОНТАЖНІ РОБОТИ БУДЬ-ЯКОЇ СКЛАДНОСТІ З ВИВОЗОМ СМІТТЯ, ЗВІЛЬНЕННЯ КВАРТИР ТА БУДИНКІВ ВІД СТАРИХ МЕБЛІВ ТА МОТЛОХУ (096) 595-43-89

ІНФОРМАЦІЯ: ЗАМІНА, РЕМОНТ ЕЛЕКТРОПРОВ., СВІТИЛЬН., ВИМИКАЧІ, РОЗЕТКИ, ЗАМІНА ВОД.ТРУБ, УМИВАЛ., УНІТАЗИ, ПРОМИВАННЯ ГАЗ. КОЛОНОК (096) 819-90-46

5.5 РІЗНЕ

Оренда вібротрамбовки - 100кг, 250 кг, віброноги. (067) 754-10-62

6. МЕБЛІ

6.2 ПРОДАМ

ДИВАНИ, НА БУДЬ-ЯКИЙ ВИБІР, ЗІ СКЛАДУ. (097) 187-18-08

КУХНІ, ШАФИ-КУПЕ, НЕДОРОГО. (097) 187-18-08

ЛІЖКА ДЕРЕВ'ЯНІ. (097) 187-18-08

МАТРАЦИ ДЛЯ КВАРТИРАНТІВ. (097) 187-18-08

МАТРАЦИ, БУДЬ-ЯКІ, ЗІ СКЛАДУ. (097) 187-18-08

Усі свіжі оголошення RIA плюс у вашому Telegram
зручний пошук
перегляд по рубриках
розміщення оголошення
можливість підписки
Скануйте QR-код, або шукайте в Viber
RIA_ogo

RIA Подати оголошення в газету RIA дуже просто!
Для розміщення оголошення в газеті RIA зателефонуйте у відділ прийому оголошень. Оператори відділу допоможуть обрати рубрику, скласти текст оголошення, здійснити оплату.
☎ 23-53-27, 23-52-03
(098) 477-12-70
Вартість публікації оголошень
Звичайне оголошення — 30 гривень
Виділене оголошення — 50 гривень
Довідник — 100 гривень
Оголошення про втрату документів — 100 гривень
Графік роботи:
ПН, СР, ЧТ., ПТ. з 9:00 до 18:00
обідня перерва з 13:00 до14:00
вівторок з 9:00 до 14:00
субота і неділя - вихідний

«ТЕМНО — ХОЧ ОКО ВИКОЛИ»: ЧОМУ В СЕЛІ НЕ ГОРЯТЬ ЛІХТАРІ

Освітлення ■ У передмісті Тернополя цілі вулиці села — без освітлення. Місцеві обурюються і кажуть: такої темряви не пам'ятають від початку повномасштабної війни. Чому село у суцільній темряві і що про це кажуть староста та голова громади, розповідаємо



ФОТО ЗГЕНЕРОВАНЕ ЗА ДОПОМОГОЮ ШІ

Люди кажуть, що така ж темрява на вулицях була на початку повномасштабного вторгнення. Згодом світло повернули

ІРИНА БЕЛЯКОВА, IRYNA.BELYAKOVA@GMAIL.COM, 067–747–28–44

У Петрикові, що в передмісті Тернополя, — суцільна темрява. Місцеві мешканці звернулися до редакції, бо через відсутність вуличного освітлення людям доводиться буквально навпомацки добиратися додому. Особливо потерпають ті, хто повертається пізно з роботи, а діти — зі шкіл. Ліхтарики на телефонах чи кишенькові ліхтарі не рятують ситуації, кажуть місцеві, адже неосвітленими залишаються цілі вулиці.

Як на початку повномасштабного

Пан Михайло опублікував у Facebook відео з вулиці Козацької. «Темрява — хоч око виколи», — написав він. Іронізує: добре, що зараз немає виборів, бо перед ними, мабуть, світло тут було б яскравішим, ніж у центрі Тернополя. А поки виборів немає, то, схоже, людям і освітлення не потрібне.

Місцеві обурені. Люди розуміють, що через російські обстріли енергетичної інфраструктури в країні складна ситуація з електропостачанням. Однак цікавляться, чи справді постійно потрібно залишати без освітлення ціле село?

Таку темряву місцеві пригадують хіба на початку повномасштабного вторгнення, коли діяли суворі обмеження світломаскування і вуличне освітлення вимикали.

> **Ліхтарики не рятують, адже цілі вулиці залишаються без освітлення, кажуть місцеві**

Тоді «RIA плюс» неодноразово порушувала проблему небезпеки неосвітлених доріг і вулиць. Адже в темряві зростали ризики аварій, зокрема смертельних, а також злочинів. Врешті освітлення на дорогах, трасах, вулицях міст і селищ відновили. Зараз і в помешканнях погодинно вимикають, і на вулиці вже після 17 години — суцільна темрява, обурюються люди.

Збивається таймер, — староста

Виконувач обов'язків старости Петрикова Володимир Король пояснює, що через відключення електроенергії збивається таймер, який відповідає за вуличне освітлення.

За його словами, працівники вже намагалися налаштувати обладнання, але після чергових знеструмлень проблема повторилася.

— Ми поїхали в п'ятницю, 20 листопада, все налаштували, — розповів Володимир Король. — Світло горіло, але почали знову вимикати електроенергію — і щось збивається.

Він уточнив, що освітлюють вулиці до початку комендантської години. За словами старости, округ охоплює 13 сіл. Через постійні відключення налаштовувати таймер знову і знову складно.

— Ми були б тільки раді, щоб світло горіло, — каже Володимир Король. — Діти йдуть, люди повертаються з роботи. Шкода, що так виходить.

Голова Великоберезовицької громади Андрій Галайко пояснив, що вуличне освітлення в селах громади працює за встановленими таймерами. За рішенням виконкому, ухваленим минулого року, ліхтарі мають горіти до 23.00.

Два електрики — на 13 сіл

За його словами, на деяких вулицях таймери збиваються, тому електрики періодично виїжджають і налаштовують їх. Водночас у громаді лише дві ставки електриків на 13 сіл, тож фахівці не завжди встигають оперативно усунути всі несправності.

— Наразі у нас немає автоматизованої системи, щоб можна було дистанційно регулювати освітлення, — пояснив Андрій Галайко. — По всій громаді встановлені 88 таймерів. Якщо десь збивається налаштування, електрики мають приїхати і відрегулювати його. А коли немає електроенергії в мережі, відповідно, немає і вуличного освітлення.

Графіки вуличного освітлення у громаді не збігаються з графіками Тернополя. У перспективі, за словами голови громади, можуть запровадити систему, яка дозволить керувати освітленням дистанційно, онлайн. А поки, судячи з відповіді, світліше на вулицях не стане. Невдовзі ми ще раз дізнаємося, яка тут ситуація та чи налаштували дистанційне керування ліхтарями.

Чому зараз неможливо уникнути відключень електроенергії, пояснили в Обленерго

ВИДАВНИЦТВО РІА

Відключень електроенергії зараз важко уникнути, тому що проблема полягає не лише в нестачі електроенергії, а й у тому, що Україна не може постійно передавати достатню кількість електрики від електростанцій до всіх споживачів.

Є кілька основних причин, чому доводиться вимикати світло:

- Пошкодження енергетичної інфраструктури.
- Російські ракетні та дронові атаки пошкоджують електростанції, підстанції, трансформатори й лінії електропередачі.
- Дефіцит генерації.
- Частина електростанцій не працює або працює з обмеженнями. Тому виробництва електроенергії може бути недостатньо для потреб країни.
- Обмежені можливості передачі електрики.
- Навіть якщо в одному регіоні електроенергії достатньо, її не завжди можна передати в інший через пошкодження мереж.
- Зростання споживання.
- Коли люди масово вмикають обігрівачі, бойлери, електроплити та інші прилади, навантаження на мережу різко збільшується.
- Неможливість накопичити достатньо електроенергії.
- Електрику потрібно виробляти й споживати практично одночасно. Наявні акумулятори та гідроакумулювальні станції не можуть покрити потреби всієї країни протягом тривалого часу.

Важливо нагадати, українські енергетики щоденно працюють над тим, щоб максимально скоротити час відключень та повернутися до стабільного електропостачання.

Змінили схему подачі тепла в будинки з ІТП і нарахування

ВИДАВНИЦТВО РІА

Через застосування графіків погодинних відключень електроенергії у Тернополі з 23 листопада цього року змінили режим роботи індивідуальних теплових пунктів (ІТП) у багатоквартирних будинках, обладнаних обвідними лініями системи централізованого опалення. Про це повідомили в Тернопільській міській раді. Відповідне рішення ухвалив виконавчий комітет Тернопільської міської ради. Його прийняли з огляду на звернення управителів житлових будинків та відсутність технічної можливості здійснювати комерційний облік теплової енергії в будинках із такими ІТП під час відключень електроенергії.

Згідно з рішенням, КП «Тернопільміськтеплокомуненерго» має відключити ІТП для потреб опалення, а управителі будинків та голови правлінь ОСББ — забезпечити перехід на роботу через обвідні лінії.

Також змінюється порядок нарахування плати за послугу з постачання теплової енергії. Так, за листопад 2026 року за період, охоплений показниками приладів комерційного обліку, нарахування здійснюватимуть за фактичними показниками. За решту днів місяця — відповідно до середньодобового споживання теплової енергії у листопаді за даними приладів обліку.

Починаючи з грудня 2026 року, обсяг спожитої теплової енергії визначатимуть за нормою споживання, встановленою органом місцевого самоврядування, відповідно до законодавства про комерційний облік теплової енергії та водопостачання.

Крім того, з 1 грудня для нарахувань застосовуватимуть двоставковий тариф. Його розраховуватимуть як суму тарифів на виробництво та транспортування теплової енергії, а також постачання теплової енергії без урахування витрат на утримання та ремонт центральних теплових пунктів і утримання індивідуальних теплових пунктів.

ЗМІНИЛИ ЧЕРГИ ДЛЯ ДЕЯКИХ МЕШКАНЦІВ РАЙОНУ



КОЛАЖ ОЛЬГИ ТУРЧАК

За графіком на 24 листопада без світла прогнозували по 8–9 годин. Графік впродовж доби кілька разів змінювався

Стаття зібрала 89 коментарів. Публікуємо найцікавіші дописи, зберігаючи орфографію.

ви подивіться як світиться дорога до вілл на дальньому пляжі.
Марія Марголич

А 10 год, 1.2 це як розуміти?
S

З тими їхніми змінами графіків фіг щось спланує
Тарас

це не до мене питання до мера міста або РЕМ
Оксана Збаразька

Як можна дати світло на 3 години за цілий день а коли з роботи люди приходять світла нема
Гарголь

З тими їхніми змінами графіків фіг щось спланує
Тарас

9 годин без світла і опалення! Хто має повідключати ті ІТП? Куди звертатись?
Лариса Філь

міська влада до відключення світла не має жодного відношення. Від слова зовсім.
Олена Степанова

До п'ятничного москальського обстрілу енергомережі на заході світло не виключалось. Єдина проблема для світла п'ятий рік - це путінська орда.
Галина Поліщук

Просто "супер" вчора виключили на Дорошенка в 16-30 а включили в 21-45 вечора. Це по якому графіку. Знуаються, як сами хочуть...
Olga Komunitska

В парку Топільче на дружбі всю ніч горить світло,а людям відключають... як це розуміти???
Надія Патра

Ні.,брешуть.
Tetyana Baranovich

бізнес що тут розуміти
Budkevic Oleg

Землетрус буде в Китаї, а світла не буде в Тернополі.
Лариса

Хвате вже носиться з вашим графіком як кіт зі салом хапуги хочете грошиків побільш заробити на кінець року .... вам на людей по барабану ...мороз на носі в кого є малесеньки діти в кого хворі старі люди не кожен собі може дозволити генератори і інвертори купити злодюги ви
Валя Горошко

Для чого графік ,якщо вимикають далеко не за графіком.
Світлана Кухта

В яких західних областях таке дебільство із світлом. Тільки пишіть справедливо кореспонденти.
Степан

Виключають світло на 5 годин підряд, а через дві години перестає працювати київстар телефон та інтернет. Хіба не можна виключати на дві години підряд. Щоб був зв'язок?
дмитро мороз

Ось це графік вимкнення світла на сьогодні на Львівщині, а тепер кожен подивіться на свій.
Марія Марголич

А в Надала на вулиці горить світло? у 2025 році виключали світло а там де він живе горіло світло нехай РЕМ покаже прескурант який завірений мокрою печаткою що по Тернопільській області треба виключати світло як хотять так над людьми із діваються зато грошики в карман капають їм на людей на*рати в них бізнес нігде такого б*яцтва не має як в нас щось в Рівенські області не аиключають
Оксана Збаразька

Хтось може пояснити: -Чому той графік так часто міняють? (На день по 3, 4, 5 разів) Яка причина? Для чого це роблять?
Ivan Dymanskuy

Повний текст та усі коментарі ви можете прочитати за QR-кодами

На Короля просять встановити пішохідний зі світлофором: зареєстрували петицію



КОЛАЖ РЕДАКЦІЇ

На вулиці Сергія Короля просять встановити світлофор із кнопкою виклику для пішоходів

Стаття зібрала 7 коментарів. Публікуємо найцікавіші дописи, зберігаючи орфографію.

Вже вкотре просять...
Я теж просила, але біля АТБ, коли там збили мою маму. Реакції не було і не буде
Mariana Rudakevych

І біля 6 магазину потрібно поставити світлофор з кнопкою, бо дуже складно переходити
Oksana

Для чого автоматичний? Там по пів годити може нікого не бути.
Teren Teren

Ще на Київській біля ринку пішохідний перехід потрібно перекрити за 300 метрів є світлофор там перехід , навчити людей ним користуватися.
Oleksandra BAYSHA

Там так пробки
Ігор Ляхович

Давно пора. Але не на кнопку а автоматичний
Юрій Самуляк

То взагалі то потрібно багато де такі встановити..))
Леся Пачашинська

Повний текст та усі коментарі ви можете прочитати за QR-кодом

ВИЖИВ ПІСЛЯ ДВОХ ГРАНАТ НА МАЙДАНІ Й ПІШОВ У ДОБРОВОЛЬЦІ

Ветерани ■ Роман Павлишин — єдиний серед фахівців із супроводу ветеранів війни та демобілізованих осіб на Тернопільщині, хто має офіційне посвідчення «Постраждалий учасник Революції Гідності». За його словами, таких документів в області видали лише 26, і частини цих людей уже немає серед живих



ФОТО З АРХІВУ РОМАНА ПАВЛИШИНА

На Майдані Роман приєднався до 15-ї сотні, де були пластуни та активісти МНК



Зізнається: очікував, що Революція Гідності змінить більше людей і запустить повне перезавантаження влади

ОКСАНА ЧМИЛЕНКО, 097-747-64-68, OKSANA.CHMYLENKO.20@GMAIL.COM

Знайомтеся: наш герой — Роман Павлишин, учасник Революції Гідності, доброволець, а нині провідний фахівець із супроводу ветеранів війни та демобілізованих осіб Тернопільського обласного ветеранського простору.

Віддавали останнє

Свій досвід на Майдані Роман називає точкою, де суспільство показало справжню силу взаємопідтримки. Найглибше в пам'яті закарбувався контраст: палаючий центр європейської столиці, кіптява, згарище — і поруч люди, готові віддати останнє.

— Ти йдеш по згарищі, навколо люди з чорними лицями, але зі світлими душами, — згадує Роман Павлишин. — Діти тягнуть шини до барикад. Бабусі приходять, віддають останнє, ведуть у свої квартири по двадцять абсолютно чужих хлопців. Поки ми миємося, вони перуть наш одяг — чорний, у смолі й кіптяві.

«Вишиванка — не показник»

Він досі пам'ятає дівчат, які кидали запаски у вогонь, а згодом ризикували свободою, щоб вивезти його, пораненого, машиною за межі Києва повз блокпости. Тоді така допомога загрожувала реальним тюремним терміном. Так само вражали лікарі, які після добових чергувань потай перевдягалися, приносили медикаменти й рятували протестувальників, та забезпечені люди, які виходили зі своєї «бульбашки» і приносили гроші й речі нарівні з усіма.

До 2013 року Роман Павлишин займався підприємництвом — виготовляв меблі на замовлення. Свого часу він мав стосунок до військової служби, але патріотом себе не вважав: у родині не було якогось посиленого патріотичного виховання, хоча один його дід, учасник ОУН, загинув від розстрілу, а інший у складі радянської армії дійшов до Берліна.

> **Патріотизм — це відповідальність і конкретний внесок у захист країни… Бути патріотом — обов'язок кожного**

— Бути патріотом — обов'язок кожного, а вишиванка не показник, — пояснює він. — До Революції Гідності я не вважав себе патріотом і досі переконаний, що Україні не потрібно в Євросоюз. Але побиття студентів змінило все. Довбасити дітей кийками — це зовсім інше.

Роман оперативно закрив нагальні фінансові питання й робочі зобов'язання та 9 грудня 2013 року вирушив до Києва разом із представниками партії «УДАР». Проте вже на місці їхні шляхи розійшлися.

— Зранку на Майдані дивлюся: усі гріються, сцена, співи, — розповідає ветеран. — Я не для того приїхав, хотів реальних дій. Бачу — хлопці організувалися і кудись збираються. Питаю: «Ви куди?» Кажуть: «В урядовий квартал». Так я приєднався до 15-ї сотні, де трималися разом пластуни та активісти МНК (Молодіжного націоналістичного конгресу). У сотні діяла чітка ієрархія та пластунські традиції. Спочатку Роман був звичайним бійцем, згодом виконував обов'язки бунчужного — стежив за порядком і носив їжу хлопцям на патрулювання. Оскільки раніше займався дресируванням собак, отримав позивний «Кінолог». Справжніх імен побратимів часто не знали.

— Про те, що мого майбутнього кума звати Максимом, я дізнався набагато пізніше, — усміхається Роман. — У телефоні він у мене досі записаний як «Макс Тітушка».

Ніч набату й гранати під ногами

Уже наступної ночі — з 10 на 11 грудня 2013 року — Роман потрапив на спробу силової зачистки Майдану. Підрозділи «Беркуту» та внутрішніх військ пішли на штурм і повалили більшість барикад. Їхня барикада на вулиці Інститутській трималася до ранку, затиснута силовиками з двох боків.

За спогадами Романа, штурм почався опівночі, а під ранок над Києвом залунав набат Михайлівського Золотоверхого монастиря. Востаннє дзвони цього храму били на сполох у 1240 році — під час монголо-татарської навали хана Батия. На цей заклик зійшлися тисячі киян, які принесли теплий одяг, гарячий чай і допомогли втримати площу.

На Майдані Роман пережив і перші тяжкі втрати побратимів. Його товариш Андрій Жук втратив там руку, але відмовлявся залишати площу. Іншого бійця з їхньої сотні — Артема з Хмельниччини — убили біля Маріїнського парку.

Коли барикади відновили й настало затишшя, Роман повернувся додому. Не применшуючи ролі тих, хто тримав щоденну варту, він шукав дієвості й реального руху. Щойно 19–20 січня протистояння спалахнуло знову, чоловік із хлопцями негайно поїхав назад до столиці.

22 січня під ноги Роману прилетіли дві гранати. Він отримав пошкодження хребта, осколки йому витягували прямо на Майдані. Через загрозу арешту за участь у протестах лікуватися офіційно він не міг — після того, як його вивезли з Києва, відновлювався вдома в Тернополі за допомогою знайомих. Щойно в лютому зміг самостійно ходити, знову поїхав на Майдан і залишався там до березня, допомагаючи організовувати групи самооборони.

Після Майдану на Схід

У квітні 2014 року Роман отримав повістку, але військово-лікарська комісія визнала його непридатним до служби за станом здоров'я. Складати руки він не збирався — поїхав на Схід, щоб навчати добровольців тому, що вмів сам.

Згодом три роки воював у складі одного з добровольчих підрозділів. Тоді чимало формувань — як-от «Айдар» чи «Азов» — починали свій шлях поза офіційними структурами. Підрозділ Романа виконував завдання, які сьогодні відносять до сфери Руху опору. Були контузії, поранення побратимів і найважча робота — евакуація загиблих із зони бойових дій.

— Ми забирали тіла полеглих, привезли на Тернопільщину трьох наших хлопців, — згадує Роман. — Першу ексгумацію проводили 20 січня — рівно через рік після подій на Майдані. Згодом я отримав і статус учасника бойових дій.

Історія без сухих дат і віра в дітей

За освітою Роман Павлишин — електрозварювальник, інженер-механік і магістр історії. До роботи у Ветеранському просторі він викладав у школі історію та трудове навчання. З ним учні вчилися готувати їжу, а разом із батьками долучалися до допомоги фронту: діти плели маскувальні сітки, в'язали кікімори, приносили матеріали й виготовляли окопні свічки.

— Мої учні відчували себе корисними країні й розуміли: поки триває війна, треба працювати на фронт, — каже Роман. — А програму з історії я б переписав. На історію України виділяють стільки ж годин, як на всесвітню — цього замало. І вчити треба не сухі дати, а причини, наслідки та вплив подій на життя людей.

Сьогодні Роман зізнається: очікував, що Революція Гідності змінить більше людей і запустить повне перезавантаження влади. Його болить, що частина суспільства досі не відчуває війни й слухає російську музику. Проте віру в майбутнє України він не втрачає.

— Я вірю в дітей, яких зачепила війна, у яких хтось із рідних на фронті, — міркує Роман Павлишин. — Вони відчули це на собі й захочуть побудувати сильну державу. Патріотизм — це відповідальність і конкретний внесок у захист країни. Коли бабуся віддає останні сто гривень, це не порівняти зі ста доларами від людини з високим статусом.

Ганна Горохівська відзначила 101-річчя

ВИДАВНИЦТВО РІА

22 листопада свій 101-й день народження відзначила жителька села Олесине Ганна Гаврилівна Горохівська.

Про це повідомили в Козівській селищній раді.

Ганну Гаврилівну привітали із поважною датою — 101-річчям! І побажали міцного здоров'я, душевного тепла, Божого благословення, мирного неба та ще багато світлих днів поруч із найдорожчими людьми!



ФОТО КОЗІВСЬКОЇ СЕЛИЩНОЇ РАДИ

Довгожителька Козівської громади Ганна Горохівська

РАНІШЕ МРІЯЛА ПРО ФУТБОЛ, А ТЕПЕР ПРОСТО — ХОДИТИ

Рік після атаки ■ Ракетна атака у Тернополі 19 листопада 2025 року розділила життя родини Унольт з Тернополя на до і після. Дружина і молодша донька загинули, врятувати тоді вдалось старшу з дівчаток — Єву, яка за цей рік перенесла майже 20 операцій і досі продовжує лікування за кордоном. Як пережили цей рік, розповів батько родини Олександр Унольт



ФОТО З АРХІВУ РОДИНИ

Родина Унольтів до ракетної атаки у листопаді 2025 року

ІРИНА БЕЛЯКОВА, IRYNA.BELYAKOVA@GMAIL.COM, 067-747-28-44

«Я тоді у відрядженні був, ввечері перетнув кордон і ліг спати, на ранок дізнався, що сталося у Тернополі, телефонував своїм, але ніхто вже не відповідав на дзвінок...» — Олександрові Унольту важко говорити. Він, згадуючи події річної давності, щоразу зупиняє розмову та намагається опанувати себе.

Не стало мами і доньки

Родина проживала на вулиці 15 Квітня, 25, неподалік будинку №31, поруч із яким влучила російська ракета, розповіли знайомі сім'ї. Того ранку мама Олена Унольт разом із доньками бігли до найближчого укриття. Але їх накрило вибуховою хвилею.

Олена загинула одразу.

На дев'ятий день після трагедії у реанімації Львова померла молодша донечка Андріанка.

Дівчинка отримала тяжкі травми під час ракетного удару поблизу її будинку на вулиці 15 Квітня.

Тоді двох донечок Олександра на Олени Унольт — семикласницю Адріану та десятикласницю Єву — доправили до реанімацій різних лікарень.

У реанімації опинилася і бабуся дівчаток — заслужена артистка України Людмила Червінська. Олександр знайшов її лише наступного дня в обласній лікарні, після чого жінка перенесла понад 20 операцій. Зараз вона вдома, але наслідки пережитого даються взнаки і, за словами зятя, у неї чимало проблем зі здоров'ям.

Рятують у клініці Німеччини

Єву тоді з реанімації міської лікарні №2, куди вона потрапила після атаки, перевели до обласної лікарні, де прооперували.

Єва мріяла стати футболісткою. Любила футбол і хотіла грати на професійному рівні. Після трагедії про дівчинку дізналися у футбольному клубі «Шахтар» і запропонували оплатити її реабілітацію. Але до неї родині поки що далеко. Єва досі проходить складне лікування і перенесла вже орієнтовно 18 операцій, розповів «RIA плюс» її батько Олександр.

> **Травми були настільки серйозними, що дівчинку довелося лікувати за кордоном**

Але боротьба за здоров'я і повноцінне життя триває досі — і через рік після трагедії, розповів Олександр Унольт. Нині Єва лікується в Німеччині. Нещодавно їй знову зробили чергову операцію на ніжці— і попереду ще тривале лікування.

— 12 листопада Єві зробили операцію в клініці Німеччини, — розповів Олександр Унольт. — Треба було змінити положення кісток, бо не були дотримані потрібні градуси. Тепер буде витяжка і тривале відновлення.

За словами батька, лише витягування кістки має тривати приблизно 140 днів. Ще стільки ж часу може знадобитися на відновлення кісткової тканини. І тільки після завершення основного лікування можна буде говорити про реабілітацію.

До Німеччини Єва потрапила за сприяння Міністерства охорони здоров'я. Олександр звернувся туди з проханням організувати транспортування доньки та знайти клініку, яка зможе продовжити її лікування. Німецький медзаклад погодився прийняти дівчинку.

До цього Єва лікувалася в кількох українських лікарнях. Після ракетного удару уламок пошкодив судину на нозі. Лікарі проводили її трансплантацію. Згодом дівчинці трансплантували кістку, адже вона була повністю роздроблена. В «Охматдиті» також провели операцію на нервах правої руки, бо дівчинка не відчувала її. Тепер, каже батько, чутливість потроху починає повертатися.

— Травми були настільки серйозними, що в «Охматдиті», як я зрозумів, не знали, що робити, — розповідає Олександр. — Три дні приходила велика делегація лікарів, оглядали її, але було видно, що це складний випадок. Тоді я вирішив їхати до Німеччини. Через Міністерство все організували, клініка погодилася взятися за лікування.

Рідні вже не відповідали

Олександр — далекобійник. Увечері напередодні трагедії торік він перетнув кордон і був у рейсі. Про ракетний удар у Тернополі дізнався вранці з новин у телефоні. Намагався додзвонитися до рідних, але слухавку вже ніхто не брав або з ними не було зв'язку.

Чоловік одразу повернувся до Тернополя, а перед тим шукав будь-яку інформацію про дружину та доньок. Перші звістки були уривчастими.

— Коли я знову і знову телефонував, хтось підняв слухавку мобільного, який лежав на вулиці, і розповів, що щось сталося, дитину забирають до лікарні, а про другу нічого не знають, — згадує Олександр і знову час від часу зупиняє розмову. — Потім, десь через пів години, на місце приїхав мій знайомий, і вже тоді докладно все розповів. Сказав, що дружина загинула, Єву до лікарні забрав сусід. Андріана лежала на лавці, доки її не забрала швидка.

Про загибель мами і смерть у лікарні молодшої сестрички батько розповів Єві через два-три тижні, коли стан дівчинки вже хоч трохи стабілізувався. Вона знає, що сталося, але говорити про пережите не хоче.

Планують повернутися в Україну

— Вона пам'ятає, що втратила свідомість. Потім прокидається — відчуває, що горить, і починає відсуватися. Далі знову втрачає свідомість. І все. Потім уже лікарня, — переказує спогади старшої доньки Олександр.

Єва досі потребує допомоги лікарів. Її права рука ще не працює повноцінно, пальці залишаються нерухомими. Щодо ноги, то навіть після останньої операції лікарі поки не беруться прогнозувати, скільки ще втручань може знадобитися.

Батько каже, що зараз важливо пройти основний етап лікування. А вже потім, відповідно до рекомендацій лікарів, вирішувати питання реабілітації. Допомогти з нею обіцяли футбольний клуб «Шахтар» та фонд «Подоляни». Якою саме вона має бути, поки невідомо.

Олександр каже, що після лікування разом із донькою вони не планують залишатися в Європі і повернуться в Україну та рідний Тернопіль. Але зараз усі плани залежать від того, як проходитиме лікування доньки.

Колись Єва мріяла грати у футбол і докладала максимум зусиль, аби стати крутою футболісткою. Тепер головним бажанням і мрією дівчинки є просто ходити...



Бабуся дівчаток — заслужена артистка України Людмила Червінська — теж постраждала внаслідок обстрілу. Вона перенесла понад 20 операцій. Зараз вона вдома, має проблеми зі здоров'ям

ПЕРШІ ДОСТАВКИ ДОДОМУ ТА СУПЕРМАРКЕТИ, ЯКИХ УЖЕ НЕМАЄ

Супермаркети ■ У різні роки в Тернополі працювали мережі супермаркетів «Торговий світ», «Барвінок» і «Фуршет». Вони мали магазини в різних мікрорайонах міста, однак згодом припинили роботу або змінили власників. Де купували продукти тернополяни та що сталося з цими мережами — дивіться у відео



КОЛАЖ ВАДИМА ЄПУРА

«Торговий світ», «Барвінок» і «Фуршет» мали магазини в різних мікрорайонах міста, однак згодом припинили роботу або змінили власників

ВАДИМ ЄПУР, 068-066-80-96, VADIMEV15@GMAIL.COM

Мережа «Торговий світ» активно розвивалася у Тернополі впродовж 2003—2009 років. Її магазини працювали в різних мікрорайонах міста.

У 2004 році з'явився інтернет-магазин, де тернополяни могли замовити товари з доставкою додому. Такої послуги не пропонували інші магазини міста, а на той час замовлення через інтернет пропонували переважно магазини побутової техніки. Тож для тернополян це була новинка.

Мережа мала власну службу доставки. Якщо сума замовлення відповідала встановленому мінімуму, товари привозили безкоштовно. Замовити їх можна було через інтернет або телефоном, не відвідуючи магазин. Але і традиційні магазини мали багато покупців.

У 2005 році мінімальна сума замовлення для безкоштовної доставки становила 50 гривень, тоді як середній чек покупців на той час був 60—70 гривень, повідомляв сайт All Retail. У 2008 році для безкоштовної доставки потрібно було зробити замовлення щонайменше на 100 гривень.

У 2006 році мережа однією з перших в Україні запровадила інформаційні термінали. Покупці також могли користуватися «Цінною карткою», яка давала змогу відстежувати покупки та отримувати знижки в магазинах і компаніях міста. Асортимент мережі налічував понад 12 тисяч найменувань товарів.

> **Згадуємо супермаркети 2000-х. Що стало з «Торговим світом», «Барвінком», «Фуршетом»**

Восени 2010 року мережа «Барвінок» завершила угоду з поглинання магазинів «Торгового світу». Загалом ішлося про 17 торгових точок, які отримали нові вивіски.

«Барвінок» позиціонував себе як мережа доступних універсальних магазинів біля дому.

У 2016 році її викупила компанія «АТБ-Маркет». Після цього деякі торгові приміщення поступово почали переобладнувати під супермаркети АТБ.

Ще одна мережа, яку пам'ятають тернополяни, — «Фуршет». У місті працювали два її супермаркети: на масиві «Дружба», неподалік готелю «Галичина», та на вулиці Василя Стуса.

Перший зачинився навесні 2012 року. Серед можливих причин називали конкуренцію з іншими супермаркетами та невдале розташування. Другий припинив роботу наприкінці 2017 року. А у 2021 році компанія-власник мережі стала банкрутом.

Які спогади у вас залишилися про ці магазини? Пишіть у коментарях, засканувавши qr-код.

Якою була синагога Тернополя та що тепер на її місці

ВАДИМ ЄПУР, 068-066-80-96, VADIMEV15@GMAIL.COM

Неподалік сучасної школи №6 та музичного коледжу на вулиці Паращука колись стояла Тернопільська синагога. Її звели ще у XVII столітті. Споруда нагадувала фортецю та вражала мандрівників своєю архітектурою.

Єврейська громада віддавна відігравала важливу роль у житті Тернополя. У 1920-х роках у районі Подолу та на прилеглих вулицях євреї становили близько 80% населення. Саме тут діяла одна з найвідоміших міських синагог.

Її збудували у XVII столітті, хоча існують припущення, що споруда могла бути ще давнішою. За легендою, її навіть відкопали з-під землі. Синагога мала готичний стиль і нагадувала оборонну споруду. У щоденнику за 1672 рік мандрівник Ульріх фон Вердум захоплено описував її красу, зазначаючи, що не бачив подібної кам'яної синагоги в Польщі

Під час Другої світової війни нацисти використовували будівлю для масових катувань євреїв, а згодом спалили її. У 1944 році споруда зазнала додаткових руйнувань під час боїв за місто. Радянська влада не стала її відновлювати: залишки стін розібрали, а на фундаменті звели нову будівлю для котельні та художнього комбінату.

Згодом приміщення занепало, а зрештою його знесли. Про колишню синагогу ще нагадували залишки фундаменту та окремі архітектурні елементи.

Більше про історію втраченої тернопільської синагоги та місце, де вона стояла, дивіться у нашому відео, засканувавши qr-код.

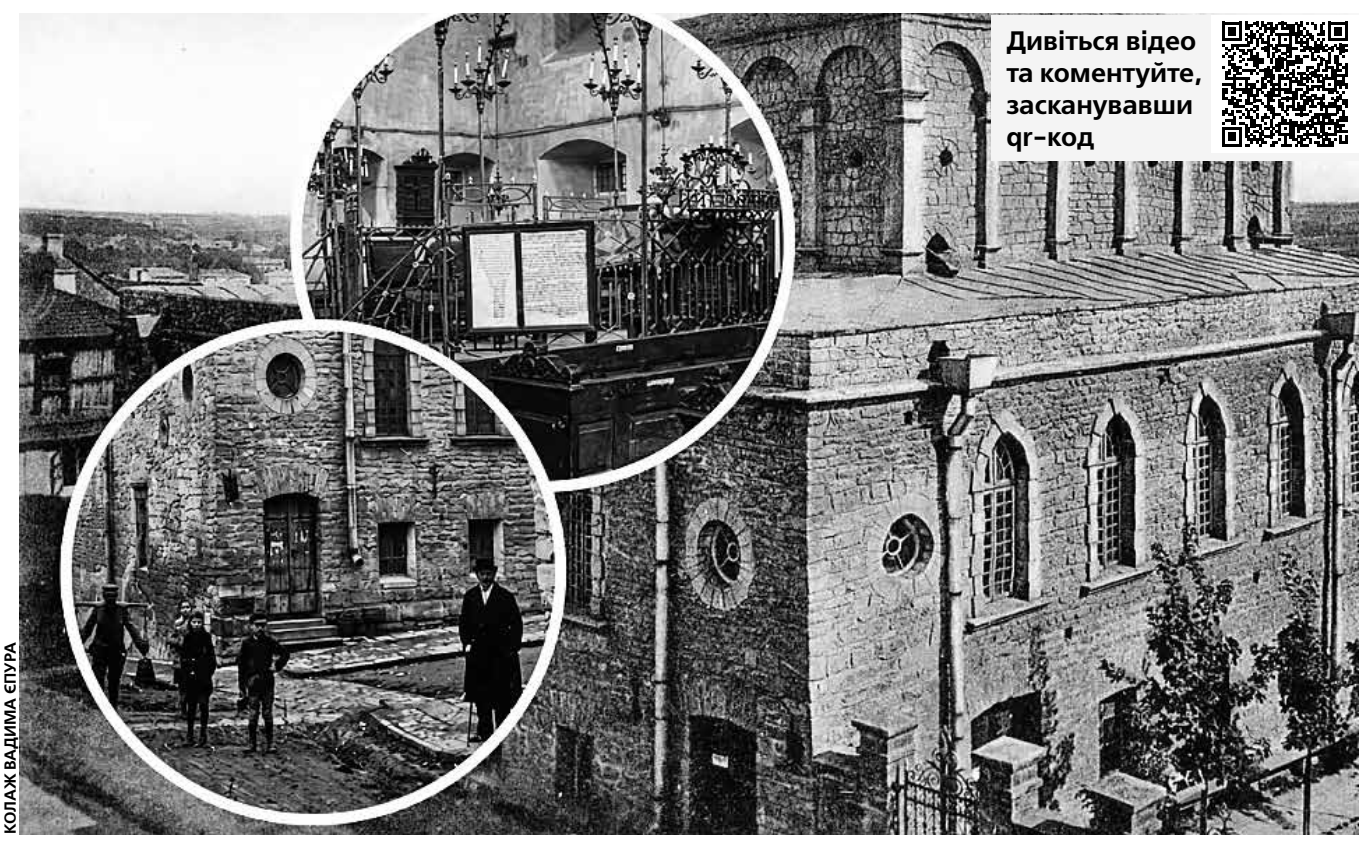

КОЛАЖ ВАДИМА ЄПУРА

Неподалік сучасної школи №6 та музичного коледжу на вулиці Паращука колись стояла Тернопільська синагога. Її звели ще у XVII столітті. Після Другої світової приміщення знесли

КІНО

25 листопада

кінотеатр
«Злата»
(вул. І. Франка, 8)
Тел. для довідок 073-73-73-699
Середа — день глядача.
Усі квитки по 130 гривень

Голодні ігри. Світанок перед жнивами
18.00

Скрудж і духи Різдва
15.45



S Миколай та загублений лист
14.00

Знайомство з Факерами
20.45

Рамаяна: народження легенди
11.00

кінотеатр
Miromax
ТРЦ «Подоляни»,
(вул. Текстильна, 28ч)

Голодні ігри: світанок перед жнивами
10.30, 12.10, 13.40, 16.50, 18.25, 20.00

S Миколай та загублений лист
16.45

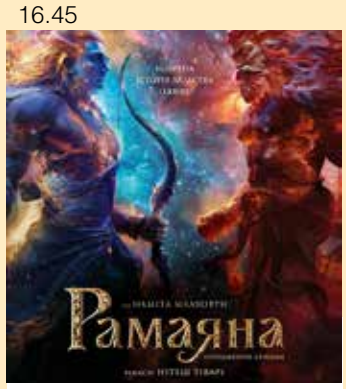

Рамаяна: народження легенди, 3Д
15.15

Рамаяна: народження легенди
10.20

Скрудж і духи Різдва
13.30, 16.00, 18.20, 20.50

Плетений
14.40

Я — Роккі
20.40

Знайомство з Факерами-3
18.35

Машина часу Майдан
21.30

Кіт у капелюсі
12.30

Забутий острів
10.00

Як пограбувати банк
10.10

Квитки та афіша на кожен день. Скануй qr-код

КОНЦЕРТИ



Потяг у дива
ПК «Березіль»,
25 листопада,
15.00,
18.00
Циркова вистава поєднує сучасну хореографію, повітряні трюки, циркові номери й чарівну музику.
Квитки: 290—1490 грн



«Духовність і фольклор»
Філармонія,
25 листопада, 18.30
Особливе місце у діяльності колективу посідає відродження забутих і свого часу заборонених творів українських композиторів.
Квитки: 200—400 грн



«УКРАЇНСЬКИЙ ФАНК»
Філармонія,
26 листопада, 18.30
Вокальне тріо «Солов'ї Галичини» презентує драйвовий «УКРАЇНСЬКИЙ ФАНК» у супроводі інструментального ансамблю та за участю Андрія Оленина.
Квитки: 300—500 грн



ZAPAL
Український дім
«Перемога»,
26 листопада, 18.00
Улюблені хіти в новому звучанні, саундтреки та народна музика у виконанні суперфіналістів шоу «Україна має талант».
Квитки: 690—1090 грн

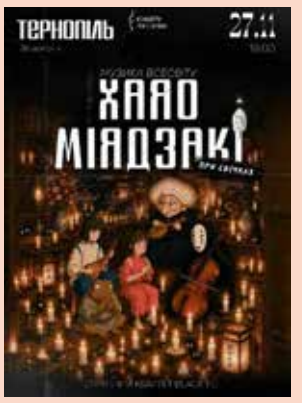

Музика всесвіту Хаяо Міядзакі при свічках
Філармонія,
27 листопада, 19.00
Талановитий струнний квартет Black Tie збирає всіх поціновувачів творчості Хаяо Міядзакі, де виконає музику зі світів японського генія.
Квитки: 490—890 грн



«Розум зник» — Тур на дрони. Друга частина
Sample Bar,
27 листопада, 19.00
«Розум Зник» створюють власний музичний всесвіт, поєднуючи рокове звучання, театральну подачу й пісні-історії.
Квитки: 490—1490 грн



Фестиваль «ТЕРНОПІЛЬСЬКІ ВЕЧОРИ»
Філармонія,
29 листопада, 15.00, 16.00, 17.00, 18.00.
На вас чекають лекції, вистава, концерт, виставки, локальний ярмарок, DJ set.
Квитки: 250—700 грн



ALENA OMARGALIEVA. «Не п`яна - Закохана»
ПК «Березіль»,
1 грудня, 18.00
На концерті звучатимуть відомі хіти, прем'єри нових пісень та справжній гуцульський колорит в новому сучасному звучанні.
Квитки: 950—2150 грн



«Поцілунок музики»
Філармонія, 2 грудня,
18.30
Сольний концерт заслуженої артистки України Оксани Малецької за участю Академічного симфонічного оркестру. У програмі оперні арії, оперети, італійські пісні.
Квитки: 200—400 грн



Різдвяна класика при свічках
Філармонія, 5 грудня,
18.00
Святковий концерт, де оживають найулюбленіші різдвяні мелодії у чарівному сяйві сотень свічок. Музика, щоб відчути дух Різдва.
Квитки: 490—890 грн

Події

Відкрили Хатинку Миколая
У грудні і січні працюватиме щосуботи та щонеділі з 12.00 по 18.00 год. Працюватиме резиденція до 3 січня.
29 листопада, неділя
13.00–18.00 – Зустріч зі Святим Миколаєм (фотозона).
14.00 – Екскурсія «Тернопіль крізь призму часу».
16.15 – Екскурсія «Велич Тернопільської Катедри».
13.00–17.00 – Майстерклас із розпису іграшкових сніговиків та ялинкових кульок.
Графік майстеркласів та зустрічей із Миколаєм за тел. +38 (098)052 07 20.

Творчий вечір Павла Вишебаби
Український дім, 27 листопада, 18.00

Хореографічний фестиваль
Палац культури «Березіль», 29 листопада, 9.00

Благодійний концерт ГО «Бойківщина»
Український дім, 29 листопада, 15.00

Виставки

Виставка колекційних ляльок народів світу з колекції Лідії Лапки
Тернопільська міська бібліотека-філія №4 для дорослих «Етно-центр»
Відкриття 29 листопада, 14.00

Краєзнавчий музей

«Найкращий світ – дитинство»
Виставка фондових матеріалів до Міжнародного дня захисту дітей — з 20 листопада

«Свобода, вистраждана народом у боротьбі»
Виставка фондових матеріалів до Дня Гідності та Свободи — з 20 листопада

«Трагічна сторінка української історії»
(Виставка фондових матеріалів пам'яті жертв Голодомору 1932-1933 років) — з 19 листопада

«Дерева, слова та фарби: світ Василя Корчемного»
Виставка фондових матеріалів до 95-річчя від народження рододослідника

Художній музей

Виставка творчих робіт кременецького мистецького гурту «Палітра»
На вернісажі представлено близько вісімдесяти мистецьких творів дев'яти талановитих авторок з Кременця.
Виставка триватиме до 30 листопада

«Ігор Білозір: мистецьке коло»
В експозиції – 27 творів живопису та графіки, свого часу подарованих Ігорю та його родині. Серед авторів – Орест Скоп, Зеновій Кецало, Богдан Мусієвський, Євген Кавка та інші.
Триватиме до 13 грудня

ВИСТАВИ

«Потяг у дива»
ПК «Березіль», 25 листопада, 15.00, 18.00
Квитки: 290—1490 грн

«Любовні перегони, або Шукайте жінку»
(Тернопільський театр ім. Т. Г. Шевченка)
Драмтеатр, 25 листопада, 18.00
Квитки: 200—350 грн

«Дім божевільних»
(Тернопільський театр ім. Т. Г. Шевченка)
Драмтеатр, 26 листопада, 18.00
Квитки: 200—350 грн

Вистава «Пастка для закоханих»
Драмтеатр, 26 листопада, 18.00
Квитки: 250—1000 грн

«Украдене щастя»
(Тернопільський театр ім. Т. Г. Шевченка)
Драмтеатр, 28 листопада, 18.00
Квитки: 200—350 грн



«Красуня і Чудовисько»
(Тернопільський театр ім. Т. Г. Шевченка)
Драмтеатр, 29 листопада, 13.00
Квитки: 250 грн

«Гормон кохання, або Тестостерон»
(Тернопільський театр ім. Т. Г. Шевченка)
Драмтеатр, 29 листопада, 18.00
Квитки: 200—350 грн

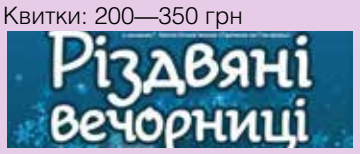

«Різдвяні вечорниці»
(Тернопільський театр ім. Т. Г. Шевченка)
Драмтеатр, 2 грудня, 18.00
Квитки: 250—400 грн

ТЕРНОПІЛЬСЬКИЙ ОБЛАСНИЙ ТЕАТР АКТОРА ТА ЛЯЛЬКИ
(вул. Січових Стрільців,15).



Легкий слон
29 листопада, 11.00, 13.00

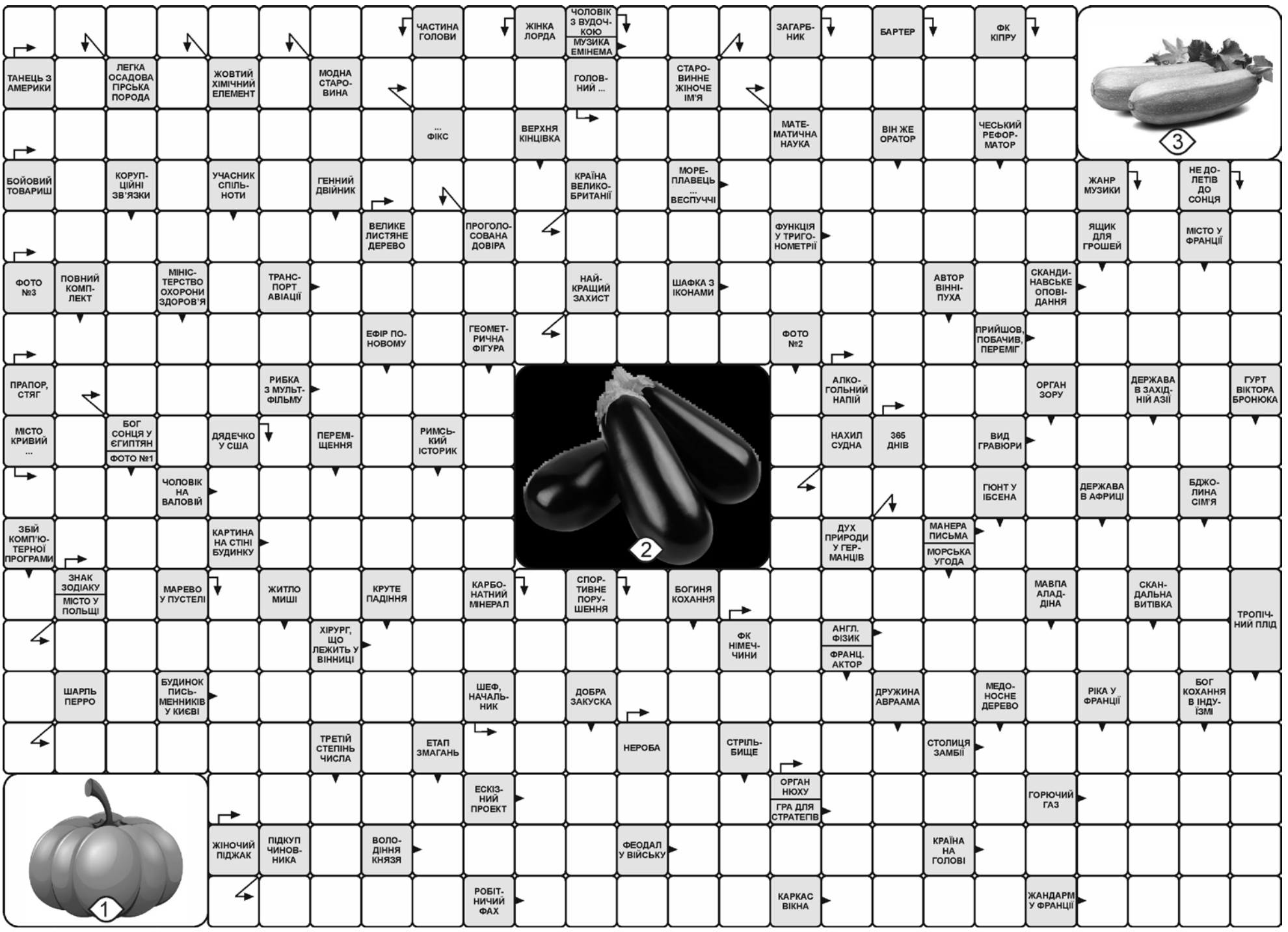

***

Сусіди зустрічаються на сходах:
— Добрий вечір! Чому у вас так тихо?
— Ми домовилися не спереча-тися через дрібниці.
— І як успіхи?
— Поки тримаємося. Правда, вже двічі ледь не посперечалися про те, хто краще дотримується домовленостей.

***

Розмова двох подруг:
— Я вирішила навести лад у шафі й залишити лише те, що носила цього сезону.
— І багато залишилося?
— Три светри, дві кофти і величезна купа речей, які чекають «особливого випадку» або «схуднення на два кілограми».

***

У ремонтній майстерні:
— Майстре, чи можна ще врятувати цю кавомолку?
— Врятувати можна все, питання лише в тому, чи варто. Вона вже пройшла стільки випробувань, що їй пора на пенсію й медаль за витримку.

***

У міському транспорті:
— Передайте, будь ласка, за проїзд.
— А це точно сюди?
— Якщо водій їде за маршрутом — так. Якщо ні — то це вже екскурсія.

***

Прогноз погоди восени:
— Вранці буде прохолодно, вдень трохи потеплішає, а надвечір можливий дощ із поривами вітру.
— То як мені вдягатися?
— Як цибулина: кілька шарів, щоб можна було швидко адаптуватися до зміни настрою природи.

***

Турист питає місцевого жителя:
— Підкажіть, далеко до центру?
— Якщо йти прямо — хвилин 20. Якщо дорогою з кавою, фотографіями та розмовами з перехожими — то можна й до вечора дійти.

***

На парковці біля супермаркету:
— Ви теж кружляли десять хвилин у пошуках вільного місця?
— Так. Найцікавіше, що вільне місце з'явилося рівно тоді, коли я вже вирішив, що прогулянка мені навіть корисна.

***

Пасажир у потязі:
— Вибачте, чи не підкажете, яка наступна зупинка?
— За розкладом — велика станція. А за відчуттями — ми вже десь поблизу дому.

***

У кав'ярні зранку:
— Мені, будь ласка, велику каву і щось легке.
— Маємо круасан або шматочок сирника.
— Давайте сирник. Він легкий для душі, а про решту поговоримо в обід.

***

Пацієнт на прийомі в лікаря:
— Докторе, я став швидше втомлюватися, коли довго сиджу за комп'ютером.
— А скільки годин на день ви сидите?
— Та всього нічого: робота, новини, ще трохи перевірити пошту і подивитися, що нового у світі.
— Зрозуміло. Вам потрібен не складний діагноз, а звичайна перерва й прогулянка.

***

На ранковій пробіжці:
— Ти чого так повільно біжиш?
— Я не повільно біжу, я економлю сили на фініш.
— Але ж фініш ще за два кілометри!
— От саме тому я й економлю.

***

Дієтолог і клієнт:
— Головне правило — не забороняти собі все підряд, а дотримуватися міри.
— Тобто один шматочок торта — це міра?
— Це міра. А от пів торта «щоб не засох» — це вже історія з іншої опери.

***

Тренер у спортзалі:
— Як самопочуття після вчорашнього тренування?
— Сьогодні я дізнався про існування м'язів, про які раніше навіть не здогадувався. І всі вони передають вам привіт.

***

В аптеці:
— Дайте, будь ласка, щось від головного болю.
— Таблетки чи краплі?
— Щось таке, щоб подіяло швидше, ніж я встигну придумати собі ще п'ять причин для хвилювання.

***

Розмовляють двоє книголюбів:
— Прочитав нову книгу?
— Ще ні, вона вже третій тиждень лежить на тумбочці й випромінює на мене докірливу енергію.
— Не хвилюйся, книжки вміють чекати.

***

Двоє друзів обговорюють плани на вихідні:
— Які плани на суботу?
— Хочу виспатися, почитати, навести лад удома і нікуди не поспішати.
— А якщо щось піде не за планом?
— Тоді я просто викреслю зайве й усе одно отримаю задоволення.

***

У книгарні:
— Порадьте мені якийсь захопливий детектив, щоб до останньої сторінки не можна було здогадатися, хто вбивця.
— Ось, візьміть цю книгу. Гарантую інтригу до самого фіналу — там останні десять сторінок у друкарні забули вклеїти.

***

Розмова в поїзді:
— Пробачте, це моє місце біля вікна.
— З чого ви взяли?
— У мене в квитку написано: місце 14.
— А в мене — місце 13! І оскільки я людина не забобонна, то сів там, де кращий краєвид.

***

— Підкажіть кулінарний лайфхак: як швидко відмити сковороду після смаження риби? — Дуже просто: залишаєте її в раковині, виходите з кухні та вголос кажете: «Ой, а хто це так чудово вимив сковорідку?» Через п'ять хвилин хтось із хатніх обов'язково піде перевіряти.

***

Пасажир у потязі:
— Вибачте, чи не підкажете, яка наступна зупинка?
— За розкладом — велика станція. А за відчуттями — ми вже десь поблизу дому.

ВІДПОВІДІ НА КРОСВОРД, НАДРУКОВАНИЙ В «RIA ПЛЮС», №46



ТИЖНЕВИК «RIA ПЛЮС»

Ідентифікатор друкованого медіа в Реєстрі R30-02731. Засновник: ТОВ «РІА Холдинг».
Видавець з 2006 року — ТОВ «ВИДАВНИЦТВО РІА»; адреса: 21032, м. Вінниця, вул. Ширшова, 3А.

Газета є членом Всесвітньої Газетної Асоціації
Газета є членом асоціації видавців періодичної преси України.

Тижневик «RIA плюс» доставляють за передплатою підприємствам Тернопільщини та провідним підприємствам України.

Безкоштовне розповсюдження друкованого ЗМІ оплачено рекламодавцем.
Реклама позначається реєстраційним номером та друкується відмінним від основного шрифтом. Матеріали у рубриках «Зроблено в Тернополі», «Новини компаній», «Шопінг», «Політична позиція» та «Прес-служби» публікуються на правах реклами. Редакція не завжди поділяє думки авторів та не несе відповідальності за тексти реклами й оголошень. Передрук матеріалів — тільки з дозволу редакції.
Буквосполучення **RIA, РИА, PIA** (а також у сполученні з будь-якими словами та висловами), графічні зображення вказаного, заборонені для копіювання згідно з авторськими правами.

АДРЕСА РЕДАКЦІЇ
м. Тернопіль, вул. Дубовецька, 1-Б (колишній будинок офіцерів). **Працюємо** 9.00-18.00.
Поштова адреса:
46001, м. Тернопіль, вул. Дубовецька 1-Б.
Електронна адреса: 20minut.ternopil@gmail.com
Телефони редакції: (0352) **43-00-50, 43-00-56**
Телефони кур'єрської служби і передплати: (0352) **43-00-50, 43-00-56**
«RIA плюс» в Інтернеті: **20minut.ua**

ПРАВИЛА ПОДАННЯ ОГОЛОШЕНЬ ЧИТАЙТЕ НА 3-й СТОР. БЛОКУ «РОБОТА»

Головний редактор:
Наталія Бурлаку — 097-445-82-67.
Дизайн та верстка: Оксана Костюк
Відділ реклами: 43-00-50.
Відділ збуту:
Лілія Павлишин, 095-837-87-14.
Відділ оголошень: 098-477-12-70, 096-72-92-018

Номер набраний та зверстаний комп'ютерним центром RIA.
Рекомендована ціна 10 грн 00 коп.
Тираж **18000** примірників. Зам. № 1735

Інформація для публікацій надається інформаційним агентством
ТОВ «Видавництво «РІА»; код ЄДРПОУ 34095069; адреса: 21032, м. Вінниця вул. Ширшова, 3-А; свідоцтво про державну реєстрацію інформаційного агентства як суб'єкта інформаційної діяльності серії КВ No.194-57Р від 12.08.2009 р
Віддруковано: ТОВ «Поділля-Тер», м. Тернопіль, тел. (0352)52-27-37, (067)352-18-51. www.a-print.com.ua
Передплатний індекс **22196**

РЕКЛАМА


571272_999
Купляємо в необмеженій кількості у м.Тернополі та області
ВЖИВАНІ ЄВРОПІДДОНИ,
А ТАКОЖ ПОЛЕГШЕНІ ПІДДОНИ.
Можливий вивіз нашим транспортом.
(068) 105-54-59,
(068) 105-54-58

АНЕКДОТИ

***
Клієнт дзвонить дизайнеру:
— Я подивився макет. Загалом усе добре, але чи не можна зробити шрифт більшим, текст коротшим, а вільного місця більше?
— Звісно! Ми можемо просто залишити білий аркуш і написати «Все геніальне — просте».
— О, це вже ближче до суті.

***
На нараді керівник ставить завдання:
— Нам потрібен план, який буде простим, гнучким, амбітним і водночас реалістичним.
— Тобто такий, що в ідеалі має виконатися сам, поки ми п'ємо каву?
— Саме так. Але звіт про успіх має бути вже на столі до обіду.

***
Колега заглядає до сусіднього кабінету:
— Ти вже дописав матеріал?
— Майже. Залишилося перевірити факти, прибрати зайві слова й вирішити, чи не звучить перший абзац занадто оптимістично для понеділка.
— Тоді в тебе ще ціла вічність.

***
Програміст і редактор п'ють чай на кухні:
— У нас із тобою багато спільного, — каже програміст. — Ти шукаєш зайві коми в реченнях, а я — зайві дужки в коді.
— Різниця лише в тому, що після твоєї помилки сайт падає, а після моєї — хтось починає сперечатися в коментарях.

***
Працівник звертається до бухгалтерки:
— Підкажіть, а коли краще брати відпустку, щоб нічого не втратити?
— Найкраще — у паралельному всесвіті, де податки не змінюються, а курс валют стоїть на місці. У цьому ж усе залежить від того, наскільки сильно ви любите математику.

***
На співбесіді:
— Яка ваша головна сильна сторона?
— Я вмію зберігати спокій, коли всі навколо панікують.
— А слабка?
— Я починаю панікувати рівно за п'ять хвилин до здачі звіту, коли спокій уже нікому не потрібен.

***
* Згенеровано ШІ

Погода у Тернополі

	meteo МЕТЕО		sinoptik СИНОПТИК	
СЕРЕДА, 25 ЛИСТОПАДА	-4°C	1°C	-3°C	1°C
ЧЕТВЕР, 26 ЛИСТОПАДА	-5°C	1°C	-5°C	0°C
П'ЯТНИЦЯ, 27 ЛИСТОПАДА	-3°C	-1°C	-3°C	-2°C
СУБОТА, 28 ЛИСТОПАДА	-7°C	-4°C	-7°C	-4°C
НЕДІЛЯ, 29 ЛИСТОПАДА	-11°C	-7°C	-9°C	-5°C
ПОНЕДІЛОК, 30 ЛИСТОПАДА	-13°C	-7°C	-7°C	-4°C
ВІВТОРОК, 1 ГРУДНЯ	-16°C	-8°C	-3°C	-8°C

Цього тижня іменини святкують

25 листопада:
Андрій, Василь, Віктор, Григорій, Дмитро, Іван, Микола, Олександр, Павло, Петро, Семен, Ярослав.

26 листопада:
Василь, Георгій, Данило, Іван, Ілля, Микола, Михайло, Назар, Петро, Яків.

27 листопада:
Андрій, Борис, Василь, Володимир, Всеволод, Гаврило, Дмитро, Іван, Микола, Олексій, Роман, Сергій.

28 листопада:
Андрій, Василь, Григорій, Данило, Іван, Костянтин, Микола, Олексій, Павло, Петро, Сергій, Степан, Тимофій, Ганна.

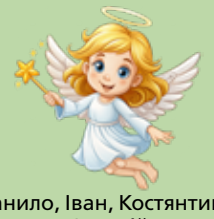

29 листопада:
Валеріан, Данило, Денис, Іван, Микола, Сергій.

30 листопада:
Андрій, Іван.

1 грудня:
Антон, Дмитро.

28 листопада — День пам'яті жертв голодоморів


ЗГЕНЕРОВАНО ШІ

З одного ракурсу

Як змінився фонтан «Каскад»

БУЛИ ЛИШЕ СХОДИ



БУЛО:
У 50-х роках були сходи, містяни їх називали «Потьомкінські»

СТАЛО:
Їх зовнішній вигляд змінився, кілька разів проводили реконструкцію

ЗБУДУВАЛИ ФОНТАН



БУЛО:
Фонтан «Каскад» збудували 1972 року, автором був Едуард Гронський

СТАЛО:
У наші дні він покритий гранітними плитами

НАРОДНА НАЗВА



БУЛО:
Архітектор потрапив у в'язницю і фонтан прозвали «Сльози Гронського»

СТАЛО:
Цю неофіційну назву і досі використовують тернополяни

ПРОВОДИЛИ РЕКОНСТРУКЦІЮ



БУЛО:
Найбільш масштабні роботи проводили у 2013 та 2019 році

СТАЛО:
Наразі фонтан та підсвітку не вмикають задля економії